BCU

BIBLIOTECA CENTRALĂ UNIVERSITARĂ M. E. ... IAȘI

Tuberculoza face din nou ravagii în România

Numai în acest an, în țara noastră s-au înregistrat 23.000 cazuri noi de tuberculoză, a declarat reporterului MEDIAFAX profesor doctor Emil Corlan, directorul Institutului de Ftiziologie “Filaret” - București. Din cauza numărului mare de îmbolnăviri, România a ajuns pe locul întîi în Europa, în ceea ce privește TBC-ul. Poate nu atît situarea țării noastre pe locul întîi este alarmantă, a mai precizat profesorul Corlan, ci faptul că, față de a doua clasată, numărul bolnavilor de plămîni din România este dublu: 100 de îmbolnăviri la 100.000 de locuitori. Deși tratamentul TBC este gratuit, cei mai mulți bolnavi se sustrag controlului medical ajungînd la spital atunci cînd nu se mai poate face nimic. Tuberculoza este o boală a sărăciei și nu în ultimul timp a ignoranței. În ultima perioadă se înregistrează o incidență ridicată a TBC-ului în rîndul copiilor și persoanelor pînă în 30 de ani. De aceea, se impune depistarea precoce și tratamentul corespunzător. Ignorată, boala se poate agrava cauzînd în final decesul.

Licențele de export și import nu vor fi prelungite și anul viitor

Printr-un comunicat remis publicității, Ministerul Comerțului aduce la cunoștința tuturor societăților comerciale că licențele de export și import, precum și licențele de operațiune de export și import eliberate cu termen de valabilitate 31 decembrie 1994 nu vor mai fi prelungite după această dată. Pentru efectuarea în continuare a exportului și a importului nerealizate la 31 decembrie 1994, începînd cu data de 1.01.1995, se vor solicita licențe de export și import noi. **(Mihaela CRISTEA)**

JOI
1 decembrie 1994
An IV,
Nr. 282 (1038)
8 PAGINI
250 LEI

cotidian de informații
MONITORUL ®

Înainte de a anunța Poliția, Salvarea sau Pompierii, sunați la MONITORUL!

Telefoane:
17.25.57
14.56.10

Director onorific: AUREL LEON
Redactor șef: DAN RADU

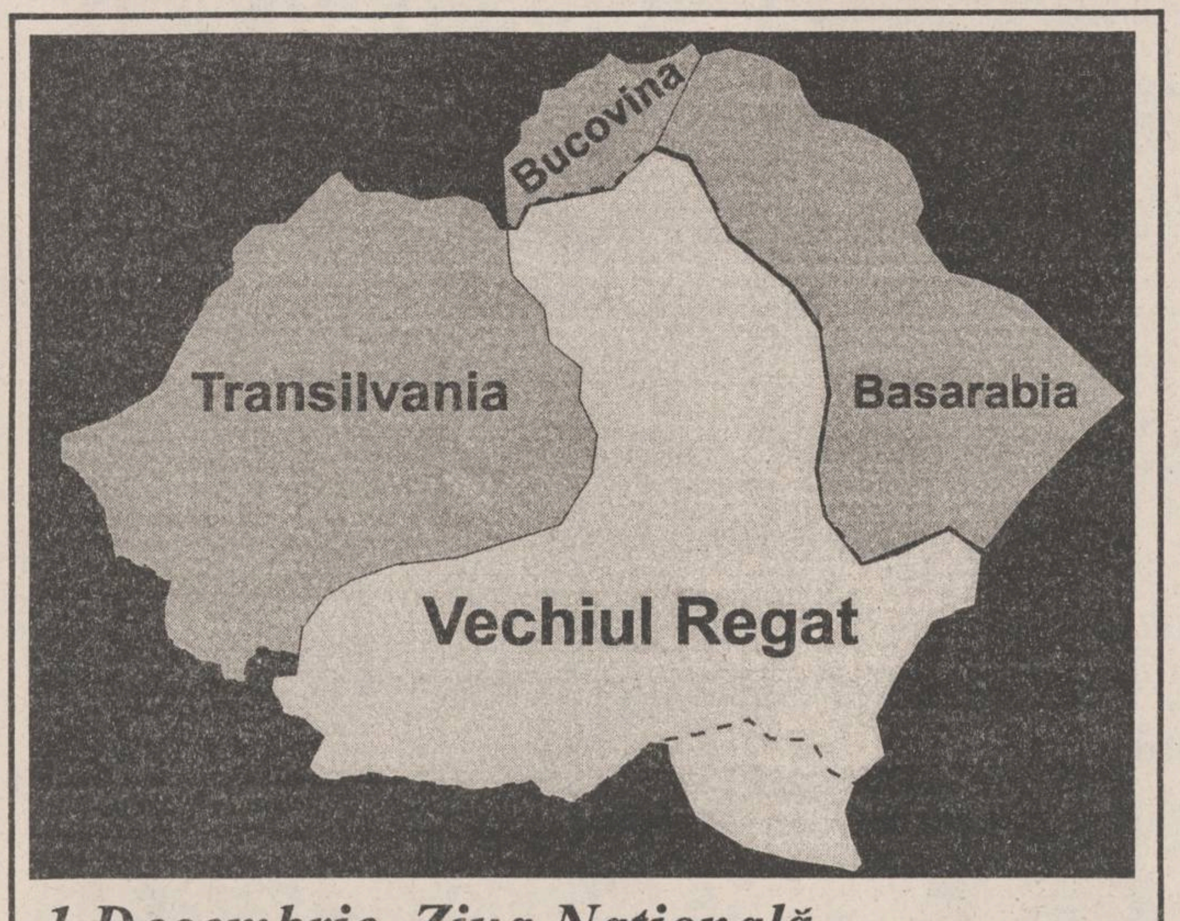

1 Decembrie, Ziua Națională

România suferă de sindromul amputării

1 Decembrie 1918 a însemnat desăvîrșirea statului național unitar român, odată cu unirea Transilvaniei cu România. Anterior, României îi revenise Cadrilaterul, după al Doilea Război Balcanic, prin Pacea de la București din 1913, iar la 28 martie 1918, Sfatul Țării a hotărît, la Chișinău, unirea Basarabiei cu România, după ocupația rusească de peste 100 de ani. La 28 noiembrie 1918, Bucovina a hotărît la rîndul ei unirea cu țara. Granițele României de după Primul Război Mondial au fost recunoscute de țările europene abia în 1920, urmate de SUA în 1921. Rusia Sovietică nu a recunoscut niciodată granițele României Mari. Regele Ferdinand "Întregitorul" a fost unul dintre principalii artizani ai acestui act istoric de referință.

■ Președintele Iliescu a înaintat în grad cîțiva ofițeri superiori

Prin Decret Prezidențial, cu prilejul Zilei Naționale a României, au fost înaintați la gradul de general-locotenent următorii generali din Ministerul Apărării Naționale: general-maior Agapie Mircea; general-maior Andrița Gheorghe; general-maior Dincă Constantin; general-maior Harabagiu Dumitru; general-maior Ilina Decebal; general-maior Lungu Corneliu; general-maior Negulescu Victor. Li s-a acordat gradul de general-maior următorilor: colonel Gavrilă Nicolae; colonel Marangoci Dumitru; colonel Oancea Cornel; colonel Paraniac Cornel; colonel Stafie Marin; colonel Vasilescu Adrian. De asemenea, i s-a acordat gradul de contraamiral căpitanului de rang I Postoli Nicolae.

■ Ce se va întîmpla în Iași de Ziua Națională a României

Cu prilejul zilei de 1 Decembrie, Inspectoratul pentru Cultură al județului Iași a pregătit un program complex de manifestări care se vor desfășura după orarul următor: la ora 12,00, în Sala Teatrului “Luceafărul” va avea loc un spectacol de muzică, dansuri populare și colinde la care vor participa școlari înscriși la Clubul Copiilor și la formații artistice din județ. Tot la această oră, biblioteca “Gh. Asachi” va găzdui vernisajul expoziției de carte “Marea Unire - o operă pentru eternitate”.

La statuia lui Al. I. Cuza din Piața Unirii, se va susține, la ora 14,00, recitalul de muzică și poezie “Cîntec pentru țară”. După amiază, la orele 17,00 Clubul “Junimea” al Muzeului Literaturii Române va prezenta simpozionul “Literatura și publicistica Marii Uniri” și va avea loc lansarea numărului 3/1994 al revistei “Dacia literară”. Un spectacol de muzică și poezie românească, urmat de o expoziție de artă plastică, se va desfășura, la ora 17,00, în Sala Centrului Militar Iași.

Muzeul Național “Moldova” va găzdui, la ora 18,00, simpozionul “Ziua Națională a României” care se va încheia cu spectacolul “Cîntecul obîrșiei” susținut de studenți ai Facultății de Teatru de la Academia de Arte “G. Enescu” din Iași. (Sala Henri Coandă). **(Magda ALEXIU)**

■ Programul de astăzi al principalelor instituții ieșene

Deși astăzi se sărbătorește Ziua Națională a României și multe unități economice au acordat angajaților o zi liberă, totuși instituțiile care prestează servicii în județul Iași au astăzi un program normal. Astfel, cursele obișnuite Tarom, auto sau CFR funcționează normal, magazinele alimentare funcționează cu program obișnuit, la fel și unitățile din rețeaua sanitară. Singurele instituții care funcționează astăzi cu program redus (de duminică) sînt RATC și PECO (sînt deschise numai stațiile Bucium, Păcurari și Crișan).

De asemenea, sîntem asigurați de către regiile autonome, Gaz-Metan, Apă-Canal, Renel că în perioada 1-4 decembrie a.c. nu vor exista probleme în alimentarea populației cu gaz, apă și electricitate. Astăzi se lucrează în regim de zi liberă, iar dacă se vor ivi probleme neprevăzute pe circuitele de alimentare, acestea vor fi rezolvate cu promptitudine de către echipele de intervenție. **(NEP)**

Aplicarea Legii evaziunii fiscale va afecta mii de persoane particulare

■ se pedepsește cu închisoare nedeclararea veniturilor reale ■ toți cei care obțin bani pe mici servicii (croitorie, diverse reparații, acordarea de meditații sau consultații la domiciliu etc.) trebuie să verse statului 45% din încasări ■ persoanele care închiriază locuințe vor plăti un impozit de 75% din chiria pe care o percep ■

La sfîrșitul săptămînii trecute a intrat în vigoare Legea pentru combaterea evaziunii fiscale. În numărul de ieri, 30 noiembrie, al cotidianului “Monitorul” am prezentat cîteva aspecte legate de strategia pe care o vor adopta în continuare organismele de control cu atribuții în acest domeniu: Poliție, Procuratură, Garda Financiară și Direcția Generală a Finanțelor Publice.

Pe lîngă consecințele previzibile pe care le va avea aplicarea Legii pentru combaterea evaziunii fiscale asupra activității fiscale a agenților economici, această lege va avea un impact foarte mare și asupra unor categorii de populație. Este vorba, în primul rînd, de persoanele fizice neautorizate care desfășoară o serie de activități pentru care nu eliberează chitanțe și nici nu declară veniturile. În această categorie intră zugravii, lemnarii, profesorii care acordă meditații în particular sau medicii care acordă consultații la domiciliu.

Conform legii, veniturile realizate din astfel de activități trebuie declarate la circumscripția financiară pentru a fi supuse impozitării. În prezent, veniturile de acest fel, declarate de categoriile de persoane enumerate mai sus, sînt foarte mici. O explicație pentru această situație este legislația anacronică privind stabilirea cuantumurilor impozitelor datorate de cetățeni. Astfel, conform Decretului 153/1954, pentru venituri anuale mai mari de treizeci mii lei anual, este prevăzut un impozit de 45% din sumă. Or avînd în vedere că suma de treizeci mii lei este foarte mică în prezent, față de valoarea pe care o avea în anul 1953, rezultă că, practic, toți cetățenii în cauză trebuie să achite un impozit de 45%.

O altă categorie de cetățeni care trebuie să-și declare veniturile este cea a persoanelor care închiriază camere sau locuințe, mobilate sau nemobilate, unor cetățeni români sau străini. Și în acest caz, grila de impozitare care este cuprinsă în Decretul 394/1993 este anacronică. Astfel veniturile care depășesc plafonul de o sută mii lei anual sînt impozitate cu 75% din sumă. Aceasta înseamnă că toți proprietarii care închiriază locuințe trebuie să verse la bugetul statului 75% din suma obținută anual, întrucît suma de o sută mii lei reprezintă în cele mai multe cazuri chiria pe o lună, și nu pe un an.

Conform Legii pentru combaterea evaziunii fiscale, nedeclararea sumelor obținute din activitățile amintite este considerată infracțiune și se pedepsește cu închisoare de la doi la șapte ani. În plus, dacă abaterea a fost săvîrșită și înaintea aplicării Legii evaziunii fiscale, dar este constatată și în continuare, este considerată infracțiune continuată. În acest caz, sumele datorate bugetului statului sînt calculate retroactiv. **(Costel STROESCU)**

Afacerea “Lenjeria” continuă să stîrnească valuri

Garda Financiară și Direcția Regională Vamală Iași au intrat în război cu Poliția și Procuratura

■ deznodămîntul primei confruntări va fi dat mîine de o instanță a Judecătoriei

Dispunerea neînceperii urmăririi penale împotriva inginerului gălățean Emilian Banu, artizanul afacerii “lenjeria” a generat, cum era de așteptat un scandal uriaș. Practic, este pentru prima dată cînd Garda Financiară și Direcția Regională Vamală Iași înfruntă - este adevărat, indirect - cele două instituții care au cooperat strălucit la îngroparea dosarului: Poliția și Procuratura. În cursul zilei de mîine se așteaptă ca o instanță a Judecătoriei Iași să dea o sentință care va reprezenta deznodămîntul unei prime confruntări. Să vedem însă care este componența exactă a celor două tabere, miza aflată în joc, și care ar putea fi implicațiile acestui proces.

Totul a plecat de la un control efectuat de comisarii Gărzii Financiare Iași, în ianuarie 1994, cînd a fost interceptat un transport suspect cu lenjerie de pat de proveniență transnistreană. Ancheta Gărzii a scos la iveală faptul că proprietarul lenjeriilor - inginerul gălățean Emilian Banu - patronul firmei “Astra Holding” - a încălcat grav legea, eludînd formalitățile vamale de import. Aceeași anchetă a relevat că Emilian Banu a întocmit numeroase acte false pentru a ascunde proveniența mărfii, a cărei valoare declarată este de aproape jumătate de miliard de lei. Cîteva luni mai tîrziu, “Monitorul” a dovedit și implicarea subprefectului de Iași, Alexandru Anghel, în această afacere, precum și faptul că prefectul Dan Gâlea și prefectul de Vaslui, Nicolae Pascu, nu erau străini de dubioasele tranzacții dirijate de Banu. Cei doi prefecți sînt foști colegi de facultate cu inginerul gălățean. După ce colonelul Benone Eftimescu, șeful Poliției Economice, a dispus începerea urmăririi penale împotriva lui Banu, confirmînd prin declarațiile sale aspectele semnalate de Garda Financiară, ancheta Poliției a luat o turnură incredibilă, astfel încît, la sfîrșitul cercetărilor făcute de căpitanul Gheorghiță Bobu de la Serviciul de Cercetări Penale s-a ajuns la concluzia că afaceristul gălățean este nevinovat. Concomitent a fost mușamalizată și implicarea subprefectului Anghel, deși dovada acesteia a fost prezentată de mai multe ori în cotidianul nostru. În final, procurorul Camelia Boită a confirmat referatul Poliției și afacerea a fost îngropată. *(Continuare în pagina 2)* **(Sorin SIMON)**

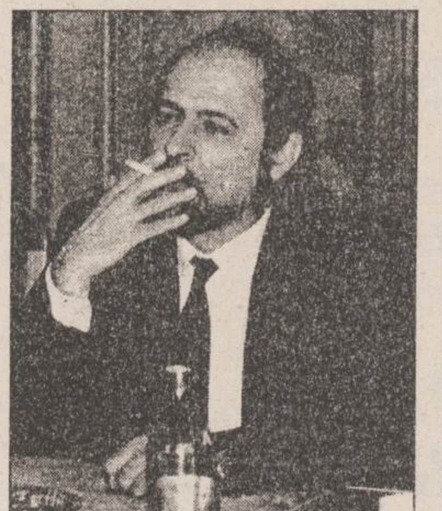

Subprefectul Alexandru Anghel - omul care a implicat instituția sa într-o afacere comercială

Reprezentanții aeroportului Iași vor semna astăzi un contract foarte important

Primul pas spre un aeroport internațional

Ieri seară, în jurul orelor 18,30, a sosit la Iași Horst Rüweler, reprezentantul firmei Asea Brown Boveri, din Germania, împuternicit să participe la semnarea contractului dintre Aeroportul Iași și firma germană privind achiziționarea unui sistem performant de iluminare a aeroportului ieșean. Menționăm că valoarea acestui contract se ridică la peste un milion de mărci germane, echivalentul a mai mult de un miliard de lei la cursul actual de schimb.

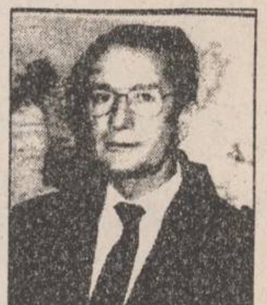

Horst Rüweler

Contactat de redactorii cotidianului “Monitorul”, imediat după sosirea la Iași, Horst Rüweler ne-a declarat, în exclusivitate: “Părerea nea este că traficul aerian trebuie să se facă în deplină siguranță, iar modernizarea aeroportului din Iași va permite intensificarea relațiilor acestei zone cu alte zone ale lumii. Menționez că privesc problema siguranței zborurilor aviatice și din punctul de vedere al unui pilot amator”. **(Alin TOCAN)**

În atenția agenților economici și a organizațiilor sindicale!

OFERTĂ VALABILĂ ÎN PERIOADA 1 - 10 DECEMBRIE 1994

S.C. EROM S.A.

vinde produse cosmetice EN GROS:

- marca FARMEC CLUJ
  0-9% sub prețul producătorului
- marca COLGATE - PALMOLIVE
  2-10% sub prețul producătorului
- marca SCHARZKOPF
  prin IRENE, adaos comercial 0

Prețuri care sfidează orice concurență

Vă așteptăm în zona pasarela Nicolina, bl. 909
(prima stație de tramvai după Podu Roș)
Telefon/fax 032/125405. Program zilnic 8,00 - 20,30

NOUTĂȚILE ZILEI

FRANȚA S-A RĂZGÎNDIT Uniunea Europeană a invitat șase posibili noi membri din Europa de Est să ia parte la summit-ul de la Essen de săptămîna viitoare, a declarat miercuri cancelarul german Helmut Kohl, citat de REUTER. Cele șase state sînt: Polonia, Ungaria, Republica Cehă, Slovacia, Bulgaria și România, au precizat oficialități ale UE. Aceste invitații, acordate după săptămîni de îndoieli, reprezintă un important simbol politic pentru admiterea celor șase state la următoarele runde de dezbateri asupra extinderii Uniunii Europene.

MOARTEA LUI TITUS POPOVICI Cunoscutul scriitor și scenarist Titus Popovici, în vîrstă de 64 de ani, și-a pierdut viața într-un tragic accident de circulație care a avut loc marți, 29 noiembrie, pe raza județului Tulcea. Scriitorul se deplasa pe DN A22, ruta Hîrșova-Tulcea, într-un autoturism Oltcit Club, cu numărul de înmatriculare 1B 40918, condus de prietenul său Iani Nicolaide, în vîrstă de 70 de ani. La ieșirea din comuna Nicolae Bălcescu, la ora 11.00, în dreptul km 7, șoferul a pierdut controlul direcției autoturismului, care a părăsit carosabilul și s-a izbit de un copac. În urma impactului violent, Titus Popovici, grav rănit, a fost transportat de urgență la Spitalul Județean Tulcea, unde a fost internat cu diagnosticul politraumatism, în urma unui accident de circulație. Cu toate eforturile medicilor, miercuri, la ora 13.00, Titus Popovici a decedat. Corpul neînsuflețit al scriitorului va fi ridicat joi, 1 decembrie, de o delegație a Uniunii Scriitorilor din România. Titus Popovici s-a născut la 16 mai 1930 la Oradea și este autorul, printre altele, a romanelor ***“Străinul”*** și ***“Setea”*** și al nuvelei ***“Moartea lui Ipu”***, toate trei ecranizate. De asemenea, Titus Popovici a scris numeroase scenarii de film, printre care amintim ***“Lumini și umbre”***, ***“Actorul și sălbaticii”***, ***“Blestemul pămîntului, blestemul iubirii”***.

POLIȚIST INFRACTOR La unul dintre filtrele organizate în zona Moldova Nouă a fost oprit, cu cîteva zile în urmă, un camion ce transporta 5.000 litri de benzină. La controlul actelor, s-a constatat că persoana ce ocupa locul din dreapta șoferului era ofițer la Biroul Judiciar din cadrul Poliției municipiului Timișoara, lt. Mihăilă Gavril. Pentru a trece de control, el a făcut apel la calitatea sa de polițist. Locotenentul de poliție a mai fost surprins de două ori în această ipostază, în cursul lunilor trecute și sancționat contravențional cu 50.000 lei amendă. Informat asupra acestei situații, general mr. Andrei Odangiu, șeful IPJ Timiș, a dispus trecerea în rezervă a ofițerului de poliție.

SOȚII MOONEY ACUZĂ Marea Britanie a protestat oficial pe lîngă autoritățile din București față de “tratamentul inuman” aplicat soților Mooney pe timpul șederii în România, a declarat miercuri un purtător de cuvînt al Foreign Office, citat de REUTER. O notă oficială, cuprinzînd plîngerile soților Adrian și Bernadette Mooney, a fost remisă marți Ministerului român de Externe. Aceleași chestiuni au fost aduse și la cunoștința ambasadorului român la Londra, Sergiu Celac, care a fost convocat, în acest scop, la sediul Foreign Office. “Așteptăm un răspuns bine gîndit, cît se poate de curînd”, a mai adăugat oficialul britanic. Ediția de miercuri a publicației *Daily Mail* descrie “aventurile” soților Mooney, după arestarea lor, în luna iulie, în urma unei tentative nereușite de a scote ilegal din țară un copil de cinci luni. Cei doi afirmă că, după arestare, au fost reținuți în arestul poliției, depuși în celule separate, laolaltă cu “ucigașii”, că au fost percheziționați “la piele” în public, că au fost lipsiți de hrană și împiedicați să doarmă. Acuzațiile cuplului britanic culminează cu aceea că au fost interogați de un procuror care a insistat să fie numit Dracula. “Prostul tratament” a continuat și după eliberarea pe cauțiune. “Am fost hărțuiți și urmăriți de poliție, ni s-au tocat nervii cu telefoane anonime și am trăit în teama permanentă că am putea fi rearestați. Ne era teamă că am putea fi bătuți”, a declarat publicației Adrian Mooney.

MONITORUL DE IAȘI

Premieră la Regionala CFR Iași

Luni dimineață va pleca spre București prima cursă Intercity

Luni, 5 decembrie 1994, la ora 6,15, va pleca din ***Gara Iași*** spre ***București*** prima cursă ***Intercity.*** Trenul va ajunge la București la orele 11,15 și va avea la bord membri ai conducerii Regionalei CFR Iași, parlamentari ieșeni și reprezentanți ai administrației publice județene. Persoanele interesate să se deplaseze la București cu acest tren, care va circula zilnic începînd de luni, pot să-și procure bilete de călătorie de la Agenția CFR Iași, chiar din acest moment. De asemenea, cei care vor să călătorească de la București la Iași cu același tren (ora plecării - 16,50; ora sosirii - 21,50) își pot procura bilete de la Agenția CFR București. Recent, a fost stabilit definitiv și prețul legitimației de călătorie pentru trenul Intercity. Astfel, un bilet Iași-București costă ***12.000 lei*** (în acest preț intră și o răcoritoare și o ciocolată), iar un bilet numai pînă la Bacău costă 5.795 lei. Reamintim că trenul Intercity face o escală la Bacău unde ajunge după aproximativ 2 ore de la plecarea din Iași. **(NEP)**

În atenția producătorilor agricoli

Documentația necesară pentru despăgubirea culturilor afectate de calamități naturale

Recent, ***Ministerul Agriculturii și Alimentației*** a trimis ***Direcțiilor Agricole*** din țară normele în baza cărora se acordă despăgubiri pentru producătorii agricoli ale căror culturi au fost afectate de calamitățile naturale. Conform acestei hotărîri a Guvernului, țăranii trebuie să se adreseze comisiei de evaluare a pagubelor ca efect al calamităților naturale. Aceste comisii sînt formate din inginerii agronomi de la ***Centrle agricole,*** iar președinții de comisii sînt primarii localităților. În cazul societăților cu capital privat sau de stat, acestea, pe lîngă semnătura primarului, mai au nevoie și de avizul băncii creditoare, deoarece se despăgubesc doar cheltuielile făcute pînă la producerea fenomenelor. Cu aceste avize, și într-un caz și în celălalt, solicitanții trebuie să se adreseze Direcției Agricole, organism care va transmite ministerului nivelul pagubelor suferite de ***județul Iași.*** Reamintim că, în urma unui studiu întocmit de Direcția Agricolă, județul Iași a înregistrat pagube, ca urmare a producerii fenomenelor de calamitate naturală, de peste ***104 miliarde lei.*** Pagubele care vor fi suportate de Guvern se ridică la circa 16 miliarde lei. Nu se despăgubesc investițiile afectate de secetă făcute cu înființarea culturilor pe terenuri irigabile. În Iași există circa ***40.000 ha terenuri irigabile***, din care, în anul agricol ***1993-1994*** au fost irigate circa ***5.000 ha.*** **(Daniel NIȚOI)**

Agenția pentru Protecția Mediului avertizează

Se agravează poluarea rîului Bahlui

Conform ultimelor măsurători efectuate de inspectorii din cadrul ***Agenției pentru Protecția Mediului,*** s-a constatat că rîul ***Bahlui*** în aval este în continuare poluat, datorită deversării apei ce iese din ***Stația de Epurare a Apei Iași.*** Au fost înregistrate concentrații ce depășesc cu mult limita maximă admisibilă: la substanțe organice ***80 mg/litru*** (față de 12 mg/litru cît ar fi admis), iar la amoniu ***20 mg/litru*** (10 mg/litru limita maximă admisibilă). Problema poluării rîului Bahlui este în atenția ***Prefecturii Județului Iași,*** fiind inclusă într-un program mai amplu de stopare a poluării provocate de întreprinderile din zona ***Tomești-Holboca,*** după cum ne-a precizat o sursă din cadrul Agenției pentru Protecția Mediului. Amintim că, în conformitate cu prevederile ***Legii 98/noiembrie 1994,*** privind stabilirea și sancționarea contravențiilor la normele legale de igienă și sănătate publică, ***articolul 11,*** neefectuarea epurării apelor uzate înaintea deversării lor în bazine naturale se sancționează cu amendă de la 200.000 la 3.000.000 lei. **(NEP)**

Cazul Laurențiu Marin

Un proces tot mai ciudat

Sentința de condamnare a studentului ***Laurențiu Marin*** la zece luni închisoare cu executare a fost atacată prin apel atît la ***Parchetul de pe lîngă Tribunalul Iași,*** cît și de avocatul apărării. Studentul inculpat a fost acuzat, inițial, de luare de mită, întrucît pe data de 19 iunie a fost prins în flagrant delict în timp ce primea suma de un milion lei de la patronul societății ***S.C. Azur S.R.L.*** Inculpatul, membru al comitetului de cămin din T17, i-a pretins patronului acestei societăți suma de 1,5 milioane lei pentru a-i acorda avizul de funcționare. Încadrarea juridică a faptei săvîrșite de student a fost schimbată apoi în șantaj, la propunerea procurorului de ședință. Pentru această faptă, instanța l-a condamnat pe Laurențiu Marin la zece luni închisoare, dar, așa cum am mai precizat, nici Parchetul și nici apărarea nu au fost de acord cu pedeapsa care i s-a acordat. **(Adina SCUTELNICU)**

AGENȚIA DE TURISM MOLDAVIA Tel. 112564, 211330
Iași, str. 14 Decembrie 1989,
nr. 4 (fostă Ștefan cel Mare nr. 4)
organizează excursii în țările:
TURCIA 3, 7, 10, 14, 18 decembrie - 66.000 lei
POLONIA 3, 5, 7, 13, 14 decembrie - 49.000 lei
UNGARIA/BUDAPESTA 2 decembrie - 50.000 lei
Organizăm REVELION '95 în stațiunile
Lacul Roșu, Vatra Dornei

FIMEX
O ALEGERE INSPIRATĂ
Distribuitor autorizat
RTC
● hîrtie imprimantă (1,2,3 exemplare) format A4, A3
● hîrtie offset pentru tipografie
● role hîrtie pentru:
■ case de marcat
■ calculator de birou
● role hîrtie pentru fax și telex
Str. Cuza Vodă nr. 10. Telefon/fax 211333.

PC AMI
☑ PC AT GERICOM 486 DX2/66 VLB 1510 $
4 MB RAM, 420 MB HDD, SVGA 14" LR NI
I/O VLB, SVGA 1 MB VLB
☑ PC AT GERICOM 486 DLC/40 1170 $
4 MB RAM, 210 MB HDD, SVGA 14" LR NI
COPROCESOR
☑ PC AT GERICOM 386 SX/40 750 $
2 MB RAM, 210 MB HDD, VGA Monocrom
☑ IMPRIMANTE & CONSUMABILE EPSON SEIKOSHA
B-dul Copou nr.4 Etajul 1 telefon: (032) 21.17.45 tel/fax: (032) 14.47.18

Afacerea "Lenjeria" continuă să stîrnească valuri

Garda Financiară și Direcția Regională Vamală Iași au intrat în război cu Poliția și Procuratura

■ *deznodămîntul primei confruntări va fi dat mîine de o instanță a Judecătoriei*

(continuare din pagina 1)

În aceste condiții, ***Emilian Banu*** a declanșat o a doua operațiune, și anume aceea de recuperare a mărfii, confiscată de ***Garda Financiară.*** Pentru a-și atinge scopul, el a făcut plîngere la Judecătoria Iași. În acest fel, s-a iscat un conflict între Garda Financiară, ***Direcția Regională Vamală Iași*** (care a confirmat ilegalitățile comise de Banu) pe de o parte, și ***Poliție*** și ***Procuratură,*** pe de altă parte. În această luptă ar mai putea fi antrenat și colonelul ***Benone Eftimescu*** ale cărui declarații ar putea fi exploatate de prima tabără, deși funcția pe care o deține l-ar plasa în a doua. Situația șefului ***Poliției Economice*** este delicată, întrucît declarațiile sale au confirmat cercetările Gărzii Financiare, însă, în același timp, este greu de crezut că se va dezice de rezultatele anchetei întreprinse de ***Serviciul de Cercetări Penale*** din cadrul Poliției. În acest proces, ***Constantin Elisei,*** comisarul șef al Gărzii Financiare, beneficiază de sprijinul Direcției Regionale Vamale Iași, care printr-o adresă semnată de maiorul Eugen Butur, șeful Brigăzii de Supraveghere și Control Vamal, a confirmat cercetările Gărzii. Aparent, în cea de-a doua tabără s-ar afla doar ***Emilian Banu,*** care dorește să-și recupereze marfa. Însă el va beneficia de sprijinul Poliției și Procuraturii. Rezultatele cercetărilor întreprinse de cele două instituții vor putea fi prezentate ca dovezi concludente ale acțiunii sale. Tot în această tabără, undeva mai în umbră, se află și subprefectul ***Alexandru Anghel,*** șifonat serios de dezvăluirile din presă. Miza conflictul este uriașă. În cazul în care instanța de judecată va da cîștig de cauză Gărzii Financiare, Emilian Banu își va pierde definitiv marfa și, în plus, va fi nevoit să plătească o amendă echivalentă cu contravaloarea lenjeriilor, ceea ce ar însemna o pagubă pentru el de aproape un miliard de lei. Mai mult, o eventuală victorie a grupării conduse de Garda Financiară ar reprezenta o lovitură puternică dată Poliției și Procuraturii și s-ar dovedi, indiscutabil, că afacerea a fost mușamalizată din punct de vedere penal. Pe de altă parte, un eventual succes al lui Banu va arunca o lumină proastă asupra activității Gărzii Financiare și va reprezenta un motiv în plus de satisfacție pentru subprefectul Anghel, personaj-cheie al acestei afaceri. De asemenea, în această din urmă variantă, Poliția și Procuratura vor avea de cîștigat. Se preconizează, însă, că indiferent de soluția care va fi pronunțată mîine, lupta va continua și la instanțele superioare. Vă vom ține la curent cu derularea acestui proces.

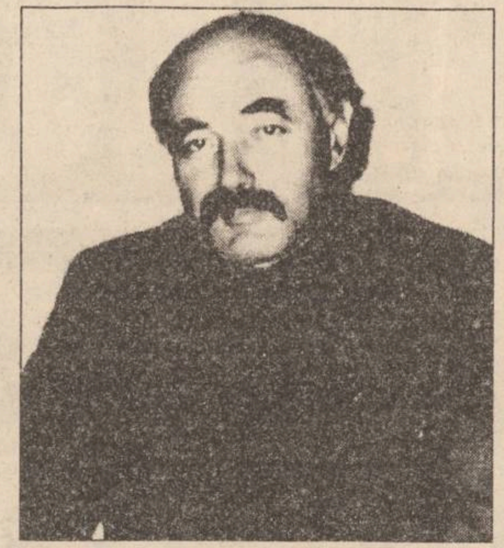

Maiorul Eugen Butur, șeful Brigăzii de Supraveghere și Control Vamal, sprijină acțiunea Gărzii Financiare

Peste zece miliarde lei pentru Zona Liberă Iași-Cristești

■ *acestea sînt investițiile pe care sînt dispuse să le efectueze 20 de firme din țară și străinătate*

Valoarea totală a fondurilor financiare pe care firmele interesate intenționează să le investească în Zona Economică Liberă Iași-Cristești se ridică la peste zece miliarde lei, sumă ce reprezintă mai mult de jumătate din necesarul fondurilor ce trebuie alocate de la bugetul de stat pentru înființarea ZEL.

Menționăm că suprafața solicitată de firmele respective, pe care acestea își propun să-și desfășoare activitatea, este de numai nouă hectare, din totalul celor 79 de hectare pe care va fi amplasată ZEL. Dacă se are în vedere că aceste date reprezintă intențiile declarate ale unui număr de doar douăzeci de societăți comerciale din țară și din străinătate, este evident că Zona Economică Liberă de lîngă Iași poate deveni extrem de rentabilă din punct de vedere financiar.

De mai bine de un an și jumătate, redactorii cotidianului "Monitorului" au demonstrat că efectele înființării ZEL Iași-Cristești ar fi mai mult decît benefice pentru întreaga economie a județului Iași și, implicit, pentru populația acestei zone: crearea unor noi locuri de muncă, accesul populației la mărfuri de calitate superioară și, eventual, la prețuri competitive, precum și creșterea ponderii serviciilor în economia județului.

Este de neînțeles, în aceste condiții, de ce membrii Guvernului refuză cu obstinență înființarea ZEL la Iași, afirmînd că este necesară o analiză a activității zonelor deja înființate în România. La această oră, tergiversarea înființării Zonei Economice Libere Iași-Cristești adîncește și mai mult decalajul economic înregistrat între regiunea Moldovei și restul țării. **(Alin TOCAN)**

Situația dramatică de la grădinița din clădirea Inspectoratului Teritorial pentru Handicapați

"Copiii de la grădiniță stau toată ziua înveliți în pături"

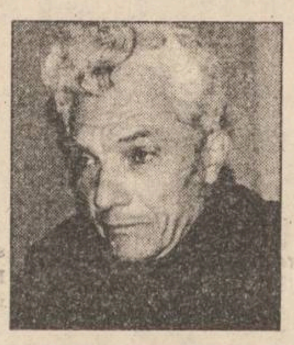

Copiii de la Grădinița specială din clădirea Inspectoratului Teritorial pentru Handicapați sînt în pericol să rămînă fără căldură iarna aceasta. Deși inspectorul șef al I.S.T.H. Iași, Dumitru Covrig **(foto)**, a ajuns la o înțelegere cu locatarii blocuruilor D9, D10 și D11 din strada Bașotă, privind racordarea Inspectoratului la rețea, R.A. Termoficare a dat un răspuns negativ. După ce, în anul 1993, a fost proiectat și executat un racord aerian, proiect întocmit de Habitat Proiect și aprobat de R.A. Termoficare, într-o adresă recentă, R.A.T. cere Inspectoratului să facă un nou racord, pe un traseu exterior blocurilor de locuințe. Aceasta înseamnă o prelungire de aproximativ 200 metri liniari pentru care doar țeava costă în jur de 12 milioane lei.

I.S.T.H. a cerut Consiliului Județean să intervină pentru a media conflictul cu R.A.T., astfel încît copiii să nu sufere de frig în această iarnă.

Dumitru Covrig a declarat unui reporter NEP: "Copiii de la grădiniță stau toată ziua în pătuțuri, înveliți cu pături. Dacă problema nu se rezolvă, noi am apelat la Asociația "Steaua Speranței" din Suedia, pentru procurarea unei instalații de încălzire pe gaz. Este păcat că găsim înțelegere la asociații străine și nu găsim pe plan local". **(NEP)**

SOCIETATEA COMERCIALĂ TIPO MILX S.R.L.
cu sediul în str. Rece nr. 5, tel. 032/112123
(vizavi de restaurantul "BOLTA RECE")
vă oferă:
- orice tip de formular tipizat sau cu regim special, la o culoare sau mai multe culori, necesare evidenței contabile, cărți de vizită, antete, chenare, invitații;
- broșuri, reviste, cărți, inclusiv preparare matrițe pentru tipar;
- lucrări de licență, de diplomă, teze de doctorat;
- etichete produs pe suport de carton sau metal;
- mape birou și orice lucrare de legătorie.
Prețuri foarte avantajoase și în condiții calitative deosebite.
PROGRAM ZILNIC 8,00-18,00

S.C. DI-ZI S.R.L.
UNIC DISTRIBUITOR ÎN MOLDOVA AL DULCIURILOR
KENT
● gume
● caramele
● biscuiți
● dropsuri "Eucaliptus"
● jelibon
● ciocolată la 100 gr. și 50 gr.
● alune
● cafea boabe
● ness "Jakobs"
● țigări: Marlboro, Kent, Camel, Assos, L&M, BT
A redus special pentru d-voastră prețurile, pentru perioada sărbătorilor de iarnă.
Telefon/fax 032/116018
Iași - 6600, str. Albă nr. 2 (lîngă cotidianul "24:ORE")

Corespondență rapidă cu partenerii din țară și străinătate prin:
POȘTA ELECTRONICĂ
E-MAIL
Acces permenent 24 ore din 24 la
rețeaua internațională de calculatoare
ITERNET
■ corespondență
(de 3 ori mai ieftin decît prin fax)
■ transfer de fișiere
■ informații în diverse domenii
■ reviste electronice
Relații: telefon/fax 144745 e-mail address: iasi a iasi.iiruc.ro

Trei persoane fac greva foamei în fața Primăriei

Trei persoane au declanșat ieri greva foamei în fața ***Primăriei din Iași. Gavrilescu Daniela*** (24 ani, 3 copii) și ***Ene Paraschiva*** (29 ani, 4 copii) protestează, în acest fel, împotriva amînării rezolvării cererilor de acordare de locuințe din fondul locativ de stat și au precizat că vor continua acțiunea de protest pînă cînd cererile le vor fi satisfăcute. Cel de-al treilea grevist al foamei, ***Constantin Iftimoaia,*** protestează împotriva desfacerii abuzive a contractului de muncă de către conducerea RATC, sub acuzația de complicitate la furt. După declarația sa, această acuzație este falsă și i-a fost atribuită în urma amestecului personal într-un scandal provocat de un coleg de serviciu, ***Nelu Lupașcu,*** care - de fapt - ar fi autorul furtului a 10 litri de motorină. Deși ambilor le-a fost desfăcut contractul de muncă, Nelu Lupașcu ar fi obținut ***"cu pile"*** (după cum afirmă Iftimoaia Constantin) reangajarea la RATC.

Aflînd despre doleanțele celor trei greviști, primarul **Constantin Simirad** ne-a declarat ieri, înainte de a a pleca în China: ***"Cele două femei protestează degeaba. În Iași sînt 35.000 de solicitanți de locuințe, iar comisia care acordă aceste locuințe din fondul locativ de stat (4-5 pe lună) trebuie să ia în considerație o grămadă de criterii. Personal, aș vrea să rezolv toate aceste cereri, dar situația spațiului locativ de stat este foarte grea. În ceea ce-l privește pe lăcătușul care a fost dat afară de la RATC, vreau să precizez că nu pot face nimic pentru dînsul. Regia este autonomă, așa cum are și denumirea, iar eu, în calitate de primar, nu am căderea de a mă amesteca în problemele de personal ale regiei, chiar dacă aceasta este subordonată Primăriei".*** **(Ovidiu LUNGU)**

ANUNȚ IMPORTANT
Într-o economie concurențială, informația înseamnă putere și bani. Pentru a fi bine informat, **"JURNALUL AFACERILOR"**, săptămînal național de informație economică. **Vă oferă sistematic:** cotații de bursă; oportunități de afaceri; prețuri orientative pentru operațiuni comerciale normale pe piața internațională; prețuri de la marile centre comerciale de en gros și de la toate bursele de mărfuri din țară; legislație; licitații interne și internaționale; tîrguri și expoziții; studii și sinteze din lumea afacerilor; noutăți la zi despre mecanismul comerțului exterior (licențierea, contingentarea, facilități acordate în domeniu).
Doriți un abonament la "JURNALUL AFACERILOR" pe anul 1995?
Optați atunci pentru una dintre următoarele **modalități de abonare** și veți primi săptămînal această publicație: *DISPOZIȚIE DE PLATĂ* în contul RODIPET Iași - 401007240000426018, deschis la BancPost Iași; *DISPOZIȚIE DE PLATĂ* în contul "JURNALUL AFACERILOR" 303010501, deschis la BCR, Filiala Sector 3 - București; *MANDAT POȘTAL* în numele "JURNALUL AFACERILOR", cu menționarea contului acestui ziar - 303010501, deschis la BCR, Filiala Sector 3 - București; *ÎN NUMERAR*, la orice oficiu poștal din județ. Prețul unui abonament anual este **18500 lei**, iar pentru cei care dispun de căsuță poștală, 18200 lei.
Perioada de abonare: 24 octombrie - 20 decembrie 1994.
NU UITAȚI! oricare ar fi modalitatea de abonare, menționați neapărat pe documentele de plată adresa completă unde doriți să ajungă "JURNALUL AFACERILOR". **Pentru zona Moldova, puteți obține relații suplimentare la telefon/fax 036/460970.**

"Nu ne vindem credința pentru o ciocolată elvețiană"

■ *a spus ieri I.P.S. Daniel în fața a sute de credincioși la predica de ziua "Sf. Andrei"*

Ieri dimineață, la Biserica "Sfîntul Andrei" din Iași, un sobor de preoți, în frunte cu I.P.S. Daniel, Mitropolit al Moldovei și Bucovinei, a oficiat o slujbă religioasă întru cinstirea Sfîntului Apostol Andrei, întîiul chemat. În cuvîntul său, I.P.S. Daniel a subliniat importanța misiunii apostolice a Sfîntului Andrei, care a introdus creștinismul în Dobrogea, punînd, astfel, temelia Bisericii ortodoxe române ca biserică apostolică. Referindu-se la trăinicia credinței strămoșești, I.P.S. Daniel a spus: "Noi nu ne vindem credința pentru o ciocolată elvețiană sau pentru un mic dar american". De menționat că, în conformitate cu rezultatele ultimului recensămînt, în România, credința a reușit să se mențină unită și peste 90% din populația țării și-a păstrat credința ortodoxă. "În Franța, numai 14% din populație mai merge la biserică; Papa a declarat Roma oraș misionar, datorită decadenței morale în care a ajuns capitala Italiei, iar în Statele Unite ale Americii, creștinismul este fărîmițat în peste două mii de secte" - a mai afirmat I.P.S. Daniel. Deși slujba religioasă a durat mai bine de patru ore, Biserica "Sf. Andrei" din Iași a fost, în permanență, arhiplină. **(Dan FODOR)**

37 de studenți basarabeni refuză să se mute dintr-un cămin studențesc în altul

■ *în căminul în care sînt îndemnați să se mute nu funcționează instalația de încălzire centrală*

37 dintre cei 47 de studenți basarabeni, băieți și fete, care locuiesc în ***Căminul studențesc "Victoria"***, refuză să elibereze căminul, chiar dacă acesta este de nelocuit datorită reparațiilor la care este supus în aceste zile.

Căminul studențesc "Victoria" aparține ***Universității "Al. I. Cuza"*** și se află în apropierea Liceului M.I.U.

Studenții basarabeni au întocmit o declarație prin care își asumă răspunderea rămînerii în cămin, chiar dacă în camere și pe culoare echipele de muncitori vor efectua reparațiile necesare. În ziua de 30 noiembrie erau strînse 37 de semnături, dar, din declarațiile studenților, am aflat că vor semna și ceilalți zece, care, la data întocmirii tabelului, lipseau din cămin.

Administrația căminului le-a propus basarabenilor să se mute în alt cămin, aflat în apropiere, dar aceștia refuză, deoarece acolo nu a locuit nimeni de doi ani și nu funcționează instalația de încălzire.

Maria Petcu, administrator al căminului "Victoria", ne-a declarat că a asigurat la parterul căminului în care trebuie să fie mutați basarabenii condiții de trai mai bune decît cele existente momentan în căminul pe care îl administrează; au fost reparate prizele pentru ca studenții să poată utiliza reșouri.

Cei 47 de studenți basarabeni refuză, însă, să se instaleze în noul cămin deoarece se tem că vor rămîne definitiv acolo.

"Am primit pe acești copii din Basarabia în toamna acestui an, printr-un ordin venit de la Primărie, deoarece primarul, după cîte știu eu, se ocupă de ei. Am precizat atunci că la noi în cămin se fac reparații capitale și nu pot să-i țin mai mult de două săptămîni. Ulterior, Serviciul social al Universității «Al. I. Cuza» a luat hotărîrea ca ei să rămînă definitiv aici, iar acum eu nu știu ce să mai fac, deoarece căminul trebuie reparat, iar studenții refuză să-l părăsească", ne-a declarat Maria Petcu.

Petru Cașcaval, șeful Serviciului social al Universității "Al. I. Cuza", a refuzat să facă vreo declarație, motivînd că și-a terminat ziua de muncă. **(Mihai GIUBERNEA)**

Societate comercială execută
DEBITĂRI BUȘTENI CU DRUJBA
Relații la telefon
032/230000, 230001

3M®
NOILE DISCHETE
Go anywhere !
■ oferă garanția unei stocări sigure chiar la 60° C;
■ sînt antistatice, atrag cu 40% mai puțin praf;
■ rezistă la umiditatea mediului ambiant
GRATUIT: 25 FILE *POST IT* ADEZIVE
CALITATE PENTRU DUMNEAVOASTRĂ
UNIVERSAL R.X.
Distribuitor autorizat 3M
Grigore Ureche nr. 3, tel./fax: 032/112058

Doi foşti deţinuţi dezvăluie ziarului MONITORUL ce se întîmplă în închisoarea din Dealul Copoului

"Puşcăria de la Iaşi este plină de păduchi"

România a ratificat, cu mult timp în urmă, o serie de înţelegeri internaţionale cu privire la eliminarea tratamentelor inumane din Penitenciare. În pofida acestor documente, mărturiile unor persoane eliberate din Penitenciarul din Iaşi indică, însă, cu totul altă situaţie. De cele mai multe ori, din frică sau din prudenţă, foştii deţinuţi se abţin să comenteze într-un alt cadru decît cel intim viaţa de puşcărie. Se gîndesc la faptul că, poate, vor mai ajunge acolo şi sînt îngroziţi la gîndul că vor suferi represalii. Cu toate acestea, două persoane, recent eliberate din Penitenciarul ieşean, au hotărît să spargă zidul tăcerii. Ioan L. (43 ani) şi Ioan B. (23 ani) au suferit prima condamnare din viaţa lor, pentru comiterea infracţiunilor de luare de mită şi falsificare de valută. După doi ani petrecuţi în puşcăria ieşeană, cei doi foşti deţinuţi au decis să facă "Monitorului" dezvăluiri cu privire la regimul deţinuţilor în Penitenciarul din Iaşi, despre care afirmă că este printre cele mai dure din România. Deţinuţi din alte oraşe - au afirmat cei doi - sînt ameninţaţi că, în caz de purtare rea, vor fi trimişi la Iaşi. Concordanţele dintre mărturiile celor doi (deşi nu se cunosc, cei doi au relatat aceleaşi lucruri) ne-au determinat să publicăm materialul de faţă.

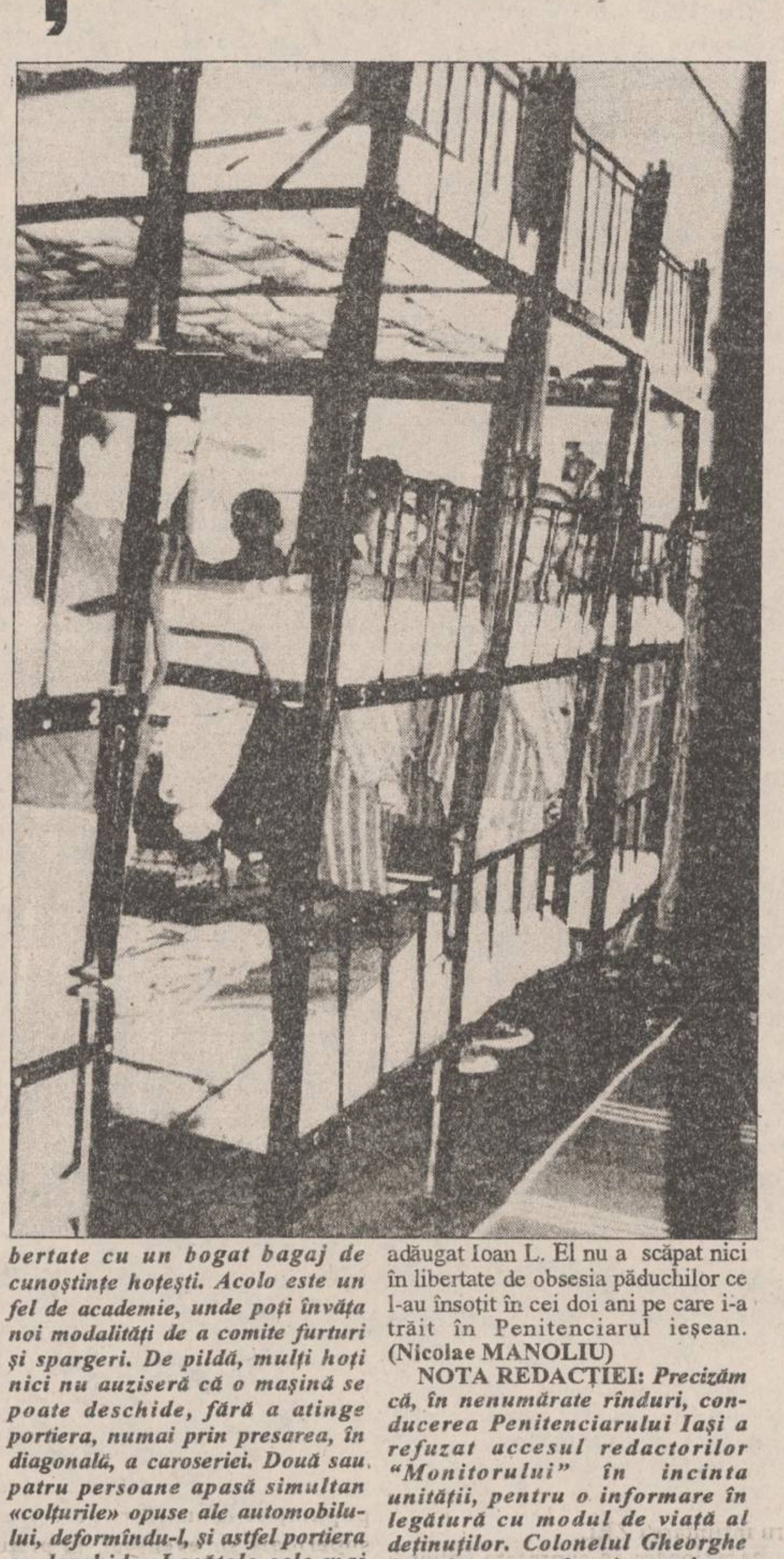

■ Asistentul Tîncă ia sînge pentru analize cu o seringă pe care o spală la chiuvetă

"Odată intrat în Penitenciar, treci, obligatoriu, prin cabinetul medical, să-ţi scrie eventualele boli într-o fişă personală" - ne-a declarat Ioan L. Acesta a rămas perplex în momentul în care asistentul *Tîncă* a încercat să-i ia sînge, pentru analize, cu o seringă pe care o spăla la chiuvetă. La întrebarea lui, în legătură cu lipsa elementară de igienă într-un cabinet medical, asistentul l-a ameninţat că dacă nu-şi ţine gura îi va face *raport de pedepsire*. Despre acest raport, Ioan L. avea să afle mai tîrziu că înseamnă închiderea la *"groapă"* (o încăpere sub nivelul solului, neaerisită, umedă şi plină de mucegai). ***"Cabinetul medical este coşmarul deţinuţilor"*** - ne-a mărturisit celălalt fost deţinut, Ioan B. ***"După o consultaţie la cabinetul medical, vii de acolo cu toate bolile. Totul e bătaie de joc. Uneori ţi se spune că dacă te doare capul trebuie să te masturbezi, că îţi trece. Cei patru asistenţi iau exemplul şefului lor, dr. Oatu, pentru care deţinutul nu este bolnav decît dacă e pe moarte".*** După "ştiinţa" lui Ioan B., au murit vreo patru persoane cît timp a fost el închis. Însă, pentru a ajunge la cabinetul medical, trebuie să duci o luptă acerbă cu gardienii. Fiecare secţie din puşcărie are cîte o zi programată la cabinet. ***"Dacă, de exemplu, te îmbolnăveşti vineri şi secţia ta este programată joi, trebuie să aştepţi o săptămînă"*** - ne-a declarat Ioan B. Acelaşi lucru ni l-a spus şi celălalt fost deţinut, Ioan L. Dacă bolnavul nu mai poate răbda durerea, bate în uşă. Unii ajung la disperare şi bat în uşă cu scaunele. După cum ne-au declarat deţinuţii, cei care exagerează cu bătutul în uşă sînt luaţi de scutieri. ***"Vin echipaţi ca la Revoluţie, cu căşti, scuturi, bastoane. Te scot din cameră, te bagă într-o boxă şi te fac «de comandă»"*** - a afirmat Ioan L. ***"A fost închis un neamţ care o vreme era în «friguri». Făcea plajă în curtea închisorii, de mureau hoţii de ciudă. Într-o zi, i-a venit să bată în uşă. Scutierii nu s-au uitat că e din Vest şi l-au făcut şi pe el «de comandă» - indirect - punînd hoţii să îl bată"*** - ne-a povestit Ioan L.

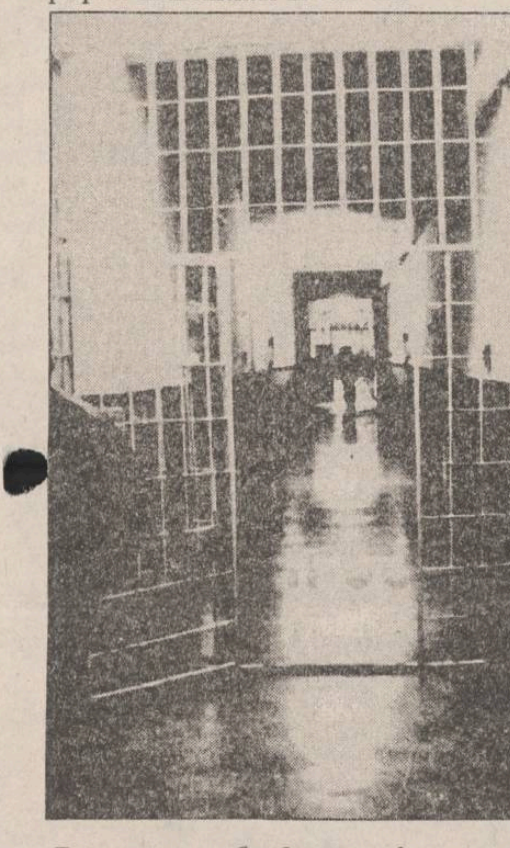

■ "Dacă nu are cine să umble pentru ei, unii stau cîte şapte-opt luni la «groapă»"

Puşcăria de la Iaşi este plină de păduchi, ne-au mai declarat cei doi. Dacă deţinuţii trimit hainele la spălat, de acolo acestea revin, cu siguranţă, pline de păduchi.

Raportul de pedepsire este cel mai rău lucru care i se poate întîmpla unui deţinut. Deseori această măsură, care se ia pe bună dreptate în cazul deţinuţilor recalcitranţi, reprezintă o măsură de constrîngere sau o răzbunare a unor hoţi invidioşi. ***"Dacă un «informator» vede că ai mai mult de mîncare şi că te descurci, te pîrăşte, ţi se găseşte o chichiţă, după care ţi se întocmeşte raportul de pedepsire. Unii stau şi şapte-opt luni la «groapă», dacă nu are cine să umble pentru ei"*** - a mai afirmat Ioan B.

■ În fiecare miercuri şi vineri se fac tăieri de animale

Dacă deţinuţii nu se simt bine şi nu pot ieşi la muncă, sînt scoşi "în şuturi" de şefii de camere. ***"Munca, se zice, nu este obligatorie. Pot să vă spun că munceam ca sclavii"*** - a declarat Ioan B. Conform afirmaţiilor lui Ioan L., unii şefi de detaşamente de muncă îi pun pe deţinuţi să fure de pe cîmp. ***"De exemplu, plutonierul N.C. punea deţinuţii să aleagă cartofii cei mai frumoşi, în timp ce munceau la firma «Polivita», la Cristeşti. Punea cartofii, apoi, tot cu ajutorul deţinuţilor, în zece saci, după care, la plecare, îi urca în maşină, iar ca să nu se vadă, ascundea sacii între deţinuţi"*** - ne-a explicat Ioan L.

Deoarece Ioan L. a fost considerat incomod la unele acţiuni de acest fel, a fost băgat la «groapă», de unde nu a ieşit pînă nu a refuzat hrana.

Cei doi foşti deţinuţi ne-au declarat că, deşi se fac tăieri de animale în fiecare miercuri şi vineri, deţinuţii au carne la masă doar de sărbători.

Şefii de camere sînt aleşi, de regulă, dintre deţinuţii cei mai înrăiţi, care vin regulat în puşcărie. După cum ne-au declarat interlocutorii noştri, aceştia beneficiază de reduceri de pedeapsă. De asemenea, ei fac cele mai multe abuzuri şi fură din pachete.

Potrivit afirmaţiilor celor doi, la inspecţii ***"hoţul"*** este învăţat să spună că e foarte bine la puşcărie, că mîncarea e bună şi că, în general, se simte foarte bine. De frică, toţi răspund în cor, atunci cînd sînt întrebaţi, aşa cum doreşte conducerea Penitenciarului. În acest caz, în caracterizările de final, atunci cînd sînt eliberaţi, li se scrie că au fost conştiincioşi, că au participat la activităţi cultural-educative. ***"Aiurea!"*** - ne-a spus Ioan L. ***"Cei care ies de la puşcărie scapă în libertate cu un bogat bagaj de cunoştinţe hoţeşti. Acolo este un fel de academie, unde poţi învăţa noi modalităţi de a comite furturi şi spargeri. De pildă, mulţi hoţi nici nu auziseră că o maşină se poate deschide, fără a atinge portiera, numai prin presarea, în diagonală, a caroseriei. Două sau patru persoane apasă simultan «colţurile» opuse ale automobilului, deformîndu-l, şi astfel portiera se deschide. Lacătele cele mai solide, de exemplu, se pot deschide uşor prin distrugerea mecanismului interior cu un spray, transformat într-un aparat de sudură autogen, în miniatură. Dacă nu eşti tare din fire, ieşi de la puşcărie mai «neom» decît ai intrat"*** - a mai adăugat Ioan L. El nu a scăpat nici în libertate de obsesia păduchilor ce l-au însoţit în cei doi ani pe care i-a trăit în Penitenciarul ieşean. (Nicolae MANOLIU)

NOTA REDACŢIEI: ***Precizăm că, în nenumărate rînduri, conducerea Penitenciarului Iaşi a refuzat accesul redactorilor "Monitorului" în incinta unităţii, pentru o informare în legătură cu modul de viaţă al deţinuţilor. Colonelul Gheorghe Irinciuc nu a fost impresionat nici măcar de o aprobare, în acest sens, semnată de şeful Direcţiei Generale a Penitenciarelor. Din aceste motive nu am putut prezenta punctul de vedere al conducerii Penitenciarului Iaşi.***

Ziarele locale vor înfiinţa o asociaţie care să le apre interesele

COMUNICAT

Recentele sondaje de opinie care au avut ca temă audienţa presei scrise în România au demonstrat faptul că ziarele regionale şi locale ocupă primul loc în topul preferinţelor cititorilor români, fiind, de departe, principala sursă de informare pentru cititorii din alte localităţi decît Bucureşti. Este cunoscut şi faptul că unele ziare centrale posedă această titulatură numai datorită faptului că sînt editate în Bucureşti, ele avînd tiraje, număr de pagini şi prezentare grafică inferioare cotidianelor din unele oraşe ale ţării.

Considerăm că ar fi fost normal ca, în urma şedinţei comune a conducerilor ziarelor editate în Bucureşti, care a avut ca rezultat emiterea Comunicatului-Protest referitor la grava situaţie în care se afla presa scrisă românească datorită crizei de hîrtie de ziar, să fi fost invitate şi ziarele editate şi în alte oraşe decît Bucureşti, pentru a semna Comunicatul adresat Guvernului. Spre mirarea şi regretul nostru, acest lucru nu s-a întîmplat, aşa că am asistat, o dată în plus, la ignorarea editorilor de ziare din provincie, plecîndu-se de la premisa că ziarele care nu apar în Capitală nu există, o atitudine care ni se pare extrem de păguboasă şi contraproductivă în relaţia cu autorităţile centrale.

În această situaţie, ne-am gîndit să punem bazele unui Comitet de Iniţiativă pentru înfiinţarea Asociaţiei Presei Locale şi Regionale din România (APLRR), cuprinzîndu-i pe editorii de ziare şi reviste, alţii decît cei din municipiul Bucureşti, prin care să susţinem cererile formulate în Comunicatul-Protest adresat Guvernului, semnat doar de cîteva publicaţii editate la Bucureşti, problemele cu care se confruntă presa scrisă fiind aceleaşi în toată ţara.

Credem că presa din România, trecînd peste orgoliile care au minat astfel de iniţiative în trecut, trebuie să se asocieze, la fel ca şi în alte ţări, într-o Federaţie Naţională a Editorilor de Presă, care să-i apere interesele, fie că este vorba de criza hîrtiei de ziar, fie că este vorba de taxele locale de publicitate sau de măsura de limitare a cheltuielilor de publicitate ale societăţilor comerciale la doar 3% din profit.

Prin urmare, cerem Guvernului României :

1. Asigurarea cu prioritate a materiilor prime şi a celorlalte condiţii tehnice în scopul producerii şi livrării ritmice şi suficiente a hîrtiei de ziar de producţie internă.

2. Desfiinţarea taxei vamale la hîrtia de ziar, măsură de natură să slăbească presiunea asupra producţiei interne, în prezent monopol de stat.

Dacă Guvernul României nu va lua imediat şi ferm măsurile ce se impun, atunci se face responsabil de suprimarea presei scrise din ţara noastră.

Comitetul de Iniţiativă pentru înfiinţarea ASOCIAŢIEI PRESEI LOCALE ŞI REGIONALE DIN ROMÂNIA (APLRR): Monitorul (Iaşi), Evenimentul (Iaşi), Opinia (Iaşi), Unirea (Alba-Iulia), Adevărul (Arad), Argeşul Liber (Piteşti), Curierul Zilei (Piteşti), Deşteptarea (Bacău), Răsunetul (Bistriţa), Gazeta de Botoşani (Botoşani), Transilvania Expres (Braşov), Libertatea (Brăila), Opinia (Buzău), Timpul (Reşiţa), Curierul de Călăraşi (Călăraşi), Cuget Liber (Constanţa), Telegraf (Constanţa), Cuvîntul Nou (Sfîntu Gheorghe), Dîmboviţa (Tîrgovişte), Cuvîntul Libertăţii (Craiova), Viaţa Liberă (Galaţi), Gorjanul (Tg. Jiu), Cuvîntul Liber (Deva), Graiul Maramureşului (Baia Mare), Datina (Drobeta Turnu-Severin), Ceahlăul (Piatra Neamţ), Gazeta de Roman (Roman), Olt Press (Slatina), Prahova Liberă (Ploieşti), Gazeta de Nord-Vest (Satu Mare), Tribuna Sibiului (Sibiu), Graiul Sălajului (Zalău), Crai Nou (Suceava), Teleormanul (Alexandria), Renaşterea Bănăţeană (Timişoara), Delta (Tulcea), Adevărul (Vaslui), Milcovul Liber (Focşani), Timişoara (Timişoara).

La un an de la tragica moarte a cunoscutului muzician

Asasinii lui Ioan Luchian Mihalea susţin că sînt nevinovaţi

Acum un an, pe 29 noiembrie, a fost asasinat Ioan Luchian Mihalea. O lună şi jumătate mai tîrziu, au fost arestaţi prezumtivii ucigaşi ai artistului. În ciuda probelor evidente, încă nu au fost stabilite, cu exactitate, condiţiile producerii crimei. Din acest motiv, speculaţiile continuă să apară. Moartea cunoscutului muzician rămîne învăluită de mister. În aceste împrejurări, Ion Gavrilă şi Nelu Păun, aflaţi în penitenciarul Jilava, au fost intervievaţi de un reporter al Canalului de Ştiri:

- Regreţi că l-aţi omorît pe Ioan Luchian Mihalea?

Nelu Păun: Îmi pare rău că am omorît un om, atîta, un om. Nu Mihalea, nu numele lui.

- Totuşi, de ce Mihalea?

N.P.: Mihalea avea multe şanse să fie bătut sau omorît de cineva. Nu încheia afaceri de sute de mii. Era vorba de milioane.

- Ce fel de afaceri?

N.P. : În rechizitoriu scrie că s-au găsit arme la el în casă. Un om simplu nu putea să aibă armă. Eu cred că Mihalea era infiltrat într-o bandă sau mafie. Armele puteau fi folosite, nu erau înregistrate. Putea să omoare şi zece inşi, că nu ştia nimeni că el are arme. Se ştia doar că e Mihalea şi cîntă şi se joacă cu copiii. Dedesubturile nu le ştia nimeni.

- Care a fost arma crimei?

Ion Gavrilă: Am avut un ciocan cu care l-am lovit în cap şi nu l-am lovit, ca să spunem, mortal. Eu bănuiesc că a fost a treia persoană.

- Cum de aţi ajuns să-l loviţi pe Mihalea?

I.G.: Prima oară a început de la o palmă. Au fost şi cîţiva pumni şi, după aceea, am luat ciocanul şi am vrut să-i dau în cap. S-a ferit şi apoi l-am lovit în cap.

- Era mort cînd aţi plecat?

I.G.: Era în viaţă cu certitudine, fiindcă am văzut ce am făcut. Păun a zis să-l lăsăm, că tot moare, deci trăia. Nu cred că putea să moară din loviturile noastre.

- Totuşi aţi încercat să-l sugrumaţi cu un cablu video?

I.G.: Nu aveam cum să-l sugrumăm, deoarece cablul s-a rupt. Nimeni nu ne crede că nu l-am omorît. **(MEDIAFAX)**

La Bîrlad, apa este distribuită fără autorizaţia Poliţiei Sanitare

Sursa de apă potabilă "Rîpa albastră", care alimentează partea de nord a oraşului Bîrlad, a fost repusă în funcţiune săptămîna trecută de către RAGCL, fără autorizaţia Inspectoratului de Poliţie şi Medicină Preventivă Vaslui.

Sursa funcţiona din 1987, iniţial în scop industrial, echipată ulterior pentru furnizarea apei potabile, cu un debit de 300 mc/oră. Autorizaţia sanitară de funcţionare a fost retrasă în iunie 1994. Miercuri, 30 noiembrie, Petru Apostol, director RAGCL, a declarat că aviz există şi calitatea apei este corespunzătoare, lucru infirmat însă de I. Păcuraru, directorul Inspectoratului de Poliţie Sanitară şi Medicină Preventivă Vaslui. **(NEP)**

Din cauza avarierii conductei de agent termic

Oraşul Tg. Frumos este lipsit de căldură

Din data de 29 noiembrie a.c., oraşul Tg. Frumos este lipsit de căldură. Conducta de agent termic care alimentează oraşul a suferit o avarie, în urma căreia se pierde o cantitate mare de abur. Din declaraţiile dispecerului de serviciu al R.A. Termoficare din Tg. Frumos am aflat că nu se ştie cînd se va putea remedia defecţiunea, populaţia fiind nevoită să suporte frigul pînă cînd va fi pusă din nou în funcţiune magistrala de abur a oraşului. **(M.G.)**

S.C. ARIO S.R.L.
Str. Păcurari nr. 142, telefon 163928
ANUNŢĂ
CĂ ÎN ZILELE DE
1, 2 DECEMBRIE 1994
MAGAZINUL NOSTRU
VA FI DESCHIS
ÎNTRE ORELE 8^{oo}-20^{oo}

SC DIVAS IMPEX SRL
Str. G. Ureche nr. 3, bl. W. Mărăcineanu-parter
(în spatele tribunalului). Tel. 117830, 115923.
Program: 9,00-17,00, sîmbătă 9,00-12,00.
vinde televizoare en gros, en detail,
cu plata în rate
• Goldstar • NEI • NEI (bifonic) • Olympus •
• First Austria • Grundig • Megavision •
• Audisonic • Sharp • Toshiba •
• TelefunKen • Akai •

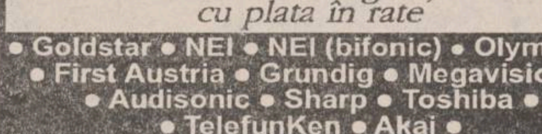

Cu adevărat, cele mai mici preţuri din Iaşi!

SOCIETATEA DE ASISTENŢĂ FINANCIARĂ ŞI INVESTIŢII
FINANCIAL SERVICES AND INVESTMENT COMPANY
SAFI SA
Vă comunică datele la zi privind funcţionarea
FONDULUI MUTUAL AL OAMENILOR DE AFACERI
valabile începînd de luni, 28 noiembrie 1994.
Număr C.I. în circulaţie: tip A 95.977
tip B 101.411
Activul net: 31.910.000.000 lei
Valoarea la zi a C.I.
tip A 263.000 lei (Valoarea precedentă 256.000 lei)
tip B 65.750 lei (Valoarea precedentă 64.000 lei)
Cotidianul MONITORUL şi Radio NORD-EST vor anunţa zilnic valoarea fiecărui tip de certificat de investitor.

CAMERA DE COMERŢ ŞI INDUSTRIE IAŞI
&
MYDO CENTER
pregătesc pentru tipar
ANUARUL
SOCIETĂŢILOR COMERCIALE
DIN JUDEŢUL IAŞI - 1995
Redactat (şi) în limba engleză şi tipărit în condiţii grafice de lux, el urmează să apară în luna martie 1995 şi va fi difuzat prin Camerele de Comerţ şi Industrie din România, ambasadele şi reprezentanţele comerciale româneşti din străinătate.
Informaţii suplimentare se pot obţine la sediul Camerei de Comerţ şi Industrie Iaşi, B-dul Copou nr. 4, şi la Editura Mydo Center, str. Smîrdan nr. 5, et. 2 (sediul R.A. Locuinţa), sau la tel.: 117757 şi 113707.

SC MOLDROM SA
Vă oferă din stoc:
■ plăci ondulate din azbociment 1750 x 1150 x 6
■ profil cornier laminat la cald 45 x 45 x 5
■ tablă laminată la rece dublu decapată A3k 0,3, 1250 x 2500 x 0,7
■ PC 52 ø 10,14,22 mm
■ oţel beton ø 6 mm
CONTACTAŢI-NE ACUM LA ADRESA:
Str. Tătăraşi nr. 57, IAŞI,
fax-tel. 032-173025, 172799, 270499,
zilnic între orele 8,00-16,00

STIMAŢI CUMPĂRĂTORI
MAGAZINUL
MATERNA
prin raioanele de specialitate vă oferă
un bogat sortiment de:
MAROCHINARIE
CACIULI BLANĂ
TRICOTAJE COPII ŞI ADULŢI
CAMAŞI BARBAŢI
LENJERIE COPII ŞI FEMEI
ŢESATURI ŞI COVOARE
ÎNCĂLŢĂMINTE
CONFECŢII ADULŢI ŞI COPII
ELECTRICE ŞI ELECTRONICE
MENAJ - UZ CASNIC
PARFUMERIE
PAPETĂRIE
DULCIURI ŞI DELICATESE
Toate articolele respectă standardele de calitate, avînd preţuri accesibile
Adresa noastră:
str. Ştefan cel Mare şi Sfînt nr. 14
Tel. 112102
Program:
zilnic 8,00-19,00
sîmbătă 8,00-14,30
duminică închis

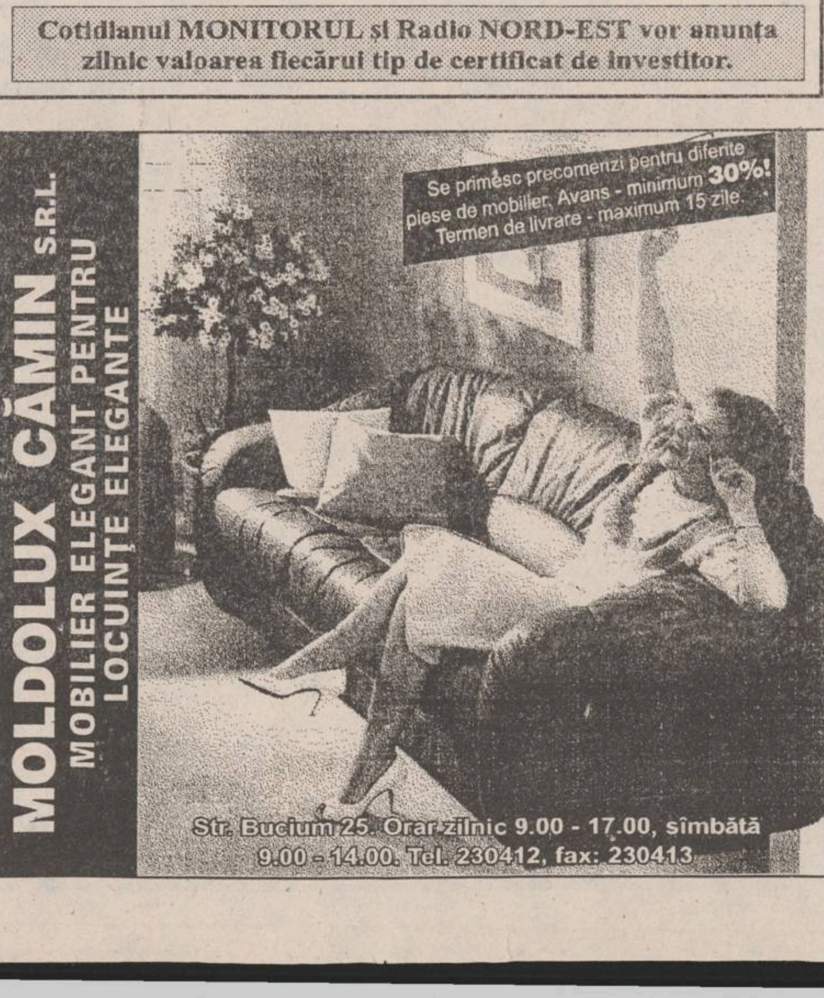
MOLDOLUX CĂMIN S.R.L.
MOBILIER ELEGANT PENTRU LOCUINŢE ELEGANTE
Se primesc precomenzi pentru diferite piese de mobilier. Avans - minimum 30%! Termen de livrare - maximum 15 zile.
Str. Bucium 25. Orar zilnic 9.00 - 17.00, sîmbătă 9.00 - 14.00. Tel. 230412, fax: 230413

APELAŢI CU ÎNCREDERE LA SERVICIILE
TAXIURILOR DE STAT
TAXICOM
Taxiurile noastre pot fi recunoscute cu uşurinţă datorită casetelor "MONITORUL" sau "Capital" pe care NUMAI NOI le avem.
OFERIM RAPIDITATE, CONFORT ŞI
CELE MAI MICI PREŢURI PE KILOMETRU
550 LEI/km - tarif unic (zi, noapte)
S.C. TAXICOM S.A. IAŞI
asigură:
■ Spălarea autoturismelor ■ Servicii de reparaţii şi deservire tehnică (schimbarea uleiului) ■ Vopsitorie totală sau parţială;
Tarifele avantajoase satisfac pretenţiile dumneavoastră.
Tel. 953
sau 146593

MONITORUL EXTERN

După izbucnirea unui incendiu la bord

Iahtul Achille Lauro a fost abandonat

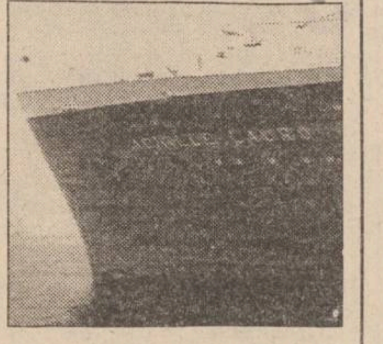

Toți cei 565 pasageri aflați pe iahtul *Achille Lauro* au părăsit puntea vasului, ieri dimineața, cu ajutorul bărcilor de salvare, în urma unui incendiu izbucnit la bordul acestuia, în circumstanțe neelucidate încă. Vasul, aparținînd companiei Starlauro, a părăsit portul Genova pe 19 noiembrie, îndreptîndu-se spre Israel, dar incendiul l-a susprins în apropierea coastelor Somaliei. Cei 150 de membri ai echipajului au rămas la bord încercînd să stingă flăcările. Un oficial al autorităților portuare din Roma a primit un mesaj S.O.S., potrivit căruia iahtul s-a înclinat cu 20 de grade, existînd pericolul scufundării.

Reformă în armata rusă

25.000 de locotenenți au demisionat din cauza "scăderii prestigiului armatei"

Rossiskaia Gazeta a publicat decretul președintelui Elțîn de convocare a ofițerilor de rezervă, explicînd că aceasta este o măsură "temporară" pentru ***"tranziția la reforme în cadrul forțelor armate"***. Decretul este determinat de "penuria" resimțită în privința ofițerilor inferiori. ***Komsomolskaia Pravda*** adaugă că numai în 1994 au ieșit din armată, din proprie inițiativă, 25.000 de locotenenți. Se estimează că, din cauza ***"banilor puțini, lipsei de locuințe și scăderii prestigiului"*** vor mai ieși din armată alte cîteva mii de ofițeri.

În Bosnia-Hertegovina

ONU nu mai acceptă noi atacuri NATO

Națiunile Unite au respins propunerea NATO de a bombarda din nou pozițiile sîrbilor bosniaci, deoarece există convingerea unanimă că ostilitățile din Bosnia-Herțegovina nu pot fi stopate pe cale militară, au relatat surse de la sediul ONU din New York.

Azi - zi de luptă împotriva SIDA

Situația îmbolnăvirilor de SIDA în Ucraina

Centrul de sănătate din Ucraina a transmis un comunicat Organizației Mondiale a Sănătății (OMS), în preajma Zilei de luptă împotriva SIDA, care va fi marcată astăzi. Din datele statistice comunicate rezultă că în Ucraina există 179 de persoane infectate cu virusul HIV, peste 30 de persoane sînt bolnave de SIDA, din care cinci sînt copii. Pînă acum au decedat 15 persoane de această boală, din care patru erau copii. În comunicatul transmis se subliniază că în Ucraina se vor putea lua măsuri eficiente de vindecare și profilaxie împotriva SIDA, dar nu mai devreme de anul 2000.

Bill Clinton răsuflă ușurat

Camera Reprezentanților și Senatul au aprobat acordul GATT

Camera Reprezentanților a Statelor Unite a aprobat, marți, noul acord GATT. La rîndul lui, Senatul american l-a dezbătut ieri, urmînd ca astăzi să fie supus votului. Prevederile acestui document vor permite participarea efectivă a economiei americane la noul sistem liberalizat al comerțului mondial. Respingerea sa în Senat ar fi reprezentat o înfrîngere majoră pentru Bill Clinton, președintele fiind unul din promotorii "înverșunați" ai acordului GATT.

Poliția israeliană își face datoria

"Vînătoare" de suspecți la Tel-Aviv

Poliția israeliană a împușcat și rănit doi arabi în timpul unei urmăriri desfășurate într-una din suburbiile capitalei administrative israeliene, Tel-Aviv, a anunțat ieri postul de radio Israel, preluat de REUTER. Nu a fost stabilit dacă poliția îi suspecta pe cei doi că ar fi angajați în activități de gherilă. Sursa citată a menționat că forțele de securitate au deschis focul asupra autoturismului suspect, după ce acesta încercase să treacă necontrolat de un baraj al poliției.

România văzută de Europa Occidentală

■ românul obișnuit se vede tot mai greu acceptat, fie și pentru o călătorie turistică, în Europa, în vreme ce Puterea îi tot repetă cît de mult a crescut prestigiul internațional al țării

În mediile de informare americane, o imagine cum este aceasta reprezintă capitolul "România anilor '90"

Dl. ***Ion Iliescu*** a profitat de popasul la Paris pentru a vorbi despre relația dintre România și Europa. Marți, pe agenda domniei sale, s-a aflat un discurs în fața Adunării Parlamentare a Uniunii Europei Occidentale, iar pentru miercuri seara a fost programată o expunere a președintelui la Institutul Francez pentru Relații Internaționale. Tema expunerii a fost enunțată de dl. Ion Iliescu, într-o declarație făcută presei pe Aeroportul Otopeni: ***"Europa văzută din România și de la București"***.

La 22 noiembrie, ***"Wall Street Journal"*** înfățișa situația comerțului dintre cele două părți ale continentului, cu mărfuri din sectoarele denumite "sensibile". Este vorba despre: fier, oțel, chimicale, textile și produse agricole, pe scurt, de mărfurile de care este, în mare măsură, dependent comerțul exterior al țărilor din fostul bloc sovietic. În anul trecut, circa 50% din exporturile Poloniei au provenit din sectoarele sensibile. Pentru Ungaria cifra a fost de 54%, iar pentru România de 65%. Două treimi din exporturile țării noastre sînt, așadar, greu vandabile în Uniunea Europeană. Restricțiile impuse de Occident sînt, în mare parte, justificate. UE trebuie să se apere de dumping. România face parte din țările care, în goană după devize forte, are tendința de a-și vinde produsele sub prețurile de pe piața mondială, uneori, chiar sub prețul de cost. Este motivul pentru care UE impune restricții cantitative și prețuri minime pentru mărfurile venite din răsărit. Din păcate, România, din pricina structurii exporturilor sale, este lovită cel mai rău de aceste limitări.

"Wall Street Journal" arată că Ungaria își vede comerțul cu Occidentul redus, prin contingenturi și prețuri minime, cu 30%. Pentru Cehia și Slovacia procentul de reducere este mai mic 25%, iar pentru Polonia doar de 16,6%. În schimb, România are de suportat o limitare a exporturilor spre Vest de 36%, mai mult decît toate celelalte țări vecine. Cifrele acestea prezintă perspectiva inversă aceleia din care vrea să privească dl. Iliescu în expunerea făcută ieri seară. ***"România văzută de Europa"***, acesta ar putea fi titlul unei expuneri făcute în replică la conferința domniei sale. Replica ar cuprinde nu numai cifre, ci, în primul rînd, considerente politice și economice de pricipiu. Uniunea Europeană are, de puțin timp, un nou comisar pentru afacerile externe, dl. ***Hans van den Broek***. Acesta a acordat un interviu, imediat după ce și-a luat postul în primire, ziarului ***"Financial Times"***, spunînd printre altele: ***"Pare să fie mult mai realistă posibilitatea de a primi ca membru plin în anul 2000 Slovenia, decît, să zicem, Bulgaria sau România. Lacunele pe care le au de depășit aceste două țări sînt mari"***. Această caracterizare, făcută de un important factor de decizie din UE spune esențialul despre felul cum este văzută România de Europa. Dl. Ion Iliescu face un efort mai puțin util, cînd se străduiește să-i informeze pe occidentali despre ceea ce nu-i interesează în mod excepțional, despre modul cum este privită Europa de la București. Mai necesar ar fi ca regimul Iliescu să dea atenția cuvenită și reversului medaliei, modul cum privește Europa de la Bruxelles înspre România.

Cecenia înfruntă Rusia

■ ultimatumul adresat de Boris Elțîn autorităților de la Groznîi expiră astăzi

Președintele Federației Ruse, ***Boris Elțîn***, a adresat, marți, tuturor participanților la confruntarea armată din Republica Cecenia un apel în care se spune: ***"Exprim voința poporului nostru multinațional și, în conformitate cu atribuțiile pe care mi le-a dat Constituția Federației Ruse, cer tuturor participaților la confruntarea armată din Republica Cecenia ca, în decurs de 48 ore din momentul adresării apelului, să înceteze focul, să depună armele, să dizolve toate formațiunile armate, să elibereze toți cetățenii luați captivi și reținuți cu forța. Dacă în cursul termenului stabilit această cerere nu va fi îndeplinită, pe teritoriul Republicii Cecenia vor fi folosite toate forțele și mijloacele aflate la dispoziția statului pentru încetarea vărsării de sînge, apărarea vieții, a drepturilor și libertăților cetățenilor Rusiei, pentru restabilirea legalității constituționale, a ordinii de drept și a păcii în Republica Cecenia"***.

"Oficialitățile de la Groznîi au apreciat că apelul președintelui Rusiei dă Guvernului Ceceniei dreptul de a lua măsuri adecvate pentru apărarea integrității teritoriale a statului său", se spune în declarația Guvernului Republicii Cecenia, dată publicității imediat după ultimatumul lui Elțîn. Guvernul Ceceniei consideră că amenințările Federației Ruse de introducere a stării excepționale pe teritoriul republicii suverane contravin normelor de drept internațional și reprezintă o dorință fățișă de a se amesteca în treburile interne ale altui stat.

Patru avioane cu reacție au lovit cu rachete și bombe zona centrală a capitalei Groznîi în cursul zilei de marți. Dimineață, aici a avut loc un miting al partizanilor lui ***Djohar Dudaev***. A fost supus tirurilor aeroportul aflat la zece kilometri de oraș. Ale cui sînt avioanele care au întreprins atacul asupra orașului Groznîi este o chestiune care rămîne deocamdată deschisă. Departamentul militar al Federației Ruse a declarat că forțele armate ale Rusiei nu au nici o legătură cu bombardamentul de marți asupra orașului Groznîi.

Un avion a fost doborît în cursul raidului. Deși corespondentul BBC nu a văzut avionul doborît, a auzit o explozie de bucurie a mulțimii în piața din fața palatului prezidențial, a unor oameni care susțin că ar fi văzut avionul doborît. Atacul a început în timp ce liderul cecen Djohar Dudaev se afla într-o conferință de presă, în palatul prezidențial. În acel moment el eticheta Rusia drept o ***"putere satanică"***. Avioanele erau evident ruse, dar nu se știe încă dacă a fost vorba de aparate ale opoziției - cumpărate sau închiriate de opoziția cecenă - sau dacă erau avioane rusești, pilotate de soldați ruși - și aceasta pare varianta cea mai probabilă, este de părere corespondentul BBC. În privința dotării care stă la dispoziția liderului cecen, corespondentul BBC susține că acesta beneficiază de bunăvoința a mai mult de jumătate din populația cecenă, deși pe teren militar nu este prea bine echipat. Mai multe mii de bărbați ceceni se vor angaja în conflict și mulți dintre aceștia se află în prezent în centrul orașului.

Ministrul cecen de Externe, ***Iosef Șamselin***, a respins ideea că mica armată a Republicii Cecenia nu ar putea face față forței militare a Rusiei. ***"Fără îndoială ei au o mai mare putere militară, mai mulți bani. Noi nu avem mai nimic din toate acestea, dar le putem face față. Cred că, mai devreme decît ne-am putea aștepta, musulmanii vor veni în Caucaz"***. Pe de altă parte, ***Andronik Nigranian***, șeful Comisiei din Parlamentul Rusiei pentru relațiile din cadrul CSI și, în același timp, consilier al președintelui Boris Elțîn, a declarat: ***"Cecenia, Groznîi fac parte integrantă din Rusia, iar toți cei implicați în această criză sînt ruși și aparțin Rusiei. De aceea nu îi pot deslusi pe ruși de ne-ruși în acest conflict. A venit vremea să punem capăt acestui haos, acestei dezordini, declanșată în părțile sudice ale Rusiei. Cred că populația cecenă s-a săturat de toate aceste conflicte interne, de război, de acțiuni criminale, de dictatura lui Dudaev, de toate aceste lucruri care s-au petrecut în ultimii trei ani"***.

Nomenclaturiștii cad întotdeauna în picioare

Foștii deputați ruși se descurcă la fel de bine ca și foștii lideri comuniști din România

Întrebarea lansată de revista ***"Argumentî i faktî"***, ***"Cine și cu ce trăiește ?"*** s-a soldat cu răspunsuri surprinzătoare. Astfel, ieșit din închisoare, fostul secretar al comitetului de partid din Moscova, ***Ampilov***, acum redactor șef al gazetei obscure "Molnia" (Fulger) și ocupant al unui luxos apartament din Moscova, are un salariu de 300.000 de ruble pe lună și abia s-a întors dintr-o excursie costisitoare în Italia. Fostul deputat ***Konstantinov*** își deplînge "lipsa de mijloace", dar nu se poate "debarasa" de "spațiul locativ" din capitală și ține cu tot dinadinsul să lucreze "numai în Duma de Stat", nu contează cum, ci "cît mai aproape de tovarăși" pentru a putea reveni ca "învingător" într-un viitor Soviet Suprem. ***Barkașov***, liderul "Unității naționale", este tipul politicianului descurcăreț cu "speze" sigure pe care, însă, refuză să le dezvăluie. Ex-vicele ***Aleksandr Ruțkoi*** trăiește din "opera literară", constînd din volumașul firav "Declarații în instanță" scris și acela cu ajutorul soției sale. Se pare că Moscova viitorului va fi locuită doar de deputați ai fostei URSS, ai Sovietului Suprem și Dumei. Va fi oare o urbe în care deputații beneficiari de luxoase locuințe gratuite și de alte mari privilegii vor da "pilde grăitoare" de autochiverniseală concitadinilor - în majoritatea lor taximetriști-deputați, portari-senatori, bucătărese ex-șefe de comisii parlamentare, brutari ex-președinți de Cameră etc. - în "mersul glorios spre comunism"?

Rușii au cucerit Coasta de Azur

■ ei nu sînt interesați de muzee sau monumente arhitectonice, însă cumpără cele mai scumpe mărfuri din magazine

Ziarul moscovit ***Komsomolskaia Pravda*** notează că Riviera franceză a devenit ***"locul familiar al cîtorva mii de ruși, care vor să-și cheltuiască repede banii pe care i-au cîștigat la fel de repede, adesea pe căi dubioase"***. Proprietarii de hoteluri și restaurante sînt foarte satisfăcuți de noii lor clienți; aceștia "nu trag chiulul la plată", așa cum fac uneori francezii, nici nu se "tocmesc" ca nemții, ci scot din buzunare bancnote mari și achită fără să crîcnească, dînd chiar și "ciubuc", declară directorul unui restaurant. Pe noii nababi ruși nu-i interesează muzeele și monumentele arhitectonice. În schimb, intră cu plăcere în magazine, fiind întotdeauna dornici să cumpere ce e mai scump; aceasta ca să-i vadă lumea cît sînt de bogați - relata proprietara unui atelier de modă. Proveniența și situația sumelor investite în bunuri imobiliare din Franța rămîn un mister. ***"Se prea poate să fie o modalitate de spălare a banilor de către noii mafioți"***, consideră francezii. ***"Nu vrem să avem nimic de-a face cu ei"***, exclamă ducesa Nina Bulgakova, reprezentantă a emigrației ruse din 1917. ***"E o perversiune ca aproape jumătate din populația Rusiei să trăiască pe marginea nivelului minim de subzistență, iar elita emanată să dea cu banii de-a azvîrlita"***, adaugă Nina Bulgakova al cărei fiu, "cu mai puține principii", își cîștigă existența ca ghid al noilor potentați ruși.

COMPLEXUL HALA CENTRALĂ
raion electrice - etaj II

FIABIL
TELEVIZOARE COLOR
IEFTIN
MAȘINI DE SPĂLAT
NOU
UTIL
MAȘINI DE CUSUT

Megavision ■ Grundig txt ■ NEI txt ■ Sharp

Albalux15 ■ Albalux7 storcător ■ Automatic

Nicoleta, electrice ■ Monica, cu pedale

Alimentara

str. Anastasie Panu, nr. 1A, bl. A, tel: 116650, fax: 114200

S.C. A&D NERIO S.R.L.

vinde en gros
prin magazinele sale
DECORA și DUET
din str. I.C. Brătianu 36,
între cofetăria Opera și restaurantul Cina și, respectiv,
b-dul Ștefan cel Mare și Sfînt, bl. B2, parter,
vis-à-vis de magazinul CENTRAL:

- minunate jucării de iarnă
- instalații de pom muzicale
- globuri, steluțe, ornamente
- MOȘI CRĂCIUN muzicali
- cadouri pentru sărbătorile de iarnă
- brăduți și plante decorative de sezon

Prețuri negociabile, în funcție de cantitatea achiziționată.

Telefon 032/147165.
Program zilnic 8,oo-20,oo, duminică 10,oo-14,oo

Magazinul
SSAB
Piața Voievozilor (în fața **Cinematografului "DACIA"**)

vinde EN GROS și EN DETAIL

- faianțe, gresie, marmură
- renumitele **căzi din fibră de sticlă** emailată - forme și culori deosebite, ieftine și practice
- desfacere în exclusivitate a **feroneriei URBIS** - de uz comun și de lux

ONORĂM ȘI ALTE COMENZI LA CEREREA CLIENTULUI!

S.C. SSAB AG. Bacău tel./fax 034/112342

În lumea calculatoarelor, aveți nevoie de un prieten !

LIVIUS

Str. Fătu nr. 1A, telefon/fax 032/112221

S.C. **DOSOFTEI** S.A.
Str. Sf. Lazăr nr. 49 Iași
organizează
LICITAȚIE
în vederea atribuirii lucrării de expertizare pentru reevaluarea activului Tipografiei din Vaslui, care urmează să fie scoasă la licitație pentru vînzare. Ofertele vor fi depuse la sediul societății, pînă pe data de 12.12.'94, ora 15,00.
Relații la telefon 137060, interior 48.

S.C. BURSA MOLDOVEI S.A
angajează prin convenție
manipulant
Relații la telefon 127118 sau 127114.

ESTE TIMPUL SĂ OPTAȚI PENTRU CALITATE!

AVATTI vă oferă **CELE MAI IEFTINE**

MEGAVISION D.51	579.970
ORION D.51	594.720
GOLDSTAR D.51 TXT (BIFONIC)	749.300
NEI D.51	579.970
NEI D.51 TXT	644.280
NEI D. 55 TXT (BIFONIC)	749.300
GRUNDIG D. 51 TXT	809.480

DAR ȘI CELE MAI PERFORMANTE

GRUNDIG D.55 TXT	949.310
GRUNDIG D.63 TXT	1.699.200
GRUNDIG D.70 TXT	1.849.060
SONY D.70 TXT (Hi Black Trinitron)	3.177.000
PANASONIC D.70 TXT	2.965.200

AVATTI Stil

Zilnic: 10⁰⁰-14⁰⁰, 15⁰⁰-19³⁰, sîmbătă 10⁰⁰-14⁰⁰, 15⁰⁰-17³⁰; duminică 10⁰⁰-14⁰⁰

Str. Ștefan cel Mare și Sfînt nr. 11, Tel. 112810, 174054

CAFEAUA DE DIMINEAȚĂ

Aurel LEON

Alarmă! Primarul circulă cu girofarul deschis!

Presa a dat semnale diferite privind lăcomia partidului de guvernămînt de a înghiți tot ce se oferă, cu o veracitate de chit, peștele care înghite tot ce distruge furtuna pe mare, resturi de naufragiu. Prima vizată a fost plevușca măruntă, reprezentată de primarii de la sate. Toți primarii de altă culoare decît roșul aprins au fost dovediți inapți și schimbați cu "oamenii noștri". Și aceasta pe față, fără mănuși, potrivit devizei: "Cine nu-i cu noi e dușmanul nostru, deci trebuie înlăturat!" Ultimele schimbări de la Iași vorbesc limpede despre orientarea dictată de sus. Dacă așa se joacă piesa, pe cine îmbrobodim, etichetîndu-i pe cei de altă culoare drept necorespunzători pe post? Mai cinstit e să se spună lucrurilor pe nume, cum citesc în ziarul de Suceava ce i-a declarat prefectul acestui județ marelui Victoraș Surdu: "Dacă dau ordin, dispar toți primarii partidului agrarian"! Așa e normal, domnule prefect, ce să ne mai încurcăm de opoziție? Să-i piară sămînța, precum a decretat... regretatul împușcat!

Conf. dr. Constantin Simirad, prin voința alegătorilor încă primar al municipiului Iași, a dat publicității o scrisoare elocventă despre cum merg lucrurile la noi. Primarul nostru are curajul să spună lucrurilor pe nume:

"Asistăm astăzi la scenarii preluate din arhivele p.c.r. și parcă ne este lehamite să mai reacționăm într-un fel. Un dezgust profund ne îndeamnă diabolic spre inacțiune. Unii zic că a fost o revoluție, alții spun că nu. Pentru că o revoluție presupune distrugerea unor structuri vechi și crearea altora noi. Ori, la noi s-au creat structuri "noi" care luptă pentru refacerea structurilor vechi. Ce să mai înțelegi? Nici vorbă că nu m-am așteptat ca vechile fosile comuniste să nu încerce o revenire. Dar în nici un caz n-am crezut că această revenire va fi ajutată de cei care se declară demolatorii structurilor comuniste. Explicația constă în faptul că în structurile puterii sînt mulți criptocomuniști care nu rezistă să nu-și ajute tovarășii. De aici ambiguitatea în deciziile puterii. Ambiguitate născută din componente ale partidului de guvernămînt. O componentă modernă demolatoare a vechilor structuri și o componentă criptocomunistă, dornică de revenire la dictatura proletariatului."

Constantin Simirad și Vasile Dumitriu la sfințirea biroului primarului (22 iunie 1992)

Deci, acum e limpede că și prin podul primăriei zboară corbi dornici de cadavre și strigoi. Primarul a dovedit că a rămas același "flăcău de la Coțușca"! (cum a încercat să-l ironizeze un ziar opozant, cînd, de fapt, l-a omagiat!), a rămas și sagacele profesor de matematici, pentru care în orice împrejurare, teorema lui Pitagora nu-și schimbă autorul. Mi s-a șoptit și mie cîte ceva la ureche, ceva din țipătul bufniței cel prevestitor. L-am făcut atent: fiul să nu fie patron de butic universitar, doamna să evite unele amiciții. Totul e în regulă. Aceasta fiind situația, după datina țărănească, n-ar fi rău ca primarul să sfințească locul pe care va ședea nu cît decid politicienii de la conducere, ci cît vrea poporul care l-a ales, invitîndu-l din nou pe părintele Vasile Nechita care știe o rugăciune specială pentru alungarea duhurilor rele.

Ca unul care doar asistă, nefiind în horă, și tot am fost șocat cînd marele lătrător Adrian Păunescu a devenit senator și ne reprezintă în diverse consilii europene, iar de cealaltă parte tribunul Corneliu Vadim Tudor terorizează țara cu spaime infantile. Scriind despre starea de lehamite, despre marele Adrian cu capul de porc în poartă, am trezit iritații și pofte de răzbunare, dar pe primar, după o asemenea scrisoare demascatoare, cîte epitete îl așteaptă? Adevărul e că acolo sus, el e singur, în vijelie. În primărie domnește o atmosferă de bișniță obișnuită, corupție pe care primarul nu are cum s-o combată. Am avut ocazia să verific cu un fapt mărunt, am putea spune cultural. Primarul a dat dreptate petentului, l-a chemat pe subalternul în cauză și acesta a fost de acord cu rezoluția, dînd asigurări că lucrurile vor intra urgent în normal. Ajungînd în biroul în care domnea, a schimbat pe loc tonul și n-a rezolvat cazul pînă ce nu și-a primit... peșcheșul! Aceasta fără a-i păsa de recomandarea primarului. Cum să-l iubească un asemenea funcționar pe primar? Ori cei doi cetățeni evrei care au revendicat un teren intrat acum în cimitirul de la Moara de Vînt? Primarul, judecînd creștinește, le-a oferit alt teren pentru construcție, în alt cartier. Ce doreau cei doi? Să devină administratori ai cimitirului, vînzînd pămîntul cu metrul pentru morminte! Oamenii veniseră cu proptele politice, erau siguri de reușită. Vă închipuiți ce ar fi fost! Desigur că nu-l vor susține pe un asemenea primar. Scrisoarea primarului consona cu demisia ziariștilor de la conducerea "Opiniei". Aici e vorba de oameni ceva mai naivi. Colegii noștri, Șchiopu și Lupu, au riscat, au dat totul pe o carte, întrucît ei au fost bine de tot intoxicați cu doctrina comunistă și, cînd credeau că au scăpat la libertate, au fost poftiți în vechiul manej! Aceasta da, stare de lehamite! Gazetarii, prin profesia lor, sînt cei mai sensibili muritori la... poluare.

Primarul Constantin Simirad e optimist: "În ceea ce mă privește, voi sta sub umbrela alegătorilor mei. Cînd nu voi mai putea sta în picioare nici sub ea, atunci poporul român nu va mai fi un popor. Dar acest lucru nu se va întîmpla. Am convingerea că multe partide se vor succeda la putere. Și cei ce au semnat adeziuni fără voia lor vor redeveni liberi. Vor prinde gustul libertății de opinie".

Poporul român are cea mai ingrată soartă. A fost manipulat chiar și în momentele lui de extaz, cînd flutura tricolorul fără stemă. Ce-a sperat și ce-a ieșit din cutia Pandorei? E timpul să ne trezim cîntînd "Deșteaptă-te române!" Măcar în al doisprezecelea ceas. Au dat un semnal ziariștii însetați de "opinie liberă", nu știu ce importanță s-a dat faptului, poate a fost considerat un simplu conflict de familie. Nu știu care va fi drumul viitor al ziarului care s-a opus în trecutul îndepărtat oricărei devieri de la calea de mijloc, magistrala presei libere. Prima serie a "Opiniei" a preferat ghilotina decît să devină verde. Am trecut prin purgatoriu, dar n-am abdicat de la principiul lui Seneca: "Nu se vinde libertatea pentru tot aurul din lume". Și vorba primarului, au trecut multe partide la putere, dar gustul pentru libertate a rămas la fel de dulce. Acum, încotro? Și pun această crucială întrebare pentru noi toți.

Cînd scriu aceste rînduri, la radio se transmite conferința de presă a președintelui Iliescu cu mass-media pariziană. Vorbe, vorbe... La București e altă conferință de presă: cea a premierului Văcăroiu. Vorbe, cifre statistice, ca de obicei, vorbe frumoase, promisiuni. Cineva îi atrage atenția că se îmbată cu apă chioară, premierul citează alte cifre. N-ai ce să-i faci, e omul statisticii. Domnii aceștia plutesc în lumea iluzorie a rapoartelor statistice, lume în care îi trag și pe observatorii apuseni, în vreme ce Ion Ion, cetățeanul de rînd, trăiește din indexări!

Alarmă de gradul unu! Primarul circulă cu girofarul deschis, poate așa va fi auzit!

EDITORIAL

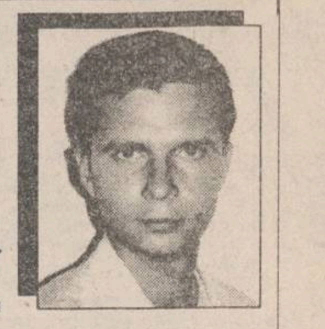

Cristian RACU

Ce-ar fi să intrăm primii în NATO?

În ultima vreme s-a vorbit tot mai mult despre cursa dintre statele est-europene pentru integrarea în structurile occidentale. Ideea a revenit în prim plan după ce șeful statului francez François Mitterrand a readus în discuție problema diferențierii Europei în sfere de influență între Moscova și Occident. În acest moment, toți șefii statelor din fostul lagăr socialist s-au alarmat pentru această declarație a președintelui francez, care însemna că au fost dărmate toate eforturile lor pentru integrarea lor în Comunitatea Europeană. Cum Franța va prelua la 1 ianuarie președinția acestei instituții, toate capitalele est-europene au căutat cu disperare alte căi pentru a accede în ceea ce ele au numit întotdeauna - Europa.

Prima ușă care a fost găsită deschisă a fost aceea a Organizației Tratatului Atlanticului de Nord (NATO). Aceasta a declanșat încă de la începutul anului programul "Parteneriat pentru Pace" prin care aceste țări au fost forțate să parcurgă o "perioadă de probă" pentru a putea intra în componența celei mai puternice organizații militare de pe glob. Surprinzător, deși era pe unul din ultimele locuri în ceea ce privește cursa pentru Comunitatea Europeană, România s-a găsit de această dată pe una din cele mai favorabile poziții. Toate acestea s-au datorat mai multor factori interni și externi care au condus în cele din urmă ca țara noastră, care ieșise din "cărțile pentru NATO", să devină una dintre primele țări ce au șanse să acceadă în această organizație.

În primul rînd, a contat foarte mult politica "șovăielnică" în ceea ce privește conflictele din zonă a președintelui Ion Iliescu, care a reușit să păstreze relații cordiale cu ambele părți aflate în conflict în Bosnia sau să-și asume un rol important în refacerea economică a zonei Orientului Apropiat (Liban, Israel, teritoriile arabe ocupate etc.). De această dată, politica neimplicării a adus Bucureștiului imaginea unei capitale care are o poziție constantă de aplanare a conflictelor și care poate, atunci cînd vrea, să realizeze chiar o mediere a acestora. În plus, chiar și campania lansată de actualii guvernanți, potrivit căreia situația economică și politică din România este stabilă, a contribuit la întărirea încrederii strategilor de la NATO într-o țară care, deși nu a făcut progrese prea mari pe calea democratizării și a economiei de piață, reprezintă un important cap de pod la gurile Dunării și la Marea Neagră, în condițiile în care capul de pod reprezentat de Ucraina a căzut după reintrarea Ucrainei în sfera de influență a Kremlinului.

Ar trebui apoi luate în calcul și eforturile deosebite pe care le-a depus Ministerul Apărării Naționale, după venirea la conducerea acestuia a lui Gheorghe Tinca, diplomat de carieră, pentru integrarea în ritm accelerat a armatei române în structurile NATO. Datorită acestor eforturi, România se află în acest moment pe primul loc în promovarea programului "Mil to mil", lansat de armata americană, pentru întărirea relațiilor de prietenie între foștii inamici din NATO și Tratatul de la Varșovia. S-a reușit chiar ca ofițerii români să fie instruiți în țări ale NATO pentru a cunoaște armamentul folosit de către armatele din componența acestei organizații, condiție obligatorie pentru accederea în alianță.

Acestea ar fi o parte din atuurile pe care le deține în acest moment România. Fructificarea acestora depinde în mod esențial de poziția pe care o va lua președintele Ion Iliescu la viitoarea reuniune a Consiliului de Securitate și Cooperare din Europa la care se vor confrunta în mod deschis interesele americane de impunere a unei "Pax Americana" pe întreg globul cu dorințele Rusiei de revenire în forță pe scena războiului pentru cîștigarea noilor sfere de influență pe plan mondial. Dacă președintele nostru va reuși să cîștige încrederea Rusiei privind loialitatea României față de interesele Kremlinului în zonă prin semnarea rapidă a unui tratat de prietenie româno-rus, dar în același timp vom accelera programul de integrare militară în structurile NATO, putem afirma că, o dată în plus, Bucureștiul a aruncat fum în ochi Moscovei punînd în buzunar biletul pentru intrarea în Alianța Nord-Atlantică. ■

UNGHIUL DE TRAGERE

Don Quijote din Televiziunea Română

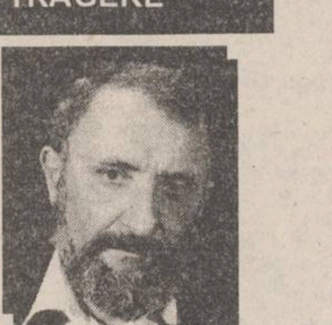

Val CONDURACHE

Vă mai aduceți aminte de primele zile de după evenimentele din decembrie 1989? Crainicii televiziunii se apropiau rușinați de aparatele de luat vederi, în fața cărora mințiseră două decenii și scoteau din buzunar un pumn de cenușă pe care și-l turnau în cap. De unde aveau atîta cenușă? Să fi rămas din urma morților de la Timișoara, azvîrliți pe ascuns, la ceas de noapte, în crematoriu? Nu are nici o importanță de unde o aveau: ce contează acum e doar faptul că nu s-au spălat de păcatele lor cu cenușă. Au devenit mai cenușii, iar emisiunile lor tot mai leșietice.

Din emisiunile informative a dispărut nota de agresivitate. Crainicii își fac datoria democratică fără să mai recurgă la comentarii insinuante. Nu se mai fac ironii, ceața nu mai coboară din senin peste Piața Victoriei. Poporul nu mai este mințit cu televizorul. Pe măsură ce ne apropiem de Europa și ne îndepărtăm de Rusia, devenim mai subtili, învățăm și noi legile democrației și mai ales, în spiritul locului, ne deprindem cu mijloacele ei de manipulare. Cazul Tutunaru a trecut acum în planul al doilea, reflectoarele s-au mutat de pe imaginea primarului, pe care nimeni nu-l va putea reabilita, chiar dacă se va dovedi nevinovat, asupra lui Amedeo Preduț, viceprimarul, acuzat că ar fi lucrat în umbră, favorizîndu-și colegii de partid. Amedeo Preduț este membru al P.L.'93. Ca să ne facă să înțelegem bine lucrul ăsta, televiziunea noastră, nelipsită de la nici un caz de corupție pînă acum, se apleacă și asupra acestuia, într-o emisiune de actualități, la ceas de vîrf. Comentariului nu i se poate imputa nimic, nu a fost nici tendențios, nici acuzator, nici ironic. Imaginea, însă, a stăruit în două rînduri pe ușa de intrare în sediul P.L. '93, unde era aplicată sigla partidului, călușul alb. Iată dar unde zace corupția, nici măcar în mintea unui viceprimar din opoziție, care poate fi, la nevoie, la fel de corupt ca un viceprimar al puterii, ci în miezul partidului, în sediul și în doctrina lui. Ia ghiciți ce va face alegătorul de rînd cînd va vedea în față, pe listele electorale, semnul călușului alb?

În aceeași emisiune de "Actualități", Televiziunea Română a prezentat cîteva imagini filmate de la o întrunire ce a avut loc la Cluj-Napoca a Alianței Civice, de unde a selectat cîteva secvențe cu Doina Cornea vorbind și cu un grup de oameni ridicîndu-se iritați în picioare și părăsind sala. N-am fost de față ca să știu ce s-a petrecut acolo. Telespectatorul a rămas în minte cu imaginea unei întruniri scandaloase, care a avut la origine nu știu ce afirmație a doamnei Doina Cornea. A urmat și un scurt reportaj de la întîlnirea Consiliului C.D.R., care a hotărît să retragă sprijinul acordat primarului general al Capitalei, dl. Crin Halaicu. Discuțiile s-au referit, în mod cert, la probleme organizatorice, la strategii politice alternative, la modalitățile de estompare a divergențelor, pînă la un punct firești. Televiziunea a reținut altercația dintre d-nii Otto Weber și Dinu Patriciu. Și cu toate că în presă citim de întruniri furtunoase în P.D.S.R., de sciziuni de profunzime în P.U.N.R. sau P.S.M., reportajele televiziunii ne prezintă figuri de oameni politici gravi și responsabili, conferințe de presă pătrunse de importanța momentului politic pe care îl trăim cu toții, oameni politici preocupați de soarta celor mulți.

Televiziunea a devenit mai parșivă decît înainte, cînd ne mințea de la obraz. Ea a început deja campania electorală, cu toate că mai sînt doi ani pînă la alegerile legislative, iar de alegeri anticipate nici nu poate fi vorba. În contextul acesta, dl. Dumitru Iuga face figură de Don Quijote. Nu vreau să supralicitez, dar am senzația că foarte puține persoane publice au dus consecvența pînă la ultima limită, cum a făcut-o el. Lista lui Iuga, aleasă de sindicatul televiziunii pentru Consiliul de administrație, a căzut din varii motive. A scris-o de la capăt, în numele unor profesioniști care încă mai țin la demnitatea meseriei lor. O va trece din nou prin Parlament. La nevoie, va declanșa o grevă generală. Dl. Iuga nu are orgoliul intelectual de-a renunța, nu are simțul ridicolului. El se va bate pînă la capăt, chiar dacă știe că se luptă cu morile de vînt. ■

CRONICA ORTODOXĂ

Martorii nașterii Domnului

Dan CIACHIR

Colindele, cîntecele de stea, obiceiurile atît de bogate și de variate de la o regiune la alta, pe care le numim nediferențiat "folclor", sînt de fapt o reflectare fidelă a învățăturii creștine despre Nașterea Domnului. Sînt teologie și teologhisire corectă. Dogma se împletește cu eposul și ethosul fără ca ea să se altereze. Pentru a ne da seama de lucrul acesta, se cuvine să ne reamintim locul și momentul Întrupării lui Hristos.

Betleemul în care s-a născut pruncul ceresc era așezat la cîțiva kilometri de Ierusalim, spre sud. De cîteva decenii, țara iudeilor și a filistenilor devenise un protectorat roman numit Palestina. La Roma domnea Octavian August; rege local era Irod cel Mare. Împăratul ordonase un recensămînt și fiecare locuitor trebuia să se înregistreze în locul său de baștină.

Aici în Betleem se opresc Iosif și Fecioara, care se trăgea din neamul lui David (însuși autorul psalmilor ne născuse în acest sat), și întrucît hanurile erau pline, găsesc adăpost în peștera în care se va naște Mîntuitorul. Primii martori ai acestui eveniment sînt păstorii de care pomenesc colindele: "Trei păstori se întîlniră/ Și așa se sfătuiră:/ Haideți, fraților, să mergem/ Floricele să culegem/ Și să facem o cunună/ S-o-mpletim cu voie bună/ Și s-o ducem lui Hristos/ Să ne fie de folos."

Păstorii aceștia se aflau cu turmele pe cîmp. Scriptura ne spune că li s-a arătat un înger care i-a îndemnat să nu ne teamă de apariția lui, zicîndu-le: "Iată, vă binevestesc vouă bucurie mare, care va fi pentru tot poporul. Că vi s-a născut mîntuitorul, care este Hristos-Domnul, în cetatea lui David." Imediat, păstorii văd și aud cete de îngeri cîntînd de bucurie. Îngerii înșiși află abia acum "taina cea din veac neștiută." Și ei sînt martori. Urmați de cei trei magi, care vin la iesle, după o abatere nedorită la palatul lui Irod, conduși de *stea*.

Magii, pe nume Gașpar, Melchior și Baltazar, vin dinspre Răsărit. Sînt astrologi - poate asirieni, poate babilonieni sau persani. Îi călăuzește o stea a cărei natură l-a preocupat pe astronomul Kepler, pentru că era un corp ceresc aparte care s-a arătat vreme de cinci luni deasupra Palestinei iar apoi a dispărut. Origen o identifică cu astrul pomenit în Biblie, în ***Numeri***, și o compară cu teofania Sfîntului Duh apărut în chip de porumbel.

Cînd magii se opresc din drum, se oprește și steaua; steaua atît de familiară obiceiurilor de Crăciun, cîntecele despre ea fiind nenumărate. Știind că se va naște un prunc de seamă, magii se duc la palatul lui Irod, crezînd că îl vor afla acolo. Vestea însă îl sperie pe tiran. Dacă acest nou-născut va deveni monarh, cum susțin astrologii, înseamnă că îi periclitează lui domnia. E motivul pentru care va ucide miile de copii mai mici de doi ani. Însă îngerul i se va arăta la vreme Fecioarei și o va îndemna să fugă cu pruncul în Egipt pentru a-i salva viața. Pînă la urmă, călăuziți de steaua care îi aștepta la ieșirea din palatul lui Irod, magii ajung la iesle și i se închină Pruncului ceresc.

Darurile pe care i le-au adus sînt simbolice: aurul sugerează faptul că El va fi împărat; smirna că va fi arhiereu - mare slujitor al Domnului - iar tămîia, că va muri aducîndu-Se jertfă pe Sine.

Colindele, cîntecele de stea sînt cateheză creștină; sînt derivate din literatura imnografică. Ceea ce Părinții Bisericii au dogmatizat în formule de mare concentrare devine astfel accesibil creștinului obișnuit. Textele au străbătut necorupte veacurile pentru că se veghea asupra integrității lor. Astfel, în Catavasierul editat în 1747 la Rîmnic, se poate citi: "Aicea la sfîrșitul cărții puserăm stihurile ce cîntă copiii cînd umblă cu steaua în seara nașterii lui Hristos. Și, cetitorule ce vei citi, să știi că noi precum le-am găsit așa le-am tipărit după cum s-a obicinuit a se cînta și n-am umblat a le schimba." ■

S.C. BERE "ZIMBRU" S.A.

S.C. BERE ZIMBRU S.A. Iași vă anunță că a renunțat începînd cu data de 1.11.1994 la sistemul de desfacere a berii prin en gros-iști în orașul Iași și zonele limitrofe (15-20km).
De asemenea, firma noastră se angajează ca începînd cu data de 1 decembrie 1994 să primească comenzi de la oricare beneficiar din Iași pentru anul 1995, iar începînd cu 12 decembrie 1994, S.C. BERE ZIMBRU S.A. vă invită la contractare pentru anul 1995.
Desfacerea se va face prin mijloace proprii furnizorului sau la înțelegere cu beneficiarul, după prevederile din contract.

FAȚA NEVĂZUTĂ A LUMII

Reflecții despre asasinarea președinților

Dan PAVEL

Doamne ferește să mai asistăm la încă un Dallas! Abia s-au împlinit trei decenii de la uciderea lui John Fitzgerald Kennedy, că iată se vorbește acum despre asasinarea lui Clinton. După ce am asistat la majoritatea ceremoniilor publice de instalare din Washington, D.C., a urmat o perioadă în care l-am antipatizat pe acest saxofonist trăznit, care a permis în ultima vreme tuturor tiranilor și imperialiștilor să-și cam facă de cap. Acum, după incidentul cu avionul prăbușit și după ce individul acela a tras cu pistolul automat, ambele incidente petrecute în preajma Casei Albe, Bill Clinton mi-a redevenit simpatic. Îi doresc să plece din Biroul Oval doar în mod democratic, chiar dacă în urma unei victorii republicane.

În ambele cazuri de agresare a Casei Albe s-a spus că este vorba de niște nebuni. Hai să credem această supoziție și să nu bănuim că a fost vorba, ca în cazul lui Kennedy, de o conspirație!

Lecturile, dar mai ales experiența de viață m-au făcut să mă tem cel mai tare de nebuni. De aproape 15 ani se află în parcul din fața Casei Albe o bătrînă care nu face altceva decît să protesteze împotriva oricărui ocupant: ar vrea să-i vadă morți, dar nu prea mai sînt oameni curajoși prin America!

Pentru nebuni nu există diferențe. Tocmai de aceea, ei pot ucide cu ușurință. Diferențe există, iar oamenii lucizi le percep chiar și atunci cînd este vorba de curajul nebun de a ucide un lider politic. Unul dintre genurile literare cele mai apreciate în antichitate era tratatul de ***tiranicid***. Atît de intensă era fobia trezită de cei care cucereau sau exercitau puterea în mod nelegitim - tiranii - încît uciderea lor era considerată un act legitim de nesupunere civilă. Tiranul trebuie omorît întrucît el încalcă legile sfinte pe care se bazează existența comunităților umane. La fel, în ***Declarația de Independență a Statelor Unite ale Americii*** (redactată de Jefferson), se prevede în mod explicit dreptul de nesupunere civilă față de orice regim politic care eșuează în a respecta mandatul de guvernare cu care poporul îl investește. Iată de ce, doborîrea regimului comunist și uciderea lui Ceaușescu au fost la fel de îndreptățite. Altminteri, ne trezeam cu Ceaușescu reales - în mod democratic! - pe la Brăila sau cine mai știe pe unde. De la Cuza Vodă încoace, mai toți care s-au aflat în România la putere nu și-au încetat "mandatul" decît prin deces sau cu forța.

Este o diferență esențială între un tiranicid și asasinarea unui președinte ales în mod democratic. Să ne reamintim consecințele uciderii lui J.F.K.: înainte, el ieșise învingător în confruntarea cu sovieticii în criza rachetelor din Cuba și arătase voința politică de a schimba doctrina strategică, de la ***containment*** (formulată de Kennan) la ***roll-back***, adică împingerea înapoi a comunismului. Războiul din Vietnam avusese exact acest rol. Ulterior, Războiul Rece a intrat într-o fază de echilibru. Era însă un ***status quo*** paradoxal, pe care nu-l respectau decît americanii, în timp ce rușii își extindeau treptat sferele de influență în Orientul Mijlociu, Asia Centrală, Africa, America Latină.

Norocul nostru a fost Reagan, însă și atunci era s-o încurcăm din pricina unui nebun care a vrut să-l omoare pe președinte ca să-i atragă atenția actriței lui preferate, Jodie Foster. Concluzia? Nebunii nu vor dispărea de pe lume și nici asasinatele. Și atunci ar trebui măcar să-i canalizăm pe nebuni, să omoare pe cine trebuie. Sugestii? Saddam, Kadhafi, fiul lui Kim Ir Sen, adică pe toți cei pe care alegerile libere nu-i pot clinti de la locul lor. Dacă sînt omorîți președinții legitimi, iar trecem la salam cu soia. Și la două ore de program tv pe canalul unic. ■

CAPETE DE RÎND

Poetul și Revoluția

Nichita DANILOV

De Sfînta Muceniță Parascheva, care se nimeri să pice într-o marți, poetul Daniel Lascu, stînd întins pe canapea și citind ***Maestrul și Margareta***, realiză, pe la orele 10, că posedă în subconștientul său suficientă forță benefică pentru a vindeca schizofrenia de un anumit grad.

"Păcat că Azazello și motanul Behemoth, ca să nu mai vorbim de Margareta n-au nimerit pe mîna mea: i-aș fi vindecat nu numai de schizofrenie, ci și de scorbut".

Ajungînd la pasajul în care Yoshua vine în fața procuratorului Pilatus, poetul lăsă cartea pe noptieră și, aruncînd o privire pe geam, spuse: "De fapt, aș putea vindeca nu numai schizofrenia, ci și SIDA, cancerul, precum și alte maladii, chiar și cele politice sau sociale. Poezia îmi dă această forță. Pentru că poezia este Dumnezeu. Iar poetul, un Dumnezeu care creează poezia".

Spre seară, contemplînd pe geam amurgul bîntuit de aripi nostalgice de păsări, Daniel Lascu își aduse aminte că forța aceasta i-a fost relevată încă din decembrie 1989, dar că trebuiră să treacă aproape cinci ani, ca să poată conștientiza acest lucru. Faptul că azi era sărbătoarea Sfintei Parascheva nu era desigur o întîmplare. Dumnezeul său îi trimitea încă un semn că există și că-l ocrotește.

...Erau aproape orele cinci seara, tocmai ieșise de la ***Corso***; traversase strada Lăpușneanu, cînd la colț i-au apărut în față mai întîi o pisică albă, apoi una neagră, după care poetul a dat nas în nas cu pictorul Rînjinski, care purta o icoană cu chipul lui Iisus sub braț, ducîndu-se s-o valorifice sub pseudonim la Fondul Plastic și acesta, salutîndu-l cu frenezie și luîndu-i mîinile într-ale sale, îi spuse: "Tu m-ai vindecat de schizofrenie și de scorbut. Stăteam de cinci zile închis în casă fără să trag o linie. Iar azi am aflat că mîine-i Rivoluție".

Privindu-i chipul scofîlcit, căzut pradă unei disperări fără leac, poetul își spuse: "Eul tău era scindat în două, fiind în același timp subiect și predicat. Acum constitui o singură persoană: Eu!", după care își continuă drumul.

Nu făcu însă nici zece pași, cînd o bătrînică (despre care se zvonea că ar fi fost pe vremuri prim-solistă la Opera din Iași), scăpată nu se știe cum de la Azilul de bătrîni, se desprinse din zidul Clinicii Stomato și șchiopătînd vioi îl apucă de braț: "Mulțumesc, fiule, spuse bătrînica, ridicîndu-și ochelarii din pămînt și privindu-l cu gingășie, că m-ai scăpat de isteria cronică de care am suferit timp de cincizeci de ani. Dumnezeu să-ți dea, fiule, multă-multă sănătate și în viața aceasta, să ai parte numai de noroc". "Bine, bine, mătușă", zise poetul înduioșat pînă la lacrimi. Și în timp ce se îndrepta spre Piața Independenței, de unde trebuia să cumpere cîteva legături de morcovi și pătrunjel verde pentru ciorbă (lista completă de cumpărături o avea în portmoneu), gîndi: "După cum se vede, pot vindeca nu numai schizofrenia pensoanelor, ci și isteria ochelarilor cu glas de privighetoare".

În piață, în timp ce-și făcea cumpărăturile, poetul văzu în mulțime și o fostă soprană care avea gîtul atît de lung și de încovoiat, încît părea coborîtă dintr-un tablou de Modigliani. Soprana își flutura cu delicatețe mînuțele albe peste tarabe, și-i strigă cu glas melodios, plin de inflexiuni tandre: "Îți rămîn recunoscătoare în veci și îți mulțumesc din suflet că l-ai vindecat pe Bomby al meu de epilepsie." Și ca să fie mai convingătoare, soprana luă pechinez-ul de jos și-l ridică deasupra capului.

Daniel Lascu își aduse aminte că într-adevăr cîinele sopranei suferea de epilepsie. La început, poetul se arătase destul de sceptic în privința crizelor lui Bomby, dar văzîndu-l într-o seară zvîrcolindu-se cu spume la gură sub o bancă în parc, nu departe de bustul lui Caragiale, înțelese că epilepsia lui Bomby nu era un simplu moft de cățel, ci că Bomby era atins de boala sfîntă de care suferise Cezar, Mohamed și Dostoievski. Soprana continuă să strige peste taraba de verdețuri care-i despărțea: "Mulțumesc pentru că mi l-ai readus la viață pe Bomby, care era posedat în ultimul timp de forțe malefice!"

Terminînd cu cumpărăturile, Daniel Lascu se urcă în autobuzul 45, care se dovedi de fapt un troleu, unde, stînd pe scaun și privind pe geam, își aduse aminte, și asta pînă la cel mai mic amănunt, de ziua de 22 decembrie 1989. Stătea întins pe canapea, citind ***Cartea de nisip*** a lui Borges. La un moment dat, nu se știe din ce motiv, lăsă cartea pe noptieră și privi peretele din fața sa, orientat spre Răsărit; pe perete observă o pată roșie care luă în scurt timp forma unui steag și se întinse spre podea. Privind pata, poetul își spuse: "Sfîrșitul lui Ceaușescu e aproape, dar eu îl pot grăbi". Și fără să spună un cuvînt, poetul scoase de sub masă ***Almanahul Convorbiri literare*** din anul 1989, concentrîndu-se asupra fotografiei dictatorului, de pe prima pagină; desenă un triunghi isoscel în mijlocul frunții și-l străpunse în centru cu un bold. Nu trecu nici o jumătate de oră, cînd la televizor se anunță că Dictatorul a fugit cu elicopterul într-o direcție necunoscută.

Atunci ieșind în balcon și văzînd mulțimea dezlănțuită care dădea foc la cărți și steaguri, Daniel Lascu, ridicîndu-și pumnii în aer, strigă plin de mînie: "Popor român, ar trebui să-mi fii în veci recunoscător că te-am scăpat de dictatură!"

L-am întrebat dacă n-a încercat să înlăture și alți șefi de stat care-i deveniseră antipatici.

Poetul a mărturisit că a contribuit, într-un fel, și la căderea lui Gorbaciov, totuși înlăturarea fostului lider de la Kremlin nu i se datora decît într-o proporție infimă. Poetul nu putea acționa decît asupra șefilor de stat ajunși într-un stadiu grav de schizofrenie. Poetul mărturisi că avea și în prezent o stimă deosebită față de părintele ***perestroicii***.

Evenimentele de la Timișoara, în schimb, i se datorau în mare parte lui. Pe 16 și 17 umblase nuc pe străzi, acumulînd în el o ură teribilă. Orașul Timișoara nu fusese ales întîmplător: acolo se născuse poetul ***Dorin Spineanu***, care-i era mult mai simpatic decît dictatorul. A fost suficient să-și întindă mîinile în direcția orașului de pe Bega și toată ura s-a scurs din el și s-a vărsat în Piața Operei. Imediat a primit semnalul: începuse revoluția.

L-am întrebat ce părere are despre actualul președinte american.

Poetul spune că Bill Clinton era un psihopat notoriu, că l-ar fi putut debarca de mult de la Casa Albă, dar că îl lasă anume acolo, ca să-i pedepsească pe americani, cărora li s-a suit de la o bucată de vreme gloria la cap.

L-am întrebat de ce nu-l înlătură pe Fidel Castro.

"Pe Fidel, spuse poetul, îl țin ca pe o relicvă. E bine ca Fidel să conducă insula Cubei încă o sută de ani și aceasta pentru ca americanii să se convingă cît sînt de tîmpiți."

În sfîrșit, l-am întrebat pe poet dacă ar putea declanșa o nouă revoluție în România.

"Oricînd l-aș putea înlătura pe Iliescu și pe toți cei din clica sa. N-o fac însă fiindcă știu că în locul lui ar veni unul și mai idiot. Și de fapt, pe mine nu mă interesează politica, mă interesează poezia, care-i Dumnezeu." ■

CARNETUL ZILEI

✣ **Sf. prooros Naum; cv. Filaret Milostivul.**

-6° — 3° C

VREMEA

■ Vremea va continua să se răcească, cerul va fi variabil la noros și local va ninge slab. Temperaturile maxime vor oscila între valorile 0 și 3 grade Celsius, iar minimele între -6 și -1 grade Celsius. **Eugen PANIANOPOL - Centrul de Prevedere a Vremii Bacău**

TVR BUCUREȘTI

TVR 1 8,00 La prima oră. Ziua Națională a României ■ 9,00 Unirea cea mare. Ediție consacrată aniversării Unirii și Zilei Naționale a României ■ 11,45 Din albumul celor mai frumoase melodii populare ■ **12,15 Film serial pentru tineret: Salvați de clopoțel** (SUA, 1994) ■ **12,45 Desene animate: Captain Planet** ■ **13,10 Film serial: Mala Mujer** (r) ■ **14,00 Actualități** ■ 14,10 Video-magazin... realizat în colaborare cu Studiourile TV din Iași, Cluj-Napoca și Timișoara ■ **17,00 Fotbal. Finala "Cupei Intercontinentale": A.C. Milan (campioana Europei) - Velez Sarsfield (campioana Americii de Sud)** ■ 17,30 Milenium. "Cu luciditate, despre România...". ■ **18,20 Desene animate: Legenda lui Zorro** ■ 18,50 Tragerea excepțională Expres și tragerea obișnuită Loto ■ 19,00 Concert folcloric extraordinar (I). Transmisiune directă de la Alba Iulia ■ **20,00 Actualități** ■ 20,45 Ziua Unirii. Ediție specială (DEI) ■ **21,05 Film serial: Om bogat, om sărac** (SUA), ep. 5 ■ 22,00 Studioul șlagărelor ■ 22,30 Simpozion ■ **23,15 Actualități** ■ **23,30 Film serial: Forsyte Saga** (Anglia), ep. 20 ■ 0,30 Recital Patricia Kaas.

TVR 2 8,00 La prima oră. Ziua Națională a României ■ 9,00 Unirea cea mare. Ediție consacrată aniversării Unirii și Zilei Naționale a României ■ **11,45 Desene animate** ■ 12,15 Ora de muzică ■ 12,40 Confluențe (r) ■ 13,10 Concert de Jazz ■ **14,00 Actualități** ■ **14,10 Film artistic: Fructe de pădure** (România, 1983) ■ 15,50 Video-clipuri ■ **16,00 Desene animate: Dogtanian** ■ **16,30 Film serial: Succesoarea** (Brazilia) ■ 17,00 Ceaiul de la ora 5. Invitata emisiunii: Mădălina Manole ■ 19,00 Emisiune în limba germană ■ **20,00 Actualități** ■ 20,45 Ziua Unirii. Ediție specială (DEI) ■ 21,00 TVM. Mesager ■ 21,30 Formula 3 ■ 22,00 Cinematograful de artă. Sophie ■ 0,30 Recital Richard Klayderman.

TV SATELIT

RTL

6,30 Bună dimineața, Germania! ■ 10,05 Kojak: "Finul" ■ 11,00 Bogat și frumos ■ 11,30 Timpul dorului ■ 12,00 Premiul este fierbinte. Show-joc, cu Harry Wijnvoord ■ 12,30 Duel familial, cu Werner Schulze-Erdel ■ 13,00 Jurnal de prînz ■ 13,30 Springfield Story ■ 14,15 California Clan ■ 15,10 Pasiunea ei e crima: "Explozie în nord" ■ 16,00 Ilona Christen: "Cînd femeile fac carieră - înainte prietenă, astăzi șefă" ■ 17,00 Hans Meiser: "Cum rezolvăm? Corpolență și sex" ■ 18,00 Jeopardy! - Gimnastica minții, cu Frank Elstner ■ 18,30 Printre noi ■ 19,00 Bogat și frumos (r) ■ 19,30 Exploziv-telegraf - Boulevard News, prezentat de Franke Ludowig ■ 19,45 RTL-actual ■ 20,10 Exploziv-magazin. Moderator: Barbara Eligmann ■ 20,40 Timpuri bune, timpuri rele ■ 21,15 Orele deciziei. Discuție - în direct, cu Hans Meiser - "Cadoul de nuntă" ■ 22,15 Clinica orașului: "Mamă de împrumut" ■ 23,15 Santinela ■ 0,10 Gottschalk. Late Night Show, cu Thomas Gottschalk ■ 1,00 RTL - Jurnal de noapte, cu Heiner Bremer ■ 1,30 RTL - show de noapte, cu Thomas Koschnitz ■ 2,15 Kojak ■ 3,15 Pasiunea ei e crima ■ 4,10 Ilona Christen (r) ■ 5,50 Hans Meiser (r) ■ 6,00 Exploziv - magazin (r).

PRO 7

7,15 Desene animate ■ 8,00 Fred și Barney (d.a) ■ 8,30 Flipper (s) ■ 9,00 Familia Walton (s) ■ 10,00 Mica noastră fermă (s/r) ■ 10,55 Răzbunare mortală (f., Franța, 1989) cu M. Brandon ■ 12,30 Compania a treia (s) ■ 13,00 O agentă inimoasă (s.p.) ■ 14,00 Îngerii lui Charlie (s) ■ 15,00 Arabella Kiesbauer (show) ■ 16,00 Dynasty (s) ■ 17,00 Mica noastră fermă (s. co) ■ 18,00 Desene animate ■ 20,00 Rock'n'Roll Daddy (s) ■ 20,25 Alf (s. co) ■ 21,15 Un loc pentru Annie (f., SUA, 1993) cu S. Spacek ■ 23,10 Legea marțială (f.a., SUA, 1990) cu C. McQueen, C. Rothrock ■ 0,55 Războiul lumilor (s) ■ 1,55 Renegade (s/r) ■ 3,00 Reluări.

MTV

7,00 Matinal, cu Maria ■ 8,30 Dans în aer liber, cu Eric ■ 10,00 Ingo, cu mix-ul dimineții ■ 13,00 Muzică soul, cu Lisa I'Anson ■ 14,00 Mari hituri, cu Pip Dann ■ 15,00 Snowboard și muzică în Franța, cu Enrico. Invitați: Beastie Boys ■ 17,30 Coca Cola Report ■ 17,45 Noutăți cinematografice ■ 18,15 3 din 1 ■ 18,30 Dial MTV, cu Enrico ■ 19,00 Muzică non-stop, cu Marijne ■ 20,30 Zig & Zag Show ■ 21,00 Mari hituri, cu Pip Dann ■ 22,00 Most Wanted, cu R. Cokes ■ 23,30 Beavis & Butt-head (d.a.) ■ 0,00 Coca Cola Report (r) ■ 0,15 Noutăți cinematografice (r) ■ 0,45 3 din 1 (r) ■ 1,00 Sfîrșitul? (show-surpriză) ■ 2,00 Nocturna video ■ 3,00 Muzică soul.

EUROSPORT

9,30 Gimnastică aerobică - exerciții de dimineață ■ 10,00 Echitație - Selecțiuni de la Cupa Mondială la Sărituri peste obstacole - Washington, SUA și Brigadoon, Australia ■ 11,00 Patinaj artistic - Selecțiuni de la Campionatul Mondial de juniori de la Budapesta, care a avut loc între 22-27 noiembrie. ■ 12,00 Dans - Campionatul Mondial Latin care s-a desfășurat pe 29 octombrie, la Stuttgart, Germania ■ 13,00 Haltere - Campionatul Mondial de la Istanbul, Turcia. Selecțiuni din competiția masculină ■ 14,00 Eurofun - Turneul Mondial Aloha Classic PBA, de la Maui, Hawaii ■ 15,00 Patinaj artistic - selecțiuni de la Cupa Națiunilor de la Gelsenkirchen, Germania ■ 16,30 Magazin olimpic - Trecere în revistă a activității Comitetului Olimpic ■ 17,30 Maraton - Maraton feminin, Tokyo - Japonia ■ 18,30 Magazin al sporturilor cu motor ■ 19,30 Motociclism - Campionatul Mondial de la Buenos Aires, Argentina ■ 20,30 Știri sportive - Rezultate, comentarii și analize ■ 21,00 Arte marțiale ■ 22,00 Wrestling - World Superstars ■ 23,00 Box ■ 0,30 Tenis - Selecțiuni de la Turneul Campionilor la dublu ■ 1,00 Golf - Dunlop Phoenix Open, Myazaki - Japonia ■ 2,00 Știri sportive

EUROPA NOVA

10,00 Deschiderea programului de dimineață ■ 10,05 Mati-Nova. Emisiune-magazin ■ 11,00 Lumea la microscop. Sumar: Arte americane: Mark Twain; Noi surse de energie ■ 12,00 Infonova ■ 12,10 Film "Incoruptibilii" (r) ■ 13,40 Credință și cultură. "Cuvînt" - interviu cu scriitorul și publicistul Dan Ciachir. Redactor Lucian Dîrdală ■ 14,00 Închiderea programului de dimineață ■ 17,05 Deschiderea programului ■ 17,05 Veniți cu noi la cinema ■ 17,30 Agora. "Constituția României - certitudini și semne de întrebare". Interviu cu conf. dr. Gh. Lupu; "Europa Centrală" - film documentar (ultima parte). Realizator Lucian Dîrdală ■ 18,15 Tv Shop ■ 18,35 Desene animate ■ 19,00 Infonova ■ 19,35 Reporter Europa Nova ■ 20,00 Videoclip '94 ■ 20,30 Vademecum - emisiune de informare și cultură medicală. "Alcoolismul - boală sau traumă socială" - reportaj; Invitatul emisiunii: conf. dr. Nicolae Ianovici, specialist neurochirurg, Spitalul "Sf.Treime"; "Efectele alcoolismului" - documentar. Realizator Violeta Calinciuc ■ 21,00 Film: "Școala de schi" (prod. SUA; regia Damian Lee; cu: Dean Cameron, Tom Breznahan) ■ 22,30 Infonova ■ 22,40 Aici Europa Nova. România înspre vest sau Uniunea Europeană înspre est? Realizatori: Lucian Dîrdală și Ioan Dan Borș ■ 23,40 Magazin sportiv ■ 24,00 Închiderea programului

TELE M

7,00 "Ninge iar peste cele șapte coline", emisiune matinală de decembrie ieșean ■ 8,00 Film artistic: Mirii anului 2 (comedie). Regia: Jean Paul Rappeneau; cu: Jean Paul Belmondo, Marlene Jobert, Pierre Brasseur ■ 9,40 Observator București ■ 10,40 Închiderea emisiei ■ 18,00 Total'M Știri ■ 18,15 Actualitatea ieșeană - reportaje, interviuri, invitați în studioul independent Tele'M ■ 19,00 Documentar Worldnet: Știința în lume. Despre PĂMÎNT ■ 19,30 Music Box (II) ■ 20,00 Desene animate ■ 20,30 Film artistic: Lumea interzisă (horror). Regia: Allan Hotzman; cu: Jesse Vint, Dawn Dunlap. Viețile unor cercetători sînt amenințate de o formă vie ucigașă creată de ei. Aceasta este capabilă să-și schimbe structura genetică, în timp ce crește și se maturizează ■ 22,00 Film artistic: Glontele din Baltimore (comedie-aventuri). Premieră pe țară. Regia: Robert Ellis Miller; cu: James Cobum, Bruco Boxleitner. Povestea a doi jucători de biliard care colindă țara, cîștigîndu-și existența din veniturile obținute la masa verde. Ei urmează să-l întîlnească pe marele rechin al jocului - interpretat de Omar Sharif ■ 23,05 Închiderea emisiei.

TEATRU

■ Astăzi, la orele 19,00, Teatrul Național "Vasile Alecsandri" prezintă spectacolul cu piesa "Astă seară se improvizează", de Luigi Pirandello. Spectacolul cu piesa "Pescărușul" de A.P. Cehov de mîine este reprogramat pentru vineri, 9 decembrie.

ZIUA NAȚIONALĂ A ROMÂNIEI

■ Astăzi, în cadrul manifestărilor dedicate Zilei Naționale a României vor avea loc următoarele spectacole:

- la Teatrul "Luceafărul", la ora 12,00, un spectacol de muzică, dansuri populare, colinde, susținut de actori ai teatrului și de formații de copii;

- în Piața Unirii, la orele 14,00, un recital de muzică și poezie "Cîntec pentru țară" (înregistrare pe bandă magnetică), organizat de Casa municipală de cultură;

- la orele 17,00, la Clubul "Junimea" al Muzeului Literaturii - simpozionul "Literatura și publicistica Marii Uniri"; expoziție de carte, documente, fotografii; expoziție de artă plastică; recital susținut de elevi din Republica Moldova; lansarea numărului 15 al revistei "Dacia literară";

- la orele 17,00, la Cercul militar - spectacol de muzică și poezie românească; expoziție de artă plastică a elevilor Școlii de Arte Iași;

- la orele 18,00, în sala "H. Coandă", la Palatul Culturii - simpozionul "Ziua Națională a României"; spectacolul "Cîntecul obîrșiei", susținut de studenți ai Academiei de Arte "G. Enescu".

GALERIILE "CUPOLA"

■ Vernisajul expoziției de pictură "Mircea Ispir", care trebuia să aibă loc astăzi, la Galeriile "Cupola", s-a amînat pentru sîmbătă, orele 17,00.

FARMACII DE GARDĂ

Farmacia nr. 2 Piața Unirii (tel. 116029).

SPITALE DE GARDĂ

Spitalul "Spiridon" (tel. 142730): Clinica a II-a Medicală; Clinica I Chirurgie; **Maternitatea "Cuza Vodă"** (tel. 143320).

CINEMATOGRAFE

■ Cinematograful **"Victoria"** (Telefon: 112502); 25.XI-1.XII. 1994 - orele: 9;11;13;15; **"Invazia continuă"**. Producție SUA, 1993. Thriller horror SF. După romanul de anticipație "The Body Snatchers" de Jack Finney. 25.XI.-1.XII.1994 - orele 17, 19 "Misterul crimei din Manhattan". Producție SUA, 1993. Un film de Woddy Allen. Comedie polițistă cu: Woddy Allen, Diane Keaton, Anjelica Huston. Premieră.

■ Cinematograful **"Republica"** (Telefon: 114327); 25.XI.-1.XII.1994 - orele: 9;11,30;14;16,30;19 **"Maverick"**. Producție SUA, 1994. Comedie-western cu: Mel Gibson, Jodie Foster, James Garner, James Corburn. Premieră.

■ Cinematograful **"Copou"** (Telefon: 145738); 25.XI.-1.XII. 1994 - orele:9;11,30;14;16,30;19 **"Philadelphia"**. Producție SUA, 1994. Dramă cu: Tom Hanks, Denzel Washinton, Antonio Banderas, Mary Steenburgen. Film distins cu 2 premii Oscar și Ursul de argint, 1994.

■ Cinematograful **"Dacia"** (Telefon: 164740); 25.XI.-1.XII.1994 - orele: 9;11;13; 15; 17; 19 **"Made in America"**. Producție SUA, 1993. Comedie sentimentală cu Whoopi Goldberg și Ted Danson.

■ **Videoteca:** - Sala mică a cinematografului ***"Republica"*** (orele: 10; 12; 14; 16; 18; 20).

☎ TELEFOANE UTILE

☎ **SALVARE: 961**
☎ **POMPIERI: 981**
☎ **POLIȚIE:**
Inspectoratul Județean 146666, 140720, 146840; Municipiu - 146850; Serviciul Circulație - 140070.
☎ **SERVICII MEDICALE MOBILE (asistență medicală de urgență la domiciliu): 113130/569, zilnic între orele 7,00-23,00**
☎ **AGENȚIA C.F.R.: 147673**
☎ **INFORMAȚII GARĂ: 146333**
☎ **AUTOGARĂ: 146587**
☎ **TAXICOM, dispecerat: 953, 146593**
☎ **AGENȚIA TAROM: 115239**
☎ **INFORMAȚII AEROPORT: 178126**
☎ **STAȚII PECO: Baș Ceauș - 176865; Aurel Vlaicu - 175872; Bucium - 132891; Crișan - 112182; Păcurari - 164142; Sărărie - 147480.**
☎ **DISPECERATE: R.A. Gaz-Metan - 141737; R.A. Apă-Canal - 142451; Renel - 147070, deranjamente - 147070; Termoficare - 141956; R.A. Locuința - 112434; Telefoane - Deranjamente - 921; Protecția mediului - 147010.**
☎ **GARDA FINANCIARĂ: 114065, 112427.**
☎ **ADMINISTRAȚIA FINANCIARĂ: 143030**
☎ **NOTARIAT: 147574**
☎ **TRIBUNAL: 146300**
☎ **PROCURATURĂ: 146630**
☎ **CAMERA DE COMERȚ: 117757**
☎ **CENTRUL MILITAR JUDEȚEAN: 146370**
☎ **STATUL MAJOR JUDEȚEAN DE APĂRARE CIVILĂ: 147594**
☎ **HOTELURI: Moldova - 142225; Traian - 143330; Unirea - 142-110; Continental - 114320; Sport - 137817.**
☎ **POLICLINICA CU PLATĂ: triaj informații - 117244**
☎ **OFICIUL JUDEȚEAN PENTRU PROTECȚIA CONSUMATORILOR: 145392.**

BOMBA

DE CAUCIUC

Bomba de ieri a prezentat una bucată cerere de primire a subsemnaților în sînul căldicel al ***Partidului***, deoarece am înțeles, în cele din urmă, că după cinci ani de la Rivuluție ***Partidul*** e din nou în toate, la fel ca pe vremea Aia. Fiind ***Partidul*** în toate, ne-am gîndit că n-ar strica să fie și în Dumbrava Minunată, într-o reprezentare aleasă, adică prin subsemnații. Inițial ne-am gîndit să cerem ***Partidului***, drept răsplată că ne-am înscris, niște funcții faine în ***Comitetul Județean al Partidului***, ca să putem și noi să schimbăm derectorii de fabrici, uzine și teatre pe raza județului Iași atunci cînd nu ne convine că dînșii poartă șapcă, fiind zi de pălărie. Am stat și ne-am mai gîndit olecuțică și am ajuns la concluziunea că joaca de-a ***"uite derectorul - nu-i derectorul în funcție"*** nu-i de noi, asta-i treaba Senatorului Cenușiu și nu vrem să ne băgăm în ograda lui. Ia stai așe, dom'le, am zis deodată, străfulgerați de o idee genială. Ce-ar fi să-i cerem ***Partidului*** să ne facă membri marcanți și să ne treacă pe ***listele de Partid*** la viitoarele alegeri anticipate, pe pozițiile unu și doi, la senatori? Vă dați seama, stimați cetitori ai bombei de cauciuc, ***Lizuca și Patrocle - senatori de Iași***, ce altă onoare mai strașnică ar putea fi pentru subsemnații? Să te plimbi cu avionul, să stai la Senat cîteva ceasuri, timp în care tragi un somnic recuperatoriu, apoi ridici mîna de cîteva ori, după cum îți șoptește Șăfu' di Senat, te mai scobești în nas, mai cetești un ziar, mai glumești cu colega din Opoziție, apoi asta nu e viață de român adevărat? Mai ales că pentru toate astea primești un purcoi de parali, de la buget.

Apropo de salariile parlamentarilor noștri, tocmai am aflat că aleșii noștri au votat, în unanimitate, una lege de interpretare a unei legi care se ocupă de salarizarea parlamentarilor, prin care indemnizațiile de ședință nu se supun impozitării, fiind, adică, asimilate cu un fel de diurnă, un fel de alocație zilnică de întreținere. Deci, aleșii noștri au votatără o lege care încalcă ***Sfînta noastră Constituțiune***, consfințind că în România nu toți sînt egali în fața legii, că există ***români de calitate superioară***, numiți parlamentari și ***români de calitate inferioară***, numiți români. Adică de ce să nu fim și subsemnații români de calitatea întîia super, să primim salarii, prime, indemnizații, deconturi, locuri de odihnă la vilele lui Ceaușescu și mașini nemțești pentru deplasare? De ce, ăi? Adică noi nu știm să dăm din fleoancă? Ăhăhă, și încă cum! Numai să ajungem noi pe listele Partidului și să nimerim în Senat, apoi telespectatorii ieșeni vor avea ce vedea la televizor, cînd subsemnații ne vom aburca la tribună și vom înfiera Opoziția cu atîta putere, încît aceasta, rușinată, va face imediat cerere de primire în ***Partid***.

Dorința noastră de a deveni senatori cenușii este cu atît mai mare, cu cît sîntem interesați să nu fim arestați din motive de ***evaziune fiscală***, deoarece vom poseda imunitate parlamentară și vom fi de-ai ***Partidului***. După cum ați aflat, cine nu declară toate veniturile dintr-o lună, pentru a fi impozitat corespunzător (persoană fizică sau patron de sereleu), riscă să fie scos din casă (sau din sediul sereleului) cu cătușe la mînuțe, ca ultimul criminal și violator de minore. Bașca pedepsele pentru evaziunea fiscală sînt babane, de la doi la șepte anișori, cam ca la viol. Statul lu' Guvernoiu nu iartă, are nevoie de parale pentru a ține în viață combinatele și măgăoaiele industriale nerentabile. Dacă ar fi niște vremuri normale, ar fi normală și o lege care să pedepsească aspru evaziunea fiscală. Dar așa, cum e acuma, cînd marile matrapazlîcuri, dovedite cu acte în regulă, nu au fost pedepsite, ce efect va avea aplicarea ***legii evaziunii fiscale***? Vă zicem noi: va fi un instrument de reglat conturile și de răfuială cu persoanele fizice sau cu firmele care nu convin cuiva (sau de șantaj, pentru intrare în ***Partid*** sau cumințire, în general). Criminalii care au înstrăinat flota strategică a țării, care în caz de război ar fi trebuit să asigure aprovizionarea industriei de război, zburdă în libertate de numa-numa. Mafia barabulilor domnește nestingherită, celelalte mafii corupționate nu au fost derenjate deloc, asta o știm cu toții. Pe acest fond, de relații de tip mafiot, apare o lege aspră, care se va aplica, evident, la românii de calitatea a doua și a treia, în nici un caz la românii de calitatea întîia super, în care intrăm nu numai noi, senatorii, ci și derectorii membri de Partid, mafioții de orice fel, membrii de Partid în general, ce s-o mai întindem.

Nu vrem să avem gurițe pocite, dar această lege, mai mult ca sigur, se va aplica unor nenorociți, cazangiilor tuciurii, profesorilor de gimnaziu care dau meditații și proprietarilor care închiriază la arabi și greci garsoniere pe parai nedeclarați. Pentru că, aplicîndu-se legea evaziunii fiscalicești, orice profesor care obține parale din meditații trebuie să plătească 50% impozit, iar oricine închiriază o garsonieră, de exemplu, trebuie să plătească 75% din chiria încasată, ca impozit la statul lui Guvernoiu. Credeți că va fi luat cu cătușe la mînuțe vreun șef de clinică universitară, care cîștigă (după cum se spune) zece milioane de lei lunar din meditații, pentru că nu a plătit la Guvernoiul de stat cinci milioane impozit? Hai pariu că va fi prins vreun biet prof de gimnaziu, care alfabetizează copchii de clasa a cincea cu 500 de lei ora și care cîștigă o sută de mii pe lună pe chestia aceasta? Sau treaba cu chiriile: toată lumea știe că, atunci cînd e vorba de închirierea unui apartament, se face un act bășcălios la notariat, între proprietar și chiriaș, cu titlu de ***"contract de chirie"***, în care se menționează o chirie simbolică de cîteva mii de lei pe lună, cînd de fapt e vorba de sume ce pornesc de la o sută de dolari americani lunar și care urcă, în funcție de oraș, zonă și confort, pînă la o mie de dolari pe lună (adică două milioane de lei). Legea evaziunii fiscale va favoriza, de fapt, turnătoria "la autorități" a unor vecini invidioși pe vreunul care și-a închiriat locuința unui cetățean străin sau pe vreun prof de școală generală care meditează copchii tîmpiți de clasa a cincea.

De aceea vrem să intrăm în sînul căldicel al ***Partidului*** și să fim ***senatori ai Partidului***, ca să scăpăm de necazuri de această speță. Chiar dacă am da meditații, cine ar îndrăzni să se ia de niște români de calitatea întîia super, cum sîntem noi, senatorii, care ne putem vota orice lege? Chiar dacă am închiria apartamentul pă parai, cine s-ar lega de niște persoane cu imunitate parlamentară? Gata, intrăm în ***Partid***, ne-am săturat să fim români de calitatea a doua, supuși legilor pe care noi, senatorii, le votăm dar nu le simțim. ***Trăiască Partidul, cel care ne asigură imunitate împotriva virușilor, boalelor, controalelor lui Grigoriu-Protocol, evaziunii fiscale și altor treburi, chestii și socoteli! Vrem pe listele Partidului de la senatori! Vrem să fim senatori cenușii, cu nuanțe de maro! Trăiască și înflorească românii de calitatea întîia super, adică membri ai Partidului! Să-i demascăm și să-i punem în cătușe pe românașii de-a doua!***

LIZUCA și PATROCLE
primii pe listele de Partid pentru senatori

ULTIMUL VAGON POȘTAL

Portret fără retuș

Cînd încerci să evoci o personalitate a cărei viață s-a sfîrșit, ești obligat - de obicei - să înfrumusețezi lucrurile, adică să dai uitării umbrele și să insiști, chiar exagerînd puțin, asupra calităților.

Nici un fel de retuș îngăduitor nu este necesar în conturarea portretului marii muziciene care a fost Florica Nițulescu. Dimpotrivă, cuvintele nu sînt suficient de evocatoare pentru calitățile nobilei doamne. Ne-am (prea) obișnuit să gîndim esteticul desprins de etic, talentul artistic devenind un cadou divin care nu obligă la nimic, un cec în alb mîntuitor de omeneștile scăderi. Nu este așa. Florica Nițulescu, demnă să colaboreze muzical cu Enescu, a fost demnă - în egală măsură - și de idealul moral enescian. Prin întreaga sa conduită a afirmat exemplar adevărul că arta se plămădește (și) din substanțialitatea morală a creatorului. Nemulțumindu-se cu aparențele sonore ale muzicii, tindea intuitiv spre rațiunea profundă a artei, aceea de a concilia umanul cu divinul.

Temperamentul individual, mult prețuit de dînsa, nu se limita la exprimarea capricioasă a subiectivismului, ci era condus cu măiestrie spre punctul fragil în care improvizatoricul coincide cu legicul. Virtuozitatea era solicitată din partea elevului pentru ca acesta, convingător, să poată "lua în posesie" materia sonoră nu ca scop în sine, ci ca vehicul al semnificațiilor infinite ale muzicii, de la blîndețea sfîșietoare pînă la violența tragică, de la sufletescul imediat pînă la spiritualizarea ultimă.

Ceea ce nu suferea în interpretarea muzicală era "noblețea" de fațadă, "amabilitatea" academică a frazării, impostura fals intelectualizată a celor care vor să vadă în clasic răceala definitiv "echilibrată" a morții. Pe acest tip de pianist, "superior" în neputința lui, îl desemna laconic drept un "gîdilă-clape". La fel de străin îi era însă și pianistul zgomotos și emfatic, lipsit de sonoritate pătrunzătoare, dar expresivă. Florica Nițulescu a fost un profesor care se dăruia fără șovăială, punînd destinul elevilor săi mai presus de propria viață, dar și un artist interpret de imensă dotare și de o severitate exagerată cu propria artă. A colaborat cu muzicieni prestigioși, precum Serafim Antropov, Julieta Borcea, Aurora și Nicolae Broșteanu, Lucia Burada, Alexandru Garabet, Ella Urmă. La un recital susținut în compania d-nei Ella Urmă, publicul a ovaționat în picioare arta interpretelor. Enescu îi dăruise Floricăi Nițulescu, încă din 1916, o dedicație în care vorbea despre "surpriza de a se auzi atît de bine interpretat". Doi ani mai tîrziu, Maestrul o acompania în Concertul în sol minor de Mendelssohn Bartholdy. Eduard Caudella nota în cronica sa despre "artista desăvîrșită" care s-a revelat a fi atît de tînăra pianistă. Perfecționarea interpretei va avea loc la Viena. După experiența vieneză, d-na Nițulescu va adînci un repertoriu, centrat pe opusurile monumentale ale lui Schumann, Brahms, Beethoven, Chopin, Bach, Enescu, lucrări favorizate și în repertoriul de mai tîrziu al elevilor săi.

Generozitatea profesoarei nu cunoștea margini și era mai presus de orgoliile care întinează bunătatea. La nenumăratele "ore suplimentare" venea să se adauge grija pentru viața materială e elevilor, ale cărei "amănunte" încerca să le rezolve pe cît îi stătea în putință. Jules Nițulescu, medic academician de prestigiu, era și un rafinat iubitor al artelor și își susținea necondiționat soția în eforturile sale. Întreaga casă respira spirit, sora d-nei Nițulescu fiind pictorița Nutzi Acontz, oaspeții dragi fiind Antonin Ciolan, Corneliu Baba... Cella Delavrancea îi scrie, în 23 mai 1965: "Îți trimit gîndul meu de prietenie și de frățească înțelegere în arta muzicală. Iașul trebuie să fie mîndru de a te fi reținut în brîul dealurilor sale unde munca dumitale subliniază vitejește valoarea Conservatorului moldovean."

A dorit, în dragostea sa nelimitată, să instituie prin testament o bursă pentru elementele pianistice dotate. Rațiuni greu detaliabile au condus către nerespectarea voinței profesoarei... Discipolii săi: Lucia Abrudan, Iulia Bucescu, Mariana Cosovanu, Steluța Dumea, Sorina Ioan, George Radi-Foca, Vasile Tarnavschi, Ileana Teleman, Ioan Welt... nu pot uita inexprimabila, în cuvinte, datorie pe care o au față de memoria Doamnei.

În artă nu există - ca în sport, de pildă - "progres". Cel mai bun lucru pe care îl putem face este să nu ne dezamăgim predecesorii. Fie ca și noile generații să cinstească după merit personalitatea unică a Doamnei Florica Nițulescu.

Prof. univ. Ioan WELT,
șeful Catedrei de Pian, de la Academia "George Enescu"
Samir GOLESCU

P.S. Ne permitem să sugerăm d-lui primar, prof. Constantin Simirad, a cărui dragoste pentru valorile Iașului este cunoscută, să dea unei străzi din orașul nostru numele Florica și Jules Nițulescu.

PREMS
PREMS BRASOV
PRIN MAGAZINUL DE PIESE AUTO
Str. Sf. Lazăr 76
Tel. 119353
VĂ OFERĂ
■ Arbori cotiți DACIA 1300, 1410, ARO D-127, SAVIEM ■ Cuzineți ■ Pivoți ■ Bielete direcție ■ Bielete antiruliu ■ Ax cu came pt. OLTCIT ■ Seturi motor DACIA 1300, 1410, ARO D-127
Program: luni - vineri - 8⁰⁰-19⁰⁰
sîmbătă - duminică - 8⁰⁰-14⁰⁰.

PRINT COLOR SRL
Societate Mixtă Româno-Italiană
Str. Săvescu nr. 3, tel. 114718, fax 117631
produce pentru dvs.
material publicitar:
- autocolante din PVC și hîrtie
- termocolante
- foi cu antet
- cărți de vizită
- legitimații plastifiate
- sigle
- etichete
- prospecte
- coperți
- calendare
- imprimări: pixuri, brichete
- firme luminoase

La vache qui rit.
S.C. FOOD LAND S.R.L.
singurul distribuitor în Iași
al brînzei topite
"La vache qui rit"
- produsă în FRANȚA -
și al excelentului whisky românesc "ROYAL SMITH"
produs sub licență SCOTLAND
De asemenea, vă oferim o gamă variată de produse alimentare și cosmetice.
Pentru sezonul de iarnă practicăm o reducere substanțială de prețuri
Adresa: magazin - Alexandru cel Bun, bl. H4, parter, tel. 157034, fax. 131667;
- depozit - Baza 3, tel. 132888/int. 148.
en gros — en gros

MEDISAN
CABINET MEDICAL
str. Theodor Burada 6 (lîngă Liceul de Muzică)
Informații și programări la tel. 112925, 114274.
consultații și tratamente de: BALNEOLOGIE, REUMATOLOGIE, podologie (picior plat), infiltrații și acupunctură în boli ale coloanei vertebrale și articulațiilor - dr. Vlad Dorin BEJAN; BOLI INTERNE, BOLI ALE SÎNGELUI sindroame mielo și limfoproliferative, hemoragipare, anemii, colagenoze - dr. TURTUREANU-HANGANU Ecaterina; ENDOCRINOLOGIE - dr. Cristina PREDA, dr. Carmen VULPOI; BOLI INTERNE și MEDICINĂ GENERALĂ - dr. Olimpia DIACONU; dr. Ella PINTILEI; CARDIOLOGIE, BOLI INTERNE - dr. Lăcrămioara NECULA; și BOLI NEUROCHIRURGICALE, dureri ale nervilor, cefalee-migrenă (neuroliză) - dr. Ghe. SĂNDULESCU; BOLI DE PIELE, VENERICE, DERMATOCHIRURGIE, psoriazis, eczeme, micoze, cancere ale pielii, acnee, boli ale părului și unghiilor, cauterizări, distrugerea firelor de păr de pe față, dermatocosmetică - dr. ADRIAN VASILCA.
Solicităm colaboratori medici specialiști și primari în diverse profiluri și asistente medicale
- relații zilnic între orele 14,00 - 15,00, telefon 112925.

HOROSCOP

BERBEC

(21 mart. - 20 apr.):

👍 Renunțați la reproșurile pe care obișnuiți să le faceți colegilor. Capitalul de simpatie de care dispuneți vă scoate în afara manevrelor de culise.

TAUR

(21 apr. - 20 mai):

👎 Paguba nu este chiar atît de importantă ca să ajungeți în pragul disperării. Nu sînteți nici la capătul sacului și nici partenerii nu vă uită.

GEMENI

(21 mai - 21 iun.):

👍 Nu sînteți străin(ă) de intrigile care se pun la cale, dar vă mențineți în umbră. Nu forțați lucrurile, rezolvarea va veni de la sine.

RAC

(22 iun. - 22 iul.):

👍 Presupunerile dvs. nu se bazează pe nimic concret, sînt simple speculații. Nu aveți motive de îngrijorare, dimpotrivă, timpul lucrează în favoarea dvs.

LEU

(23 iul. - 22 aug.):

👌 Dacă ați avea tot atîta consecvență cîtă vitalitate, nu ați ajunge niciodată în dificultate. Nu ratați ocazia să mai treceți în contul dvs. un succes.

FECIOARĂ

(23 aug. - 22 sept.):

✋ Nu apelați la protecție decît în caz de maximă necesitate. Vor fi alte situații în care nu vă veți descurca de unul (una) singur(ă).

BALANȚĂ

(23 sept. - 22 oct.):

👍 Pierdeți prea multă vreme cu tot felul de oameni care nu merită sprijinul dvs. Ocupați-vă și de problemele dvs., aveți destule de rezolvat.

SCORPION

(23 oct. - 21 nov.):

👎 Vă supărați ca văcarul pe sat, dar nu vreți să recunoașteți partea dvs. de vină. Aveți acum tot timpul să analizați fiecare detaliu în parte.

SĂGETĂTOR

(22 nov. - 21 dec.):

👌 Nu ați obținut de unul singur libertatea de mișcare de care vă bucurați. Dacă vă savurați succesul, nu-i uitați pe cei care v-au susținut.

CAPRICORN

(22 dec. - 19 ian.):

✋ Compromisul are o margine peste care nu se poate trece fără anumite riscuri. Chiar dacă situația e încordată, nu stabiliți alianțe dubioase.

VĂRSĂTOR

(20 ian. - 18 febr.):

👍 Nu vă lipsește antrenamentul în proba la care sînteți supus(ă). Reușita depinde, însă, și de o bună condiție psihică: stăpîniți-vă emoțiile.

PEȘTI

(19 febr. - 20 mart.):

✋ Vă adaptați cu greutate într-un mediu pe care îl simțiți, la început, ostil. Trebuien să țineți cont de faptul că toată lumea e circumspectă.

LEGENDA:

👎 **- vă paște ghinionul**
✋ **- prudența e mama înțelepciunii**
👍 **- n-aveți nimic de pierdut**
👌 **- șansa vă surîde**

Din scrisorile, telefoanele și audiențele zilei

Responsabilitatea asupra informațiilor publicate la rubricile "Din scrisorile, telefoanele și audiențele zilei" și "Ultimul vagon poștal" revine reclamanților. Scopul acestor două rubrici este de a asigura un dialog între cititori și reprezentanții principalelor instituții publice. Semnatarii scrisorilor sînt rugați să folosească un limbaj decent și să nu facă acuzații nejustificate.

■ Apel de suflet

Sergiu Pătrașcu, inimos sprijinitor al ideii de unire, ne arată într-o scrisoare cîte eforturi a trebuit să facă pentru a-și reînnoi abonamentul la publicațiile în limba română editate în Republica Moldova. Și-a putut îndeplini dorința, dar situația fraților din stînga Prutului, "deosebit de grea, ilustrată sugestiv de titlul editorialului semnat de Nicolae Dabija în «Literatura și Arta» - VAI DE CAPUL NOSTRU", îl îndeamnă să facă un apel către cetățenii din țară să sprijine aceste publicații. Roagă pe diriginții oficiilor poștale să înmîneze factorilor poștali, "cei mai simpatizați funcționari de către populație", datele din catalog pentru a face abonamente la domiciliile cetățenilor, cît și la publicațiile interne; costul unui abonament pe trimestrul I 1995 este de 1918 lei (12-13 numere). "Abonații la aceste publicații vor fi la curent cu evenimentele din Basarabia, iar colectivelor redacționale, simțindu-ne alături, le va spori energia în lupta împotriva politicii antinaționale a guvernanților de la Chișinău", își încheie scrisoarea cititorul nostru.

■ Probleme cu laptele

Petru Lavric, din Bulevardul Independenței 22, este îngrijorat de faptul că, de peste trei săptămîni, nu se mai aduce lapte proaspăt la magazinul alimentar "Pescăruș". Ne roagă să ne interesăm din ce cauză, deoarece personalul magazinului nu i-a dat un răspuns clar. Am întrebat la unitatea LACTIS și iată răspunsul: magazinul nu a plătit încă laptele care i s-a livrat pînă la data respectivă și de aceea nu a mai primit marfă.

■ Cum ar putea fi ajutați?

Neculai Moisei, din strada Baș Ceauș nr. 5, a venit la redacție împreună cu soacra sa, domiciliată în satul Mălăiești, comuna Gropnița, pentru a ne povesti un mare necaz: au în îngrijire un fiu handicapat locomotor, care nu stă decît culcat în pat, de cînd s-a născut și pînă în prezent, cînd are vîrsta de 18 ani. Acest tînăr invalid, Neculai Haureș, trebuie adus o dată pe an la Iași pentru verificarea stării de invaliditate, astfel încît să i se acorde ajutorul bănesc. Susținătorii lui legali se plîng că problema aceasta este foarte grea pentru ei: nu-l pot ridica, iar mașinile Salvării refuză să-l transporte. Cum ar putea fi ajutați acești oameni necăjiți și bolnavi?

■ O școală fără telefon

Profesorul Vasile Amarie, din comuna Tătăruși, consilier comunal, șeful comisiei de învățămînt, cultură, sănătate a Consiliului Local, ne scrie că, odinioară, școala din Tătăruși a avut instalat un telefon care "a fost suspendat de către înțeleapta conducere de atunci, pentru a face economii de 100 lei pe lună, chipurile pentru plata datoriilor externe ale țării". Cablul telefonic există; cînd în școală există secție de votare la alegeri, se instalează receptor telefonic ce se folosește pentru raportări. Școala a făcut numeroase demersuri, după revoluție, să i se reinstaleze telefonul, dar în zadar. Reinstalarea ar costa 127 mii lei, dar nu s-au aprobat fonduri nici de către Inspectoratul Județean, nici de către Primăria comunei. În final, semnatarul scrisorii se întreabă: Chiar atît costă lucrările amintite? Care dintre factorii de decizie va aproba intrarea în normalitate în acest caz relativ banal?

■ Comportament de controlor RATC

Maria Hulub, din Iași, ne-a relatat întîmplarea la care a fost martor. Ieri, în jurul orei 16,15-16,30, în tramvaiul 258 (nr. 4), între stația Fundație și Centru, doi controlori au depistat o tînără (24-27 ani) fără bilet. Ea se urcase la ușa din față a tramvaiului și încercase să străbată tramvaiul pentru a-și cumpăra bilet. I-au cerut biletul cînd ea era între primele două uși, imediat după ce a plecat tramvaiul din stație. La explicațiile ei că nu a avut timp să ajungă la casieră (care era la capătul tramvaiului) și cu toate că le-a arătat că avea pregătiți banii în mînă, cei doi au apostrofat-o, spunîndu-i printre altele, că nu este handicapată, deci nu avea voie să se urce prin ușa din față. Tramvaiul era foarte aglomerat. Au început s-o hărțuiască, ea i-a rugat s-o lase în pace, iar cînd unul dintre cei doi (avea vreo 37 ani) a pus din nou mîna pe ea și-o îmbrîncea, ea i-a tras o palmă. Cu toate că am sărit și eu să-i iau apărarea tinerei, m-au îmbrîncit și pe mine, mi-au spus că mă sfărîmă. Ceilalți călători din tramvai admirau peisajul de afară... Nu vedeau și nu auzeau nimic. Cînd tramvaiul a ajuns în Centru, cei doi au smuls-o efectiv pe tînără din tramvai, întorcîndu-i mîna la spate și spunîndu-i că o duc la Poliție. Am coborît și eu cu ei, i-am cerut să se legitimeze pentru că nu aveau ecusoane, dar atunci a mai apărut încă un controlor, cam de 2 m înălțime. Mi s-a făcut frică. Am urcat din nou în tramvai, întrebîndu-l pe vatman cum îi cheamă pe cei trei controlori, dar acesta m-a "liniștit" repede: "Mătură în altă parte. Ce tupeu are putoarea! Bilet ai?". Și asta a fost tot!

■ Actualitatea în catren

Cu mare satisfacție a primit opinia publică raportul plin de cifre, procente și afirmații cum că în doi ani minunatul nostru guvern a "făcut totul" ca românii s-o ducă mai bine, avem excedent de dolari, avem grîu din belșug, căldura nu-i o problemă, salariile și pensiile au crescut, inflație aproape nu mai este, șomajul e pe ducă, și avem de-ale gurii cît dorim. E cazul deci să dau o recomandare în versuri:

Cînd te-ngrași (c-așa ți-i soiul)
Care este leacul, știm:
Să-ți prescrie un regim
Domnul "doctor" Văcăroiu.

Constantin IURAȘCU

Comunicat

R.A.J.A.C. Iași, Poliția Sanitară a județului Iași, Regia Apele Române - filiala Iași, A.S.P.M. Iași au luat notă de scrisoarea deschisă adresată consilierilor municipali din Iași de către dl. Liviu Buruiană, în ziarul "Monitorul" nr. 279 (1035) din 28.11.1994, pag. 6.

De la bun început, dorim să asigurăm populația municipiului Iași că, apa potabilă furnizată de sistemul centralizat corespunde, din punct de vedere calitativ, normelor sanitare stabilite prin STAS 1342/1991.

Eforturile celor patru instituții au în permanență în vedere, în primul rînd, menținerea stării de sănătate a populației consumatoare de apă potabilă cu toate greutățile de ordin financiar și material cu care se confruntă furnizorul de apă.

Invităm pe dl. Liviu Buruiană, oriunde ar locui, la sediul R.A.J.A.C. Iași, în problema apei potabile, pentru a lămuri propunerile domniei sale, fără să atentăm la drepturile sale de autor.

Semnături: R.A.J.A.C. Iași, A.S.P.M. Iași, Poliția Sanitară Iași, R.A. Apele Române Iași

Societatea de Servicii Informatice
SINTA S.A. Iași
oferă la sediul firmei următoarele servicii:
☑ Consultare bază de date stocuri (materii prime, materiale, produse finite etc) - peste 100.000 articole. Telefon 032/130891
☑ Proiectare, implementare, exploatare lucrări de contabilitate pentru firmele mici (casă, bancă, balanță, cartea mare).
☑ Reconfigurări de echipamente pentru creșterea performanțelor (upgrade).
☑ Reparații tehnică de calcul (PC-uri, HC-uri, echipamente periferice), televizoare color și AN, case de marcat, fax-uri, copiatoare.
☑ Reparații eletrocasnice (frigidere, congelatoare, aspiratoare praf, aparate de încălzit).
☑ Reparații auto (tinichigerie).
☑ Închirieri PC-uri (loco) - 700 lei/ora.
☑ Execuții de proiecte de stat, de an, pentru studenți (pe PC-uri).
☑ Culegere de texte (cursuri universitare), corectură. punere în pagină, editări la cele mai mici prețuri.
Informații suplimentare la sediul firmei din Bd. Țuțora nr. 17.
Telefon 032/133018*, 137158, 136077, 127116 (tel. magazin). Fax: 137887

CONSILIUL NATIONAL AL ÎNTREPRINDERILOR PRIVATE MICI ȘI MIJLOCII DIN ROMÂNIA (C.N.I.P.M.M.R.) - Filiala Iași
Vă informăm că sîntem în posesia unui catalog de 400 firme din Danemarca, doritoare de înființarea de societăți mixte cu parteneri din Europa Centrală și de Est în următoarele domenii de activitate:
■ agricultură ■ industria forestieră ■ pescuit ■ industria alimentară ■ textile, pielărie și confecții ■ prelucrarea lemnului ■ industria de fabricare a hîrtiei și tipografiei ■ industria chimică ■ ciment, lut, sticlă ■ siderurgie și prelucrarea metalelor ■ industria constructoare de mașini ■ industria electrică și electrotehnică ■ transporturi ■ instrumente (medicale, optice și altele) ■ construcții ■ protecția mediului și energie neconvențională ■ consultanță ■ servicii ■ cercetare-dezvoltare
Vă rugăm să ne comunicați domeniul de activitate în care doriți să colaborați și în funcție de aceasta vă vom transmite informațiile referitoare la partenerii din Danemarca, pentru stabilirea de legături directe.
Relații la telefon/fax 032/112026 Iași, sau la sediul din strada Florilor nr. 2, C.N.I.P.M.M.R. - filiala Iași

VÎNZĂRI

Vînd cauciucuri import Germania toate dimensiunile lîngă BAC Constanța, vis-a-vis de OPPI (Calea Chișinăului - spre Tomești) și la Vulcanizarea de lîngă TAXICOM din Codrescu, între orele 7 - 15. Informații la telefon 140578

SC MONDEX SRL oferă pentru POMUL DE IARNĂ, cît și pentru persoane fizice, următoarele produse: ■ pijamale copii (2 piese) BBC 100% măr. 28-40 - 5000 lei ■ costume adolescenți, din tergal - 35000 lei ■ costume bărbătești, din tergal - 45000 lei ■ costume bărbătești din stofă - 60000 lei ■ prosoape China (120/60) 7000 lei ■ cămăși bărbătești, cu mînecă lungă - 7000 lei ■ cămăși bărbătești, cu mînecă scurtă - 5000 lei ■ fermoare (50-55 cm) - 250 lei ■ alcool rafinat 96° - 2800 lei, en gros, vrac ■ alcool rafinat 96° - 3200 lei îmbuteliat în sticle de 1/1. În aceste prețuri este inclusă TVA. Relații în str. Păcurari nr. 21 Iași unde se află depozitul și de unde se poate ridica marfa.

■ Vînd urgent faianță - 40 mp, culorile bleu și bej. Preț - 9 mii lei/mp, negociabil. Relații la tel. 270380, între orele 16,00-20,00.

■ Vînd apartament 4 camere, et. III, decomandat, excepțional, cu îmbunătățiri (Tătărași), eventual schimb cu garsonieră, confort I, cu îmbunătățiri, aceeași zonă, plus diferență sau variante, și mașină de cusut “Sanda”, electrică și “Ileana”, mecanică. Tel. 173130. (386338)

■ Vînd frigidere - 240 l, 180 l; auto - 40 l; ladă congelator 113-115 l, noi, cu garanție. Adresați-vă zilnic, între orele 8,00-18,00, la tel. 125344, 147476, inclusiv sîmbăta, pînă la ora 14,00. (5075)

■ Vînd aparat de încălzit apă, termoinstant. Tel. 164726. (385999)

■ Vînd sacoșe, pungi polietilenă, înaltă densitate. Tel. 164726. (385998)

■ Vînd aspiratoare Raketa 12 A, 400 W putere. Preț fix 60.000 lei. Tel. 143983. (386328)

■ Vînd lanț de aur, 15 g, 14 k. Aștept ofertă serioasă. Tel. 153248. (386702)

■ Vînd uși tip apartament, prin magazin mobilă, Galata, la preț acceptabil. Tel. 124956. (5616)

■ Vînd pui schnauzer uriaș. Tel. 162005. (386730)

■ Vînd ciment gri, 120 lei/kg. Telefon 113714.

■ Vînd vin, cantități mari. Tel. 250506. (386737)

■ Vînd pui cîine lup, 6 luni. Tel. 173664. (5633)

■ Vînd urgent canapea extensibilă, 60.000 lei, negociabil. Tel. 125454. (5639)

■ Vînd haină de piele și cojoc mongolez, bărbătești, mărimea 50. Sunați la 147293. (386781)

■ Vînd roboți de bucătărie cu storcător de legume și fructe, tocător legume și fructe, cuvă de un litru pentru frișcă și maioneză, mașină de tocat carne și rîșnit cafea, două viteze, 600 W putere. Preț 100.000 lei. Tel. 143983. (386778)

■ Vînd aparat foto Olimpus, compact AF cu blitz și obiectiv Zoom, Lubitel format 6x6; 4,5x6 cm, aparat de mărit Krokus, cap. color. Telefon 151986, după ora 16,00. (386788)

■ Vînd convertizor sudură 315 A, bormașină electrică verticală G-12,5. Tel. 162159. (386976)

■ Vînd set masă și scaune preluate de la firmă străină. Seriozitate. Negociabil. Sunați la tel. 161038. (386974)

■ Vînd teodolit theo-020. Preț 1500 dolari, negociabil. Tel. 149645. (386967)

■ Vînd tacîmuri argintate, 24 bucăți. Tel. 210222. (386954)

■ Vînd dolari, seriozitate. Telefon 178595. (386792)

AUTO-MOTO

Vînd FORD ESCORT 1,3 pe benzină, model 1984, înmatriculat, stare excepțională. Preț - 5 milioane lei. Vînd piese FORD ESCORT 1,3, pe benzină (orice piesă).

■ Vînd Skoda 100S. Tel. 146148, după ora 18,00.

■ Vînd Lancia Prisma 1600 pentru piese de schimb. Tel. 127135. (386952)

■ Vînd Dacia 1310 TX, 1987, alb 13, stare impecabilă. Tel. 211467. (386746)

■ Vînd NISSAN CHERRY, 4 portiere, 5 trepte, 1488 cmc, argintiu, ireproșabil, cu nr. provizoriu, 1200$. Telefon 270131, între orele 16,00-22,00.

■ Vînd remorcă auto Padiș, 500 kg și cîntar Balanța Sibiu, 100 kg. Telefon 251531, după ora 16,00. (5649)

■ Vînd seturi motor Dacia 1300, en-gros, urgent. Tel. 162159. (386977)

ELECTRONICE

Vînd radio cu pick-up "PACIFIC" în stare perfectă de funcționare.

Relații la telefon 164248, după ora 17.

■ Vînd dublu deck Mayak 249 S1, nou, cu sau fără boxe. Preț fix 230.000 lei. Tel. 143983. (386314)

■ Vînd urgent casă de marcat excepțională, japoneză, sigilată, ieftin. Tel. 130113. (386767)

■ Vînd HC 91 nou. Telefon 176960.

■ Vînd mașină de cusut, preț 200.000 lei, negociabil. Tel. 212074. (386966)

■ Vînd mașină de cusut electrică cu came "Iulia" și televizor "Erres" cu tub Philips, foarte avantajos. Tel. 168901. (386956)

CASE - TERENURI

■ Vînd două terenuri, zona Sere Ciurea, a cîte 6000 mp. Tel. 171239. (5079)

■ Vînd 2500 mp teren la 1 km PECO - CUG. Tel. 127878. (386687)

■ Vînd apartament proprietate, 2 camere, decomandat, etaj 2, Bulevardul Independenței. Telefon 146148, după ora 18,00.

■ Vînd teren construcții, Litoral, stațiunea Costinești, 600 mp, 12.000 lei/mp. Tel. 032/130248, Iași. (386721)

■ Vînd apartament 4 camere, Podu Iloaie, centru, tv. cablu, telefon, parchet, faianță, garaj. Relații la telefon 740441. (386718)

■ Vînd urgent apartament 2 camere, renovat, cu îmbunătățiri (parchet, lambriuri, balcon închis, calciu, ipsoserie) dotat cu aragaz, 15 mp faianță, telefon, telecablu, lustre, perdele, totul cu doar 7,8 milioane lei, negociabil. Tătărași, str. Vasile Lupu, bl. G3, et. 8. Telefon 149456, numai între 8,00-13,00. (386773)

■ Vînd apartament 2 camere, decomandat, confort I, parter, zona Nicolina I, preț negociabil 5000 dolari, sau echivalentul în lei. Relații la tel. 270380, între orele 16,00-20,00.

■ Vînd apartament 2 camere, zona Podu Roș sau schimb cu garsonieră plus diferență. Tel. 122095. (386951)

■ Ultracentral, urgent, vînd în vilă proprietate, parter, subsol și beci, mansardă și pod cu boxe, cu utilaje și dotare. Eventual asociere (variante). Tel. 168973, după ora 18,00. (386748)

■ Vînd teren livadă, 2000 mp, în șoseaua Bîrnova, Iași. Tel. 152627. (386745)

■ Vînd teren 400 mp și garaj tip Somaco 6,60x3,30, cu racord electric 380 V, posibilități apă, canalizare, gaz. Tel. 162159. (386975)

■ Vînd garsonieră str. Primăverii nr. 7B. Tel. 154534, după ora 16,00. (386960)

■ Vînd sau schimb casă. Relații pe str. Ipsilanti nr. 27, fam. Dumbrăveanu Gheorghe. (386957)

CUMPĂRĂRI

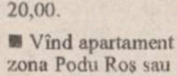

Cumpăr bloc motor DACIA 1300, cu palier normal. Telefon 143605, după ora 19,00.

■ Cumpăr forinți, 17 lei/buc. Telefon 270816. (5624)

■ Cumpăr apartament confort I, etaj I-II, cu două camere, în zonele Podu Roș, Tătărași, Nicolina. Telefon 142368, după ora 17,00. (386780)

■ Cumpăr dolari 2020-2060 lei/buc., mărci 1300 lei/buc, franci francezi, lire italiene, sterline. Telefon 161489.

ÎNCHIRIERI

Caut să închiriez sau să cumpăr spațiu comercial în zona centrală. Telefon 142872, după ora 17,00.

SCHIMBURI

■ Schimb garsonieră confort I Huși cu similar Iași. Telefon 111346, seara. (386623)

■ Schimb apartament 3 camere, decomandat, cu 2 băi, faianță, gresie, parchet, cu apartament 2-3 camere, zonele Păcurari, Autogară, Podu de fier, Tătărași, cu diferență negociabilă. Telefon 164056. (386724)

■ Schimb (vînd) apartament 2 camere, Hala Centrală, parter, recent renovat, cu gresie, faianță și telefon cu apartament 2 sau 3 camere - zona Copou sau Bulevardul Independenței. Telefon 212120. (386953)

■ Schimb 2 apartamente proprietate cu 2 și 3 camere în Cantemir și zona Zimbru, semidecomandate, pentru apartament 3 camere, decomandat, zona Podu Roș, Cantemir, Nicolina I sau variante. Telefon 133085. (5643)

■ Schimb urgent apartament 3 camere, semidecomandat, proprietate personală, cu apartament 2 camere și diferență negociabilă. Apartamentul se află în strada Atelierului nr. 1, bl. A9, colț, sc. D, et. 3, ap. 3, în spatele autoserviril din cartierul Bularga, vis-a-vis de Fabrica de Mobilă, (eventual vînd). (386785)

DECESE

Consiliul Județean al P.R.M. din Iași, împreună cu conducerea Organizației de Tineret a aceluiași partid din localitate anunță cu profundă tristețe prematura încetare din viață a prof. univ. dr. **MIRCEA MUȘAT** prim vicepreședinte al Partidului România Mare. Personalitate științifică de recunoscută notorietate națională și internațională, prof. Mircea Mușat se numără printre cei mai străluciți cercetători ai istoriei naționale a românilor. Valoarea deosebită a operei sale istorice, ca și a contribuției lui la formarea și consolidarea Partidului România Mare îl vor purta veșnic în memoria celor ce l-au cunoscut și prețuit.

Daniela soție, George și Andrei copii, Georgiana soră, Gheorghe tată anunță cu nemărginită durere dispariția fulgerătoare a celui care a fost un bun soț, tată, frate și fiu **GEORGE MODORANU (LUȘ)** în vîrstă de 34 ani. Vom rămîne în veci nemîngîiați. Nu te voi uita niciodată, scumpul meu soț. Dumnezeu să-l ierte. Înmormîntarea va avea loc sîmbătă, 3.12.1994, ora 12,00.

Cu adîncă durere, Doina fiică și Mihai nepot anunță trecerea în neființă a iubitei lor mame și bunici, profesor **ȘILVIA BADELIȚĂ** Înmormîntarea are loc joi, 1 decembrie la ora 12,00, la Cimitirul "Eternitatea".

Modoranu Gheorghe tată și Georgiana soră anunță cu durere dispariția fulgerătoare a celui care a fost un bun fiu și frate **GEORGE MODORANU** 34 ani. Nu te vom uita niciodată.

■ S-a stins din viață, neașteptat, scumpul nostru tată și bunic NECULAI TEODORESCU, din comuna Ciurea-Iași. Înmormîntarea va avea loc joi, 1 decembrie 1994, la cimitirul din comuna Ciurea. Dumnezeu să-l odihnească în pace. Familia. (386782)

CONDOLEANȚE

■ Întreg personalul firmei “Casa Wanda” este alături de d-na ing. Silvia Bafu la marea pierdere suferită și transmite sincere condoleanțe familiei îndurerate. (386739)

■ Familia Panainte este alături, în aceste clipe grele pricinuite de pierderea tatălui, de familia Dumitrașcu și-i transmite sincere condoleanțe. Dumnezeu să-l odihnească în pace. (386741)

■ Colectivul secției V Poliție este alături de dl. cpt. Dorel Isăilă, transmițîndu-i condoleanțe sincere pentru pierderea suferită. (5641)

■ Un ultim și pios omagiu din partea familiei Matei Tinca. Dumnezeu să-l ierte pe cel care a fost ing. ROMICĂ PINTILIE. (5635)

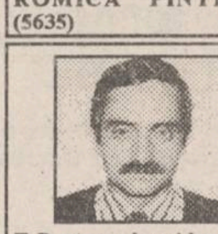

■ Pentru cel mai bun dintre buni, pentru cel mai integru, blînd și nobil suflet, cel mai bun dintre soți și tați, ing. ROMICĂ PINTILIE, un ultim și pios omagiu din partea soției și copilului. Dumnezeu să-l ierte!. Nu te vom uita niciodată! (5636)

■ Colectivul Catedrei de Fizica Plasmei și structura materiei de la Facultatea de Fizică din Iași este cu tot sufletul alături de doamna lector dr. Nicoleta Dumitrașcu la marea durere pricinuită de trecerea în neființă a tatălui. Sincere condoleanțe întregii familii! Dumnezeu să-l odihnească! (5638)

■ Colectivul Magazinului nr. 65 este alături de colega lor Marieta Hrișcă (Dura) în aceste momente grele pricinuite de trecerea în neființă a mamei sale, AGLAIA DURA. Sincere condoleanțe. (5634)

■ Colectivul atelierului reparații auto al S.C. TRIMEC S.A. Iași transmite sincere condoleanțe maistrului Vasile Brînzan pentru decesul mamei sale. Dumnezeu s-o ierte! (5632)

■ Iulia Zelincă - fină, împreună cu părinții și frații, regretă moartea fulgerătoare a celui care a fost ROMICĂ PINTILIE. Nu-l vom uita niciodată. (386743)

■ Familia Săvescu Ioan transmite finilor Ciuhureanu Ioan și Claudia cele mai sincere condoleanțe pentru pierderea surorii și a nepotului. Dumnezeu să-i ierte! (386747)

■ Familia Pistolea A. este alături de întreaga familie a d-lui Eugen Frunză la greaua pierdere suferită. Sincere condoleanțe. (386740)

■ Îndurerate și înlăcrimate, familiile Gulie și Iacob deplîng dispariția unui suflet blînd și iubitor a celei care a fost AGLAIA DURA. Transmitem sincere condoleanțe familiei nemîngîiate. O floare pe pieptul ei fără viață. (386739)

■ Nepoții - Irina, Adrian și Cătălin regretă dispariția neașteptată a unchiului lor, ȘTEFAN, și sînt alături de familia îndoliată. Sincere condoleanțe. (386750)

■ Colectivul secției electrice de la CET I Iași este alături de dl. Mihai Timuș la marea durere pricinuită de decesul mamei sale și-i transmite sincere condoleanțe. (386730)

■ Colegii și prietenii din cadrul SPTC FORTUS S.A. sînt alături de ing. Radu Căruțașu la greaua pierdere suferită prin decesul tatălui și transmit sincere condoleanțe familiei îndoliate. (5648)

■ Prietenii apropiați sînt alături de Carmen Pintilie și familia sa, îndurerată de pierderea celui care a fost ROMICĂ PINTILIE. Sincere condoleanțe. (5647)

■ Colectivul S.C. ADIMET S.A. transmite sincere condoleanțe colegului Ștefan Morariu, pentru greaua pierdere pricinuită de decesul socrului. (5644)

■ Colectivul farmaciei Spitalului Militar este alături de familia colegului Petru Damian, greu încercată în aceste momente prin încetarea din viață a fiului. Sincere condoleanțe. (386786)

■ Profesorii de limba și literatura română de la Liceul “Garabet Ibrăileanu” sînt alături de doamna profesoară Adriana Gheorghiu în acest moment de durere pricinuit de moartea tatălui. (386784)

■ Colectivul clasei a XII-a D a Liceului “Mihai Eminescu”, împreună cu doamna dirigintă transmit condoleanțe colegului Alexandru Vasilache pentru pierderea tatălui. (386979)

■ Familia pr. Dumitru Chirilă transmite sincere condoleanțe doamnei Geta Dimitriu și familiei, la pierderea ireparabilă a dragului lor ȘTEFAN DIMITRIU. Geta, dragă, fii tare, noi sîntem alături de tine cu gîndul și sufletul. Dumnezeu să-l ierte! (386970)

■ Familia Dănuț Chirilă regretă profund dispariția fulgerătoare a prietenului ȘTEFAN DIMITRIU și sînt alături de Geta, Gabi și Dan. Nu-l vom uita niciodată! (386971)

COMEMORĂRI

Astăzi 1 decembrie se împlinesc 5 ani de cînd ing. **GHE. ZUGRAVU** de 56 ani, fost Director al AGROSEM Iași a intrat în rîndul martirilor. Semințiile dreptății să-i lumineze asfințitul. Dumnezeu să te odihnească, frate drag, sacrificiu suprem! Dr. Agripina Boingeanu.

■ La 1 Decembrie 1994 se împlinește un an de cînd PETRICĂ, LUCREȚIA și MĂDĂLINA ILIEȘ au trecut în lumea umbrelor într-un tragic accident. Vă vom pomeni mereu. Colectivul Pompierilor Civili de la S.C. TEROM S.A. Dumnezeu să vă ierte! (386742).

■ Sub povara aceleiași dureri, timpul a așternut doi ani de zbucium sufletesc de la despărțirea de scumpa noastră GEORGETA FERĂSTRĂUARU, din satul Dancu, Iași. O plîng încă, nemîngîiați, soțul - Ioan, fiul - Nelu, nora - Mariana, nepoții - Diana și Dănuț, mama - Elisabeta și toate rudele. Dumnezeu să o odihnească în pace! (386726)

MULȚUMIRI

■ Familiile Daniel și Gheorghe Zamfirescu și Nicolae Simionescu mulțumesc din suflet tuturor rudelor, prietenilor și cunoscuților care au fost alături de noi la despărțirea de MARIA ZAMFIRESCU și, în mod special, doamnei Emilia Turiceanu și copiilor săi, surorilor și rudelor sale apropiate. (5651)

■ Familiile Tomi și Mihăilescu mulțumesc tuturor celor care prin ajutor, prezență, telegrame, flori le-au fost alături la dureroasa despărțire de neprețuita lor soție, mamă și soacră, TOMI ECATERINA. (386965)

OFERTE SERVICII

ÎNFIINȚARE (DIZOLVARE) SC, acte adiționale, înscriere mențiuni, procedură completă, obținerea avizelor necesare funcționării. Contabilitate pe calculator. CONSULTANȚĂ CU PERSONAL SPECIALIZAT numai prin **ROENTER LTD** Tel. 143330, orele 9,00-17,00, Hotel TRAIAN camera 123

SERVICII MEDICALE MOBILE

(asistență medicală de urgență, la domiciliu)

Sunați la telefon 113130/569, zilnic, între orele 7,00-23,00.

"CORPO-SAN" vă ajută!

M.V.D.

FIRMĂ SPECIALIZATĂ ÎN CONSULTING

ASIGURĂ

■ constituirea S.C. cu capital românesc și mixt (SRL, SNC, SA) în regim de urgență; înregistrarea la Administrația Financiară, cod fiscal; ■ obținerea avizului de funcționare de la Primăria Iași; ■ constituire (înregistrare) filiale; ■ acte adiționale, mențiuni (lărgirea obiectului de activitate, asocieri, retrageri, cesiuni, majorări capital, puncte de lucru, radieri, dizolvări societăți). Hotel "UNIREA", camera 107. Telefon 212299, orele 10,00-20,00.

■ PROFAMILIA, orice analiză de laborator. Tel. 230431.

■ S.C. INTERMARKET S.R.L., prin magazinul KODAK, execută filmări video și orice servicii foto. Telefon 114210.

■ Doriți un transport marfă ieftin cu Dacia-camionetă, carosată? Nu ezitați o programare prealabilă la 145259, orele 9,00-17,00; 114133, orele 17,00-20,00. (386349)

■ Servicii reprezentanță firme. Tel./PC fax. 032/173147. (5627)

■ Tratament bioenergetic complex. Tel. 153177 (386093)

■ Servicii computerizate: proiectare, inițiere, tehnoredactare, balanță, gestiune. Telefon 173147. (5627)

■ Repar tapițerie la domiciliul clientului. Telefon 113571, între orele 18,00-21,00. (5640)

■ Inginer repar televizoare color și AN. Trageri în bandă. Telefon 128356. (386783)

■ Tehnoredactare, contabilitate, meditații pe calculator. Telefon 145662. (386789)

■ Tehnoredactare computerizată. Preț avantajos. Telefon 146477. (386978)

■ Conducător auto amator, pensionar, categoria B, îmi ofer serviciile ca șofer. Telefon 123792. (386963)

■ Transport avantajos marfă dubiță 1,3 t, decontare legală. Telefon 143610. (386959)

LOCURI DE MUNCĂ

QUARTZ MATRIX S.R.L.

angajează inginer specialitatea calculatoare.

Relații la telefon 032/165558.

SC TRUST CONSTRUCȚII SA Iași, b-dul Copou nr. 3, organizează concurs pentru următoarele posturi: ● șef birou financiar-contabilitate, vechime în specialitate de minimum 5 ani ● economist - cunoștințe de informatică (utilizare calculatoare IBM-PC). Concursul se va desfășura la sediul firmei, în data de 2.12.1994, ora 11,00. Relații privind înscrierile se pot obține de la Biroul producție-PIS, telefon 140917, 146220, interior 160.

■ Angajăm vînzătoare magazin central, cu garanție materială. Telefon 114400. (386736)

■ S.C. FEDAS S.R.L. angajează confecționere. Telefon 131305, după ora 19,00. (386779)

MESAJE

■ Solidaritatea Universitară Iași invită toți membrii la ședința de sîmbătă, 3 decembrie a.c., ora 10,00, la sediul PAC (Piața Unirii). (386973)

PIERDERI

■ Pierdut permis de intrare la BCU Iași pe numele Cojocaru Noela. Îl declar nul. (386744)

■ Pierdut carnet șomer nr. 38602, livret militar, pașaport, certificat de naștere pe numele Horeanu Constantin. Le declar nule. (386749)

■ Cine a pierdut rucsac maro în magazinul “Materna” să se prezinte la biroul de “Mică publicitate” al ziarului “Monitorul” (Magazin “Materna” - parter).

■ Pierdut carnet de student pe numele Dănilă Iulian. Îl declar nul. (386958)

■ Pierdut carnet de sănătate pe numele Tăriceanu Vitalina. Îl declar nul. (5650)

■ Găsit motan rasă, zona Galata (Policlinica sportivă). Telefon 120121, după ora 16,00. (386964)

LICITAȚII

■ Stațiunea de Cercetare și Producție Viti Vinicolă Iași, cu sediul în Aleea Sadoveanu nr.48, organizează licitație pentru vînzare de active - cămin nefamiliști, 120 locuri, situat în zona Breazu. Licitația va avea loc la sediul unității, în ziua de 16 decembrie 1994, la ora 10,00. Înscrierea și depunerea garanției de 10% din valoarea de pornire a licitației se va face pînă la data de 15 decembrie inclusiv. Informații suplimentare la telefon 032/116312, int.40.

■ Primăria Municipiului Iași anunță organizarea licitației publice pentru închiriere amplasamente de tonete închise tip (avizat de Serviciul de Arhitectură și Urbanism al Primăriei Iași) și mese pliante tip Camping cu umbrelă, eșalonat în zilele de 21, 22 și 23 decembrie 1994, ora 9,00, în Sala Mare a Primăriei. Înscrierile se pot face pînă pe data de 16 decembrie 1994 la Registratura Primăriei. Prețul de pornire al licitației este 24.000 lei/mp/lună. Relații suplimentare se primesc de la Serviciul Amenajarea Teritoriului al Primăriei, intrarea A, camera 5, sau la telefon 143030.

■ Începînd cu data de 1.01.1995, toate amplasamentele de tonete de pe raza Municipiului Iași se vor atribui numai prin licitație publică, conform Hotărîrii Consiliului Municipal nr. 106 din 28.11.1994.

DIVERSE

Agenția de turism MAGELAN

organizează ■ excursie TURCIA 30.11, 7.12 ■ excursii interne, vacanțe, Revelion '95 la Vatra Dornei, Zugreni, Durău, Izvorul Muntelui, Cîmpulung Moldovenesc ș.a. Str. Anastasie Panu nr. 15 (mezanin), tel. 112385.

Ansamblul de dansuri populare HORA IAȘULUI al Casei de Cultură a Sindicatelor primește noi membri, cu vîrsta cuprinsă între 18-25 ani, în vederea efectuării unor turnee la festivalurile internaționale de folclor în anul 1995. Amatorii se vor prezenta în zilele de marți și joi, între orele 18-20, la instructorul ansamblului, maestrul coregraf Florin Nicoară.

CURSURI DE PREGĂTIRE PENTRU BACALAUREAT ȘI ADMITERE LA FACULTATE

Casa de Cultură a Sindicatelor Iași organizează, începînd cu data de 15 decembrie 1994, cursuri de pregătire la chimie organică și anorganică pentru bacalaureat și admitere la facultate. Înscrierile se fac la secretariat, zilnic, între orele 8 - 19. **Relații la telefon 135158**

CONSILIUL NAȚIONAL AL ÎNTREPRINDERILOR PRIVATE MICI ȘI MIJLOCII DIN ROMÂNIA - Filiala Iași

Vă informăm că sîntem în contact cu **CENTRO ESTERO - CAMERE COMMERCIO PIEMONTES TORINO** care, printre alte activități editează un buletin care se numește *"Richieste & Offerte DAL MONDO"* și care publică oportunități de afaceri din întreaga lume. Avînd în vedere că buletinul are un tiraj de 50.000 exemplare adresate întreprinzătorilor italieni, considerăm că aceasta este o ocazie deosebită pe care o putem folosi pentru mediatizarea oportunităților de afaceri românești. Pe toți cei interesați ca anunțurile lor să fie publicate **GRATUIT** în acest buletin îi așteptăm pentru înscrieri și alte informații la sediul nostru din str. Florilor nr. 2, sau la tel. 112026, zilnic, între orele 9,00-17,00.

Compania Marilor Spectacole București prezintă spectacolul extraordinar **MĂDĂLINA, DRAGOSTEA MEA** cu Mădălia Manole, Jean Constantin, Cătălin Crișan, Aurel Moga, Gioni Dimitriu, Octavian Ursulescu. Spectacolul va avea loc la Casa de Cultură a Sindicatelor Iași, în ziua de 8 decembrie 1994, ora 17. Biletele s-au pus în vînzare la casa sălii, zilnic, între orele 8 - 19. **Relații la telefon 135158**

■ S.C. Tuberoza S.R.L. anunță majorarea adaosului comercial de la 30% la 50%. (386955)

ȘOFERI!

Cel mai ieftin ulei american original se află acum în Iași!

MEGA OIL

Este recomandat a fi folosit pentru toate tipurile de motoare (benzină, motorină). 20W40; 15W40; SAE40

La prețul de numai 5000 lei/litru veți găsi aceste tipuri de ulei la următoarele magazine și stații service:

- **AUTO MOTO VELO Păcurari**
- **SILVANA - Piața Păcurari**
- **AUTOSERVICE Păcurari**
- **MONTEGO - Păcurari**
- **DACIA - B-dul Independenței**
- **IGMA - lîngă Mănăstirea Golia**
- **IMPEX CLEDOR - str. Armeană**
- **FIX (Reprezentanța PREMS) - lîngă Patinoar**
- **INTERAUTO - Oancea**
- **SC CLARA PROCO - Calea Chișinăului nr. 29**

precum și la toate stațiile Peco din Iași.

Garantat 10.000 km

Pe data de 3 decembrie 1994, ora 10,00, la Sala Polivalentă va avea loc **CAMPIONATUL NAȚIONAL de QWAN KI DO**

Organizatori: Uniunea Română de QWAN KI DO

Competiție de luptă și tehnică

Demonstrație de QWAN KI DO: ■ tehnici de autoapărare ■ tehnici de arme tradiționale ■ tehnici specifice stilului ■ spargeri

Sponsori: LYNX SRL, MONITORUL, SC REM CET SA Suceava, SC APROCOM SA Suceava, SC MUHA SRL Suceava

CEASURI ELVEȚIENE FĂCUTE PENTRU GENERAȚII

CANDINO

DOXA

TISSOT

LA RAIONUL DE BIJUTERII AL MAGAZINELOR

COLIERUL (lîngă Tribunal), **VOGUE** și **COMPLAY** (din Botoșani). Zilnic: 10.00 - 17.00

Comenzi speciale sau informații: Firma **NEST**, 6600 Iași, Casa Modei (mezanin), tel. 032/117596

Cea mai citită publicație în limba engleză tipărită în România publică anunțurile dvs. pentru cititorii din străinătate și pentru turiștii străini din țară. Puteți publica în **The Times of Romania** ***anunțuri matrimoniale, cereri și oferte de asociere, oferte și cereri de mînă de lucru, oferte turistice, alte anunțuri.*** **The Times of Romania** ***se distribuie săptămînal în marile hoteluri din țară, în ambasade, în consulate, tuturor companiilor mixte din România și în 18 țări din Europa de Vest și din S.U.A., pe bază de abonament. Anunțurile dvs. se primesc zilnic, la sediul cotidianului*** **MONITORUL.** ***Traducerea anunțurilor în limba engleză este asigurată de serviciul de specialitate al săptămînalului*** **The Times of Romania.**

Doriți, în sfîrșit, să fiți propriul dvs. șef?

Vă oferim un răspuns, dacă expediați acest talon și adresa dvs. la: ***"Idei de Afaceri"*** - Fast Business, OP 54, CP 46, București. (M4)

Vînd acte societate comercială, înființată în 1991. Telefon 153057.

Doriți să vă abonați la The Economist?

Relații la telefon 032/144776, pentru Cătălina Garilă.

COMPANIA DE TURISM NET

Tabere pentru elevi și studenți la **BORSEC** *- între 57.000 lei și 84.400 lei*

Excursii în:

UNGARIA (Budapesta) - 7.12

TURCIA - 3.12

FRANȚA - PARIS - săptămînal

FRANȚA - 8.12 - 800.000 lei

Informații și înscrieri:

IAȘI - Casa Modei - mezanin. Telefon 032-117596.

PIATRA NEAMȚ

- Telefon 33-631536.

TÎRGU FRUMOS

- Telefon 032-712408.

Elsa Konig

Ticăloșie

surprinde natura umană în cele mai intime și mai reale ipostaze ale ei. O tînără iubește și poartă în pîntece fructul dragostei. Gelozia, ura și prostia celor din jur îi vor pîngări sufletul și sentimentele. Cei care ar trebui să o apere sînt înșelați și mințiți. Cu toate acestea, Andra va învinge, zdrobind cu sacrificii răutatea și minciuna din jurul ei. Citiți ***Ticăloșie*** O întîmplare dureroasă, care merită citită.

Cabinet de planificare familială S.E.C.S.

Cabinetul acordă consultații de planificare familială și contracepție, consultații ginecologice, endocrinologie, dermatologie și sexologie. Cabinetul dispune de o largă gamă de mijloace contraceptive: contracepție hormonală (Microginon, Marvelon, Triquilar, Exluton), sterilete Cooper T 380, diafragme 70 și 90, ovule spermicide produse în S.U.A., prezervative EUROPA, spermicid gel Gynol, contracepția "de urgență".

Relații la tel./fax 146613, sau la sediul cabinetului din str. Oastei nr. 2, clădirea Dispensarului Medical Copou.

Program: luni-vineri 8,00-12,00 și 15,00-19,00, sîmbătă 9,00-14,00.

UNIVERSAL RX

oferă din stoc: DISCHETE

3M

și foi adezive pentru notițe

POST IT

Vă așteptăm zilnic la sediul nostru din str. G. Ureche nr. 3.

Tel./fax 112058.

Datorită unui accident regretabil, colecția cotidianului MONITORUL a fost descompletată. Rugăm pe toți cei care ne pot sprijini la refacerea acestei colecții să se adreseze redacției. Exemplarele lipsă vor fi achiziționate contra cost, la prețuri negociabile.

Relații la telefon 172557, interior 16 sau 145610.

TV EUROPA NOVA canal 54

Joi, 1 decembrie, ora 22,40:

Aici Europa Nova

Talk Show

România înspre vest, sau Uniunea Europeană înspre est?

Invitați: asist. univ. Gabriela Pascaru, conf. dr. Ioan Ciupercă.

Realizatori: Lucian Dîrdală și Ioan Dan Borș.

NOU

Societatea "Dermato - Psihiatrică" acordă la sediul cabinetului medical din Iași, Piața Unirii 7, scara A, mezanin, ap. 4, consultații și tratamente dermato - venerologice (dr. Știrbu Lucius - medic primar) și consultații și tratamente neuro - psihiatrice (dr. Știrbu Dalila - medic primar). programări la telefoanele 032/113307 sau 032/117429, între orele 14-19 și 21-23

■ Noua farmacie BEST FLORA S.R.L. deschisă recent în cartierul Tătărași, lîngă complexul “Flora”, vă oferă zilnic serviciile, între orele 8,00-20,00, iar sîmbăta și duminica, între orele 8,00-13,00. Prețurile produselor farmaceutice de la BEST FLORA se încadrează în limite accesibile oricărei familii.

ULTIMA ORĂ

VÎNZĂRI

■ Vînd 100 blănițe bizam, preț convenabil. Tel. 112258. (386795)

CASE TERENURI

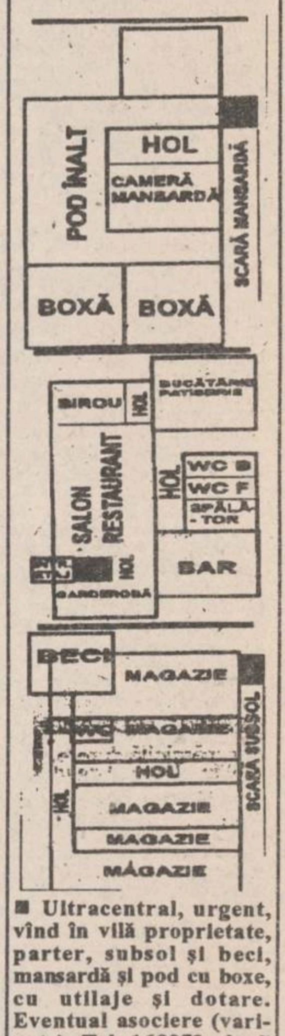

■ Ultracentral, urgent, vînd în vilă proprietate, parter, subsol și beci, mansardă și pod cu boxe, cu utilaje și dotare. Eventual asociere (variante). Tel. 168973, după ora 18,00. (386748)

DECESE

■ Familia Ioana Bosie, copiii și nepoții, anunță cu durere trecerea în neființă a celui care a fost BOSIE VASILE (62 ani). Înmormîntarea va avea loc astăzi, 1 decembrie, orele 11.00, la cimitirul Bucium din Iași.

CONDOLEANȚE

■ Colectivul Tesa al S.C.T. “Moldova” S.A. Iași este alături de colega Modoranu Daniela la marea durere pricinuită de decesul soțului și transmite sincere condoleanțe familiei. (3867[illegible])

■ Sincere condoleanțe și compasiune d-nei Modoranu Daniela în aceste momente grele, cauzate de dispariția prematură a soțului, din partea colegelor de la magazinul “Traian”. (386799)

COMEMORĂRI

Cu adîncă durere și dragoste ne amintim de cel care a fost un om blajin, onest și generos **ec. BERICĂ PETRU** fost director la OJT Iași. În ziua de 3.12.1994, ora 11.00 va avea loc comemorarea zilei în care inima lui a încetat să bată. Recunoștință veșnică.

OFERTE SERVICII

■ Profesoară, pregătesc gramatică, clasele V-VIII, avantajos. Tel. 134459. (386796)

■ Policlinica cu Plată din Codrescu nr. 5 funcționează în ziua de 1 decembrie în program normal de lucru. (386797)

EXPOZIȚIE
CU VÎNZARE
CEASURI & CURELE ELVEȚIENE
LA MAGAZINUL VOGUE

FRESCO

MADE IN ITALY

Reprezentanța **FRESCO** Iași

Str. Aleea Rozelor nr. 8 sc. B, et. II, ap. 12, telefon/fax 132607

vă oferă din stoc sau la comandă:

● CONGELATOARE STATICE ORIZONTALE - 500 l (lăzi frigorifice)

1.301.259 lei (TVA inclus)

PANORAMIC

Fotbal, Divizia Națională

Ceahlăul - Steaua 1-3

Astăzi s-a disputat, în devans, meciul ***Ceahlăul Piatra Neamț - Steaua București,*** contînd pentru etapa a XVI-a din cadrul campionatului Diviziei Naționale. Victoria a revenit jucătorilor de la Steaua cu scorul de 3-1 (2-0). Au înscris Doboș '11, Adrian Ilie '25 și M.Popa '83, respectiv, Axinia II '68.

Într-un meci de pregătire

Cipru - Israel 4-3 (3-2)

La Ierusalim, într-o partidă amicală, selecționata Israelului a întîlnit formația reprezentativă a Ciprului. Meciul a luat sfîrșit cu victoria jucătorilor israelieni cu scorul de 4-3 (3-2). Au marcat Hazan '27, '37, R.Harazi '39 și Rosenthal '75 de la gazde, punctele ciprioților fiind realizate de Halfon '14 - autogol, Gogic '33 și Hajilukos '54. După cum se observă, echipa Ciprului a condus, la un moment dat, cu 2-0!

Epilog la "cazul Matthäus"

Amendă și suspendare

Federația Germană de Fotbal (DFB) l-a amendat pe ***Lothar Matthäus*** (Bayern München) cu 25 000 de mărci (15.900 $) și l-a suspendat o etapă, pentru că a acuzat un arbitru de luare de mită. În consecință, jucătorul german va lipsi din partida cu Dinamo Dresda de sîmbătă, din Bundesliga. După meciul Bayern - Karlsruhe (2-2) de pe 19 noiembrie, Matthäus a declarat că ***arbitrul Hellmut Krug a fost cumpărat de echipa adversă.*** Ulterior acesta și-a cerut scuze, motivîndu-și ieșirea prin starea de tensiune în care se afla după meci. Avînd în vedere cazul precedent, cînd, în 1990, un fotbalist a fost suspendat 5 săptămîni pentru o faptă asemănătoare, DFB i-a administrat lui Matthäus o pedeapsă relativ blîndă.

Sportivi chinezi - dopați

Lista japoneză

Cotidianul japonez ***Asahi Shimbun*** a dat publicității lista cuprinzînd cei 11 sportivi chinezi ce au fost depistați pozitiv la Jocurile Asiatice, desfășurate luna trecută la Hiroshima:

Natație: Hu Bin - aur la 50 m liber; Xiong Guoming - 4 medalii de aur la 200 m liber, 200 m mixt, ștafetă 4 x 100 m mixt, 2 x 400 m și 1 argint la ștafetă 4 x 100 m; Xue Wei - 1 aur la 200 m fluture; Fu Yong - 1 bronz la 400 m mixt - la masculin; Lu Bin - 4 medalii de aur la 50 m liber, 200 m liber, 200 m mixt și ștafetă 4 x 100 m, două medalii de argint la 100 m liber și 100 m spate; Zhou Guanbin - 1 aur la 400 m liber și 1 argint la 800 m liber; Yang Aihua - 1 argint la 400 m liber - feminin.

Atletism: Hang Qing - 1 aur în concursul feminin la 400 m garduri

Caiac-canoe: Zhang Lei - 2 medalii de aur la 500 m și 1000 m canoe simplu; Qiu Suoren - 1 medalie de argint în proba de 1000 m canoe dublu.

Ciclism: Wang Yan - 1 medalie de aur în proba feminină de sprint.

Dacă toți cei depistați pozitiv vor fi suspendați, se așteaptă ca delegației chineze, prezente la Hiroshima, să i se împuțineze colecția de medalii cu numai puțin de 22, arată cotidianul nipon.

Reacția chinezilor

Comitetul Olimpic va deschide o anchetă

Comitetul Olimpic Chinez (COC) a anunțat că a ordonat deschiderea unei anchete privind cazurile de dopaj în care sînt implicați 11 sportivi prezenți la Jocurile Asiatice de la Hiroshima, a anunțat ziarul "***Sports Daily***" din Beijing. "***Comisia medicală a Comitetului Olimpic Asiatic (OCA) a informat Comitetul Olimpic Chinez că 11 sportivi au fost depistați pozitiv la JA de la Hiroshima***". Anunțul a stîrnit mîhnire în rîndul a milioane de chinezi, aruncînd o pată pe toată mișcarea sportivă din această țară, una dintre puterile mondiale în domeniu."***Comitetul Olimpic Chinez a fost șocat și întristat de această veste. Conducerea COC a ordonat deschiderea unei anchete la nivelul federațiilor de specialitate pentru elucidarea cazurilor. COC va urma strict prevederile Comitetului Internațional Olimpic și ale OCA***", se arată în articolul publicat de "Sports Daily". Pe de altă parte, ziarul chinez "***Youth Daily***" arată în numărul său de astăzi că dacă rezultatele sportivilor chinezi la Jocurile Asiatice de la Hiroshima vor fi anulate, după scandalul de dopaj declanșat, iar medaliile cucerite de Lu Bin și de ceilalți 10 sportivi vor fi retrase, japonezii vor avea cel mai mult de cîștigat. Cotidianul sus-menționat precizează că, cel puțin 10 medalii de aur adjudecate de chinezi în concursul de natație "vor cădea în mîinile japonezilor".

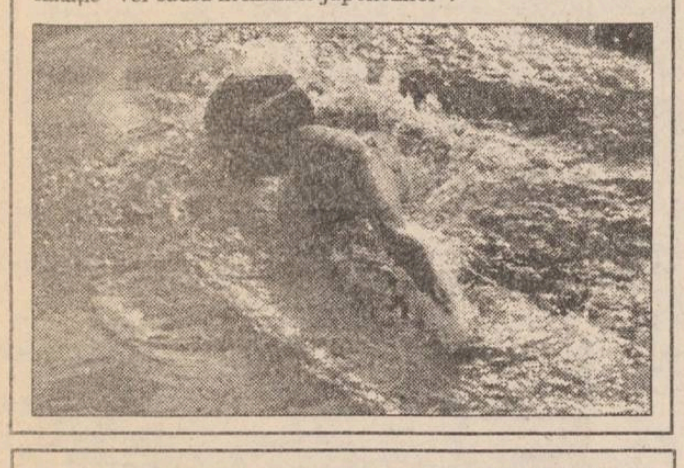

Cîștigătorii de ieri ai concursului ASCULTAȚI ȘI CÎȘTIGAȚI, organizat de RADIO NORD-EST, sînt: Virginia Sorlescu - o consumație în valoare de 20.000 lei, oferită de Restaurantul TOPAZ; Aurel Petrușcă - o carpetă persană, oferită de ACERA S.R.L.

ASBEER IAȘI
vă invită
să cumpărați
o bere proaspătă
și aromată.
BERE BLONDĂ
O bere
care nu trebuie
să lipsească
nici unui meniu.
- la sticle de 1/2 l.
- preț 240 lei-fără TVA
6600 Iași, str. Păcurari nr. 95, tel. 032/11.59.47, fax: 032/25.19.75

1786
BERĂRIA PĂCURARI

Ar mai fi o șansă să vedem, în continuare, fotbal de calitate pe stadionul din Copou

S.C. Iași - pentru fotbal și handbal

O nouă societate comercială în perspectivă

La Iași, autoritățile locale sînt pe cale de a lua o hotărîre de maximă însemnătate și anume de a ajuta efectiv sportul de performanță. Pentru aceasta a fost redactat un nou protocol semnat deja de ***prefectul Dan Gâlea și președintele Consiliului Județean, Ioan Amihăiesei,*** și care nu așteaptă decît acordul Primăriei pentru ca actualul F.C. Lynx să se transforme într-o societate comercială ale cărei venituri să fie direcționate cu predilecție către fotbal și handbal. Noua societate, care se va numi ***S.C. Iași, ar urma să administreze în folosul sportului stadioanele "Emil Alexandrescu" și "Constructorul", talciocul, ștrandul, Hotelul "Orizont", actuala clădire în care se află sediul cotidianului "Opinia", Casa Agronomului, zona din str. Codrescu nr. 6 și alte spații și obiective comerciale, de pe urma cărora societatea ar putea strînge fonduri pentru a forța chiar în acest sezon promovarea echipei de fotbal care se va numi F.C. Iași.*** În cazul în care societatea va funcționa pînă la începerea returului, actualii patroni ai F.C. Lynx, domnii ***Dan Cârlan*** și ***Pavel Hodea*** se vor retrage fără a avea nici un fel de pretenții de a deține acțiuni ale noii societăți înființate. În schimb, cei ce vor prelua gruparea din Copou, vor trebui să le restituie, în timp, banii cheltuiți de patroni, aproximativ ***200 milioane lei pentru LYNX și 50 milioane pentru LYNX COM.*** Chiar și în această nouă conjunctură, dl. Dan Cârlan va rămîne alături de fotbal, pentru care a investit nu numai bani, ci și suflet.

Urdaru - o nouă escală la Galați

Sîmbătă se va disputa ultima etapă a turului Campionatului Diviziei A la fotbal, F.C. Lynx urmînd să primească vizita formației ***F.C. Rm. Vîlcea.*** În schimb, în Divizia Națională au mai rămas de jucat trei etape și, după cum se zvonește, la sfîrșitul turului, nu este exclus să se dispute și prima etapă a returului. În aceste condiții, Oțelul Galați, team cu care F.C. Lynx se află în relații de amiciție, a apelat la serviciile fundașului lateral ***Dragoș Urdaru***, de care ar avea nevoie chiar sîmbătă, în partida pe care Oțelul o va disputa în Regie, cu Sportul Studențesc. Ca o coincidență, vă reamintim că și în sezonul trecut trei fotbaliști ieșeni au fost transferați după terminarea turului Diviziei A la Oțelul Galați, debutînd tot într-o partidă disputată la București cu Sportul Studențesc și cîștigată de "marinarii de apă dulce" cu 1-0. Primind și acordul staff-ului tehnic ieșean, de la care am aflat că sîmbătă va fi folosit ca fundaș lateral Daniel Suciuc, se pare că Dragoș Urdaru va face joncțiunea chiar în cursul acestei săptămîni cu actuala echipă condusă de Vasile Simionaș.

Cîrțu n-are ochi pentru ieșeni!

Marți, pe stadionul "Național" din București, selecționata Diviziei A, pregătită de ***prof. Leonid Antohi și Remus Vlad,*** a dat replica lotului național de tineret-olimpic, antrenat de ***Sorin Cîrțu.*** În majoritate jucători de primă divizie și cu o medie de vîrstă ceva mai ridicată, "olimpicii" s-au impus clar cu 3-0, prin golurile marcate de Luțu, Curt și Năstase. De remarcat că din selecționata Diviziei A au făcut parte și trei fotbaliști ieșeni, Abălașei (care a jucat tot meciul), Căunei și Cobuleanu (înlocuiți pentru a se rula tot lotul, în min. 75, respectiv 45). De la prof. Leonid Antohi am aflat că evoluția celor de la F.C. Lynx a fost bună, însă toți componenții selecționați, inclusiv ieșenii, au acuzat oboseala unui sezon încărcat. Demn de subliniat este faptul că băcăuanul Narcis Răducan a fost folosit toate cele 90 de minute în echipa olimpică, în acest lot fiind inclus și fundașul central Macavei de la Poli Timișoara. Deși au evoluat constant bine în toate acțiunile de pînă acum ale selecționatei Diviziei A, acești jucători ieșeni nu au intrat, deocamdată, în grațiile lui Sorin Cîrțu. Sperăm însă, că dumnealui va pune ochii cît de curînd și pe moldoveni. **(Leonard CĂNĂNĂU)**

Incidentele din Giulești

Răspunsul clubului Rapid

"Fără a începe un război al comunicatelor, dorim să informăm opinia publică la rîndul nostru, că dezavuăm în mod categoric incidentele de orice natură care au proliferat, din păcate, pe stadioanele noastre. În acest sens, ***acuzațiile cuprinse la adresa noastră în comunicatul clubului Universitatea Craiova sunt mai mult decît fabulații***, iar dezinformările nu servesc fotbalului în nici un caz. Refuzul nostru de a pune la dispoziție bilete pentru suporterii craioveni și declinarea răspunderii pentru a le asigura sectoarele respective în tribună au pornit tocmai avînd în vedere antecendentele cunoscute în ceea ce privește comportarea galeriei oltene atît pe propriul stadion, cît și pe unele stadioane bucureștene (Sportul Studențesc sau Național). În condițiile cînd s-au nesocotit minimele măsuri de precauție, aceștia și-au asumat implicit riscurile respective. Cu toate acestea, UFC Rapid și-a făcut mai mult decît datoria de a fi o gazdă primitoare. Pentru aceasta am apelat la organele de ordine, care și-au dublat efectivele și s-a rezervat un sector la tribuna I. Mai mult, ***oprirea suporterilor craioveni și a jucătorilor oaspeți în incinta stadionului nu a însemnat decît încercarea noastră de a-i oblădui,*** cunoscut fiind rezultatul care ne-a fost defavorabil și climatul de tensiune în care ne-am desfășurat activitatea în ultimul timp din motive care ne aparțin. De altfel, cei aproximativ 800 de suporteri craioveni, ocrotiți și de circa 40 de polițiști de asemenea craioveni, s-au deplasat în deplină securitate la Gara Basarab, urcîndu-se fără probleme în garniturile de tren. Dacă cineva a avut de pierdut, cei păgubiți nu am fost decît noi, constatînd distrugerea a circa 120 de scaune din sectorul "H", ocupat se suporterii craioveni, costul reparațiilor fiind evaluat la circa 3 milioane de lei. Pe de altă parte, cele petrecute pe parcursul trenului în zona Halta Grivița (geamuri sparte la garniturile de tren) și care sunt atribuite (sublinierea aparține autorului) suporterilor rapidiști nu au relevanță cu UFC Rapid, întrucît Liga suporterilor rapidiști are personalitate juridică, iar daunele respective pot fi solicitate celor vinovați. Caracterul tendențios reieșit din concluziile comunicatului FC Universitatea Craiova, și care au iz de recomandare pentru FRF,s nu este în nici un caz în spiritul unor relații amiabile pe care le-am dori statornicite între cele două cluburi și între suporterii acestora. De altfel, la ieșirea de pe teren, jucătorii craioveni au fost aplaudați în mod sportiv pentru prestația lor".

Astăzi, la Tokyo, finala Cupei Intercontinentale

A.C. Milan - Velez Sarsfield

Carlos Bianchi, antrenorul argentinienilor de la Velez

Stadionul Olimpic din Tokyo va găzdui astăzi, la ora 12,00 (ora României) ***cea de-a 33-a finală a Cupei Intercontinentale la fotbal.*** Protagoniste: formația italiană ***A.C. Milan*** (cîștigătoarea Cupei Campionilor Europeni în 1994) și cea argentiniană ***Velez Sarsfield*** (deținătoarea Cupei Libertadores). Pînă în prezent, A.C. Milan a mai disputat alte cinci finale ale Cupei Intercontinentale, din care a cîștigat trei (1969, 1989, 1990) și a pierdut două. Velez Sarsfield se află pentru prima oară în finală, dar speră să repete performanța conaționalelor sale Racing Buenos Aires, Estudiantes La Plata, Independiente, Boca Juniors, Argentinos Juniors și River Plate, care au cucerit trofeul în anii trecuți. Pînă în acest moment, scorul în disputa intercontinentală la nivel de echipe campioane este favorabil sud-americanilor, care au cîștigat cupa de 20 de ori, în timp ce europenii numai de 12 ori. Să mai adăugăm că, la sfîrșitul partidei de mîine, conform unei tradiții bine înrădăcinate, organizatorii japonezi îi vor oferi celui mai bun jucător de pe teren un automobil Toyota de ultimul tip. **(I.C.T.)**

Volei feminin - Superliga

O victorie de prestigiu

■ ***Braiconf Brăila - Penicilina Iași 1-3 (13-15, 15-9, 15-4, 15-8)***

BRAICONF: Trică, Șoptelea, Pascal, SÎNGEORGEAN, Gîrbu, Girip. Au mai jucat: NEAGU, Marinescu, Nuță.

PENICILINA: RUXĂNDOIU, A. Popa, T. POPA, Formagiu, COVALCIUC, VAHNIUC. A mai jucat Marian.

Puncte din serviciu: 6-6. Servicii greșite: 15-6.

Au arbitrat bine: E. Achihăii (Botoșani) și A. Cotoanță (București).

Așa cum anticipam în avancronica de ieri, voleibalistele de la Penicilina au reușit să cucerească Brăila. O victorie de prestigiu, o victorie în care nici antrenorul ieșean Nicu Roibescu nu mai credea, o victorie care a făcut entuziastul public brăilean să ceară, prin scandări, la sfîrșitul meciului, demisia antrenorului echipei locale, D. Ferencz. Dar iată cum a evoluat scorul:

■ ***Setul I (20 minute)*** a fost și cel mai echilibrat, chiar dacă Penicilina a condus tot timpul.

■ ***În setul al II-lea (tot 20 de minute),*** ieșencele au condus cu 9-6, dar cîteva neatenții la serviciu au răsturnat balanța în favoarea gazdelor. Deci, nu ar fi fost de mirare dacă nou-promovata Penicilina ar fi cîștigat cu 3-0 chiar pe terenul vice-campioanei țării!

■ A urmat un set de excepție realizat de ieșence: ***setul al III-lea(25 de minute),*** în care Penicilina a condus, la un moment dat, cu 9-1!

■ O evoluție la fel de strălucită au avut fetele noastre și în ***ultimul set (19 minute),*** chiar dacă scorul a fost mai strîns, în prima parte a setului, echilibrul rupîndu-se la scorul de 6-6.

Pentru această victorie întreaga echipă merită felicitări, dar trebuie să remarcăm, pe lîngă același blocaj inexpugnabil demonstrat în meciul de la Iași cu Dinamo, și forța atacului ieșean, compartiment în care s-au remarcat Tatiana Popa și conducătoarea de joc Ecaterina Covalciuc. În ciuda înfrîngerii, brăilencele nu au jucat de loc rău, remarcîndu-se, în special, ex-ieșeanca Dana Sîngeorgean și Manuela Neagu. Sub așteptări, vedeta gazdelor, Lenuța Trică. **(Ion C. TEODOR & Eugen FLORESCU)**

P.S. Inexpilcabilă decizia organizatorilor brăileni de a nu permite accesul la masa presei al ziariștilor ieșeni, ei fiind expediați fără eleganță în tribune! Vom reveni în numărul de mîine.

Semnalul "Monitorului" a avut efect

De ce nu mai joacă Eugen Ilie la Steaua?

■ ***Ministerul Tineretului și Sportului l-a oprit pe tînărul baschetbalist ieșean să evolueze la clubul militar, pînă la reglementarea transferului***

Semnalul tras de noi în legătură cu neregularitățile în ***transferul baschetbalistului ieșean Eugen Ilie la Steaua București*** a avut efect. ***Inspectorul cu probleme de sport din cadrul Inspectoratului Școlar Județean Iași, prof. Constantin Stoleru,*** a fost de curînd la București, unde i-a expus problema mai sus menționată ministrului secretar de stat din cadrul M.T.S., ***dl. Nicolae Mărășescu.*** După o scurtă discuție în care a fost pus în temă, dl. Mărășescu a luat legătura cu conducerea clubului Steaua. Drept urmare, ***clubul militar nu-l va mai folosi pe Eugen Ilie pînă cînd vor fi lămurite toate amănuntele faimosului transfer.*** Dl. Stoleru ne spunea că nu steliștii au fost cei mai supărați pentru oprirea evoluției lui Ilie în campionat, ci ***secretarul Federației Române de Baschet, dl. Mircea Cîmpeanu.*** Oare de ce s-a supărat domnia sa (din surse neoficiale am aflat că s-au făcut și ceva amenințări!), dacă transferul lui Eugen Ilie a fost efectuat conform regulamentului în vigoare? Oricum, încă, misterele continuă să planeze asupra acestui transfer. Dar, sperăm că, în curînd va fi făcută lumină în acest caz. Pentru că nimeni nu are nimic împotrivă ca Eugen Ilie sau oricare alt sportiv ieșean de valoare să joace la Steaua sau la alt club puternic din țară (deși acest lucru ne doare, plecările acestea văduvind orașul de adevăratele valori). În fond, fiecare pleacă unde este mai bine. Dar, revenind la Eugen Ilie, transferul ar trebui să fie făcut corect, în așa fel încît și gruparea sportivă care a investit în el bani și muncă să se aleagă cu avantaje de pe urma plecării sportivului. **(Dan BAHRIN)**

Astăzi, reîntîlnire cu handbalul feminin

C.S.M. Iași - Universitatea Bacău

■ ***Sala Polivalentă, ora 17,00***

După o scurtă pauză, se reiau astăzi întrecerile ***Campionatului Național de handbal feminin,*** cu meciurile etapei a opta. După nefericita înfrîngere de la Buhuși, fetele de la C.S.M. Iași au șansa de a se reabilita în fața publicului ieșean cu prilejul întîlnirii cu Universitatea Bacău, care se va desfășura astăzi, în Sala Polivalentă de la orele 17,00. Partida de la Iași va fi condusă de cuplul de arbitri C. Stăncilă, V. Ionescu.

Iată și celelalte meciuri ale etapei: Chimistul - Silcotub, Rapid - Rulmentul, Oțelul - Hidrotehnica, I.L. Timișoara - Textila și Șuiorul - R.A.T.B. **(GIN)**

AGFA
Agfa
FILM
garantează
calitatea
fotografiei
dvs.
Cuza Vodă 9, Tel. 113846

elicom PAGING
Tel:116772; 117300, Fax 117956
Vă transmite operativ
mesajele personale în:
Iași, București, Constanța, Pitești,
Oradea, Sibiu și Craiova
MOTOROLA
PAGER-UL DVS.
VĂ SCOATE DIN MULȚIME!

cotidian de informații
Monitorul
Str. Smîrdan nr. 5 ■ Tel. 17.25.57
(centrala) ■ Fax 14.45.77 ■ Publicitate
tel./fax 14.47.76

■ REDACTOR ȘEF - Dan Radu
■ REDACTOR ȘEF ADJUNCT - Ovidiu Șimonca
■ SECRETARIAT GENERAL DE REDACȚIE -
Eugen Leonte, Marius Cristian (int. 21)

ȘEFI DEPARTAMENTE:
■ Eveniment local: Toni Hrițac (int. 14)
■ Investigații: Vali Știrbu (int. 14)
■ Eveniment național și internațional:
Cristian Racu (int. 19)
■ Economic: Costel Stroescu (int. 24)
■ Cultură: Dorin Popa (int. 19)
■ Sport: Eugen Florescu (int. 17)
■ Redactor de serviciu:
Constantin Iurașcu (int. 20)
■ Fotoreporter: Constantin Plop

■ Grafică: Lucian Amarii, Daniel Melinte
■ Publicitate: Cristina Labonțu
(int. 18, fax 144776)
■ Difuzare: Mihai Tudose (int. 15)
■ Contabilitate: Antoneta Filip (int. 13)

NORD-EST PRESS
- agenție de presă -
Str. Smîrdan nr. 5 ■ Tel. 17.25.57
(centrala) ■ Tel/Fax 27.04.13
■ EDITOR: Mona Dîrțu

EDITOR
NORD-EST
Str. Smîrdan nr. 5 ■ Tel. 17.25.57
■ Fax 14.45.77

Director general:
ALEXANDRU LĂZESCU
Director editor:
FLORIN ZAMFIRESCU
Director de marketing:
CEZAR CALUSCHI
Director executiv:
GABRIEL RUSU

ABONAMENTELE se pot face la orice Oficiu Poștal din țară.
MONITORUL figurează în catalogul Presei interne la poziția 838.

TIPAR OFFSET: MULTIPRINT, Iasi str. Sf. Lazăr nr. 49

Fil

BIBLIOTECA CENTRALĂ UNIVERSITARĂ

De luni, MONITORUL va reveni la 12 pagini

De luni, 5 decembrie, cotidianul nostru va reveni la structura normală, de 12 pagini în două secțiuni. Prin urmare, iubitorii sportului vor putea relua lectura suplimentului MONITORUL SPORT. Mulțumim tuturor cititorilor că au înțeles și ne-au sprijinit pe timpul crizei de hîrtie de ziar.

Benzina se va scumpi din luna ianuarie

Aprovizionarea cu carburanți a municipiului Iași va trece printr-o nouă criză, în luna decembrie, după cum am fost informați de surse din cadrul S.C. PECO S.A. Această previziune este întărită și de faptul că, pînă acum, înaintea fiecărei majorări a prețurilor la carburanți s-a manifestat o criză de benzină. Or, după cum am mai anunțat anterior în cotidianul *"Monitorul"*, o nouă scumpire a benzinei este prevăzută pentru începutul lunii ianuarie a anului viitor. Conform estimărilor făcute de specialiști din cadrul S.C. PECO S.A., creșterea prețului va fi de cel puțin 25%, ceea ce înseamnă că prețul benzinei Premium II (cifră octanică 95) va ajunge la cel puțin 560 lei/litru, față de 450 lei/litru, cît este în prezent. Majorarea cu 25% a prețurilor carburanților a fost solicitată de Ministerul Transporturilor încă din luna iunie, însă cererea a fost respinsă atunci de Guvern. Ulterior, Ministerul Finanțelor a anunțat că scumpirea acestor produse nu va interveni pînă la sfîrșitul lunii martie 1996. Totuși, în urmă cu două săptămîni, ministrul Finanțelor, ***Florin Georgescu***, și-a schimbat poziția, anunțînd că scumpirea nu va fi făcută pînă la sfîrșitul anului în curs. Citind printre rînduri, aceasta înseamnă că majorarea prețurilor respective va intra în vigoare la 1 ianuarie 1995. **(Costel STROESCU)**

VINERI
2 decembrie 1994
An IV,
Nr. 283 (1039)
8 PAGINI
250 LEI

cotidian de informații
Monitorul ®

Înainte de a anunța Poliția, Salvarea sau Pompierii, sunați la MONITORUL!
Telefoane:
17.25.57
14.56.10

Director onorific: AUREL LEON
Redactor șef: DAN RADU

Scenă de groază într-un bloc din Păcurari

Sinucidere misterioasă a unui inginer ieșean

■ *el a fost găsit îmbrăcat doar cu o pelerină transparentă, iar buzele îi erau rujate strident*

Marți seara, locatarii blocului 550 din șoseaua Păcurari nr. 68 au fost de-a dreptul înspăimîntați de imaginea înfiorătoare din apartamentul vecinului lor, ***George Modoranu*** (34 ani). Tabloul macabru părea desprins dintr-un film de groază: îmbrăcat doar cu o pelerină transparentă de ploaie, cu buzele rujate strident, acesta atîrna sugrumat de un fular gri, care era prins într-o menghină fixată pe grinda ușii de la debara. Pe mîinile și pe picioarele cadavrului erau prinse cu leucoplast patru cabluri electrice conectate la un întrerupător pe care mîna îi rămăsese încleștată. Aparent s-ar fi putut bănui că este vorba de o crimă, însă organele de anchetă au stabilit că George Modoranu s-a sinucis. Potrivit celor relatate de soția sinucigașului, acesta avea un comportament absolut normal: ***"În cei zece ani de căsnicie, George a fost un soț perfect. Era un om echilibrat, pot spune că datorită lui am reușit să depășim problemele inerente din viața unui cuplu. Chiar dacă acum șapte luni întreprinderea unde a lucrat ca inginer mecanic, "Tehnoton" S.A., l-a trimis în șomaj, ne-am împăcat cu situația, sperînd că împreună o vom rezolva. Sînt convinsă că a fost un gest de moment, nu a fost nimic premeditat, pentru că, altfel, mi-ar fi lăsat cîteva rînduri".***

De altfel, în după-amiaza zilei respective, tînărul inginer era așteptat de un prieten căruia trebuia să-i repare un calculator. Întoarsă de la serviciu, Daniela Modoranu a găsit ușa apartamentului blocată. Nereușind să o deschidă, aceasta s-a dus la prietenul soțului, unde spera să-l găsească. ***"Nefiind acolo, m-am dus să-mi iau cei doi copii de la grădiniță. Eram cu ei de mînă, afară se iscase o vijelie cumplită și am avut o stare ciudată. Mi-a venit să plîng, parcă presimțeam ceva. Cred că era în jur de cinci fără ceva".*** Raportul medicului legist avea să stabilească că moartea survenise între orele 16,30-17,30. Abia seara, tîrziu, ușa apartamentului a fost spartă, moment în care s-a constatat că George M. se încuiase pe dinăuntru și lăsase cheia în yală.

Motivația gestului necugetat al lui George Modoranu, gest de neînțeles pentru soția sa și pentru cei care-l cunosc, va rămîne, probabil, pentru totdeauna o enigmă. **(Corina GRIGORAȘ, Mihaela CĂNĂNĂU)**

Studenții ieșeni din învățămîntul particular vor să se unească într-o singură universitate

■ *aceasta ar urma să se numească Universitățile Unite Ieșene* ■ *și ar urma să depună la C.N.E.A.A. un singur dosar în vederea acreditării*

Miercuri, 30 noiembrie, la Școala nr. 31, studenții de la facultățile particulare ieșene s-au întîlnit din nou pentru a pune la punct problemele organizatorice legate de înființarea Ligii Studenților din Facultățile Particulare al cărei statut a fost autentificat de Notariat și înaintat la Tribunal.

Deși participarea la această întîlnire a fost sensibil mai redusă decît la celelalte (s-a presupus că locul de întîlnire - Școala 31 - nu a fost ușor de găsit), dezbaterile au fost mai fructuoase. Pînă la această dată, liga a reușit să reunească aproximativ 280 de studenți cotizanți. Cei prezenți au discutat, într-o primă fază, situația la zi a universităților particulare, făcîndu-se dese trimiteri la interviul prof. univ. dr. ***Gheorghe Popa***, membru în Consiliul Național de Evaluare Academică și Acreditare. S-a ajuns la concluzia că, după trei luni de la înaintarea dosarelor în vederea avizării provizorii, există posibilitatea să se revină la C.N.E.A.A. cu alte dosare. În acest sens, s-a presupus unirea tuturor universităților particulare ieșene sub una singură, Universitățile Unite Ieșene, care să înainteze un dosar comun către C.N.E.A.A. Deoarece universitățile particulare funcționează doar în baza Legii 54/1990 și a unei aprobări de la Prefectură, se vizează obținerea (înainte de înaintarea dosarului comun către C.N.E.A.A.) a unei autorizații de funcționare, așa cum au toate facultățile de stat înființate după 1989. Tot la această întîlnire, Liga Studenților din Facultățile Particulare și-a ales drept siglă o carte deschisă pe care scrie "Învățătură pentru toți". În finalul discuțiilor, s-a stabilit că doi membri ai Comitetului de Inițiativă al Ligii, ***Mugurel Zarughevici*** (student la Filologie-Ziaristică, Universitatea "Dimitrie Cantemir") și ***Mihai Zamfir*** (student la Drept, Universitatea "Dimitrie Cantemir") să participe la o emisiune în direct, la televiziunea Europa Nova, alături de un membru C.N.E.A.A., avînd ca temă: situația facultăților particulare cărora C.N.E.A.A. nu le-a acordat avizul provizoriu de funcționare. Următoarea întîlnire a Ligii va avea loc pe 8 ianuarie, după definitivarea situației juridice a ligii (obținerea personalității juridice). **(Angela ENACHE)**

12 zile într-o bază de antrenament a S.R.I.

■ ***echipa de intervenții speciale a PROTGUARD Iași s-a pregătit să facă față situațiilor în care infractorii ar lua ostateci***

În perioada 12-26 septembrie 1994, echipa de intervenție în situații speciale a ***S.C. "National Protguard"*** - filiala Iași s-a aflat în munții Bran, într-un stagiu de pregătire. Stagiul de pregătire specială a avut loc într-o unitate de antrenament destinată trupelor de elită din S.R.I. și Poliție. Această unitate, amplasată între doi munți, la aproximativ 1,5 km de Castelul Bran, este dotată cu poligoane speciale de tragere și de antrenament, cu săli de cursuri și dormitoare de cîte două sau patru paturi.

Marius Gavriluț, directorul filialei din Moldova a S.C. "National Protguard", ne-a declarat că antrenamentele au fost extrem de dure. ***"Nu toți cei prezenți au putut face față acestui regim. Au fost și cîțiva care au fost trimiși acasă, dar, din fericire pentru noi, aceștia nu erau de la Protguard Iași."*** În general, cursurile erau predate de specialiști ai Brigăzilor de luptă împotriva terorismului sau de adjuncți ai șefilor de servicii din S.R.I. Agenții Protguard au fost supuși unui program riguros de antrenament, constînd în simularea unor diverse situații de luptă împotriva teroriștilor. Una dintre aceste "probe" a fost însoțirea unui ostatic pe un traseu montan. Echipajul de însoțire a fost atacat cu arme albe și de foc, încercîndu-se eliberarea ostaticului. S-a declanșat o adevărată luptă, unii încercînd să-și apere viața și să-și păstreze, în același timp, persoana captivă, iar ceilalți încercînd să o elibereze și să captureze, la rîndul lor, un membru din echipajul de însoțire.

Ofițerii S.R.I. au prezentat agenților un istoric al activității Brigăzii de luptă împotriva terorismului, amintind că fosta USLA a fost înființată după ce, în 1972, un avion ce transporta persoane pe ruta Oradea - București a fost deturnat de trei persoane care au forțat echipajul să aterizeze la Viena. USLA a fost înființată după modelul german (GS.G9) și avea ca sarcini să controleze activitatea aeroporturilor, paza și protecția ambasadelor și a personalităților, precum și controlul antiterorist în timpul desfășurării de spectacole, activități sportive etc.

Dintre activitățile USLA a fost amintită intervenția în cazul atentatului din 4 decembrie 1984, cînd consilierul cultural al Ambasadei iordaniene, un fost general al armatei Iordaniei, a fost împușcat mortal în timp ce își conducea copilul la grădiniță. În anul următor, pe data de 20 mai, tot în București, liderul și viceliderul studenților sirieni au amplasat două bombe sub mașinile lor (12-B-808 și 12-B-504), transformîndu-le în mașini capcană. Acțiunea teroristă a fost oprită, însă la dezamorsare au murit doi ofițeri geniști.

Agenții firmei Protguard au fost, cu această ocazie, instruiți de elita trupelor S.R.I., ofițeri care erau aduși cu elicopterele, zilnic, de la București. În programul de pregătire au fost incluse și ședințe de tragere specifice luptelor împotriva teroriștilor, trageri care au avut loc tot în munții Bran, în poligoane dotate cu ținte fixe și mobile. Conform declarațiilor directorului Gavriluț, au existat și ședințe de tragere la care cursanții trebuiau să împuște numai o mică porțiune de pe o țintă ce reprezenta un terorist cu un ostatic în față. ***"Încercăm să ne pregătim cît mai bine pentru a putea da un ajutor Poliției atunci cînd va fi nevoie. Iașul nu trebuie să ajungă ca orașele italiene, terorizate de fel de fel de bande de infractori"***, a precizat Marius Gavriluț. **(Ovidiu SCUTELNICU)**

Agent Protguard în timpul antrenamentelor speciale

Instructor din Brigăzile Antiteroriste

Liniile vitale ale orașului Iași n-ar mai rezista unui cutremur puternic

Liniile vitale ale municipiului Iași (apă potabilă, gaz metan, rețeaua electrică și rețeaua de evacuare a reziduurilor) nu mai corespund, la ora actuală, normativelor de proiectare antiseismică, susțin cercetătorii de la Institutul de Cercetări în Construcții și Economia Construcțiilor (INCERC), filiala Iași. ***Ing. Radu Florin Hariga***, cercetător principal III la instituția amintită, a declarat: ***"Reînlocuirea întregului sistem de linii vitale ar costa enorm. Ceea ce putem face este să proiectăm de acum sisteme puse la punct. Tuburile normale de canalizare sînt în proporție de 50% deteriorate. Toate lichidele uzate se scurg în pămînt, afectînd ecosistemul."*** O atenție deosebită ar trebui să se acorde și fondului de locuințe deja construit. Acesta a fost proiectat după vechiul normativ antiseismic, construcția fiind costisitoare, dar și mai puțin rezistentă la cutremure. ***"După cele trei cutremure mai mari din ultimii ani (1977, 1986 și 1990), nu s-a făcut nimic pentru reabilitarea fondului construit, așa încît 99% din fondul actual nu este asigurat din punct de vedere seismic"***, a precizat ing. ***Tudorel Popa,*** cercetător principal III la INCERC - Filiala Iași. Ca noutate, în data de 28 noiembrie, au început expertizele la 8 blocuri de locuințe din Iași, situate pe străzile Primăverii, Țuțora, Splai Bahlui și Republicii, expertize efectuate din fonduri bănești promise de Guvern, pentru stabilirea costului de reabilitare. **(NEP)**

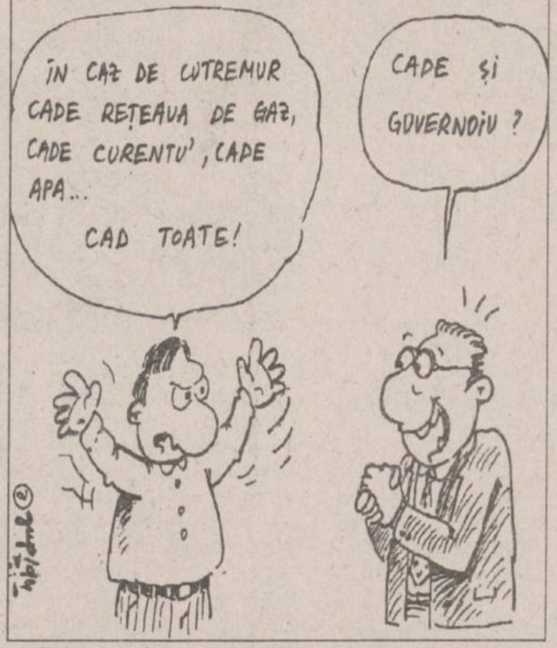
ÎN CAZ DE CUTREMUR CADE REȚEAUA DE GAZ, CADE CURENTU', CADE APA...
CAD TOATE!
CADE ȘI GUVERNOIU ?
© 1994

Cea mai mare captură a Gărzii Financiare

■ *au fost confiscate 40 de vagoane cisternă pline cu motorină*

Garda Financiară Timiș a făcut cea mai mare captură de la înființarea sa, confiscînd 1.761.733 litri de motorină, în valoare de peste 600 milioane lei, din gara Timișoara Nord. Combustibilul a fost încărcat în 40 de vagoane cisternă și trimis de "Tracia" SRL Caransebeș și "Luminex" SRL Turnu-Severin, la Timișoara, pe adresa societăților "Luminex" SRL și "Dancom" SRL, care nu s-au prezentat la gară pentru recepție. Cele două firme nu sînt înregistrate la Registrul Comerțului. Taxele de transport cu trenul au fost achitate la expedierea mărfii. Pentru plata contravalorii staționării cisternelor sigilate, a fost instituită o comisie care se va ocupa de valorificarea cantității de motorină confiscată. Dosarul încheiat de Garda Financiară a fost înaintat spre cercetare penală Inspectoratului de Poliție Timiș.

NOUTĂȚILE ZILEI

VIZITE PENTRU ACREDITĂRI Comisiile de specialitate din cadrul C.N.E.A.A. vor începe în cursul săptămînii viitoare vizitarea facultăților care au depuse dosarele în vederea acreditării. În această etapă sînt cuprinse instituțiile de învățămînt superior cu profil juridic și economic, frecventate de mai bine de jumătate dintre studenții universităților particulare.

NATO PORNEȘTE SPRE EST Conform unui responsabil al NATO citat de France Presse, propunerea americană de lărgire a NATO prin aderarea țărilor Europei de Est a fost acceptată de cei 16 miniștri de Externe ai țărilor membre NATO, reuniți la Bruxelles. Propunerea nu fixează o dată limită de aderare și nu menționează nume, ci prevede doar crearea unui grup de studiu pentru examinarea aderării.

SCANDALUL MOONEY Cotidianul britanic ***"Daily Mail"*** a oferit 40.000 de lire sterline (o adevărată avere - n.a.) soților ***Mooney***, pentru a obține exclusivitatea "aventurilor" pe care aceștia le-au avut la București. În urma articolelor publicate, opinia publică engleză s-a scandalizat în legătură cu tratamentul la care au fost supuși în arest cei doi soți. Aceștia a declarat că au fost ținuți în celule alături de borfași de rînd, că au fost înfometați și că au suferit și agresiuni fizice. Datorită scandalului astfel iscat, ambasadorul român la Londra, dl ***Sergiu Celac***, a fost chemat la Forreign Office pentru explicații. Se pare că vom asista în aceste zile la un schimb de mesaje stridente între cancelariile externe ale celor două țări. Surse din MAE ne-au informat că și partea română intenționează să riposteze vizavi de cele apărute în presa engleză. **(Lucian GHEORGHIU)**

INDEPENDENȚA BISERICII BASARABIEI Președintele Republicii Moldova, ***Mircea Snegur***, a trimis Soborului Arhiereic al Bisericii Ortodoxe Ruse și ***Înalt Preasfinției sale Alexei al II-lea,*** patriarhul Moscovei și al întregii Rusii, un mesaj cu cuvinte de mulțumire pentru faptul că Bisericii Ortodoxe din Republica Moldova i-a fost dăruită independența. Exprimînd gratitudinea Soborului Arhiereic din partea poporului moldovean, din partea tuturor creștinilor ortodocși, din partea sa, dl. Mircea Snegur a relevat că dăruirea independenței Bisericii Ortodoxe din Moldova va contribui la întărirea suveranității și independenței Republicii Moldova, transmite Serviciul de presă al președintelui Moldovei.

DIN NOU DESPRE CUPOANE Cupoanele nominative se pot utiliza în cadrul oricărei metode de privatizare prin care se acordă gratuit acțiuni populației, a declarat agenției Mediafax ***Viorel Sălăgean,*** senator PUNR. Prin urmare, acestea pot fi folosite și în oferta publică, a adăugat sursa citată. Surse din cadrul Fondului Proprietății Private IV Muntenia au declarat că emisiunea cupoanelor nominative se va face de către cele cinci fonduri ale proprietății private. Cupoanele nominative și certificatele de proprietate vor acoperi procentul de 30%, deținut de FPP-uri, din capitalul social al societăților comerciale. La această emisiune va participa, în calitate de delegat, și Agenția Națională pentru Privatizare, au adăugat aceleași surse.

METROUL VA FI ÎNCHIS RENEL a anunțat oficial conducerea Metrorex că, dacă nu-și achită datoriile de 1,3 miliarde lei, va opri furnizarea energiei electrice începînd de vineri, 9 decembrie, orele 12.00. ***"Acest lucru nu este legal"***, a declarat agenției Mediafax ***Octavian Udriște***, directorul general al regiei Metrorex. El a mai precizat că, practic, 70% din datorii sînt ale Guvernului, acest procent reprezentînd subvențiile care ar fi trebuit să fie alocate regiei. În prezent, Guvernul a blocat transferul a 4 miliarde lei către Metrorex din lipsă de lichidități.

NOI ÎMBOGĂȚIȚI În urma tragerii ***LOTO*** de ieri s-au înregistrat următoarele numere:

64 34 57 85 6 17 2 36 27.

La tragerea ***EXPRES*** au ieșit cîștigătoare numerele:
Faza I: 10 20 6 33 49 5;
Faza a II-a: 38 51 45 5 9 8 50 3;
Faza a III-a: 55 14 50 9 49 31 24 15.

În atenția agenților economici și a organizațiilor sindicale!

OFERTĂ VALABILĂ ÎN PERIOADA 1 - 10 DECEMBRIE 1994

S.C. EROM S.A.

vinde produse cosmetice EN GROS:
- marca **FARMEC CLUJ**
  0-9% sub prețul producătorului
- marca **COLGATE - PALMOLIVE**
  2-10% sub prețul producătorului
- marca **SCHARZKOPF**
  prin IRENE, adaos comercial **0**

Prețuri care sfidează orice concurență

Vă așteptăm în zona pasarela Nicolina, bl. [illegible]
(prima stație de tramvai după Podu Roș)
Telefon/fax 032/[illegible]. Program zilnic [illegible]

MONITORUL DE IAȘI

Săptămîna viitoare

Mădălina Manole va veni la Iași

Îndrăgita cîntăreață de muzică ușoară ***Mădălina Manole, pe care am urmărit-o recent în emisiunea "Ceaiul de la ora 5",*** pe programul 2 al Televiziunii Române, va sosi joi, 8 decembrie, la Iași, pentru a participa la spectacolul de divertisment care îi poartă numele. Cu show-ul ***"Mădălina, dragostea mea"*** trupa bucureșteană a obținut un mare succes, în vara acestui an, pe litoral. În orașul nostru, spectacolul amintit va fi organizat, în premieră absolută, la Sala Sindicatelor, la ora 17,00, reunindu-i în jurul Mădălinei Manole pe îndrăgiți artiști ai scenei românești: ***Jean Constantin, Cătălin Crișan, Aurel Moga, Gioni Dumitriu. Va prezenta Octavian Ursulescu.*** **(Magda ALEXIU)**

O inițiativă așteptată

Piața Unirii a fost redeschisă pentru accesul autoturismelor

Direcția Tehnică din cadrul Primăriei a hotărît ***să redeschidă Piața Unirii*** pentru accesul autoturismelor în fața hotelurilor ***"Traian"*** și ***"Unirea"*** numai pentru descărcarea-încărcarea bagajelor și numai dacă va exista un angajament ferm din partea conducerii hotelurilor că mașinile nu vor fi parcate în aceste locuri. În adresa trimisă la hotelul "Unirea" se precizează că la prima abatere, Piața Unirii va fi închisă definitiv și se recomandă închirierea unor locuri de parcare adiacente hotelurilor, așa cum există în alte orașe. Urmează ca, în perioada următoare, conducerile celor două hoteluri să discute condițiile închirierii parcării din fața Agenției CFR. ***Noni Trofin,*** directorul hotelului "Unirea", consideră această soluție ca fiind una de compromis. **(NEP)**

De Ziua Națională

Depuneri de coroane la Statuia Independenței

Autoritățile județene și locale au sărbătorit, ieri, ***Ziua Națională a României***, în mod obișnuit, ca și în anii trecuți. Astfel, s-au depus 17 coroane de flori la monumentul Independenței, a avut loc o mică paradă militară, s-a oficiat un ***TE DEUM la Mitropolia Iași***, iar aseară oficialii ieșeni s-au întîlnit în cadrul unei cine festive. Noutatea manifestării din acest an o constituie depunerea de coroane din partea unor unități economice (S.C. TEROM S.A., S.C. ANTIBIOTICE S.A., S.N.C.F.R. - Regionala Iași și S.C. FORTUS S.A.) și din partea ***Corpului Gardienilor Publici,*** înființat anul trecut. De asemenea, prezența unui grup de aproximativ 70 de elevi de la ***liceele "Național" și "Negruzzi"***, care ***"au flancat"*** calea de acces spre monumentul Independenței, constituie o altă noutate a manifestării din acest an. **(NEP)**

Pentru anul viitor

Cinci invitații pe adresa primarului Constantin Simirad

Primarul ***Constantin Simirad*** a primit deja cinci invitații pentru a participa, în calitate de reprezentant al Iașului, la diverse manifestări ce vor avea loc anul viitor în diferite orașe din Europa (Freiburg-Germania, Parma, Padova-Italia, Bilbao - Spania și Marsilia - Franța). Dintre aceste manifestări cele mai importante sînt cele de la Marsilia și Bilbao. Astfel, la Marsilia va avea loc în perioada 15-17 martie 1995, Colocviul științific și tehnic privind poluarea în mediul urban. Acest colocviu este prilejuit și de faptul că anul 1995 este declarat Anul Mondial al Ecologiei. La Bilbao, în zilele de 30 și 31 martie 1995, primarii orașelor din rețeaua ***EUROCITES*** (din care face parte și Iașul) se vor întîlni cu primarii din țările latino-americane, fiind așteptați și numeroși oameni de afaceri. **(NEP)**

O șansă de a relua legătura cu lumea

Aeroportul din Iași va fi modernizat

■ *ieri a fost semnat contractul dintre RA Aeroport Iași și firma germană Asea Brown Boveri privind noul sistem de balizare a pistei*

Ieri, în ***Sala Galbenă a Prefecturii din Iași,*** a avut loc semnarea contractului dintre ***Regia Autonomă Aeroport Iași*** și firma germană ***Asea Brown Boveri,*** privind livrarea de către aceasta din urmă a unei instalații moderne pentru iluminarea pistei de aterizare-decolare a aeroportului ieșean. Conform declarațiilor făcute de către ***Vlad Drăgănescu,*** reprezentantul firmei ***ABB Romania Ltd***, firma germană are, la ora actuală, aproximativ 260 de mii de salariați și a luat ființă în urma fuzionării firmelor "Brown Boveri" din Germania și ASEA din Suedia, fiecare avînd o cotă de participare la constituirea noii societăți de 50 de procente.

În fotografie, Alexandru Deac, directorul Aeroportului (stînga), și Horst Rüweller, reprezentantul firmei germane, în momentul semnării contractului

În scurta declarație făcută după semnarea contractului amintit, ***Alexandru Deac***, directorul Aeroportului Iași, a ținut să sublinieze că aduce ***"mulțumiri membrilor conducerii administrației locale, oamenilor politici care au intervenit în favoarea acestei acțiuni și presei, care a sprijinit la momentul oportun finalizarea contractului".***

Horst Rüweller, reprezentantul firmei germane, a declarat: ***"Sînt fericit că am semnat acest contract și doresc ca toată lumea să fie convinsă de importanța acestor lucrări pentru toată populația din regiune".***

Referitor la scandalul declanșat în presă, privind unele acuze aduse corectitudinii desfășurării licitației organizată pentru achiziționarea acestui echipament de balizaj, Vlad Drăgănescu ne-a declarat: ***"Semnarea acestui contract reprezintă o noutate absolută, deoarece am reușit să începem colaborarea în domeniu cu firme din Occident și să renunțăm la contractele avute cu țările din fostul CAER. Consider că situația dificilă creată recent, privind corectitudinea licitației, a fost generată de neînțelegerea unor persoane cu putere de decizie, referitor la calitatea instalațiilor furnizate de firma ABB".***

Semnarea acestui contract aduce și mai mult în atenția opiniei publice posibilitatea înființării ***Zonei Economice Libere Iași-Cristești,*** care poate beneficia de avantajele transportului aerian internațional. **(Alin TOCAN)**

I.P.S. Daniel - despre "Taina cununiei"

Familia creștină se confruntă cu trei crize

Miercuri, 30 noiembrie a.c., la ***Casa de Cultură a Studenților Iași***, în Sala Gaudeamus, a avut loc o conferință cu tema ***"Taina Cununiei în Biserica Ortodoxă",*** susținută de ***I.P.S. Daniel, Mitropolit al Moldovei și Bucovinei.*** În viziunea I.P.S. Daniel, la ora actuală familia creștină se află într-o situație dificilă, fiind confruntată cu trei crize: criza economică, criza morală și criza spirituală. ***"Într-o societate de consum, totul este de consum și oamenii se consumă. Dezordinile erotice au fost ridicate la rang de normalitate, a apărut prostituția din rațiuni comerciale, se face trafic de copii, drogurile au devenit o molimă imposibil de stăvilit, în Statele Unite 50% dintre familii divorțează"***, a spus I.P.S. Daniel, referindu-se la decadența morală a secolului în care trăim. Cît despre criza spirituală cu care se confruntă familia, I.P.S. Daniel a apreciat că ***"sectarismul fanatic, prozelitismul agresiv, sincretismul confuz sau indiferentismul"*** sînt, din păcate, caracteristici ale secolului XX. Cu toate piedicile, însă, familia creștină trebuie să rămînă unită în spiritul tradiției - a fost concluzia care s-a desprins din discursul I.P.S. Daniel. Mitropolitul Moldovei și Bucovinei a criticat ideea legiferării homosexualității la noi în țară, precum și alte manifestări ale decadenței spirituale.

Discursul I.P.S. Daniel - îmbinare fericită a rafinamentului intelectual cu umorul spumos, acolo unde a fost cazul - a captat atenția întregului auditoriu, Sala Gaudeamus dovedindu-se neîncăpătoare. Pentru studenți, pentru clerici, pentru toți cei prezenți, conferința de miercuri a I.P.S. Daniel a reprezentat o veritabilă sărbătoare spirituală. **(Dan FODOR)**

Pe rol la Judecătoria Iași

Procesul unei "vrăjitoare"

■ *"După ce a stropit cu licoarea blestemată a strigat: Piei Satană!"*

La ***Judecătoria Iași*** a avut loc un nou termen al unui proces prin care ***Buzincu Maria,*** din localitatea ***Stornești,*** comuna ***Sinești,*** a chemat în judecată pe ***Profira Hrib*** și rudele acesteia. Conflictul se rezumă la revendicarea unei grădini, însă acțiunea penală se referă la comiterea unei infracțiuni de lovire. În calitate de inculpat în acest proces, apare bătrîna de aproape optzeci de ani Profira Hrib. Aceasta este acuzată de rudele părții vătămate că a uzat de unele vrăji sau leacuri băbești pentru a o imobiliza pe Maria Buzincu, cu care se afla în conflict. Prezentă în fața instanței, inculpata nu a recunoscut nimic din acuzațiile aduse, însă martorii audiați au acuzat aceste învinuiri.

Pe scurt, martorii audiați ieri în acest proces au susținut că în ziua de 17 august 1994, Profira Hrib s-a întîlnit cu Maria Buzincu pe o suprafață de teren revendicată de ambele părți. La un moment dat, Profira Hrib a stropit-o pe Maria Buzincu cu o licoare dintr-o sticluță. În scurt timp, Maria Buzincu ***"și-a dat ochii peste cap și a leșinat ca o cîrpă"*** (din depoziția martorului Elena Buzincu), o rudă a victimei. ***"După ce a stropit cu licoarea blestemată a strigat: "Piei Satană!" Văzînd că biata femeie a căzut la pămînt, noi, cei de față, am cărat-o într-un grajd care a aparținut fostului CAP. Am lăsat-o acolo și ne-am dus în sat după cineva care să-i dea primul ajutor. Nu am găsit pe nimeni, în schimb, cînd ne-am întors la grajd, am găsit-o pe Maria Buzincu plină de sînge pe mîini și pe cap. Vrăjitoarea de Hrib o lovea cu un băț"***, a mai declarat martorul Elena Buzincu.

Președintele completului de judecată a încercat să păstreze liniștea în sală, însă vrajba dintre cele două familii era prea mare pentru a mai fi ascultate amenințările judecătorului. În privința dubioasei licori, care a paralizat-o pur și simplu pe Maria Buzincu, nu am putut afla prea multe, pentru că martorii acestui eveniment au precizat că sticla în care a fost păstrată soluția paralizantă era învelită într-o hîrtie de ziar. Următorul termen va avea loc la data de 8 februarie. **(Adina SCUTELNICU)**

13 proiectile neexplodate au fost descoperite în apropierea orașului Tîrgu Frumos

■ *50% din muniția folosită în cel de-al doilea război mondial pe raza județului a rămas neexplodată*

În urmă cu două zile, specialiștii ***Statului Major de Apărare Civilă din Iași*** au participat la o acțiune de dezamorsare a unui număr de 13 proiectile descoperite de un cetățean în apropierea orașului ***Tg. Frumos***. Cele treisprezece proiectile rămase neexplodate din timpul celui de-al doilea război mondial au fost găsite în locuri diferite - pe cîmp și în apropierea unei păduri - de către ***Mihai Cozmescu,*** originar din ***satul Giurgești,*** comuna Tg. Frumos. Localizată de cetățeanul respectiv, muniția a fost dezamorsată de maistrul militar ***Constantin Cărărușă***, de la Statul Major de Apărare Civilă.

Numeroasele cazuri în care au fost găsite diverse tipuri de muniție rămasă neexplodată și care, în multe rînduri, a provocat tragedii, au determinat factorii în drept să atragă încă o dată atenția populației asupra acestui pericol. Astfel, specialiștii pirotehniști din Iași au ținut să sublinieze că 50 la sută din uriașa cantitate de muniție utilizată în timpul celor două războaie pe raza județului Iași (circa trei sute guri de foc pe kilometru pătrat) a rămas neexplodată, putînd provoca în continuare pierderi de bunuri materiale sau de vieți omenești. Pentru prevenirea acestor evenimente, populația care descoperă astfel de proiectile sau este sesizată de existența lor este obligată să anunțe de urgență Statul Major de Apărare Civilă sau organul de Poliție cel mai apropiat. Mai mult decît atît, este absolut interzis ca cetățenii aflați într-o asemenea situație să înstrăineze cu bună știință muniția și să nu o declare la organele în drept. În plus, nedeclararea de urgență a elementelor de muniție descoperite constituie contravenție și se sancționează cu amendă între patruzeci și șaizeci de mii de lei, dacă nu face obiectul unei infracțiuni. De altfel, statistica din domeniu arată că, în perioada de după al doilea război mondial și pînă în prezent, în județul Iași au avut loc numeroase cazuri de explozie a muniției de acest fel, soldate cu 1716 victime și alte mii de răniți. **(Mihaela BREZEANU)**

În fotografie, maistrul militar Constantin Cărărușă.

"Universitățile particulare au speculat o psihoză de masă"

■ *afirmă deputatul PNȚCD, Vasile Lupu*

Studenții de la facultățile particulare din Iași, care nu au primit aviz provizoriu de funcționare, au apelat la parlamentarii ieșeni pentru a le pleda cauza în Parlament. Printre cei solicitați a fost și deputatul din partea ***P.N.Ț.C.D. - Iași, Vasile Lupu,*** care le-a promis studenților înaintarea în Parlament a protestului Ligii Studenților de la Universitățile Particulare împotriva deciziei **Consiliului Național de Evaluare Academică și Acreditare.** Am solicitat deputatului Vasile Lupu un interviu avînd ca temă părerea grupului parlamentar al P.N.Ț.C.D. în ceea ce privește reanalizarea de către ***C.N.E.A.A.*** a dosarelor depuse de universitățile particulare și șansele pe care acestea le au pentru a obține avizul de funcționare.

Vasile Lupu: Voi reuni grupul parlamentar P.N.Ț.C.D. săptămîna viitoare, vom analiza protestul și-l vom înainta Parlamentului, cu observațiile ce vor apărea.

Reporter: Care este opinia dumneavoastră despre învățămîntul superior particular?

- Învățămîntul particular este foarte bun în Occident, dar este susținut financiar prin venituri realizate din diferite activități economice. La noi, cu universitățile particulare s-a speculat o psihoză de masă din regimul trecut. O facultate era echivalentă cu obținerea unei diplome care determină o anumită poziție socială, intrarea într-un sistem de relații. Pe această idee, o diplomă înseamnă o viață mai bună și muncă mai puțină. Așa cum Caritasul a speculat dorința de prosperitate și îmbogățire, organizatorii acestor universități, care înainte nu au avut nici o legătură cu învățămîntul superior sau au avut una foarte palidă, au recrutat profesori titrați sau închipuiți și au reușit să tragă această cacialma zecilor de familii din țară. Lucruri necurate stau în spatele acestor universități. Se urmărește mai mult un scop material. Am predat puțin timp într-o astfel de universitate și am putut vedea că nu există personal calificat pentru o activitate didactică de calitate. Nu poți avea pretenția ca o țară să aibă mulți studenți cu puțini profesori, or noi profesori nu avem, mai ales în științele sociale, foarte solicitate de tineri.

- Credeți că există șanse să se facă o nouă evaluare a universităților particulare?

- Tensiunile sociale care se anunță după primele analize ale Consiliului Național de Evaluare Academică și Acreditare impun ca Legea 88/1993 să sufere modificări și completări de natură să determine, cu cît mai multă exactitate, gradul de pregătire al celor care au urmat aceste cursuri. Pînă acum, Consiliul a făcut o verificare a dosarelor; nu se poate vorbi de o decizie finală. Urmează să se verifice condițiile de studiu, baza materială, gradul de pregătire al studenților.

Nu am studiat încă Legea 88/1993, dar o vom face și nici într-un caz concluziile noastre nu vor urmări scopuri electorale. Interesul va rămîne un învățămînt de calitate. Se vor contura, probabil, două direcții: fie universitățile de stat să-și deschidă larg porțile, percepîndu-se taxe pentru toți, fie învățămîntul particular să fie sprijinit prin donații. Există șansele unei atenuări a rigidității cu care au fost apreciate facultățile particulare. Eu, dacă voi găsi un absolvent de Drept fără diplomă recunoscută, dar care probează cunoștințe solide, îl angajez secretar. Studenții și-au asumat un risc, vor să învețe și trebuie să li se ofere posibilitatea de a se confrunta cu cei de la stat pentru a se vedea gradul de calificare. Oricum, răspunzător pentru situația delicată creată este Guvernul, care a permis funcționarea universităților particulare fără autorizație de la Ministerul Învățămîntului, doar în baza Decretului 54/1990 privind înființarea societăților comerciale. **(Angela ENACHE)**

Vasile Lupu: "Guvernul este răspunzător pentru situația delicată pe care a creat-o."

ASTĂZI A APĂRUT
monitorul TV
CUPRINDE PROGRAME TV LOCALE, NAȚIONALE ȘI SATELIT
Nr. 45
săptămîna 3-9 decembrie 1994
LEI 150

PREMS
PRIN MAGAZINUL DE PIESE AUTO
Str. Sf. Lazăr 76
Tel. 119353
VĂ OFERĂ
■ **Arbori cotiți** DACIA 1300, 1410, ARO D-127, SAVIEM ■ **Cuzineți** ■ **Pivoți** ■ **Bielete direcție**
■ **Bielete antiruliu** ■ **Ax cu came pt. OLTCIT**
■ **Seturi motor** DACIA 1300, 1410, ARO D-127
Program: luni - vineri - 8⁰⁰-19⁰⁰
sîmbătă - duminică - 8⁰⁰-14⁰⁰.

SC DIVAS IMPEX SRL
Str. G. Ureche nr. 3, bl. W. Mărăcineanu-parter (în spatele tribunalului). Tel. 117830, 115923.
Program: 9,00-17,00, sîmbătă 9,00-12,00.
vinde televizoare en gros, en detail, cu plata în rate
• Goldstar • NEI • NEI (bifonic) • Olympus • First Austria • Grundig • Megavision • Audisonic • Sharp • Toshiba • TelefunKen • Akai •
OJT TRIBUNAL Str. G. Ureche Reprez. Electronica DIVAS IMPEX Bl. W. Mărăcineanu Str. St. Lazăr (fosta 7 Noiembrie)
Cu adevărat, cele mai mici prețuri din Iași!

SAFI SA
SOCIETATEA DE ASISTENȚĂ FINANCIARĂ ȘI INVESTIȚII
FINANCIAL SERVICES AND INVESTMENT COMPANY
Vă comunică datele la zi privind funcționarea
FONDULUI MUTUAL AL OAMENILOR DE AFACERI
valabile începînd de luni, 28 noiembrie 1994.
Număr C.I. în circulație: tip A 95.977
tip B 101.411
Activul net: 31.910.000.000 lei
Valoarea la zi a C.I.
tip A 263.000 lei (Valoarea precedentă 256.000 lei)
tip B 65.750 lei (Valoarea precedentă 64.000 lei)
Puteți cumpăra certificate de investitor de la Casa Modei (mezanin)
Sunați acum la 117596
Cotidianul MONITORUL și Radio NORD-EST vor anunța zilnic valoarea fiecărui tip de certificat de investitor.

STIMAȚI CUMPĂRĂTORI
MAGAZINUL MATERNA
prin raioanele de specialitate vă oferă un bogat sortiment de:
MAROCHINĂRIE
CĂCIULI BLANĂ
TRICOTAJE COPII ȘI ADULȚI
CĂMĂȘI BĂRBAȚI
LENJERIE COPII ȘI FEMEI
ȚESĂTURI ȘI COVOARE
ÎNCĂLȚĂMINTE
CONFECȚII ADULȚI ȘI COPII
ELECTRICE ȘI ELECTRONICE
MENAJ - UZ CASNIC
PARFUMERIE
PAPETĂRIE
DULCIURI ȘI DELICATESE
Toate articolele respectă standardele de calitate, avînd prețuri accesibile
Adresa noastră: str. Ștefan cel Mare și Sfînt nr. 14
Tel. 112102
Program: zilnic 8,00-19,00
sîmbătă 8,00-14,30
duminică închis

INTERELECTRIC S.A.
IAȘI 6600 - Str. ELENA DOAMNA Nr.24
Tel. (032) 112004, 112366
Fax (032) 112366, 112447
IMPORTATOR DIRECT AL PRODUSELOR
Panasonic
Telefaxuri, telefoane, accesorii telefonice autorizate de Ministerul Comunicațiilor
Telefax Panasonic KX-F 140 1.186.600 lei
Telefax Panasonic KX-F 150 1.261.900 lei
Telefax Panasonic KX-F 160 1.270.400 lei
INSTALARE PROMPTĂ ȘI GRATUITĂ
GARANȚIE ȘI SERVICE ASIGURATE DE SPECIALIȘTI AUTORIZAȚI
NOU
ACESTE PRODUSE LE PUTEȚI GĂSI ȘI LA NOUL MAGAZIN mita
Str. AGATHA BIRSESCU Nr.8 (Fosta "9 Mai")
Tel. (032) 146314
Prețurile sînt calculate la data de 20.09.1994

S.C. "COMPAN" S.A. IAȘI
Șos. Moara de Foc nr. 2
compan IAȘI
CUMPĂRĂ ACȚIUNI "COMPAN" PRIN TOATE MAGAZINELE SALE.
Plata se face pe loc oferindu-se 20.000 lei pe acțiune
sau
120.000 lei pe un set de șase acțiuni.

SCOBINȚI - o localitate în care parveniții comunei au instaurat dictatura

■ *în ultimii patru ani, în această comună, funcționari ai Primăriei și ai Camerei Agricole au comis mai multe abuzuri legate de aplicarea Legii fondului funciar*

O parte din abuzurile comise în comuna Scobinți de către funcționari ai Primăriei sau ai Camerei Agricole au fost prezentate pe larg de ***MONITORUL***. Reamintim, astfel, cazurile ***Vasile Galeriu*** (84 de ani, veteran de război, căruia i se amînă încheierea fișei cadastrale de punere în posesie), ***Elena Coșofreț*** (62 de ani, bătută de primarul ***Leon Pițu*** pentru că și-a cerut drepturile - șase ha teren arabil, suprafață stabilită prin hotărîre judecătorească, respectiv suma de cincizeci mii lei, reprezentînd despăgubirea cheltuielilor de judecată. Agresiunea a avut loc pe treptele Primăriei Scobinți, în văzul unei mulțimi de oameni care participau la o cununie civilă), precum și abuzurile săvîrșite de agronomii ***Sînzîianu*** și ***Zero***, din aceeași comună. La toate acestea se adaugă și cazul ***Teodorescu*** (70 de ani, veteran de război), care, din vara anului 1991, încearcă să intre în posesia fișei cadastrale, premergătoare eliberării titlului de proprietate pentru suprafețele de teren pe care le deține.

Toate aceste abuzuri, care au fost prezentate de ***MONITORUL***, s-au petrecut într-o perioadă de patru ani, timp în care s-au schimbat primari, viceprimari și consilieri comunali. Un singur funcționar al Primăriei Scobinți a rămas neschimbat în funcție: ***Mihai Amaxinoaie***, secretarul Primăriei.

Ioan Teodorescu, domiciliat în Caracal, județul Olt, a moștenit de la mama sa, împreună cu ceilalți frați, o suprafață de 13,2 ha terenuri aflate pe raza comunei Scobinți, din care Primăria i-a recunoscut în 1991 doar 9,8 ha. Acest pămînt a fost înregistrat în anexa 3 a comunei Scobinți, validată de Comisia Județeană Iași de Aplicare a Legii 18/1991 prin Hotărîrea 38.09.1991. Ca urmare a aplicării procentului de reducere, Ioan Teodorescu, împreună cu frații săi, trebuia să primească o suprafață de 8,63 ha. Acest drept de proprietate a fost recunoscut de Primăria Scobinți prin emiterea unei adeverințe de proprietate. De la acea dată (20 august 1991), Ioan Teodorescu în numele celorlalți frați, încearcă să intre în posesia actelor definitive care să-i confere dreptul de proprietate cu drepturi depline asupra pămîntului său.

Deși pămînturile familiei Teodorescu nu au fost revendicate în instanță, în cei patru ani proprietarii au fost prejudiciați de unele drepturi. Conform memoriului înaintat de Ioan Teodorescu Ministerului de Interne, "la data de 31 ianuarie 1993, preotul Adrian Cosmiuc, parohul satului Bădeni, a încheiat un proces-verbal cu Zînica Hatman cu privire la arendarea unei suprafețe de teren de 18 prăjini, situată în intravilan și care aparținea familiei Teodorescu. Această arendare pe cinci ani a fost vizată de fostul primar, Viorel Miler, iar preotul Cosmiuc a încasat cincizeci mii lei". În urma verificărilor făcute de Inspectoratul de Poliție Iași, Ioan Teodorescu a primit un răspuns prin care era înștiințat că pămîntul respectiv este al parohiei și nu al său și este situat pe aceeași tarla. ***"Acel teren este al meu, dar pentru că nu s-au făcut măsurătorile, ei spun că este al parohiei"*** - ne-a declarat Ioan Teodorescu. ***"Toate aceste necazuri le am din momentul în care am refuzat să cedez o suprafață de un ha, din terenul meu, lui Dumitru Lungu. Cum acesta este văr cu Gheorghe Lungu, membru în Comisia Locală de Aplicare a Legii fondului funciar, au început să se ivească tot felul de piedici, mai ales că Gheorghe Lungu se află în strînse legături de rudenie cu ceilalți membri ai comisiei."***

Familia Teodorescu a mai pierdut și drepturile ce trebuiau să-i revină din cultivarea a patru ha teren arabil de către asociația agricolă Scobinți, condusă de inginerul Zero. Pentru anii 1991-1993, acesta a plătit sume infime proprietarilor de pămînt care aveau terenuri la această asociație. Datorită acestui fapt, țăranii au făcut reclamații, iar în prezent se află în curs de desfășurare o anchetă penală, care îi vizează pe conducătorii asociației agricole.

În toți acești ani, Ioan Teodorescu a pierdut, după calculele sale, circa 125 zile, timp pierdut pe terenuri sau pe la ușile ministerelor, Prefecturii Iași sau la Primăria Scobinți. El a adresat 23 de memorii către ministere, Parlament, Parchetul Pașcani, primului ministru, Prefecturii Iași și Primăriei Scobinți. La acestea a primit tot felul de răspunsuri, unele chiar năstrușnice. Unul din ele îl reprezintă adresa 309/25.07.1994, prin care Prefectura Iași, sub semnătura subprefectului ***Alexandru Anghel***, îi aduce la cunoștință că terenul pe care îl deține efectiv, de ani de zile, este ocupat abuziv. ***"Această adresă a fost întocmită de juristul Ștefan Călin, inspector al Prefecturii pentru comuna Scobinți. Acest jurist a fost dat afară din acest motiv, precum și pentru alte fapte. Noi am fost sesizați de diverși cetățeni că voia să-și ia fără nici un drept, teren la Cotnari, pe care urma să-și ridice o vilă. A făcut și multe alte abuzuri, așa că nu am avut de ales. Cunoaștem problemele de la Scobinți, abuzurile făcute acolo de fostul primar, Viorel Miler, care a dat pămînt unor polițiști, la funcționari ai Primăriei, unor agronomi și altora. În cazul lui Teodorescu, voi merge personal pe 15 decembrie, acolo, pentru a lămuri această situație"***, ne-a declarat subprefectul Alexandru Anghel, responsabil cu aplicarea Legii fondului funciar pe zona Hîrlău. **(George TOADER)**

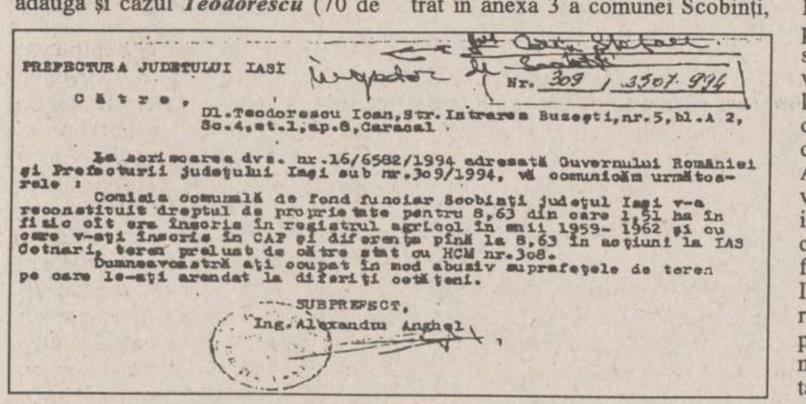

PREFECTURA JUDEȚULUI IAȘI

Inspector

Nr. 309 / 3507.994

Către,

Dl.Teodorescu Ioan,Str.Intrarea Buzești,nr.5,bl.A 2,
Sc.4,et.1,ap.8,Caracal

La scrisoarea dvs. nr.16/6582/1994 adresată Guvernului României și Prefecturii județului Iași sub nr.309/1994, vă comunicăm următoarele :

Comisia comunală de fond funciar Scobinți județul Iași v-a reconstituit dreptul de proprietate pentru 8,63 din care 1,51 ha în fizic cît era înscris în registrul agricol în anii 1959- 1962 și cu care v-ați înscris în CAP și diferența pînă la 8,63 în acțiuni la IAS Cotnari, teren preluat de către stat cu HCM nr.308.

Dumneavoastră ați ocupat în mod abuziv suprafețele de teren pe care le-ați arendat la diferiți cetățeni.

SUBPREFECT,
Ing.Alexandru Anghel

Facsimil după răspunsul Prefecturii județului Iași la scrisoarea adresată de Ioan Teodorescu Guvernului României

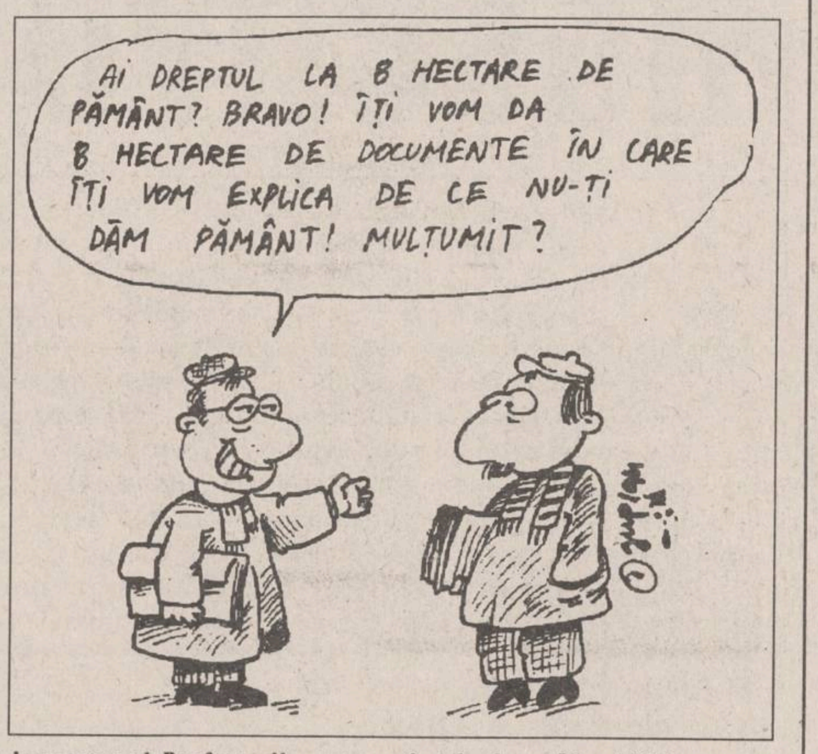
AI DREPTUL LA 8 HECTARE DE PĂMÂNT? BRAVO! ÎȚI VOM DA 8 HECTARE DE DOCUMENTE ÎN CARE ÎȚI VOM EXPLICA DE CE NU-ȚI DĂM PĂMÂNT! MULȚUMIT?

MONITORUL INTERN

La Bacău

Primăria acuză FPP II Moldova de fals și uz de fals

În vara acestui an, FPP II Moldova a pus ochii pe un spațiu din centrul Bacăului ocupat de magazinul Modern, situat pe Calea Mărășești, al cărui administrator era RAAIFLET. Regia în cauză a vîndut FPP II Moldova spațiul - circa 414 metri pătrați (fostul chiriaș "Metatex-Combac" SA a renunțat subit la acesta) - fără licitație și fără să consulte Consiliul Local - proprietarul de drept al spațiului. În joc a intrat și Consiliul Județean, care s-a făcut că nu vede ilegalitățile de formă și de fond. Pentru că are nevoie de respectivul spațiu pentru birouri, FPP II Moldova a înaintat Primăriei municipiului Bacău, pe data de 11 noiembrie, cererea nr. 20.016 prin care solicită eliberarea certificatului de urbanism, obligatoriu în cazul modificării destinației spațiului. Cererea este însoțită de un memoriu tehnic justificativ, semnat de un angajat al societății Conimpuls (ing. Liviu Gheorghieș), societate care s-a și apucat de treabă, fără să mai aștepte sosirea certificatului de urbanism. În același memoriu stă scris: "Spațiul a fost în proprietatea RAAIFLET, fiind cumpărat de FPP II, prin procedurile legale în vigoare". Însă, alături de cerere, FPP II uită să mai pună și contractul de vînzare-cumpărare a spațiului. Răspunsul Primăriei precizează că "Hotărîrea nr. 13/15 iulie 1994 (care se referă la vînzarea spațiului cu pricina, n.n.) a Consiliului de administrație a RAAIFLET este nelegală, întrucît regia are calitatea de administrator al fondului locativ de stat și al spațiilor cu altă destinație decît cea de locuință, și nu calitatea de proprietar". Nedorind să se implice în șirul de ilegalități, primarul municipiului Bacău, Ioan Liciu, a organizat luni, 28 noiembrie, o conferință de presă pentru a-și face publică poziția față de această solicitare a FPP II. "Cu părere de rău consider că este o declarație în fals. Am atras atenția celor de la FPP II asupra unor aspecte de incorectitudine din punct de vedere legal în actele prezentate. Acest spațiu nu este în proprietatea lor, dar s-au făcut cereri de modificare de destinație, ca și cum ar fi fost în posesia FPP II Moldova. Aceasta înseamnă fals și uz de fals" - a precizat Ioan Liciu. Primarul Bacăului a mai afirmat că, dacă va fi nevoie, va deschide acțiune juridică împotriva FPP II Moldova.

Reacții la aniversarea a doi ani de guvernare Văcăroiu

Corneliu Coposu consideră că raportările primului ministru seamănă cu cele de pe vremea lui Ceaușescu

Cu prilejul împlinirii a doi ani de guvernare, premierul Văcăroiu a prezentat evoluția economiei românești ca extrem de încurajatoare. Într-un interviu acordat postului de radio BBC, Corneliu Coposu (*foto*) a declarat că "cifrele domnului Văcăroiu seamănă ca frații buni cu cifrele pe care le prezenta regimul lui Ceaușescu". "Degeaba afirmă primul ministru că situația s-a ameliorat și că lumea e mulțumită, cînd lumea țipă indignată că nu-și poate acoperi, cu venitul realizat, coșnița zilnică. Adică, afirmațiile teoretice nu sînt acoperite de realitate. Acesta este motivul care mă face să cred că acest guvern nu-și va putea prelungi prea mult agonia guvernamentală, pentru că nu are nici o perspectivă de ameliorare a situației economice grave, care e însoțită de criza acută morală, politică și socială, care va determina retragerea guvernului, înainte de termenul sorocit", a mai menționat Corneliu Coposu, președintele PNȚCD.

PNL-CD atacă

Niculae Cerveni nu-l mai vrea pe Emil Constantinescu președinte al Convenției

Liderul PNL-CD, Niculae Cerveni, a anunțat miercuri, că se va împotrivi propunerii ca Emil Constantinescu să redevină candidatul CDR la președinție. Constantinescu a fost prezentat la mitingul organizat vinerea trecută de Alianța Civică, drept viitorul "prezidențial" al Convenției. "Alianța Civică și-a permis prea mult", a afirmat Niculae Cerveni. Liderul PNL-CD consideră că CDR traversează "o perioadă de criză", iar una din cauzele acestei crize ar fi "tocmai activitatea lui Emil Constantinescu". Cerveni a precizat că, dacă Emil Constantinescu va fi desemnat candidat la președinție de către formațiunile din CDR, se va supune totuși opțiunii majorității. Mandatul lui Emil Constantinescu, ca președinte al CDR, expiră în februarie 1995, cînd sînt așteptate noi alegeri. Conform unui "act adițional" la protocolul CDR, adoptat în august, președintele ales al Convenției devine, automat, candidatul la Președinție al alianței.

Protest al apărătorilor drepturilor omului

APADOR - Comitetul Helsinki este nemulțumit de modificările aduse Codului Penal

Asociația pentru Apărarea Drepturilor Omului din România - Comitetul Helsinki (APADOR-CH) a adresat un apel Parlamentului României, prin care solicită fie modificarea, fie renunțarea la acele articole sau alineate din Codul Penal care aduc o "inadmisibilă restrîngere a libertății de exprimare, calificînd drept infracțiuni activități absolut indispensabile pentru existența unei societăți pluraliste și democratice". Procesul de legiferare nu este încă încheiat la legea de modificare a Codului Penal, aceasta aflîndu-se încă în dezbaterea Camerei Deputaților. Datorită amendamentelor adoptate, după votarea legii în Cameră, este necesar un proces de mediere între cele două Camere legislative, Senatul finalizînd acest act legislativ înaintea Camerei. APADOR-CH consideră că actualele modificări limitează drastic exercitarea dreptului la libertatea de exprimare, fiind "vădit anticonstituțional și se constituie într-o adevărată tentativă de intimidare a presei și a criticii activității autorităților publice". În documentul depus miercuri, 30 noiembrie, la Parlament, sînt făcute referiri argumentate la articolul 168, indice 1 (comunicarea de informații false), articolul 236, alineat 2 și 3 (ofensă adusă unor însemne), articolul 236 indice 1 (defăimarea țării și națiunii), articolul 238 alineat 1 și 2 (ofensă adusă autorității) și articolul 239 (ultrajul). ***(Grupaj realizat cu sprijinul agenției Mediafax)***

Se dorește "decapitarea" Partidului Democrat?

Reacții privind alegerea deputatului Emil Cojocariu în Biroul Executiv al PD

La recenta întrunire a Colegiului Director al PD s-a ales Biroul Executiv și au apărut noi funcții, precum aceea de vicepreședinte executiv, un veritabil "numărul doi" în ierarhia de partid. Pentru această funcție și-au depus candidatura membri marcanți ai PD, ***Adrian Severin, Radu Berceanu*** și ***Bogdan Nicolae Duvăz***, dar ***Petre Roman*** a preferat să-l propună pe deputatul de Vaslui, ***Emil Cojocariu***, care a și fost ales, la un scor foarte strîns. Cum acest rezultat nu a convenit, s-a realizat un compromis, cei trei acceptînd funcțiile de vicepreședinți, dar mandatul lui Cojocariu va dura doar 3 luni.

Despre Emil Cojocariu, deputatul ***Alexandru Ota*** ne-a declarat: ***"Personal mă îndoiesc de calitățile umane ale lui Emil Cojocariu, iar în noua funcție va trebui ca acesta să dea chiar dispoziții, ceea ce mi se pare destul de greu. Nu cred că este vorba de «clătinarea» lui Petre Roman ca lider, ci mai ales a imaginii sale ca om. El va rezista deoarece relațiile la nivel de conducere își au ca suport și prietenia. Față de opțiunea dovedită neinspirată a lui Petre Roman de a impune ca vicepreședinte executiv un om neagreat de conducere. În interiorul partidului circulă zvonul că în această idee ar fi mîna Cotroceniului. De altfel, nu mai este nici un secret pentru mine că de la Cotroceni se dorește decapitarea PD".*** **(Val GURALIUC)**

Un grup de nouă sri-lankezi a fost reținut de Poliția TF din Bîrlad

■ *fiind victima unui accident vascular, unul din ei a decedat în drum spre spital*

Lucrătorii postului de Poliție T.F. Bîrlad au reținut un grup de nouă cetățeni din Sri-Lanka ce tranzitau România încercînd să ajungă în Germania. Grupul surprins în noaptea de 16/17 noiembrie în trenul 6434 era constituit din două femei de 19 ani și șapte bărbați cu vîrste cuprinse între 21 și 44 de ani. Verificările asupra grupului din Sri-Lanka au fost efectuate la postul de Poliție T.F. din Bîrlad. Iar discuțiile polițiștilor cu aceștia s-au purtat în limba engleză, prin intermediul unui translator.

Locotenent-colonel Constantin Rusu, adjunct al șefului Inspectoratului de Poliție T.F., a declarat că în momentul depistării grupului, unul dintre bărbați era întins pe bancheta compartimentului de tren, prezentînd simptome de boală. Avîndu-se în vedere starea lui, poliția a solicitat o Salvare, însă acesta a decedat în drum spre spital. În urma necropsiei efectuate de medicii legiști din Bîrlad s-a stabilit că decesul a intervenit datorită unei hemoragii subdurale (accident vascular). ***"Pentru că statul Sri-Lanka nu are reprezentanță în România, Ministerul de Interne trebuie să suporte toate cheltuielile necesare pentru aceste grupuri de cetățeni. În cazul de față, împreună cu Primăria și Spitalul din Bîrlad am asigurat înmormîntarea după legea creștină. Cadavrul a fost așezat într-un sicriu căptușit cu tablă zincată, sigilat astfel încît să poată fi oricînd reexaminat de către organele interesate. Ceilalți opt membri ai grupului au fost predați Brigăzii de Grăniceri și Poliției Județene Vaslui, care au dispus internarea acestora în spitalul din Vaslui, avîndu-se în vedere starea lor de sănătate"*** - a precizat ieri locotenent colonel Constantin Rusu. **(NEP)**

Conform datelor centralizate pînă în prezent la nivel național

Exporturile României sînt în creștere

Ultimul trimestru al anului 1994 se caracterizează, după cum atestă datele centralizate pînă în prezent la nivel național, printr-o tendință de creștere a producției industriale, într-un ritm superior trimestrului precedent.

O consecință pozitivă pentru economia românească - prevăzută de experți - este creșterea continuă a cererii de produse industriale pe piața externă, piața internă avînd o capacitate de absorbție a acestora relativ constantă. Pentru trimestrul în curs, specialiștii în comerț exterior apreciază că societățile din industrie vor beneficia de un volum superior de comenzi pentru export, ponderea produselor românești solicitate deținînd-o mașinile și echipamentele industriale, produsele textile și confecțiile din textile, blănuri și piele, aparatele de radio etc. **(Mihaela BREZEANU)**

CAMERA DE COMERȚ ȘI INDUSTRIE IAȘI
&
MYDO CENTER
pregătesc pentru tipar

ANUARUL SOCIETĂȚILOR COMERCIALE DIN JUDEȚUL IAȘI - 1995

Redactat (și) în limba engleză și tipărit în condiții grafice de lux, el urmează să apară în luna martie 1995 și va fi difuzat prin Camerele de Comerț și Industrie din România, ambasadele și reprezentanțele comerciale românești din străinătate.

Informații suplimentare se pot obține la sediul Camerei de Comerț și Industrie Iași, B-dul Copou nr. 4, și la Editura Mydo Center, str. Smîrdan nr. 5, et. 2 (sediul R.A. Locuința), sau la tel.: 117757 și 113707.

S.C. BURSA MOLDOVEI S.A
angajează prin convenție
manipulant
Relații la telefon 127118 sau 127114.

SC. Metalo-Chimice S.A. Iași

anunță pe toți deponenții de mărfuri, că unitatea de Consignație nr. 119 din str. A. Panu nr. 150, s-a mutat în incinta magazinului "ELECTRO-SINCRON" etaj I, bloc "Kogălniceanu" nr. 4 (Centrul Civic).
În cadrul complexului comercial "ELECTRO-SINCRON" puteți găsi:
*** produse electronice * electrice * electrocasnice * chimice * menaj * uz casnic * cosmetice * tutungerie * confecții bărbați, femei și copii * piese de schimb pentru produse de uz îndelungat * abajururi * lustre * aplice * aparataj de joasă tensiune ***

SUCCESUL AFACERILOR dumneavoastră
prin
TINERETUL LIBER
Pentru reclame și anunțuri de mică publicitate vă puteți adresa
Companiei de Publicitate
NORD-EST
6600 Iași, str. Smîrdan, nr. 5
tel. 032/17.25.57, fax: 032/14.45.77

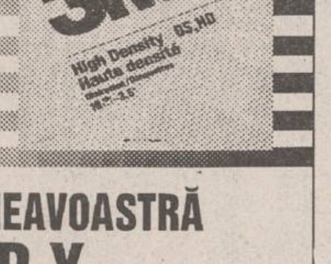
3M®
NOILE DISCHETE
Go anywhere !
- oferă garanția unei stocări sigure chiar la 60° C;
- sînt antistatice, atrag cu 40% mai puțin praf;
- rezistă la umiditatea mediului ambiant

GRATUIT: 25 FILE *POST IT* ADEZIVE

CALITATE PENTRU DUMNEAVOASTRĂ
UNIVERSAL R.X.
Distribuitor autorizat 3M
Grigore Ureche nr. 3, tel./fax: 032/112058

ELVILA® international
ELEGANȚA CONFORTULUI
mobilier ELVILA®
comercializat
în condiții avantajoase
la etajul I al magazinului
SUPERCOPOU (tel. 032/11.22.20
TELEVIZOARE COLOR CU ȘI FĂRĂ TELETEXT
NEI
GARANȚIE
pentru tub - **3 ani**
pentru piese - **2 ani**
manoperă - **1 an**
Îl puteți cumpăra în rate, în condiții avantajoase!
Depozit:
Str. Grăniceri nr. 3-9 (depozite COMAT-în spatele Unității de Grăniceri Manta Roșie)
PROGRAM DEPOZIT:
zilnic 9.00-17.00, sîmbăta 9.00-13.00.
ELVILA® international

ECHIPAMENTELE
cele mai moderne echipamente de calcul
HEWLETT PACKARD
Calculatoare, imprimante, servere UNIX, împreună cu asistența tehnică și instalarea oferite de S.C. RADIX S.R.L. la cel mai convenabil raport preț/performanță
Pentru orice informații sunați la tel. 032/110571 și veți primi
GRATUIT
CATALOGUL COMPLET AL PRODUSELOR HEWLETT PACKARD.
SOCIETATEA COMERCIALA
RADIX SRL
Iași 6600 România
Str. Gindu nr. 10
PO Box 123
Tel/fax 032-110571
HEWLETT PACKARD
Authorized Dealer and VAR

MONITORUL EXTERN

Grea lovitură pentru marina italiană

Cel mai mare vas italian de pasageri a ars complet

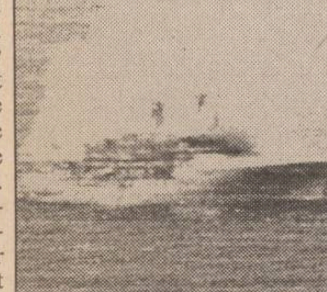

Ultimii pasageri ai transatlanticului italian ***"Achille Lauro"*** au fost transbordați ieri de la bordul unui tanc petrolier pe alte nave sosite în zonă. Echipajul a abandonat vasul deja puternic înclinat, iar incendiul n-a fost încă stins.

Conform declarațiilor ministrului italian al Transporturilor, incendiul ar fi putut fi provocat de restul unei țigări aprinse. Un purtător de cuvînt al proprietarilor vasului a afirmat că e exclus ca incendiul să fi fost provocat deliberat. S-au înregistrat doi morți și cîțiva pasageri ușor răniți.

Construit acum 47 ani, "Achille Lauro" a devenit brusc celebru în 1985, cînd patru teroriști aparținînd Frontului de Eliberare a Palestinei l-au deturnat (cu 450 de pasageri la bord), în largul portului egiptean Alexandria, în Marea Mediterană. Ei au ucis un pasager handicapat și l-au aruncat în mare. După trei zile s-au predat autorităților egiptene care le-au permis să plece la Tunis, și au fost predați apoi autorităților italiene, fiind judecați și condamnați la pedepse cu închisoarea între 15-30 ani. Filmul inspirat de aceste evenimente a putut fi vizionat la noi, pe micile ecrane, acum cîțiva ani. La începutul acestui an, partidul neofascist italian "Alianța Națională" a organizat un banchet pentru strîngere de fonduri la bordul acestui vas.

Un asasinat - o razie

Acțiune masivă a forțelor de securitate israeliene

Forțele de securitate israeliene au lansat o masivă vînătoare de oameni în Cisiordania, în căutarea membrilor grupării militante islamice de rezistență Hamas. Raidul urmează unui val de atacuri de gherilă asupra soldaților și civililor israelieni, care durează din luna aprilie. Descinderea de miercuri a coincis cu asasinarea unei femei din cadrul forțelor armate ale Israelului, în timp ce aștepta un autobuz în orașul Afula.

Din lipsă de fonduri

ONU va reduce numărul trupelor de gardă din nordul Irakului

Națiunile Unite au anunțat că vor reduce cu peste o treime numărul trupelor de gardă din regiunile controlate de kurzi, în nordul Irakului, datorită lipsei de fonduri. Vicecoordonatorul ONU pentru Irak a declarat că decizia de reducere va afecta operațiunile de livrare a medicamentelor și alimentelor către kurzii din nordul Irakului. Corespondentul BBC aflat în principalul centru administrativ al kurzilor irakieni transmite că în următoarele două saptămîni vor pleca aproximativ 50 de militari ONU, lăsînd în regiune ceva mai puțin de 100.

Cel puțin în calitate de lider al conservatorilor

John Major poate fi liniștit pînă la Anul Nou

Postul de conducere al Partidului Conservator, aflat la guvernare în Marea Britanie, nu va fi revendicat în acest an de nici un nou candidat. Termenul limită pentru nominalizarea candidatului care să i se opună primului ministru, ***John Major***, a trecut fără ca gruparea rebelă din sînul Partidului Conservator să obțină cel puțin 33 de semnături ale parlamentarilor, necesare pentru ca lansarea noului candidat să fie posibilă. Dl. Major este supus presiunilor venite din partea parlamentarilor de dreapta și a altora, după neînțelegerile în ceea ce privește politica față de Uniunea Europeană și după poziția șubredă a partidului în recentele sondaje de opinie.

Rusia continuă să amenințe lumea

Eurasianismul sau războiul Moscovei cu toată lumea

Principala idee a Eurasianismului este respingerea civilizației europene, în special cea occidentală. Rusia reprezintă un al treilea continent, nici european, nici asiatic; Petru cel Mare și politica sa degradantă ar fi făcut ca Rusia să fie "un factor politic printre alții, participînd la realizarea echilibrului european". Conform aceleiași teorii, ortodoxismul este superior tuturor credințelor creștine, datorită conducerii sale colective. Cehii și polonezii sînt iremediabil atașați Europei - care este odioasă, de două ori pervertită. Importantă nu este dezvoltarea economică ori tehnologică a statului, ci întinderea și dispunerea geografică a teritoriului său", iar "imperativă pentru independența Rusiei este respingerea vestului și estului pe plan cultural", în același timp fiind necesară transformarea "teritoriilor periferice" în aliați, "deoarece doar integrarea continentală, centrală, în jurul Rusiei, poate asigura siguranța reală pentru toate popoarele Eurasiei", orice fragmentare dînd cîștig de cauză atlanticilor și visului S.U.A. de a face din Rusia "o rezervație etnică".

■ *Imperialismul - o «boală cronică» a Rusiei*

La sfîrșitul secolului al XVII-lea, Rusia era deja un stat puternic. Cu toate acestea, în comparație cu vecinii săi din Vest, era mai puțin dezvoltată din punct de vedere economic și cultural. O transformare era greu de realizat, atît timp cît cei mai mulți locuitori ai săi, suspicioși față de tot ce era nou și diferit, țineau la metodele tradiționale. Lunga domnie a lui Petru cel Mare (1689-1725) este și astăzi văzută în istoria Rusiei ca un început. Primul lucru pe care acesta l-a făcut a fost reforma militară; războiul era un lucru obișnuit pentru ruși, iar Petru cel Mare a continuat tradiția. Practic, cît timp acesta a fost țar al Rusiei, n-a existat un an în care țara sa să nu fie implicată într-un război. În 1720, armata regulată rusă număra două sute de mii de soldați, sprijiniți de 48 de nave de linie și 750 de vase auxiliare care însumau 28.000 de marinari.

În 1864, o înaltă oficialitate rusă, prințul Alexandru Mihailovici Gorceakov, justifica - la vremea respectivă - expansiunea Rusiei în ceea ce astăzi este o bună parte din teritoriul Uzbekistanului. Prin generalizare, prințul încerca să explice politica expansionistă rusă în paralel cu noile cuceriri ale Angliei și Franței în Africa și Extremul Orient: ***"...Situarea Rusiei în centrul Asiei este similară cu a oricărui stat care intră în contact cu triburi nomade de semi-sălbatici. În asemenea cazuri, securitatea granițelor și a legăturilor cu străinătatea face ca statul cel mai avansat să ia sub autoritatea sa națiunile vecine... Aceasta este soarta tuturor țărilor aflate în situații asemănătoare: Statele Unite în America, Franța în Africa, Olanda în coloniile sale, Anglia în Indiile de Est - toate acestea merg pe același drum nu atît din cauza ambițiilor lor, ci din necesitate..."***

Odată cu revoluția bolșevică, din 7 noiembrie 1917, lucrurile s-au schimbat, dar noua orînduire avea să o desăvîrșească un preot gruzin de al cărui nume este legată moartea a milioane de ruși: Iosif Visarionovici Stalin. Un singur exemplu edificator: în octombrie 1929, 4,1% din pămînturile țăranilor intraseră în colhozuri; în martie 1930 procentul era de 58%, iar în 1936, 90% din numărul țăranilor erau colectivizați. Se estimează că între trei și șapte milioane de oameni au fost uciși în timpul colectivizării, pierderile cele mai mari înregistrîndu-se în rîndul ucrainenilor și cazacilor. Cultul personalității lui Stalin "a costat", la rîndul său, opt milioane de arestări (aproape 5% din totalul populației), dintre care opt sute de mii de "opozanți" au fost executați, iar ceilalți au fost trimiși în gulagurile siberiene. Alți 15-20 milioane de cetățeni sovietici și-au pierdut viața în cel de-al doilea război mondial. De data aceasta, rezultatele s-au ridicat la nivelul așteptărilor: în 1948, Polonia, Ungaria, Bulgaria, România, Albania, Cehoslovacia și Iugoslavia aveau, toate, guverne comuniste și (cu excepția Iugoslaviei) serveau interesele Uniunii Sovietice.

După moartea lui Stalin, ***Nikita Hrușciov*** avea să redea speranțele întregii lumi într-o schimbare democratică a Uniunii Sovietice. Speranțele n-au fost însă îndreptățite decît pentru scurt timp. În 1956, la Congresul al XX-lea al PCUS, Hrușciov a ținut faimosul său ***"Discurs secret"***, numit astfel deoarece el n-a fost niciodată publicat în URSS. În acest discurs, Stalin era acuzat de numeroase crime și acțiuni brutale împotriva poporului sovietic. Hrușciov mai are meritul că, pentru prima dată, un președinte sovietic s-a întîlnit cu omologul său american (***Eisenhower*** și, mai tîrziu, ***Kennedy***) și a vorbit de la tribuna Națiunilor Unite.

Pe de altă parte, în timpul președinției lui Nikita Hrușciov au fost înăbușite revoluțiile anti-comuniste din Germania de Est (1953) și din Ungaria (1956) și a fost construit zidul Berlinului (1961). Pînă atunci, numărul refugiaților care treceau din Berlinul de Est în Vest ajunsese la patru mii pe zi. În 1964, Hrușciov a fost demis de către Biroul Politic al PCUS, în locul său venind ***Leonid Brejnev***. Trei ani mai tîrziu, atît Stalin cît și Hrușciov căzuseră în dizgrație.

În timpul regimului lui Brejnev (1964-1982), Uniunea Sovietică a îndeplinit vechiul vis al țarilor: a devenit o super-putere. Pentru prima dată, trupele Armatei Roșii au fost folosite în afara granițelor Blocului Comunist - în 1979, cînd este ocupat Afganistanul. Însă generația care a condus URSS atîția ani, reprezentată de ***Brejnev, Andropov și Cernenko***, a trebuit, inevitabil, să lase cale liberă alteia mai tînără. ***Mihail Gorbaciov*** nu a cunoscut teroarea stalinistă și nici ororile războiului. În schimb, a trăit din plin perioada destalinizării (Hrușciov) și a avut parte de o educație superioară în comparație cu predecesorii săi. Reformele inițiate de Gorbaciov - perestroika și glasnost - au culminat cu prăbușirea, mai întîi a regimurilor comuniste satelite ale URSS, în a doua jumătate a anului 1989, și, apoi, a însăși Uniunii Sovietice, în august 1991. Dar, deși Uniunea Sovietică nu mai există, au rămas destule urme care să amintească de acest imperiu: Basarabia, deși alături de România, este, paradoxal, mai aproape de Moscova.

La Kremlin se decide în acest timp viitorul omenirii. Într-o țară aparent total dezorganizată, cu un trafic alert de arme, stupefiante și substanțe radioactive, își face loc, încet, dar sigur, un nou curent naționalist, susținut, printre alții, și de fostul partid comunist, curent cunoscut sub numele de ***"Eurasianism"***.

■ *Eurasianismul - o nouă politică externă rusă*

Curentul s-a născut în 1921, cînd un grup de emigranți ruși a publicat o colecție de eseuri sub titlul ***"Drumul către Est"***. Printre autori: lingvistul ***Nicolai Trubețkoi***, geograful ***Piotr Savițki***, criticul muzical ***P. Suvchinski*** și ***Ghiorghi Florovski***. Principala idee a Eurasianismului este respingerea civilizației europene, în special a celei occidentale. Rusia reprezintă un al treilea continent, nici european, nici asiatic; Petru cel Mare și politica sa degradantă ar fi făcut ca Rusia să fie ***"un factor politic printre alții, participînd la realizarea echilibrului european"***. Conform aceleiași teorii, "***ortodoxismul este superior tuturor credințelor creștine, datorită conducerii sale colective. Cehii și polonezii sînt iremediabil atașați Europei - care este odioasă, de două ori pervertită. Importantă nu este dezvoltarea economică ori tehnologică a statului, ci întinderea și dispunerea geografică a teritoriului său"***, iar ***"imperativă pentru independența Rusiei este respingerea vestului și estului pe plan cultural"***, în același timp fiind necesară transformarea ***"teritoriilor periferice"*** în aliați, ***"deoarece doar integrarea continentală, centrală, în jurul Rusiei, poate asigura siguranța reală pentru toate popoarele Eurasiei"***, orice fragmentare dînd cîștig de cauză atlanticilor și visului S.U.A. de a face din Rusia ***"o rezervație etnică"***.

În revista ***"Rusia sovietică"*** (24 februarie 1994) ***Ghennadi Ziuganov***, șeful Partidului Comunist Rus, îl laudă pe Ivan cel Groaznic pentru că a știut că interesele Rusiei cer controlul regiunii maritime, accesul la mările calde fiind propus și de către Hitler lui Molotov. Neoeurasianismul a adoptat axioma privind ***"dezvoltarea nu de la est la vest ori de la vest la est, ci de la nord la sud"***. Astfel, Europa s-ar întinde spre Africa, înglobînd-o, USA către America Latină, Eurasia către Iran, Turcia, Afganistan, iar japonezii și chinezii ***"vor avea grijă de sud-estul Asiei, de Filipine, Malaezia, Indonezia, Australia"***. ***"Fundamentalismul islamic reprezintă instaurarea ordinii și a tradițiilor caracteristice popoarelor din Sud. Poligamia, respectul pentru bătrîni, docilitatea, meșteșugurile tradiționale, Coranul - ce poate fi mai rău în toate acestea pentru Rusia?"*** - afirmă ***Vladimir Jirinovski*** - care mai afirmă: ***"Concurînd pentru teritorii, ne vom impiedica unii pe alții. Dar putem realiza o înțelegere și (putem) divide planeta."***

Pentru eurasianiști, atît timp cît guvernul e fidel atlanticistului ***Elțîn***, nu sînt șanse de a reface un mare imperiu, imperiu care e prezentat acum ca o federație urmată apoi de o confederație a statelor ce-l compun. Oricum, ***"Rusia e incompatibilă cu echilibrul european, indiferent care ar fi intențiile liderilor săi."***

Noul parlament rus a creat o comisie pentru geopolitică care reunește deputați cu diferite orientări politice. În academiile militare s-au înființat catedre de geo-politică, lucrările lui ***Lev Gumilev***, ***"Bibliile Eurasianismului"***, sînt best-seller-uri, Neoeurasianismul a înlocuit, pentru mulți, marxismul. Pînă cînd punctul slab al naționalismului rus - stabilirea frontierelor rusești - va fi lămurit, politica externă a Rusiei oscilează între linia deschisă de Gorbaciov și cea a Neoeurasianismului. S-ar putea întîmpla ca metodele Comintern-ului să servească la împlinirea idealurilor eurasiaticilor.

■ *Care este locul României în cadrul Eurasianismului?*

Pentru omul de rînd, rușii sînt cei care au ocupat Basarabia și au impus României un regim de teroare. Puțini știu că Tezaurul românesc se află la Moscova de aproape 50 de ani și, mult mai puțini, că, pe lîngă Basarabia și Bucovina de Nord, Moscova a preluat pe baza unui simplu proces-verbal Insula Șerpilor, pe care a construit un sofisticat sistem militar de radiolocație. Astăzi, practic toate relațiile româno-ruse trec pe deasupra Chișinăului și, dacă în 1989 - 1990 unificarea părea o chestiune de cîteva luni, acum ea a devenit o spinoasă problemă care va necesita ani pînă să fie rezolvată. De altfel, la un miting organizat de Frontul Popular Creștin Democrat din Moldova la 1 Decembrie 1991 la Chișinău, a fost citită o declarație care preciza, printre altele, că ***"unirea nu este un vis ce ține de un viitor îndepărtat și incert, dar nici nu va avea loc imediat."*** A urmat războiul din Transnistria din primăvara anului 1992, care a evidențiat ***"meritele"*** Armatei a XIV-a staționată în raioanele de răsărit ale Republicii Moldova. În aprilie 1992, Boris Elțîn a subordonat Armata a XIV-a direct președinției, iar zilele trecute, comandantul acesteia - generalul ***Alexandr Lebed*** - și-a început campania în vederea alegerii sale cel puțin în funcția de ministru adjunct al Apărării al Federației Ruse, dacă nu chiar în cea de președinte al țării. Așa stînd lucrurile, eurasianiștii și-au asigurat "flancul" de sud-vest al ofensivei lor împotriva Vestului, deoarece Lebed a denunțat tratatul de retragere a armatei sale din Transnistria.

Pe de altă parte, poziția lui Boris Elțîn este serios amenințată de atacurile opoziției, conduse de ultranaționalistul ***Vladimir Jirinovski***, un alt adept de marcă al Eurasianismului. Președintele rus a fost nevoit să renunțe la cîțiva susținători ai săi și se așteaptă dintr-un moment în altul să-l demită pe ministrul Apărării, generalul ***Pavel Graciov***, fără de care n-ar fi ieșit învingător în disputa sa cu Parlamentul dizolvat, în octombrie anul trecut. Reamintim că Jirinovski a afirmat că ***"România este un stat artificial"***, declarație care a stîrnit reacții puternice în rîndul opiniei publice românești, dar nici o luare de poziție vehementă la nivel guvernamental. Aceasta întărește și mai mult convingerea că autoritățile de la București ori nu iau în seamă ceea ce se întîmplă în Rusia, ori au adoptat o poziție de expectativă, așteptînd rezultatul acestei confruntări surde: ***Rusia sau Occidentul?*** Cauza nu este numai faptul că sîntem (din punct de vedere geografic) prea aproape de Moscova și prea departe de Europa, ci și lunga și întortocheata tranziție către o economie de piață cu adevărat ...europeană. ***(Mirela BUZILĂ, Radu MEȘNIȚĂ)***

Corespondență rapidă cu partenerii din țară și străinătate prin:
POȘTA ELECTRONICĂ
E-MAIL
Acces permenent 24 ore din 24 la
rețeaua internațională de calculatoare
INTERNET
■ corespondență (de 3 ori mai ieftin decît prin fax)
■ transfer de fișiere
■ informații în diverse domenii
■ reviste electronice
Relații: telefon/fax 144745 e-mail address: iasi@iasi.iiruc.ro

S.C. DI-ZI S.R.L.
UNIC DISTRIBUITOR ÎN MOLDOVA AL DULCIURILOR
KENT
• gume
• caramele
• biscuiți
• dropsuri "Eucaliptus"
• jelibon
• ciocolată la 100 gr și 50 gr
• alune
• cafea boabe
• ness "Jakobs"
• țigări: Marlboro, Kent, Camel, Assos, L&M, BT
A redus special pentru d-voastră prețurile, pentru perioada sărbătorilor de iarnă.
Telefon/fax 032/116018
Iași - 6600, str. Albă nr. 2 (lîngă cotidianul "24:ORE")

FIMEX
O ALEGERE INSPIRATĂ
Distribuitor autorizat
RTC
• hîrtie imprimantă (1,2,3 exemplare) format A4, A3
• hîrtie offset pentru tipografie
• role hîrtie pentru:
■ case de marcat
■ calculator de birou
• role hîrtie pentru fax și telex
Str. Cuza Vodă nr. 10. Telefon/fax 211333.

CASA DE LICITAȚIE
ONASIS
a
S.C. SURSA MOLDOVEI S.A.
primește înscrieri pentru
ședința de licitație cu obiecte de artă și antichități
din luna decembrie 1994.
Înscrieri, expertize, evaluări se fac la sediul firmei din Iași, Calea Chișinăului 17, în fiecare marți și joi,
între orele 10,00-14,00.
Relații la telefon 127118 sau 127114.

OPTICA 34 PĂCURARI
CONSULTAȚII OFTALMOLOGICE CU MEDIC LA COMBINA OFTALMOLOGICĂ
Unitatea fiind privatizată,
găsiți orice fel de lentile sferice, cilindrice sau pentru operații de cataractă, cu posibilitate de comandă pentru lentile speciale.
Rame la toate prețurile, import și indigene.
ATENȚIE!
Sînt două unități Optica alăturate.
Numai **Optica 34** vă poate oferi aceste servicii.
Vă așteptăm zilnic, între orele 8,00-13,00, 15,00-18,00
sîmbătă 10,00-12,00
Relații și programări consultații la tel.: 164062

SC E.M.I. SRL
Vă pune la dispoziție
o gamă variată de:
• BOILERE
• MAȘINI DE CUSUT
• ASPIRATOARE • FRIGIDERE
• CONGELATOARE • TV COLOR
• LĂZI FRIGORIFICE • ARAGAZE
• CONFECȚII, TRICOTAJE, ÎNCĂLȚĂMINTE
Program: zilnic 8.00 - 20.00, sîmbătă, 8.00 - 16.00
Bd. Independenței 19, bl. B 1-5, parter, tel./fax: 117530

Nu știți ce cadouri să dăruiți de Crăciun copiilor ?

Vizitați raionul de jucării de la etajul II al **Complexului Hala Centrală**.
■ instalații de pom muzicale ■ mașinuțe mecanice și electrice ■ elicoptere ■
■ trenulețe ■ Moși Crăciun muzicali ■ păpuși ■ globuri ■ ornamente de pom ■
Alimentara
str. Anastasie Panu, nr. 1A, bl. A, tel: 116650, fax: 114200

CONSILIUL NAȚIONAL AL ÎNTREPRINDERILOR PRIVATE MICI ȘI MIJLOCII DIN ROMÂNIA (C.N.I.P.M.M.R.) - Filiala Iași
Vă informăm că sîntem în posesia unui catalog de 400 firme din Danemarca, doritoare de înființarea de societăți mixte cu parteneri din Europa Centrală și de Est în următoarele domenii de activitate:
■ agricultură ■ industria forestieră ■ pescuit ■ industria alimentară ■ textile, pielărie și confecții ■ prelucrarea lemnului ■ industria de fabricare a hîrtiei și tipografiei ■ industria chimică ■ ciment, lut, sticlă ■ siderurgie și prelucrarea metalelor ■ industria constructoare de mașini ■ industria electrică și electrotehnică ■ transporturi ■ instrumente (medicale, optice și altele) ■ construcții ■ protecția mediului și energie neconvențională ■ consultanță ■ servicii ■ cercetare-dezvoltare
Vă rugăm să ne comunicați domeniul de activitate în care doriți să colaborați și în funcție de aceasta vă vom transmite informațiile referitoare la partenerii din Danemarca, pentru stabilirea de legături directe.
Relații la telefon/fax 032/112026 Iași,
sau la sediul din strada Florilor nr. 2,
C.N.I.P.M.M.R. - filiala Iași

CAFEAUA DE DIMINEAȚĂ

Sărbătoarea orașelor Roman și Bacău: un secol de la nașterea lui Ion Luca

Aurel LEON

Cineva de la Roman îmi atrage atenția că la 7 decembrie se împlinesc o sută de ani de la nașterea dramaturgului Ion Luca, fiu al acestui oraș, și mă invită la simpozionul care va avea loc cu acest prilej. Mulțumindu-i preopinentului, îl fac atent că am primit un telefon și de la Bacău tot în legătură cu această aniversare, deoarece și Bacăul îl revendică pe Ion Luca. În adevăr, dramaturgul s-a născut la Roman (7 decembrie 1894), a făcut în acest oraș și o parte a școlii primare, dar apoi familia s-a mutat la Bacău. Ion Luca a absolvit seminarul "Veniamin Costache", din Iași, și apoi Facultatea de Filosofie. Era doctor în Teologie și în Filosofie. A fost preot și profesor. Ca autor dramatic, ne-a dat multe piese, majoritatea cu subiect istoric: ***"Icarii de pe Argeș"***, ***"Alb și negru"***, ***"Rachierița"***, ***"Amon-Ra"***, ***"Femeia Cezarului"***, ***"Chiajna"***, ***"Cuza-Vodă"*** și multe altele. A fost tradus în limbile germană, italiană, franceză, engleză. A fost laureat al festivalurilor de teatru de două ori (al Teatrului Național - București). S-a. sfîrșit la București, în 30 ianuarie 1972 și este înmormîntat la Vatra Dornei.

Cu privire la valoarea operei sale, voi cita doar din ***Valeriu Anania*** (actualul Mitropolit al Clujului) - ***"Rotonda plopilor aprinși"***: "Dacă alți dramaturgi dintre cele două războaie mondiale rezistă timpului prin cîte două-trei piese, Ion Luca este menit să reziste, după părerea mea, prin cel puțin cinci sau șase piese din cele știute de mine."

În prefața la "Rachierița", ediția a II-a, Ion Luca scrie: "Arta nu are tipare, nu se cîntărește. Dacă am vrea s-o cîntărim, nu putem citi vergeaua greutății. E arta care trage, sau cîntarul nostru arată de la el prea mult sau prea puțin? Arta este deplinătatea omului".

Solicitat, nu pot contribui mai potrivit la această evocare pioasă decît publicînd cele scrise în 1972, cînd mormîntul de la Vatra Dornei era proaspăt:

Omul e bătrîn, dar mai ales e trudit. Îl susține o femeie ajungînd cu creștetul pînă în subsuoara uriașului. Așa cum merge pe coridor, pare un stejar aplecat în furtună peste vreun carpen mlădiu, care se înconvoaie ca să nu se rupă. Îl rugăm să ia loc. Refuză. Crede că e mai bine să-și pledeze cauza stînd în picioare, cît mai drept, poate văzîndu-se falnic ca odinioară. Are o voce puternică de om care a cîntat în vremea lui, o voce pe care și-o ascultă vibrînd în camera de redacție.

Nu înțelege de ce nu i se publică vreun fragment de piesă. Retras la Vatra-Dornei, în sihăstria albastră, el scrie. Aproape nu mai vede, e bolnav, dar scrie. Încheagă conflicte dramatice mai mult mintal, cred că le poartă cu el în plimbările solitare cu veverițe îmblînzite, vede cum vor arăta montate pe scene luminate și poate e fericit. De aceea luptă pentru ele, spre a ferici și pe semenii săi.

Interesantă izbucnire a avut acest anonim profesor din Bacău, șuvoind chiar de la izvor puțin după 1930, jucat de cîteva teatre bucureștene în același timp, considerat cea mai certă speranță a dramaturgiei noastre și, deodată, eclipsă! Ce s-o fi întîmplat? Nu-l cunoșteam pe atunci. Tudor Arghezi, atent cronicar teatral, a observat că de fapt Ion Luca n-a avut insucces de public, ci de cronică teatrală, adică n-a fost agreat de cronicari. Poate ar fi mai bine zis: n-a știut să se facă agreabil. Acest om al cărților și al plăsmuirilor nu avea la îndemînă cuvinte delicate și adjective curtenitoare, nu se pricepea la plăcutul stil epistolar de complezență, credea doar în forțele lui și în dreptate. Și ... a plătit.

Acest tribut greu l-a făcut, după unii, complexat: se pare că ar suferi de mania persecuției, dar, cînd îl asculți, întrevezi că omul acesta are dreptate. Revistele nu publică dramaturgie? În adevăr, așa e. De ce n-or fi publicînd? Ion Luca nu s-a ambiționat niciodată să publice în reviste. A optat pentru surpriza totală, pentru dăruirea integrală rampei. A crezut numai în teatru deși, potrivit unei epigrame de pe vremuri:

L-am avut pe Caragiale
Ion Luca - somitate.
Îl avem din nou în teatru
Însă doar pe jumătate!

Pe vremuri, nu era jucat ani în șir, dar nu-și pierdea răbdarea, avea timp să aștepte. Acum nu mai are. A fost montat în ultimii ani sporadic, ici, colo. Abia i s-a deschis pofta, amintindu-și voga de altădată. De aceea, a coborît din Dorne, să se știe că n-a murit, e încă zdravăn și a mai scris cîteva piese. L-a jucat Iașul, Bacăul, Bîrladul, e adevărat, dar prea puțin față de cîte stau în manuscris și pe care le oferă cu inimă largă. Nu are nici o pretenție. Sihaștrii trăiesc aproape din nimic, le sînt de ajuns visele. Atunci? Există prea multă dramaturgie originală? Ion Luca e un depășit? În blidarul său, în sipetul lui de acasă are de toate. De ce e ignorat? E clar că această uitare îl doare mai mult decît toate metehnele trupești.

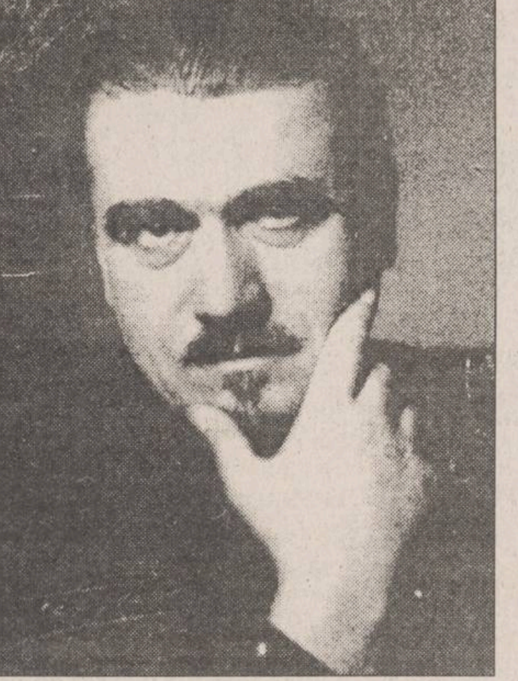

Dramaturgul Ion Luca - 1940

- Eh! Trupul, stîrv, măi oameni buni, își încheie socotelile cu toate cele săvîrșite în viață și uitate. Dar spiritul? El creează în afară de timp și de uzură. Ce săvîrșește el rămîne, nu? Cum, adică, din ce-a mîzgîlit robul lui Dumnezeu Ion Luca nu rămîne nimic, nimic, bre?

Înverșunat, tot mai înverșunat, uriașul ne întreabă pe toți. Și nu știm ce să-i răspundem și ne simțim vinovați.

- Tăceți? Dacă nu credeți în dreptatea mea, voi de ce scrieți, bre?

Scriem tocmai fiindcă sîntem dintre cei care credem în menirea scriitorului. Dar, vedeți, teatrele își au politica lor de repertoriu, revistele au anumite planuri, editurile...

Face cu mîna a lehamite. Iese rîzînd, sprijinit în secretara înclinată de greutatea stejarului. Un rîs dureros. Se tot duce de-a lungul coridorului redacțional ca un Lear care vrea să-și vadă fetele regine și pe el mergînd fericit la curtea fiecăreia.

Și s-a tot dus pînă în Dorne. ■

EDITORIAL

Dan RADU

O chestiune de onoare

Cu aproape o săptămînă în urmă, MONITORUL a publicat un articol referitor la un accident de circulație, în care se prezenta cazul unui bătrîn surdo-mut care, traversînd strada în zona Bucșinescu, a fost lovit de un autoturism. Prezent la fața locului, reporterul nostru a cules cîteva declarații ale celor de față, depoziții din care reieșea că bătrînul ar fi respectat regulile de circulație privitoare la traversarea pietonilor printr-un loc semaforizat. Un singur cetățean a susținut că accidentatul a traversat printr-un loc nepermis, dar reporterul MONITORULUI nu a mai apucat să-i consemneze declarația întrucît martorul a dispărut destul de repede de la fața locului (de altfel, despre acesta, doi dintre cei de față susțineau că nu este un martor de încredere, deoarece ar fi coborît din mașina care ar fi comis accidentul și s-a amestecat mai apoi printre privitori). O notă a poliției, sosită pe faxul redacției în ziua următoare menționa accidentul, concluzionînd că acesta s-a produs în condițiile în care pietonul a traversat strada printr-un loc nepermis. Nu am fi dat multă importanță cazului dacă nu am fi primit această notă care era contrazisă clar de declarațiile luate cu o zi în urmă de la locul accidentului. Drept urmare, MONITORUL a titrat a doua zi, pe prima pagină, "Poliția rutieră mușamalizează un grav accident de circulație", articol în care s-au amintit cîteva dintre declarațiile celor aflați la acel moment în zona Bucșinescu. Poliția a verificat imediat pe teren cele menționate în articol, dar toți cei care oferiseră ziarului datele despre accident și-au retractat afirmațiile, spunînd că nu știu exact cum s-a petrecut totul, deoarece ei au sosit acolo la cîteva minute după tragedie. După confruntarea dovezilor noastre cu cele deținute de poliție, am ajuns la concluzia că lucrurile pot sta și în alt fel decît au fost descrise de ziarul nostru și că articolul s-a bazat pe o documentare incompletă. Fiind convinși că a-ți recunoaște greșeala este mai mult decît un act de onestitate, iar cum datoria noastră este de a informa corect cititorii, pentru că altfel ziarul nu și-ar justifica existența, am hotărît să publicăm o notă explicativă, în prima pagină, în numărul următor al cotidianului, fapt care s-a și întîmplat. Gazeta Poliției, în ediția de ieri, reia în amănunt întreaga istorie, pe baza declarațiilor înregistrate pe casetă video. Nimic deosebit pînă aici, articolul din acest săptămînal se impunea în condițiile în care ziarul nostru nu a revenit asupra accidentului din Bucșinescu decît în nota amintită mai sus. Ne-a surprins, în schimb, neplăcut tonul foarte vehement și prin unele locuri chiar dezagreabil folosit în cele două coloane ale textului care dorea să repună adevărul în drepturi. Referirile la persoana mea, că aș fi primit la redacție pe șeful Serviciului Circulație al Poliției Județene cu o mină plictisită și blazată și că aș fi tratat interlocutorul "de sus" nu corespund realității și cred că nu trebuiau să-și aibă locul în paginile acestui săptămînal, iar aprecierile de genul "articol nenorocit" ori "mizerabil" cu care a fost blagoslovită nota noastră de rectificare sînt greu de găsit astăzi chiar și în gazetele de scandal. Nu ascund faptul că mă miră promptitudinea cu care redactorii Gazetei Poliției "corectează" articolele din MONITORUL referitoare la activitatea Poliției, însă niciodată nu găsesc spațiu pentru a confirma anchetele noastre legate de ilegalitățile comise de unii angajați ai acestei instituții ori pentru a răspunde interpelărilor făcute de cetățeni în paginile cotidianului nostru. În aceste situații Poliția tace. Biroul de presă, care ar trebui să țină permanent la curent ziariștii cu activitățile Poliției (bineînțeles, cele care pot fi făcute publice), este deseori în afara problemelor, dovedindu-se în repetate rînduri inutil. Există părerea, mai ales printre polițiști, că instituția lor se află în "război" cu MONITORUL, idee greșită, generată probabil de unele articole care au ca subiect ofițeri și subofițeri de poliție ce au încălcat legea. MONITORUL informează publicul despre acestea, la fel cum procedează cu tot ceea ce se întîmplă în alte instituții ori sectoare importante ale vieții sociale a Iașului. Nu este vorba despre "război", "campanii de denigrare" ori "atacuri concertate" la adresa Poliției, cum le place celor prinși cu ocaua mică să creadă și să spună. Singura menire a MONITORULUI este de a informa cititorul despre tot ceea ce se întîmplă în jurul lui. Iar dacă veștile sînt proaste, vina trebuie căutată în altă parte. Nu tăiați capul solului! ■

UNGHIUL DE TRAGERE

UTC-iștii de azi, RFG-iștii de mîine

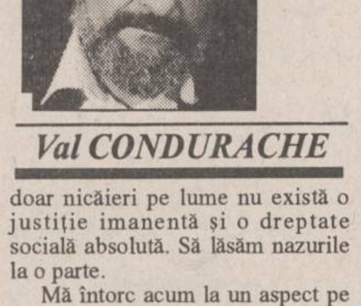

Val CONDURACHE

Sloganul din titlu circula sub forma de parodie la îndemnurile comuniste în ultimii ani de dictatură. Nimeni nu-și închipuia pe atunci că zidul Berlinului va cădea, deși toată lumea știa că în Europa războiul rece nu va lua sfîrșit fără ridicarea cortinei de fier și fără unirea Germaniei. Trecuseră, totuși, aproape 45 de ani de la încheierea celui de-al doilea război mondial și nici măcar perestroika inițiată de Gorbaciov nu părea să anunțe sfîrșitul unei ere. În țară se trăia tot mai rău, orizontul de libertate se îndepărta cu fiecare zi, iar dictatura lăsa impresia că se eternizează, eram blestemați s-o suportăm încă o sută de ani. Cine a născocit sloganul ironic n-a prevăzut nimic din toate cîte s-au întîmplat de atunci și pînă acum și în nici un caz nu s-a referit la o formațiune de activiști UTC, ca schimb al puterii comuniste. Gluma era cumva sinistră: pentru tinerii care erau elevi și studenți nu se întrevedea o altă șansă decît exilul. Dacă vreun tînăr mai voia să aibă o șansă în viață, nu-i rămînea decît să "fugă" în RFG.

Au existat, însă și oameni mai prevăzători decît visătorii la libertate. Ei făceau parte din nomenclatură și-au înțeles (ori poate că știau mai multe decît noi) că viitorul în țările din Estul Europei va aparține celor cu pregătire în Occident. Pentru urmașii nomenclaturii s-au înființat licee de elită, iar pentru cei mai buni (sau mai tari!) dintre ei s-au găsit posibilități pentru burse de studii în Occident. Întrebarea corectă, pe care ar trebui să ne-o punem, e dacă tocmai aceia reprezentau elita inteligenței din liceele și universitățile noastre, dar cum nu avem un răspuns, nu ne rămîne decît să ne mulțumim cu gîndul că măcar rîndul al doilea al nomenclaturii a beneficiat de studii superioare în Anglia, Germania, SUA sau Franța și că nu mai riscăm să fim conduși de oameni cu patru clase, reciclați la seral. Și cum istoria ne-a învățat că fiecare orînduire creează un sistem de privilegii, nu avem altă soluție decît să beneficiem de știința celor privilegiați și să ciugulim din ce mai rămîne în urma lor.

În definitiv, într-o societate care tinde să devină modernă, fiecare își va găsi locul cu mai multă ușurință, doar nicăieri pe lume nu există o justiție imanentă și o dreptate socială absolută. Să lăsăm nazurile la o parte.

Mă întorc acum la un aspect pe care l-am mai comentat, dar asupra căruia aș vrea să revin pentru a mai construi un scenariu. În cei 5 ani care s-au scurs din decembrie 1989 și pînă acum, aspectul cel mai contestabil și care a dus în multe rînduri la dezordine socială și organizatorică, blocînd reforma sau micșorîndu-i viteza, a fost acela al protecției managerilor. Prin repetate gesturi populiste, puterea a creat sindicatelor și fiecărui om în parte senzația că el hotărăște destinul instituției în care lucrează. O asemenea furie a contestării managerilor n-a existat niciodată la noi. Nu cunosc aproape pe nimeni, din sectorul bugetar, ori din sistemul societăților comerciale cu capital de stat, să fie lăsat să ducă la capăt un proiect, un program sau măcar o inițiativă viabilă. Contestațiile, firești într-o perioadă atît de frămîntată, condusă după legi contradictorii, nu au dus în nici o împrejurare la susținerea managerului, ci la schimbarea lui, sub presiunea colectivelor. Ei bine, o altă furie a luat locul furiei de dinainte. De data asta, furia colectivelor e lăsată în urmă de furia partidelor din arcul de guvernămînt, care-și plantează, în tot locul, fie clientela de partid, fie simpatizanții, obligați, cei mai mulți, să intre în PDSR ori, mult mai rar, în PUNR, PRM, PSM. Iar după ce toate posturile de conducere vor fi girate politic, se va propune Parlamentului un proiect de lege prin care noii manageri, de partid și de stat, vor fi protejați de furia mulțimilor, care nu vor putea fi nici atunci mulțumite, dar vor înțelege că mișcările lor de protest sînt inutile. La adăpostul legii, managerii nu vor mai putea fi clintiți de pe scaunele lor, cîtă vreme puterea va rămîne hotărîtă să-i păstreze acolo. Poate atunci, cei mulți își vor aduce aminte de vremurile bune, cînd la protestul lor puterea îl aruncă peste bord pe manager. ■

POLIGON

S-a dus dracului ziua de 1 Decembrie

E unu decembrie, e dimineață și-i un pui de ger care face să tremure mărunt steagurile cocoțate în balconul Universității. Bulevardul Copou e aproape pustiu; nici măcar difuzorii de carte sau ziare nu s-au încumetat să iasă în zi de sărbătoare națională. Cîțiva militari, puși la patru ace, demni și cu o privire pe care o poți zări în ochii lor doar în astfel de ocazii, intră în Casa Armatei, cum îi spunea pe vremuri...

Mă gîndesc, gîndesc - dacă verbul nu-i reflexiv - că-mi plac astfel de zile cînd e cald în casă și am o cafea aromind negru lîngă mine. Mă simt ca-n dreapta Tatălui însă, nefericit reflex, scot 250 de lei din buzunar și-mi cade tot entuziasmul. Pacea mea interioară parcă-i pusă la doi douăzeci - se zgîlțîie serios, apoi se sparge în bucăți, pe trotuar, fără să observe nimeni cioburile cristaline. O companie de ostași în uniformă de camuflaj o pisează bine sub cizme și, știu, s-a dus dracului ziua...

Citesc: ***"Tuberculoza face din nou ravagii în România"***. Hopa, îmi zic, ministrul Mincu a pățit ca mine, i s-a dus și lui ziua dracului. Parcă mai poți dormi cînd știi că tuberculoza face ravagii? Ași! Ce mai contează că e ziua națională. Să lăsăm uitate festivismele astea și, în loc să tragem un gît de șampanie, cu un ochi rîzînd (Ceausescu a fost făcut de comandă) și cu celălalt plîngînd (oh, Basarabia cum te mai scufunzi în mlaștina C.S.I.! Oh, Bucovină, cum te-a luat diavolul ucrainean!...), parcă-l văd pe dl. ministru al Sănătății, Iulian Mincu (ce coincidență de nume!? Parcă mai era unul, de tristă amintire, care ne făcea dumnealui păpica fără carne, zahăr și ulei ba, chiar fără tigaie!) îmbrăcîndu-se și dînd fuga la Parlament:

- Domnilor, v-am adus o casetă video, o să vedeți un copil murind de meningită tuberculoasă. Poziția capului, mult lăsat pe spate, indică dureri atroce - nici unul dintre dumneavoastră nu le-ar putea supraviețui... E groaznic, știu, mătăluță sînteți firi simțitoare, dar priviți, priviți: acum mînuțele i se chircesc și zgîrie mușamaua patului de spital. A, ce se aude e plînsul maică-si, nu vă lăsați duși... Uite-l, uite-l acum, se chinuie să expectoreze... e mai plin de bacili de cîți bani are dl. Georgescu la finanțe! E, glumeam... Ce? Mai bine că moare? Da, domnule senator, ar trebui să i se curme suferințele, numai că nu-i voie! Poate propuneți o lege a euthanasiei! Acum, gata, se duce... Mai are puțin, o convulsie, două și s-a terminat. Mamă-sa n-ar trebui să se apropie de el - e contagios. Și-l sărută! Of, stăm prost cu educația sanitară. Ce să-i faci, avem și noi lacune!

- Cum? Aveți o idee, domnule senator? S-auzim, e interesant! Da, sigur că da, e bine că legiferați... Păi așa o să facem: îi internăm și cînd mor găsim noi o cale, poate îi ardem în crematoriul spitalului. Acolo unde ardem gunoaiele... Nu-i mai dăm acasă să-i înmormînteze părinții... Nu cumva să-i contamineze, că bacilul nu moare odată cu organismul prin care se hrănește. (Din care se hrănește - e corect!). Asta grijă față de om! Așa mai zic și eu! Brava, domnilor parlamentari. Vedeți, muncim chiar și în zi de sărbătoare... Țara înainte de toate!

- Nu, copilul nu e un caz izolat. Mor în fiecare zi. Pe capete, aș putea zice. E boală grea... Cum? Ce generozitate! O să dați fiecărui spital urne. O să alocați de la buget?! Nu-mi vine să cred! Gratis, deci! Fantastic! Asta o să ne schimbe imaginea în lume. Cu siguranță...

- A, și o dată cu suma respectivă alocați și... Ne schimbați mașinile? Da, e bine, că mă plictisisem de ***Opelurile*** astea! Să vă spun un secret: Niște ***Rollsuri*** ar fi mai bune, facem și economie, nu se demodează așa ușor... Cît despre urne, ar fi bune și niște olițe de noapte, să nu risipim!... ■

Dorin SPINEANU

BOBUL DE GRÎU

Iezerul de foc - o perspectivă asupra Iadului (I)

Ștefan PAVEL

Fiecare dintre noi are dreptul la cel puțin o întîlnire - în direct - cu bunul Dumnezeu. Vrem, nu vrem, în a patruzecea zi trecută de la moartea trupului nostru, în mod sigur, sufletul ne va sta în fața Tronului Sfintei Treimi.

Cînd nu vom mai figura nici măcar în cartea de imobil, ci doar într-un tabel al deceselor înregistrate la Primărie, cînd prietenii vor fi început deja să ne uite, abia atunci vom avea și noi vreme să ne amintim de Dumnezeu.

În cea de-a patruzecea zi trecută de la moartea trupului nostru, singur, sufletul - frate doar cu îngerii - ne va fi primit și ascultat cu iubire de către Iubirea însăși. Ca unor copii - cu dragoste, dar și cu fermitate - ne vor fi amintite absolut toate răutățile și bunătățile noastre; toate păcatele și toate înfăptuirile noastre; tot ce-am făcut în viață, cu voie sau fără voie, cu știință sau fără de știință, cu gîndul, cu vorba, ori cu fapta. Audierea se va petrece cu o răbdare îngerească și se va încheia cu o sentință dumnezeiască. Pentru noi acei ce n-am avut vreme să ne gîndim la viața veșnică, abia atunci, după sentință, după sfîrșit, va începe veșnicia. Va începe o veșnicie a Iadului.

Ni se pare cumva nedreaptă orînduirea pusă în viața noastră de către Mîntuitorul însuși? Ne este teamă de Judecata Lui, care ne așteaptă? Dorim să ne atenuăm spaima sădită în noi de către această justă și înfricoșătoare Judecată? Dacă avem aceste binevenite spaime și temeri, bunul Dumnezeu ne-a dăruit și posibilitatea de a scăpa de ele, prin chiar voia noastră. N-are nici un rost să ne temem de Dreptatea însăși; să ne temem însă de consecințele faptelor noastre. Cu teamă și cu multă speranță, putem îmbuna Marea Judecată începînd chiar din această zi.

Ajunși acasă, după amiază, renunțăm la orice altceva, ne așezăm comod și, pe îndelete, în liniște, singuri-singurei pornim noi înșine să ne judecăm. Pornim să ne judecăm singuri, înainte de Marea Judecată.

Dacă vom reuși să o facem cu toată sinceritatea, analizîndu-ne obiectiv absolut toate faptele vieții de pînă astăzi; dacă vom reuși să separăm ceea ce am făcut într-adevăr bine de ceea ce am făcut într-adevăr rău; dacă vom mulțumi lui Dumnezeu pentru tot ceea ce ne-a ajutat să făptuim bine; dacă vom regreta, din adîncul sufletului, toate nesăbuințele și răutățile noastre; dacă vom fi cît se poate de hotărîți să nu mai repetăm răul și să înmulțim doar binele; în fine, dacă vom reuși toate acestea - cu toată sinceritatea - și apoi, eventual, am mai și muri puțin, atunci Sfinții Părinți ne asigură că Judecata noastră cea Mare va avea o durată mult mai scurtă.

Mîntuitorul nu va mai fi pus în ingrata situație de a suporta să vadă, încă o dată, și împreună cu noi, de la început, toată viața noastră cea dusă cu inima învîrtoșată. El nu va mai trebui să ne lămurească, să ne limpezească și să ne separe albul de negru. Judecata va fi doar mai scurtă, însă la fel de dreaptă; iar pentru unii, sentința va fi la fel de înfricoșătoare.

Pentru că, după rememorarea și pocăința noastră făcută într-o după-amiază liniștită, deși eram pe drumul cel bun - ori poate tocmai de aceea - Cel Rău ne-a poticnit din nou.

Dacă în acea după-amiază, dacă în acea zi, (adică astăzi!) am fi alergat de îndată la un preot căruia să ne spovedim, căruia să-i reluăm firul greșelilor și răutăților noastre tocmai rememorate; dacă am fi alergat la un preot și ne-am fi mărturisit păcatele; dacă am fi făcut și asta, atunci puteam muri liniștiți. Ceea ce preotul a auzit, a cumpănit și a judecat, Mîntuitorul nostru va mai trebui să audă, să cumpănească și să judece.

Iar dacă în prima Duminică, după ce ne-am fi spovedit preotului, am fi reușit să luăm parte la Sfînta Liturghie, iar în finalul ei, dacă am fi avut încuviințarea duhovnicului nostru, am fi primit Sfînta Împărtășanie și am fi primit-o cu bucurie și cu teamă; dacă s-ar fi întîmplat toate acestea, de o mult plăcută întîlnire cu Dumnezeu am fi avut parte. Dacă moartea ne-ar fi găsit fără alte păcate făptuite și nemărturisite. Dacă s-ar fi întîmplat toate acestea.

Dar ele nu s-au întîmplat. În loc să facem ceea ce trebuia de făcut, noi am mai răsfoit o revistă, am mai privit niște reclame tîmpe, la televizor și, spre marea bucurie a demonilor, am amînat pentru o altă zi propria noastră judecată de pe Pămînt, judecată ce ne-ar fi ușurat Dreapta Judecată din Ceruri.

Și în acest caz, Sfinții Părinți ne asigură, cu aceeași certitudine, că Judecata cea Mare, deși va fi mai lungă, va avea o sentință la fel de fermă ca și cea din varianta bună, pe care noi am evitat-o cu bună știință.

Toți cei prinși doar între cartea de imobil și registrul de decese; toți cei ce n-am avut vreme să ne amintim de Dumnezeu; toți cei ce am trăit, pe fugă, dintr-o amînare în alta; toți cei ce am galopat într-o viață efemeră, uitînd de viața veșnică; toți vom avea prilejul să ne cunoaștem îndeaproape. Ne vom întîlni, cu toții, într-o atmosferă încinsă. Încinsă nu de mințile noastre luminate, ci de flăcările patimilor noastre.

Cu toții - experți în amînare - ne vom întîlni într-o atmosferă încinsă. Ne vom întîlni în Iezerul de Foc.

Tuturor acestora, la bună vedere, în Iad! ■

(Acest text a fost difuzat la Radio "Nord Est", în cadrul emisiunii "La început a fost Cuvîntul", emisiune ce poate fi ascultată în fiecare marți, între orele 19,30-20,00, și în fiecare sîmbătă, între orele 13,00-14,00)

CAPETE DE RÎND

Din Raportul secret prezentat de domnul ministru al Sănătății Parlamentului României

Doamnelor și domnilor, stimați senatori și onorați deputați, domnilor președinți și domnule prim-ministru, trebuie să vă anunț cu această ocazie că sîntem pe cale a crea în România un cetățean nou, pe baza unor mutații genetice făcute în laborator de către savanții noștri, care, trebuie să știți că nu sînt cu nimic mai prejos decît cei sovietici sau americani. Dar să trecem peste aceasta: lauda de sine, spune un proverb românesc nu miroase a bine. Desigur, vă întrebați, stimați parlamentari, cum arată acest ***cetățean nou*** al României?! Ei bine, ***cetățeanul nou*** posedă ochelari albaștri, piele albă, păr blond și barbă arămie, ca a străbunilor noștri geți și daci, care au trăit pe aceste meleaguri acum două mii de ani în urmă, aparține rasei ariene și va fi un membru fidel al partidului nostru de guvernămînt. El își va însuși într-un mod profund, pînă la ultima fibră a ființei sale, doctinele partidului nostru. Și va fi nu numai fidel, ci și bun, drept și incoruptibil!

(Urale)

Onorabilă asistență, experiența noastră a mers departe. Dacă în Australia un specialist iresponsabil, ca să nu zic dement, a creat în propriul său laborator cel mai mic om din lume, măsurînd 13 cm, dar cîntărind, paradoxal, 115 kg fără să-i ofere și condițiile unui trai decent, specialiștii noștri l-au conceput pe acest cetățean nou ca pe o ființă colectivă, creîndu-i toate condițiile unei vieți normale. Ținînd însă cont că suprafața României este de 237 mii km^2, spre deosebire de continentul australian care măsoară 7,7 mil. km^2, savanții români sub directa noastră îndrumare au proiectat un om nou (românopiticus) de numai 1,3 cm și fără greutate (particulă neutrino), deci de 10 ori mai mic decît omul australian, numit și ***australopiticus.*** Ținînd cont de proporția dintre greutatea corpului și cea a creierului, precum și de volumul calotei craniene (0,14 g, respectiv 0,21 cm^2), putem trage concluzia că gradul de inteligență al românopiticus-ului e superior cetățeanului obișnuit.

(Urale frenetice)

Domnilor, australopiticus-ul John Smith a fost un inadaptat. Existența sa a constituit o dramă, care a durat patruzeci de ani. John Smith a înnebunit din cauza izolării, fiind internat într-un ospiciu, unde se află și acum. Totuși el a constituit pentru noi un model, un nou Adam, de la care va începe o nouă omenire. Amintiți-vă, domnilor parlamentari (Aplauze frenetice) că nici lui Adam nu i-a fost ușor de unul singur în Rai. Nu degeaba Dumnezeu a făcut-o pe Eva (ovații). Aici savanții australieni au greșit, lăsîndu-l pe John Smith pradă propriului său sex. Scuzați-mi, domnilor parlamentari, poate că gluma mea o să vi se pară grosolană, dar John Smith, un organism tînăr, clocotind de forță, plin de hormoni, cu instincte sănătoase, într-un cuvînt, robust ca un taur comunal, bineînțeles redus ca dimensiune, dar asta-i comparația, nu-și găsea nici o Evă la îndemînă asupra căreia să-și descarce surplusul de energie. Căci, domnilor parlamentari, cu cine ați fi vrut să se împerecheze această ființă de 13 cm? Cu un șoarece de cîmp? Dar, scuzați-mă, domnilor parlamentari, continentul american produce șoareci de o mărime impresionantă, adevărați monștri rozători! Mai potrivit era John Smith pentru o furnică și aici, trebuie să vă mărturisesc că domnul John a și fost surprins dînd tîrcoale unor mușuroaie din laborator. Vă dați însă seama, domnilor deputați și senatori, ce ar fi rezultat dintr-un astfel de contact?! Un fel de centauri, jumătate om, jumătate furnică! Un stat alcătuit din astfel de ființe nu credeți că ar fi fost periculos pentru securitatea omenirii? Gîndiți-vă la sistemul de organizare și instinctul social al termitelor: la ierarhia strictă care domină în interiorul unui mușuroi... La ordinea și disciplina... Nici China, nici Japonia și nici un alt stat, nici măcar Egiptul antic n-au ajuns la o asemenea perfecțiune...

(Țipete și murmure în sală. Deputații și senatorii par a fi îngrijorați)

Dar, domnilor, să revenim la oile noastre, noi îi vom crea lui John Smith o Evă. Și aceasta pentru că John Smith al nostru să nu apeleze la experiențe erotice de tip bestial, care ne-ar umple de oroare. Căci noi avem nevoie de un John Smith normal din toate punctele de vedere. Nu vrem să creăm niște John Smith-iți bolnavi psihic. Și, trebuie să vă spun că acest John Smith al nostru nu numai că este normal din punct de vedere psihic, dar posedă și un sînge pur românesc: nici o picătură de sînge străin nu veți găsi în venele lui John Smith. Cu aceasta vom rezolva, domnilor deputați și domnilor senatori, delicata problemă a naționalităților care ne dă atîta bătaie de cap. Căci John Smith al nostru e un demn urmaș al lui Decebal și Traian!

(Urale puternice)

Vom fi o nație curată, pură, puternică!

(Din nou urale)

Și apoi, domnilor deputați și senatori, și dumneavoastră, domnilor miniștri, gîndiți-vă: care dintre noi n-ar vrea să fie proprietarul unei armate de John Smith-iți. Care dintre noi, domnilor parlamentari, nu s-ar bucura sculîndu-se dimineața să vadă cum această armată îi lustruiește ghetele (Parlamentarii se ridică și aplaudă) și-i încheie la plecare șireturile! Nu zîmbiți, domnilor parlamentari, nu glumesc. Partidul nostru va avea în orice moment la îndemînă o armată uriașă de Smith-iți care-i va sta la dispoziție. Și dacă va fi nevoie ca această armată să fie sacrificată, o vom sacrifica. Dispunînd de o asemenea armată, hotarele noastre se vor afla în siguranță, nimeni nu va avea curajul să atenteze la integritatea noastră națională. ***(Urale)*** Domnule senator Păunescu, vă rog să nu rîdeți în barba înspicată. Nu e o glumă ceea ce vă spun! Mărturisiți, în fața Camerelor reunite ale Parlamentului, purul adevăr: vă este [illegible] greu să vă încălțați dimineața în pantofi? Cine vă ajută să vă încălțați? Nimeni! Cine vă leagă șireturile? Soția? De ce-o chinuiți? (Ovații) Dacă ați avea la dispoziție un număr de 10.000 de Smith-iți (ovații puternice, delir) făcuți în mod special ca să vă lege șireturile! N-ar fi minunat!? Nu v-ar scuti de un efort suplimentar?! N-ați veni într-o dispoziție mai bună și cu o minte mai limpede la Senat? Vă vom pune la dispoziție nu zece mii, nu o sută de mii, ci zeci de milioane de Smith-iți! Și nu numai dumneavoastră, domnule Păunescu, ci și tuturor deputaților și tuturor senatorilor, indiferent de naționalitate, religie, sex și opțiune politică!

(Urale frenetice)

Cît loc credeți că ocupă în spațiu un domn Smith? Vă spun: o mie de John Smith-iți încap numai bine într-un pachet de țigări Pall Mall! Și aceasta nu e oare minunat, domnilor?! Înmulțiți o mie cu zece și veți obține zece mii! Deci, zece mii de Smith-iți intră, domnule Păunescu, într-un cartuș. Dar într-o geantă diplomat cîte cartușe încap?

Domnilor parlamentari, domnilor președinți și domnule prim-ministru, aș dori să vă fac aici o propunere: în privința posesiunii de Smith-iți, în Parlament și la nivelul guvernului, n-ar trebui să existe nici un fel de discriminări. Sîntem egali la drepturi, indiferent de funcție și rang politic. De aceea propun ca fiecare dintre noi să aibă dreptul de-a poseda un număr de douăzeci și trei de milioane de Smith-iți, cît numără cu aproximație, desigur, în prezent populația României! Căci, în fond, oricare dintre noi, mîine-poimîine, poate ajunge președinte sau premier! Nu vă fie teamă, domnilor: o populație de douăzeci și trei de milioane de Smith-iți poate fi ținută într-o debara. Totuși, dacă doriți, vom putea crește această cifră pînă la o limită pe care o vom fixa aici. Mulți dintre voi posedă numeroase domenii și, pe bună dreptate, mă gîndesc că doar douăzeci și trei de milioane de Smith-iți nu le-ar putea satisface nevoile curente. Ei bine, ținînd cont că ne apropiem de o zi festivă, de 1 Decembrie, și că în curînd vom aniversa și cei cinci ani care au trecut de la Marea Revoluție, zic că n-ar fi o tragedie [illegible] fond, fiecare dintre [illegible], domnilor, [illegible] de a fi [illegible] ***(Urale [illegible] în sala Parlamentului)*** ■

Nichita DANILOV

S.C. BERE "ZIMBRU" S.A.

S.C. BERE ZIMBRU S.A. Iași vă anunță că a renunțat începînd cu data de 1.11.1994 la sistemul de desfacere a berii prin en gros-iști în orașul Iași și zonele limitrofe (15-20km).
De asemenea, firma noastră se angajează ca începînd cu data de 1 decembrie 1994 să primească comenzi de la oricare beneficiar din Iași pentru anul 1995, iar începînd cu 12 decembrie 1994, S.C. BERE ZIMBRU S.A. vă invită la contractare pentru anul 1995.
Desfacerea se va face prin mijloace proprii furnizorului sau la înțelegere cu beneficiarul, după prevederile din contract.

Cu ocazia Zilei Mondiale a persoanei cu handicap

Asociația Handicapaților Fizic Iași

organizează în ziua de 3 decembrie 1994, ora 14^{30},
în sala de spectacole a Clubului C.F.R. - Rîpa Galbenă, o
manifestare cultural-artistică, la care sînt invitați toți prietenii Asociației.
Își dau concursul:
iluzionistul NICU OCHIANĂ, actorii GABI LAZĂR,
TANI PARASCHIV, LIVIU SMÎNTÎNICĂ.
Organizator de spectacol, interpreta PETRONELA BALDOVIN.
INTRARE LIBERĂ

CARNETUL ZILEI

✝ Sf. prooroc Avacum; sf. mc. Meropi

-7° — 1° C
VREMEA

Vremea va fi rece pentru această perioadă. Cerul va fi variabil la noros. Vîntul va sufla slab la moderat din sector nordic. Temperaturile minime vor oscila între -7 și -3 grade C, iar maximele între -1 și 1 grad C. **Mihaela GÎRȚU - Centrul de Prevedere a Vremii Bacău**

TVR BUCUREȘTI

TVR 1 7,00 TVM. Telematinal ■ **10,00 Actualități** ■ 10,05 Videoteca muzicală ■ 10,20 Curcubeu. ■ **11,20 Film serial: Mala Mujer** (r) (2 episoade) ■ **13,00 Fotbal: Petrolul - Farul, în Divizia Națională.** ■ 14,50 TVR Cluj-Napoca. ■ 15,30 Tradiții ■ 16,00 Perlele Golfului: Emiratele Arabe Unite ■ **16,10 Actualități** ■ 16,20 Agenda consumatorului ■ 16,45 Lege și fărădelege ■ 17,00 Emisiune în limba germană ■ 18,00 Pro Patria. Emisiune realizată în colaborare cu Redacția Emisiunilor Militare de Radio și Televiziune din Ministerul Apărării Naționale ■ **19,00 Film serial: Casa Elliott** (Anglia - BBC, 1991), ep. 12 ■ **20,00 Actualități** ■ 20,45 Tezaur folcloric ■ **21,25 Film artistic: Anastasia** (SUA, 1986). Premieră pe țară ■ 23,05 Viața parlamentară ■ **23,35 Actualități** ■ 23,55 Bun îi vinul ghiurghiuliu! (II) ■ 0,45 MTV. Euro Top 20 ■ **1,05 Cinematograful de noapte: Ochii minții** (SUA). Premieră pe țară. (film nerecomandat minorilor).

TVR 2 7,00 La prima oră. Știri (DEI) ■ 9,00 Ora de muzică ■ 10,00 Telejurnal Worldnet ■ 10,30 Civilizația pe meridiane ■ **11,30 Desene animate** ■ 12,00 Orizonturi culturale ■ 12,45 Video-clipuri ■ 13,00 Ecranul (r) ■ **14,00 Actualități** ■ 14,10 Varietăți internaționale ■ **15,00 Tenis. Finala "Cupa Davis": Rusia - Suedia**, primele două meciuri de simplu. Transmisiune directă de la Moscova ■ **16,00 Desene animate: Dogtanian** ■ **16,30 Film serial: Succesoarea** (Brazilia) ■ 17,00 Tenis. Finala "Cupei Davis": Rusia - Suedia ■ **18,10 Film serial: Mala Mujer,** ep. 105 ■ 19,00 Concertul orchestrei "Dinu Lipatti" sub genericul "Muzicieni de azi, muzicieni de mîine" ■ 21,00 TVM. Mesager ■ 21,30 Oameni care au fost... Maria Filotti. ■ 22,00 TV5 Europe. Telejurnal în limba franceză ■ 22,30 Muzica e viața mea! ■ **23,00 Film artistic: Moarte fiarei!** (Franța). Premieră pe țară, înregistrare CFI.

TV SATELIT

RTL

6,30 Bună dimineața, Germania! ■ 10,05 Kojak: "Crimă cu metodă" ■ 11,00 Bogat frumos ■ 11,30 Timpul dorului ■ 12,00 Premiul este fierbinte. Show-joc, cu Harry Wijnvoord ■ 12,30 Duel familial, cu Werner Schulze-Erdel ■ 13,00 Jurnal de prînz ■ 13,30 Springfield Story ■ 14,15 California Clan ■ 15,10 Pasiunea ei e crima: "Metode siciliene" ■ 16,00 Ilona Christen: "Afaceri cu copiii de la cămin" ■ 17,00 Hans Meiser: "După divorț, mai vreți și banii înapoi?" ■ 18,00 Jeopardy! Gimnastica minții, cu Frank Elstner ■ 18,30 Printre noi ■ 19,00 Bogat și frumos (r) ■ 19,30 Exploziv-telegraf. Boulevard News, cu Franke Ludowig ■ 19,45 RTL - actual: știri, sport, vremea ■ 20,10 Exploziv - magazin. Moderator: Barbara Eligmann ■ 20,40 Timpuri bune, timpuri rele (ep. 628) ■ 21,15 "Bandit - un escroc versat vine rar singur" (comedie de acțiune, SUA, 1993). Cu: David Bradley, John Rhys-Davies. Regia Hal Needham ■ 23,00 Joshua Tree - legea răzbunării (film de acțiune, SUA, 1993). Cu: Dolph Lundgren, George Segal. Regia Vic Armstrong ■ 0,40 RTL - Jurnal de noapte, cu Heiner Bremer ■ 1,10 Cyborg Cop (film acțiune, SUA, 1993). Cu: Richard Belzer, Brian Bloom. Regia Sam Firstenberg ■ 2,40 Joshua Tree (r) ■ 4,10 A-Team: "Pepeni copți" ■ 5,00 Knight Rider: "Conducătorul evadării" ■ 5,45 Serial de desene animate.

PRO 7

6,55 Desene animate ■ 8,10 Flipper (s) ■ 8,40 Familia Walton (s) ■ 9,40 Noapte bună (f.a., Franța, 1989) ■ 10,35 Insula misterioasă (f/r) ■ 12,30 Compania a treia (s) ■ 13,00 O agentă inimoasă (s.p.) ■ 14,00 Îngerii lui Charlie (s) ■ 15,00 Arabella Kiesbauer (show) ■ 16,00 Dynasty (s) ■ 16,55 Mica noastră fermă (s. co) ■ 18,00 Desene animate ■ 19,25 Familia Simpson (da) ■ 19,55 Pistolul gol (s.co SUA, 1982) ■ 20,25 Roseanne (s) ■ 21,15 Cîmpiile ucigașe (f., Anglia, 1983) cu S. Waterson ■ 23,55 Teroarea finală (f., SUA, 1981) cu John Friedrich ■ 1,30 Dulci păcate(r) ■ 2,25 Aventurile lui B. County jr. (r) ■ 3,30 Arabella Kiesbauer (r) ■ 5,25 Reluări.

MTV

7,00 Matinal, cu Maria ■ 8,30 Dans în aer liber, cu Eric ■ 10,00 Ingo, cu mix-ul dimineții ■ 13,00 Muzică soul, cu L. I'Anson ■ 14,00 Mari hituri, cu Pip Dann ■ 15,00 Snowboard și muzică în Franța, cu Enrico. Invitați: Beastie Boys ■ 17,30 Coca Cola Report ■ 17,45 Noutăți cinematografice ■ 18,15 3 din 1 ■ 18,30 Pulsul modei, cu Marijne ■ 19,00 Muzică non-stop, cu Marijne ■ 20,30 Zig & Zag Show ■ 21,00 Mari hituri, cu Pip Dann ■ 22,00 Most Wanted, cu Ray Cokes ■ 23,30 Beavis & Butt-head (d.a.) ■ 0,00 Coca Cola Report ■ 0,15 Noutăți cinematografice (r) ■ 0,30 Știrile nopții ■ 0,45 3 din 1 (r) ■ 1,00 Party Zone, cu Simone ■ 3,00 Nocturna video.

EUROSPORT

9,30 Gimnastică aerobică ■ 10,00 Magazin de navigație - Cronică a ultimelor competiții de navigație ■ 11,00 Eurofun - Program de divertisment ■ 12,00 Tenis - Selecțiuni de la Turneul Campionilor la dublu și interviuri cu învingătorii ■ 12,30 În direct Cupa Davis - Finala: Rusia - Suedia, disputată la Moscova ■ 19,00 Motociclism - Selecțiuni de la Campionatul Mondial de la Buenos Aires, Argentina ■ 20,00 Schi alpin - Cupa Mondială de la Vail, SUA (în direct) ■ 21,30 Știri sportive ■ 22,00 Magazin internațional al sporturilor cu motor ■ 23,00 Tenis - Finala Cupei Davis, Moscova. Rusia - Suedia (în direct) ■ 0,00 Wrestling - World Superstars ■ 1,00 Golf - "Dunlop" Phoenix Open de la Myazaki, Japonia ■ 2,00 Știri sportive - Rezultate de la ultimele evenimente sportive.

EUROPA NOVA

10,00 Deschiderea programului de dimineață ■ 10,05 Mati-Nova. Emisiune-magazin ■ 11,00 Lumea la microscop. Sumar: Seceta secolului; Castelele Drassburg și Eberau; Măsurarea timpului în Saxonia ■ 12,00 Infonova ■ 12,10 Film artistic: "Școala de schi" (r) ■ 13,35 Istoria școlilor ieșene "Liceul «C. Negruzzi» în prag de centenar". Redactor George Chelaru ■ 14,00 Închiderea programului de dimineață ■ 17,00 Deschiderea programului ■ 17,05 Club european - "Arta corală ieșeană în confruntare cu valorile europene". Invitat: Valeriu Gâdei, dirijorul corului "Animus". Redactor Gabriela Scurtu-Ilovan ■ 17,30 Spectacolul științei "Realitatea virtuală - amenințare sau miracol științific?" Realizator Mihaela Calcan ■ 18,15 Tv Shop ■ 18,35 Desene animate ■ 19,00 Infonova ■ 19,35 Jocuri de culise. Redactor Ioan Dan Borș ■ 20,00 Videoclip '94 ■ 20,30 Film documentar în serial: "Primele 365 de zile din viața unui copil" (V) ■ 20,55 Publicitate ■ 21,00 Film: "Disperare însîngerată" (prod. SUA; regia Heinrich Dahms; cu: Nicholas Guest, Ana Padrao) ■ 22,30 Infonova ■ 22,40 Night Club Europa Nova: ■ 22,40 Varietăți și filme în serial, sondaje de opinie ■ 0,15 Publicitate ■ 0,30 Film: "Am murit și vă omor" (SUA; regia Tim Kincaid; cu: Carrie Fisher, Robert Joy) ■ 2,00 Muzică în concert ■ 3,00 Închiderea programului.

TELE M

7,00 V'Tele'M (magazin matinal de informații, muzică, sport, desene animate, revista presei ieșene) ■ 8,00 Film artistic: Festival Chaplin ■ 8,50 Comici ai ecranului ■ 9,30 Observator București ■ 10,30 Închiderea emisiei ■ 18,00 Total'M Știri ■ 18,15 Actualitatea ieșeană - reportaje, interviuri, invitați în studio ■ 19,00 Documentar Worldnet: Cei din linia întîi ■ 19,22 Publicitate ■ 19,30 Poliția rutieră în acțiune. Emisiune în colaborare cu Poliția municipiului Iași ■ 19,45 Teleshoping ■ 20,00 Desene animate ■ 20,30 Film artistic: Cutia umbrelor (dramă). Regia Paul Newman; cu: Joanne Woodward, Silvia Sidney, Christopher Plummer ■ 22,00 Film artistic: Oferte arzătoare (groază). Regia: Dan Curtis; cu: Karen Black, Oliver Reed, Bette Davis. O casă bîntuită de fantome și închiriată la turiști. Cum vor petrece aceștia sejurul, vom vedea împreună. Credem... că, cu groază ■ 0,00 Închiderea emisiei.

TEATRU

■ Spectacolul cu piesa "Pescărușul", de A.P. Cehov, care era programat pentru astăzi, la ora 19,00, la Teatrul Național "Vasile Alecsandri", va fi reprogramat vineri, 9 decembrie.

CLUBUL CULTURAL "JUNIMEA"

■ Astăzi, la orele 17, la Clubul cultural "Junimea" (Casa "V. Pogor") va avea loc o nouă ședință a Atelierului de creație, seria a III-a. Citește: Dan Lungu. Invitat: Doru Scărlătescu.

FILARMONICA "MOLDOVA"

■ Filarmonica "Moldova" prezintă astăzi, în ciclul "Clasici ai muzicii universale", un concert vocal-simfonic. În program - lucrări din creația lui W.A. Mozart. Dirijor Gh. Costin. Soliști: Adriana Croitoru, Ana Rusu, Zsolt Szilagy, Gh. Roșu.

CENTRUL CULTURAL FRANCEZ

■ Astăzi, la Centrul Cultural Francez, în sala 1, la orele 19,00, va avea loc un concert de jazz. Conducerea muzicală Romeo Cozma.

BIBLIOTECA "MIHAI EMINESCU"

■ Astăzi, la orele 17,00, în aula Bibliotecii Centrale Universitare "Mihai Eminescu", în cadrul prelecțiunilor organizate de "Frăția Ortodoxă", în prezența I.P.S.S. Daniel, Mitropolitul Bucovinei, va avea loc o ședință specială pentru comemorarea marelui savant Nicolae Iorga, apărător al Ortodoxiei. Vor conferenția preot prof. univ. dr. Constantin Galeriu, prof. univ. dr. Alexandru Zub, prof. univ. dr. Emilian Popescu și preot Vasile Vaida. Cu acest prilej va fi vernisată o expoziție de icoane pe sticlă și va avea loc un concert al corului "Frăția", dirijat de George Vintilă.

FARMACII DE GARDĂ

Farmacia nr. 2 Piața Unirii (tel. 116029).

SPITALE DE GARDĂ

Spitalul "Parhon" (tel. 140337): Clinica a IV-a Medicală, Clinica a II-a Chirurgie, Clinica a II-a Obstetrică.

CINEMATOGRAFE

■ Cinematograful **"Victoria"** (Telefon: 112502); 2-8 decembrie 1994 - orele: 9; 11,30; 14; 16,30; 19,00; **"Singur împotriva președintelui".** Producție SUA, 1994. Thriller cu substrat politic. În rolul principal: Harrison Ford. Premieră.

■ Cinematograful **"Republica"** (Telefon: 114327); 2-8 decembrie 1994 - orele: 9; 11; 13; 15; 17; 19; **"Substituirea".** Producție Franța, 1993. Thriller psihologic de Claude Zidi. Cu: Patrick Bruel, Sandra Speichert, Jean Yanne. Premieră.

■ Cinematograful **"Copou"** (Telefon: 145738); 2-8 decembrie 1994 - orele: 9; 11,30; 14; 16,30; 19; **"Lupul".** Producție SUA, 1994. Horror modern cu Jack Nicholson și Michelle Pfeiffer.

■ Cinematograful **"Dacia"** (Telefon: 164740); 2-8 decembrie 1994 - orele: 9; 11; 13; 15; 17; 19; **"The Flintstones. Noi aventuri în epoca de piatră".** Producție SUA, 1994. Comedie inspirată de serialul t.v. cu același nume. Cu: John Goodman, Rick Moranis, Halle Berry.

■ **Videoteca:** - Sala mică a cinematografului *"Republica"* (orele: 10; 12; 14; 16; 18; 20).

☎ TELEFOANE UTILE

☎ SALVARE: 961
☎ POMPIERI: 981
☎ POLIȚIE:
Inspectoratul Județean 146666, 140720, 146840; Municipiu - 146850; Serviciul Circulație - 140070.
☎ SERVICII MEDICALE MOBILE (asistență medicală de urgență la domiciliu): 113130/569, zilnic între orele 7,00-23,00
☎ AGENȚIA C.F.R.: 147673
☎ INFORMAȚII GARĂ: 146333
☎ AUTOGARĂ: 146587
☎ TAXICOM, dispecerat: 953, 146593
☎ AGENȚIA TAROM: 115239
☎ INFORMAȚII AEROPORT: 178126
☎ STAȚII PECO: Baș Ceauș - 176865; Aurel Vlaicu - 175872; Bucium - 132891; Crișan - 112182; Păcurari - 164142; Sărărie - 147480.
☎ DISPECERATE: R.A. Gaz-Metan - 141737; R.A. Apă-Canal - 142451; Renel - 147070, deranjamente - 147070; Termoficare - 141956; R.A. Locuința - 112434; Telefoane - Deranjamente - 921; Protecția mediului - 147010.
☎ GARDA FINANCIARĂ: 114065, 112427.
☎ ADMINISTRAȚIA FINANCIARĂ: 143030
☎ NOTARIAT: 147574
☎ TRIBUNAL: 146300
☎ PROCURATURĂ: 146630
☎ CAMERA DE COMERȚ: 117757
☎ CENTRUL MILITAR JUDEȚEAN: 146370
☎ STATUL MAJOR JUDEȚEAN DE APĂRARE CIVILĂ: 147594
☎ HOTELURI: Moldova - 142225; Traian - 143330; Unirea - 142-110; Continental - 114320; Sport - 137817.
☎ POLICLINICA CU PLATĂ: triaj informații - 117244
☎ OFICIUL JUDEȚEAN PENTRU PROTECȚIA CONSUMATORILOR: 145392.

BOMBA DE CAUCIUC

Observăm că ne specializăm în bombe de cauciuc de factură europeană, ceea ce e foarte bine, asta înseamnă că și Iașul intră în Europa, în felul său specific. Astăzi, deci, încă o bombă europeană, de data asta anglofonă, nu francofonă (vă mai amintiți că recent s-au desfășurat, pe păturicea noastră, *Zilele Francofoniei de Cauciuc*), drept pentru care o luăm frumușel peste Canalul Mînecii (prin tunel, adică) și nimerim derect în Anglia. Acolo, ce vedem? Mare gălăgie în legătură cu ***soții Mooney*** (cei care au vrut să exporte din țara noastră o romiță de cinci luni fără acte în regulă, drept pentru care au fost prinși la graniță, cu romița asupra lor, au fost arestați, cercetați, condamnați și eliberați pînă la urmă, după judecarea recursului), care, abia sosiți din România, s-au apucat să povestească la ziarul ***"Daily Mail"*** despre tratamentul umilitor din arestul poliției unui sector bucureștean. Au povestit că au fost puși în celule cu criminali odioși, că nu aveau acces la closet, că procurorii și gardienii se purtau urît cu dînșii, ce mai, gestul de clemență al autorităților române vizavi de soții Mooney, condamnați la 28 de luni pușcăraiță, pentru export neautorizat de romiță, este anulat pur și simplu. Din nou, România este pe primele pagini ale gazetelor din Occident, din nou riscăm să fim prezentați ca un popor de barbari, cu un grad redus de civilizație, cu un comportament disprețuitor față de oameni, mai ales dacă aceștia sînt arestați sau judecați pentru un delict oarecare.

Relatările soților Mooney din presa britanică desființează, dintr-un condei, toate eforturile diplomației românești de acreditare, în fața opiniei publice internaționale, a imaginii unei țări aflată în profunde transformări democratice, cu un regim care respectă drepturile omului. Cînd e vorba de drepturile omului, occidentalii ăștia devin foarte sensibili, ceva de speriat, nu altceva. Pentru ei, de exemplu, deținuții sînt priviți altfel decît la noi, sînt văzuți ca niște handicapați social, care, din diverse motive, au virat spre un comportament antisocial, dar care, după ispășirea pedepsei, trebuie reintegrați în societate. De aceea, în timpul detenției trăiesc ca niște boieri (după standardele deținuților români), nu sînt îmbrăcați în zeghe, nu sînt rași în cap, au celule individuale, dotate cu televizor, aparat de radio, video și alte trăsnăi electronice. Occidentalii ăștia nici nu concep ca vreun borfaș, criminal, violator de-al lor să fie umilit sau caftit în timpul cercetărilor sau al detenției. Chiar dacă sînt golani sau criminali notorii, apoi dacă sînt caftiți de poliție, avocatul borfașului poate să dea în judecată poliția pentru tratament inuman sau degradant aplicat borfașului și poate obține despăgubiri uriașe, inclusiv concedierea agenților care au conlucrat la aplicarea tratamentului.

În cazul soților Mooney, nu poate fi vorba, sub nici o formă, de brutalizare fizică, nimeni nu era fraier să-i lovească, mai ales că erau vizitați destul de des de funcționari ai ambasadei britanice la București. Rămîne, totuși, în picioare, ideea că acești Mooney, deși au fost tratați ca niște borfași de lux de-ai noștri, dînșii, gîndind după normele occidentale, au înțeles altceva, că au fost umiliți, că au asistat la o culme a barbariei și a lipsei de civilizație. Ei înșă nu pot încă înțelege că ăsta-i standardul maxim din celulele românești, adică ceea ce noi numim ***"omenie"***, la ei se cheamă ***"barbarie"***. Nu înseamnă că toate relatările din ziarul ***"Daily Mail"*** sînt adevărate, s-ar putea ca soții respectivi să mai înflorească pe ici pe colo, pentru a-i ține pe cititori cu sufletul la gură, dar, chiar așa, nu pare incredibil ce povestesc dînșii. S-ar putea ca procurorul și gardienii noștri să fi crezut, în timpul cercetărilor, că e vorba despre un proces cu deznodămînt clar (cum a și fost, pînă la vizita ***președintelui Iliescu*** în Marea Britanie, cînd a sugerat că ar putea să-i grațieze, ceea ce a dus la eliberarea celor doi anglofoni, în urma judecării unui recurs inedit, în care procurorul a cerut schimbarea încadrării infracțiunii, de la una gravă la una ușurică), de aceea poate nu și-au bătut capul cu tratamentul aplicat celor doi Mooney. S-or fi gîndit cam așe: ***"Dă-i dreacu' dă ingleji, pînă iese dînșii din pușcăraiță, uită ce le făcurăm în timpul cercetărilor".***

Iată că lucrurile au evoluat altfel, în prezent soții anglofoni sînt acasă și povestesc la ziare ce-au pățit în România. Chiar dacă înfloresc sau nu, imaginea țării noastre se îndreaptă iarăși spre cota zero, tocmai acum, cînd se poartă discuții delicate, esențiale pentru supraviețuirea noastră ca popor și națiune, privind integrarea României în structurile politice, economice și militare vest-europene. Indiferent cîte comunicate urzicate se vor emite la postul nostru de televiziune, în legătură cu ***minciunile soților Mooney***, putem fi siguri că englejii îi vor crede pe-ai lor și nu pe-ai noștri. Asta e foarte grav, pentru că tîmpenia cu anglofonii Mooney pică totalmente aiurea, tocmai acuma, cînd avem nevoie de simpatie din partea tuturor vest-europenilor. Noi, dacă am fi preocupați cu adevărat de imaginea în Europa, ar trebui să dăm un comunicat în care să recunoaștem că soții Mooney au dreptate, în felul lor, dar că astea sînt condițiile în arestul românesc, că au fost tratați cu toată considerația, că s-a mai cercetat și s-a constatat că un gardian a cam exagerat, drept pentru care i s-au luat zece procente din salariu pe timp de trei luni, dar încolo, totul a fost în regulă.

A nega cu țîfnă și încăpățînare că nimic nu e adevărat din cele relatate în presă de cei doi anglofoni e o atitudine neproductivă și aducătoare de mari deservicii țării. Între un gardian grobian și interesele de cursă lungă ale poporului și națiunii, ce ați alege, stimați cetitori ai bombei de cauciuc? ***Mai multă diplomație și mai puțină țîfnă***, asta e deviza cu care trebuie să-i contracarăm pe cei doi anglofoni. Altfel, locul gardianului mîrlan va fi luat de întreg poporul român, despre care occidentalii vor crede că e barbar și necivilizat. Chiar dacă soții Mooney sînt doi anglofoni lipsiți de caracter, nerecunoscători pentru că au fost eliberați, deși meritau să facă pușcăraiță, dispuși să cîștige vreo șaizeci de mii de dolari, inventînd la un ziar gogoși despre ***barbaria din România***, noi trebuie să-i contracarăm cu inteligență. La fel cum Decebal a pus căciuli de dac în vîrf de băț, de s-au speriat strămoșii noștri romanii.

THE LIZUCA & THE PATROCLE

SFATUL MEDICULUI

Nu ignora SIDA!!!

■ dacă ignori SIDA - mori de ignoranță

Organizația Mondială a Sănătății a hotărît ca "Ziua mondială SIDA" a acestui an, "Anul internațional al familiei", să se desfășoare sub egida "SIDA și familia", tocmai pentru a sublinia rolul familiei în protejarea membrilor săi de infecția cu virusul HIV/SIDA.

SIDA a fost diagnosticată cu 10-20 de ani în urmă, înainte de a fi depistată în SUA. Oamenii de știință au stabilit că boala își are originea în țările din centrul Africii (Zair, Burundi, Ruanda, Uganda), unde există o specie de maimuțe purtătoare a unui virus foarte asemănător ca structură și mod de acțiune cu HIV (Human Immunodeficiency Virus), virus care distruge treptat și ireversibil sistemul imunitar (de apărare) al organismului. Lipsa sistemului de apărare al organismului face ca o serie de virusuri, ciuperci și paraziți, forme de cancer să determine decesul la aproximativ 2-3 ani de la asaltul sistemului imunitar.

Se știe că SIDA se transmite prin sînge, prin contact sexual, mai ales prin relații anale (practică a homosexualilor), prin acul serigii folosit în comun de consumatorii de droguri i.v.; transmiterea la copil se poate realiza de la mama cu infecție latentă, în timpul sarcinii, al nașterii și, după aceea, prin laptele matern, sînge sau alte produse organice provenite de la mamă. Nivelul de transmitere materno-fetal, după ultimele statistici, este de 15-25%; copiii sînt infectați în proporție de 35% in utero și în proporție de 65% la naștere.

SIDA nu se transmite dacă trăiești în aceeași casă și dacă folosești aceeași veselă, dar membrii familiei unui individ infectat nu ar trebui să folosească aceeași perie de dinți sau orice alt obiect care ar face să curgă sînge, prin zgîrieturi sau răni ale tegumentelor, astfel determinînd contaminarea.

În prezent, nu se cunoaște nici un remediu pentru infecția cu HIV, iar oamenii de știință și cercetătorii consideră că un vaccin eficient nu se va descoperi în acest secol. Iată de ce singura modalitate de luptă cu această maladie incurabilă o reprezintă profilaxia.

Cercetările în problematica SIDA, în prezent, urmează trei căi: I. mijloace de refacere al sistemului imunitar; 2. medicamente care să oprească evoluția bolii; 3. vaccinul. În prezent, cel mai promițător medicament antiviral este Azidotimidina (AZT), obținut din sperma heringilor, medicament care împiedică multiplicarea și determină distrugerea virusului. Efectele secundare foarte serioase limitează utilizarea sa.

O piedică în tratarea bolii SIDA o constituie diagnosticarea tîrzie a bolnavilor, în stadiul final al bolii, cînd apar diferite forme grave de pneumonie, cancere, ca urmare a depresiei sistemului imunitar.

În țara noastră, numărul cazurilor SIDA, la 31 martie 1994, era de 2736, dintre care 2547 cazuri la copii (dintre care 1908 cazuri între 1-4 ani) și 189 cazuri la adulți - la aceștia transmiterea heterosexuală ca modalitate de contaminare fiind prezentă la un număr de 94 de cazuri, ceea ce reprezintă 49,7% din total.

Deoarece infecția cu HIV/SIDA nu se transmite la întîmplare, decizia personală jucînd un rol important în posibilitatea evitării acestei contaminări, trebuie respectate următoarele linii direcționale, trasate de cercetători și medici:

- practici sexuale cu mijloace de protecție;
- evitarea partenerilor necunoscuți sau multipli în relațiile sexuale;
- evitarea contactelor anale, oral-genitale și a contactului cu urina, sîngele, sperma partenerului;
- nu folosiți în comun obiectele ce pot determina leziuni ale pielii și sîngerări (aparate de ras, perii de dinți);
- evitați contactul oral cu o persoană infestată;
- folosiți mănuși de gumă, măști, halate de protecție dacă veniți în contact cu sînge sau alte medii fluide. Persoanele ce consultă pacientul nu trebuie să prezinte răni deschise.

Cu toată anxietatea produsă de infecția HIV/SIDA, respectarea regulilor igienico-sanitare se impune ca o profilaxie obligatorie, în lipsa unor medicamente și vaccinuri eficiente.

Dr. Daniel MARDARE

HOROSCOP

BERBEC
(21 mart. - 20 apr.):

✋ Relațiile profesionale se consolidează, dar treburile merg împotmolit. Situația financiară recunoaște o perioadă de dezechilibru.

TAUR
(21 apr. - 20 mai):

👌 Ultimele evenimente v-au adus într-o situație avantajoasă, dar invidiată. Momentul de respiro vă permite mici fantezii costisitoare.

GEMENI
(21 mai - 21 iun.):

✋ Bilanțul zilei nu vă este din cale afară de favorabil, sînt destule de trecut la pasiv. Anturajul vă influențează în rău starea de spirit.

RAC
(22 iun. - 22 iul.):

✋ Încercați să rezistați presiunilor care se fac asupra dvs., dar vă lipsește motivația. Dacă renunțați la luptă, nu lăsați impresia că dezertați.

LEU
(23 iul. - 22 aug.):

👎 Vi se impune o capitulare fără condiții și vă aflați într-o inferioritate alarmantă. Impuneți un "time-out", ca în sport, altfel nu aveți șanse.

FECIOARĂ
(23 aug. - 22 sept.):

👍 Cu un efort prelungit, puteți ajunge din urmă plutonul, care a luat un avans consistent. Aveți însă grijă să evitați surmenajul.

BALANȚĂ
(23 sept. - 22 oct.):

👌 Începutul e greu, dar vă aflați pe o poziție avantajoasă încă din start. Dacă treceți cu bine de primele probe, nimic nu vi se mai poate opune.

SCORPION
(23 oct. - 21 nov.):

✋ Aveți de luptat pe mai multe fronturi, iar problemele care apar nu sînt obișnuite. Adaptați-vă la munca de rutină și sprijiniți-vă pe cei apropiați.

SĂGETĂTOR
(22 nov. - 21 dec.):

✋ Este foarte greu să împaci și capra și varza, dar dacă se ivește ocazia, puțină diplomație nu strică. În orice caz, nu uitați prietenii.

CAPRICORN
(22 dec. - 19 ian.):

👍 Atuurile de care dispuneți îi impresionează pe adversari, dar nu îi pune pe fugă. Situația financiară vă dă motive de liniște.

VĂRSĂTOR
(20 ian. - 18 febr.):

👎 Vă plîngeți în zadar, de vină e doar imprudența dvs. proverbială. Treceți prea repede la acțiune fără să vă gîndiți la toate consecințele.

PEȘTI
(19 febr. - 20 mart.):

👌 Vă așteaptă un mesaj de departe, împreună cu o sumă de bani pe care îi credeați pierduți. Nu strică să faceți o investiție pe termen lung.

LEGENDA:

👎 - vă paște ghinionul
✋ - prudența e mama înțelepciunii
👍 - n-aveți nimic de pierdut
👌 - șansa vă surîde

Din scrisorile, telefoanele și audiențele zilei

Responsabilitatea asupra informațiilor publicate la rubricile "Din scrisorile, telefoanele și audiențele zilei" și "Ultimul vagon poștal" revine reclamanților. Scopul acestor două rubrici este de a asigura un dialog între cititori și reprezentanții principalelor instituții publice. Semnatarii scrisorilor sînt rugați să folosească un limbaj decent și să nu facă acuzații nejustificate.

■ Despre protecția bunurilor populației

Ne-a vizitat la redacție ***Zakewan Haj Humaidi,*** stabilit în România de 15 ani, patron al firmei ZICO IMPORT-EXPORT și proprietar al unui chioșc instalat vizavi de Universitate. În noaptea de 28 spre 29 noiembrie a.c., răufăcători bine echipați au rupt grilajul de protecție, au spart lacătele și au sustras țigări, cafea și alte produse în valoare de peste 200 de mii lei. Păgubașul nu putea să-și explice cum s-a putut întîmpla așa ceva într-un loc perfect iluminat și, mai ales, cum de nu s-a sesizat nici un organ de pază? "Ziua trec acești gardieni pe lîngă chioșc și dacă văd vreo hîrtie sau cîteva frunze, mă amenință cu amenda", a afirmat, necăjit, patronul. "Cum oare nu au depistat hoții care au «muncit din greu» pînă au stricat grilajul și lacătele?" s-a întrebat, în final.

■ O prevedere discutabilă

Administratorul firmei NICOROM din Iași, ***Gabriela Stănescu,*** propune Consiliului Municipal să revină asupra unei prevederi a Hotărîrii nr. 97/24 octombrie a.c., ce stipulează obligativitatea ca la tonete să fie afișate unele date de identificare. Dacă numele firmei și numărul autorizației acordate de Primărie sînt date indiscutabile, în schimb, nu se știe de ce trebuie afișat și codul fiscal al firmei respective. Mai mult decît atît, codul fiscal dă posibilitatea unor oameni necinstiți să emită comenzi în numele firmei respective, iar patronii se pot trezi cu facturi pentru plata unor mărfuri pe care nici nu au visat să le comande. Pentru clienții obișnuiți, codul fiscal afișat nu prezintă nici un interes în cazul că au ceva de reclamat celor în drept, privitor la calitatea mărfurilor sau la prețurile practicate, dar pentru escroci, această informație ar fi profitabilă.

■ Doar pentru unii e permis

Paul Ionescu a telefonat la redacție pentru a ne relata o întîmplare: Pe 1 decembrie, mergînd cu soția pe bulevardul Ștefan cel Mare, închis pentru mașini, a observat cum o Dacie, 02-SEN, a urcat pe trotuar și a intrat în viteză pe bulevardul închis circulației. Mașina a oprit în dreptul sediului P.D.S.R., din ea au coborît 4 tineri și șoferul. Paul Ionescu a rugat pe un polițist ce se afla în zonă să-l întrebe pe șofer de ce a încălcat interdicția de a circula pe strada închisă. Șoferul s-a legitimat, a fost lăsat în pace de polițist, iar unul din pasageri l-a apostrofat cu dispreț suveran pe Paul Ionescu, recomandîndu-i să-și vadă de treabă.

Domnule Ionescu, nu ați făcut nici o legătură între sigla SEN de pe număr și cuvîntul "senator"? Poate că vă explicați și de ce ați fost sfidat, precum un muritor de rînd. Și nu numai dumneavoastră, ci și legile...

■ Oaspeți din Grecia

Profesor universitar Andreas Rados ne informează că, în cadrul colaborării dintre Universitatea "Al. I. Cuza" din Iași și Universitatea "Aristotel" din Salonic, au vizitat Iașul profesorul Nikolaos Katsanis, filolog lingvist și Miltiades Konstantinou, teolog. Au fost primiți de către rectorul Universității, Gheorghe Popa, de prorectorul Grigore Vereș și de decanii facultăților de Litere, prof. dr. Ștefan Avădanei și Teologie - preot Nicolae Achimescu. Au avut loc întîlniri cu cadre didactice și cercetători, au fost vizitate o serie de obiective culturale (Mitropolia, Biserica Trei Ierarhi, Biblioteca Centrală Universitară, Teatrul Național ș.a.), iar în ziua de 30 noiembrie, la ora 19,30, la Seminarul de Neogreacă al Facultății de Litere, oaspeții s-au întîlnit cu cadrele de la Institutul "Alexandru Philippide" al Academiei.

■ Actualitatea în catren

Se înmulțesc taxele pe care trebuie să le plătească cetățenii și se înăspresc și sancțiunile, după cum demonstrează recenta lege a evaziunii fiscale. Legat de mărirea fiscalității, amintim că s-a impus și un impozit pe cîinii de agrement și de pază:

Dacă Guvernul este-acum în fază
De a trăi numai de azi pe mîine,
A pus un bir pe cîini și
demonstrează
Că Leul poate fi salvat de cîine.

Constantin IURAȘCU

ULTIMUL VAGON POȘTAL

Răspuns domnului profesor Nicolae Cerchez

Domnule profesor, nu am avut cinstea să vă cunosc personal, s-a dovedit că nici dumneavoastră pe noi, dar pe această cale, dacă nu se poate altfel, ridic mănușa aruncată, pe bună dreptate, impostorilor. În cădere e lovit cu stropi mari de noroi întregul sistem de învățămînt particular, față de care afirmați că, în principiu, nu sînteți împotrivă. Revoltați de scrisoarea deschisă adresată președintelui C.N.E.A.A., prof. dr. Ioan Mihăilescu, am cerut și noi la timpul potrivit ziarului "Opinia" ca ea să nu fie dată publicității. Dacă vă aflați "de partea baricadei" unde activează acei ce înțeleg importanța privatizării, cu toate transformările pe care le presupune ea în viața socială, nu se poate să nu faceți diferențierile care se impun. Credem că nu meritau să le răspundeți pe același ton, folosind în argumentația dumneavoastră aceeași vehemență. Nu știți, dar selecția se face prin examene pe care nu le trec toți. Cei care trec, însă, și-au asumat răspunderea de a înființa o "Ligă a studenților din învățămîntul particular" care să lupte folosind mijloace decente și o atitudine demnă pentru recunoașterea lor. Felicitați C.N.E.A.A. că a încasat milioanele cerute drept taxă pentru studiul dosarelor înaintate spre rezolvare. Într-o economie de piață, așa cum se pretinde a fi a noastră, ar fi trebuit să vină aici să vadă cine sîntem. Vă scăpă, iarăși, că examenele de admitere pentru învățămîntul superior au fost impuse de o dictatură care-și programa strict numărul de intelectuali și statua riguros categoriile sociale din care puteau ei să provină. Învățămîntul particular dă, oriunde în lumea civilizată, absolvenții cei mai bine pregătiți, și o diplomă obținută acolo are pe piața muncii priorități care conferă și legitimează calitatea. Apărute înaintea Legii 88/93 sau a unei Legi a învățămîntului aceste "s.r.l."-uri s-au autoproclamat universități apelînd la colaborarea acelorași profesori care activează și în învățămîntul de stat. Nimeni nu le-a interzis atunci, cînd nu era prea tîrziu. Astăzi împărțim "rușinea" de a face parte din ele cu cei care refuză să înțeleagă necesitatea unor normative care să le impună o anumită formă de organizare și un anumit statut. Vorbiți de "babaci" pe care i-a ridicat P.C.R.-ul în jilțuri și le-a oferit, fără munca la care ne trimiteți, dar de unde venim, diplome, doctorate și posturi, de unde nimeni nu i-a dat jos și care continuă să împartă dreptatea și astăzi. Cîți dintre noi n-am fost comuniști de nevoie domnule profesor? Postul de director pe care l-ați ocupat la Miroslava nu presupunea și calitatea de membru de partid? Intenționați să organizați dumneavoastră înșivă o unitate particulară de învățămînt. Nădăjduim să nu trebuiască să deschideți un chioșc de tip "Aprozar" unde să vă vindeți diplomele.

Nu, domnule profesor Nicolae Cerchez, din rîndurile noastre nu se vor recruta criminali și nici nu se va sinucide nimeni. Vom lupta pentru drepturile noastre la învățătură, vom fi alături de rectorii noștri pînă cînd condițiile de funcționare a învățămîntului privat ieșean vor deveni inatacabile. Răspunzînd scrisorii, ați contribuit la tensionarea unui segment important al învățămîntului superior ieșean. Ați făcut dovada că nu cunoașteți legea care dă TUTUROR tinerilor măcar o șansă în procesul devenirii lor. V-ați făcut singur un mare deserviciu.

Dragoș CERNĂTESCU

VÎNZĂRI

Vînd cauciucuri import Germania toate dimensiunile, lîngă BAC Constanța, vis-a-vis de OPPI (Calea Chișinăului - spre Tomești) și la Vulcanizarea de lîngă TAXICOM din Codrescu, între orele 7 - 15. Informații la telefon 140578

Vînd acte societate comercială, înființată în 1991. Telefon 153057.

SC MONDEX SRL oferă pentru POMUL DE IARNĂ, cît și pentru persoane fizice, următoarele produse: ■ pijamale copii (2 piese) BBC 100% măr. 28-40 - 5000 lei ■ costume adolescenți, din tergal - 35000 lei ■ costume bărbătești, din tergal - 45000 lei ■ costume bărbătești din stofă - 60000 lei ■ prosoape China (120/60) 7000 lei ■ cămăși bărbătești, cu mînecă lungă - 7000 lei ■ cămăși bărbătești, cu mînecă scurtă - 5000 lei ■ fermoare (50-55 cm) - 250 lei ■ alcool rafinat 96° - 2800 lei, en gros, vrac ■ alcool rafinat 96° - 3200 lei îmbuteliat în sticle de 1/1. În aceste prețuri este inclusă TVA. Relații în str. Păcurari nr. 21 Iași unde se află depozitul și de unde se poate ridica marfa.

■ Vînd mașină de cusut, preț 200.000 lei, negociabil. Tel. 212074. (386966)

■ Vînd urgent faianță - 40 mp, culorile bleu și bej. Preț - 9 mii lei/mp, negociabil. Relații la tel. 270380, între orele 16,00-20,00.

■ Vînd apartament 4 camere, et. III, decomandat, excepțional, cu îmbunătățiri (Tătărași), eventual schimb cu garsonieră, confort I, cu îmbunătățiri, aceeași zonă, plus diferență sau variante, și mașină de cusut "Sanda", electrică și "Ileana", mecanică. Tel. 173130. (386338)

■ Vînd frigidere - 240 l, 180 l; auto - 40 l; ladă congelator 113-115 l, noi, cu garanție. Adresați-vă zilnic, între orele 8,00-18,00, la tel. 125344, 147476, inclusiv sîmbăta, pînă la ora 14,00. (5075)

■ Vînd aparat de încălzit apă, termoinstant. Tel. 164726. (385999)

■ Vînd sacoșe, pungi polietilenă, înaltă densitate. Tel. 164726. (385998)

■ Vînd aspiratoare Raketa 12 A, 400 W putere. Preț fix 60.000 lei. Tel. 143983. (386328)

■ Vînd uși tip apartament, prin magazin mobilă, Galata, la preț acceptabil. Tel. 124956.(5616)

■ Vînd pui schnauzer uriaș. Tel. 162005. (386730)

■ Vînd vin, cantități mari. Tel. 250506. (386737)

■ Vînd haină de piele și cojoc mongolez, bărbătești, mărimea 50. Sunați la 147293. (386781)

■ Vînd roboți de bucătărie cu storcător de legume și fructe, tocător legume și fructe, cuvă de un litru pentru frișcă și maioneză, mașină de tocat carne și rîșnit cafea, două viteze, 600 W putere. Preț fix 100.000 lei. Tel. 143983. (386778)

■ Vînd convertizor sudură 315 A, bormașină electrică verticală G-12,5. Tel. 162159. (386976)

■ Vînd set masă și scaune preluate de la firma străină. Seriozitate. Negociabil. Sunați la tel. 161038. (386974)

■ Vînd teodolit theo-020. Preț 1500 dolari, negociabil. Tel. 149645. (386967)

■ Vînd tacîmuri argintate, 24 bucăți. Tel. 210222. (386954)

■ Vînd dolari, seriozitate. Telefon 178595. (386792)

■ Vînd 100 blănițe bizam, preț convenabil. Tel. 112258. (386795)

■ Vînd goblenuri neînrămate. Tel. 152394. (386985)

AUTO-MOTO

Vînd FORD ESCORT 1,3 pe benzină, model 1984, înmatriculat, stare excepțională. Preț - 5 milioane lei. Vînd piese FORD ESCORT 1,3, pe benzină (orice piesă).

■ Vînd Lancia Prisma 1600 pentru piese de schimb. Tel. 127135. (386952)

■ Vînd Dacia 1310 TX, 1987, alb 13, stare impecabilă. Tel. 211467. (386746)

■ Vînd seturi motor Dacia 1300, en-gros, urgent. Tel. 162159. (386977)

■ Vînd NISSAN CHERRY, 4 portiere, 5 trepte, 1488 cmc, argintiu, ireproșabil, cu nr. provizoriu, 1200$. Telefon 270131, între orele 16,00-22,00.

ELECTRONICE

Vînd radio cu pick-up "PACIFIC" în stare perfectă de funcționare.

Relații la telefon 164248, după ora 17.

■ Vînd dublu deck Mayak 249 S1, nou, cu sau fără boxe. Preț fix 230.000 lei. Tel. 143983. (386314)

■ Vînd HC 91 nou. Telefon 176960.

■ Vînd mașină de cusut electrică cu came "Iulia" și televizor "Erres" cu tub Philips, foarte avantajos. Tel. 168901. (386956)

CASE - TERENURI

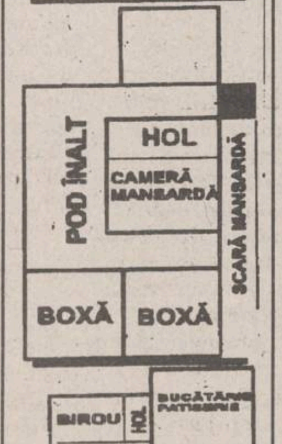

■ Ultracentral, urgent, vînd în vilă proprietate, parter, subsol și beci, mansardă și pod cu boxe, cu utilaje și dotare. Eventual asociere (variante). Tel. 168973, după ora 18,00. (386748)

■ Vînd două terenuri, zona Sere Ciurea, a cîte 6000 mp. Tel. 171239. (5079)

■ Vînd apartament proprietate, 2 camere, decomandat, etaj 2, Bulevardul Independenței. Telefon 146148, după ora 18,00.

■ Vînd teren construcții, Litoral, stațiunea Costinești, 600 mp, 12.000 lei/mp. Tel. 032/130248, Iași. (386721)

■ Vînd apartament 4 camere, Podu Iloaie, centru, tv. cablu, telefon, parchet, faianță, garaj. Relații la telefon 740441. (386718)

■ Vînd urgent apartament 2 camere, renovat, cu îmbunătățiri (parchet, lambriuri, balcon închis, calciu, ipsoserie) dotat cu aragaz, 15 mp faianță, telefon, telecablu, lustre, perdele, totul cu doar 7,8 milioane lei, negociabil. Tătărași, str. Vasile Lupu, bl. G3, et. 8. Telefon 149456, numai între 8,00- 13,00. (386773)

■ Vînd apartament 2 camere, decomandat, confort I, parter, zona Nicolina I, preț negociabil 5000 dolari, sau echivalentul în lei. Relații la tel. 270380, între orele 16,00-20,00.

■ Vînd apartament 2 camere, zona Podu Roș, sau schimb cu garsonieră plus diferență. Tel. 122095. (386951)

■ Vînd teren 400 mp și garaj tip Somaco 6,60x 3,30, cu racord electric 380 V, posibilități apă, canalizare, gaz. Tel. 162159. (386975)

■ Vînd garsonieră str. Primăverii nr. 7B. Tel. 154534, după ora 16,00. (386960)

■ Vînd sau schimb casă. Relații pe str. Ipsilanti nr. 27, fam. Dumbrăveanu Gheorghe. (386957)

■ Vînd apartament 2 camere plus garsonieră, stațiunea Predeal. Relații la tel. 068/256042.(386790)

■ Vînd 380 mp în Centru Civic, 50 dolari/mp, negociabil. Tel. 176806. (386990)

CUMPĂRĂRI

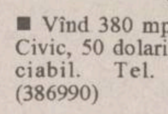

Cumpăr bloc motor DACIA 1300, cu palier normal. Telefon 143605, după ora 19,00.

■ Cumpăr dolari 2020-2060 lei/buc., mărci 1300 lei/buc, franci francezi, lire italiene, sterline. Telefon 161489. (386791)

ÎNCHIRIERI

Caut să închiriez sau să cumpăr spațiu comercial în zona centrală. Telefon 142872, după ora 17,00.

SCHIMBURI

■ Schimb garsonieră confort I Huși cu similar Iași. Telefon 111346, seara. (386623)

■ Schimb apartament 3 camere, decomandat, cu 2 băi, faianță, gresie, parchet, cu apartament 2-3 camere, zonele Păcurari, Autogară, Podu de fier, Tătărași, cu diferență negociabilă. Telefon 164056. (386724)

■ Schimb (vînd) apartament 2 camere, Hala Centrală, parter, recent renovat, cu gresie, faianță și telefon cu apartament 2 sau 3 camere - zona Copou sau Bulevardul Independenței. Telefon 212120. (386953)

DECESE

Daniela soție, George și Andrei copii, Georgiana soră, Gheorghe tată anunță cu nemărginită durere dispariția fulgerătoare a celui care a fost un bun soț, tată, frate și fiu **GEORGE MODORANU (LUȘ)** în vîrstă de 34 ani. Vom rămîne în veci nemîngîiați. Nu te voi uita niciodată, scumpul meu soț. Dumnezeu să-l ierte. Înmormîntarea va avea loc sîmbătă, 3.12.1994, ora 12,00. la cimitirul "Sf. Treime" din Păcurari

Modoranu Gheorghe tată și Georgiana soră anunță cu durere dispariția fulgerătoare a celui care a fost un bun fiu și frate **GEORGE MODORANU** 34 ani. Nu te vom uita niciodată.

Consiliul Județean al P.R.M.-ului din Iași, împreună cu conducerea Organizației de Tineret a aceluiași partid din localitate anunță cu profundă tristețe, prematura încetare din viață a prof. univ. dr. **MIRCEA MUȘAT** prim vicepreședinte al Partidului România Mare. Personalitate științifică de recunoscută notorietate națională și internațională, prof. Mircea Mușat se numără printre cei mai străluciți cercetători ai istoriei naționale a românilor. Valoarea deosebită a operei sale istorice, ca și a contribuției lui la formarea și consolidarea Partidului România Mare îl vor purta veșnic în memoria celor ce l-au cunoscut și prețuit.

† **CRISTI,** †
astăzi cînd împlinești 19 ani, în loc de "La Mulți Ani" venim cu toții la cimitir să-ți vărsăm lacrimi amare pe tristul tău mormînt, părinții Petrică și Mariana Damian împreună cu sora Dana și fratele Andrei. Dumnezeu să te ierte, iar noi,cei dragi,nu te vom uita toată viața.

CONDOLEANȚE

Locatarii blocului 550, scara B - Păcurari anunță cu mare durere încetarea din viață a celui care a fost ing. **GEORGE MODORAN** în vîrstă de 34 ani și transmit sincere condoleanțe familiei Modoran Daniela și celor 2 copii. Înmormîntarea are loc pe 3.12.1994, ora 12,00, la Cimitirul "Sf. Treime" Păcurari. Regrete eterne.

■ Colectivul clasei a XII-a D a Liceului "Mihai Eminescu", împreună cu doamna dirigintă transmit condoleanțe colegului Alexandru Vasilache pentru pierderea tatălui. (386979)

Familia Ghiorghiu Viorel este alături de prietenul Bordeianu Dorinel în aceste momente grele pricinuite de trecerea în neființă a tatălui drag. Sincere condoleanțe. Dumnezeu să-l ierte.

Sîntem alături de colegul nostru Bordeianu Dorinel la marea durere pricinuită moartea tatălui drag, după o lungă și grea suferință. Dumnezeu să-l ierte și să-l odihnească în pace. Colegii de la Poliția de frontieră Petea - Satu Mare.

Familia Avasiloaie Viorel din Satu Mare transmite sincere condoleanțe și este alături de colegul și prietenul Bordeianu Dorinel la durerea pricinuită de pierderea tatălui. Dumnezeu să-l ierte.

■ Familia pr. Dumitru Chirila transmite sincere condoleanțe doamnei Geta Dimitriu și familiei, la pierderea ireparabilă a dragului lor ȘTEFAN DIMITRIU. Geta, dragă, fii tare, noi sîntem alături de tine cu gîndul și sufletul. Dumnezeu să-l ierte! (386970)

■ Familia Dănuț Chirila regretă profund dispariția fulgerătoare a prietenului ȘTEFAN DIMITRIU și sînt alături de Geta, Gabi și Dan. Nu-l vom uita niciodată! (386971)

■ Colectivul TESA al S.C.T. MOLDOVA S.A. Iași este alături de colega Modoranu Daniela la marea durere pricinuită de decesul soțului și transmite sincere condoleanțe familiei. (386798)

■ Sincere condoleanțe și compasiune doamnei Modoran Daniela în aceste momente grele (cauzate de dispariția prematură a soțului) din partea colegilor de la magazinul "Traian". (386799)

■ Colectivul formației schimbului A, Etirare Fibră II, TEROM S.A., este alături de Petrică Croitoru la pierderea suferită prin decesul tatălui său. Sincere condoleanțe! (386984)

■ Familiile apropiate doamnei Elena Tudose, din Piața Unirii nr. 6, sc. C îi împărtășesc durerea pricinuită de decesul fulgerătoar al soțului, CONSTANTIN TUDOSE, bunul nostru vecin. Dumnezeu să-l odihnească în pace! (5477)

■ Familia Nucă Dumitru, impresionată profund de vestea neașteptată, de trecerea fulgerătoare în neființă a celui care a fost un bun și neprețuit nepot, MODORANU GEORGEL, este alături de soția și copilul acestuia. Dumnezeu să-l odihnească! (5656)

■ Salariații S.C. IASICON S.A. Iași sînt alături de familia celui care ne-a fost un bun coleg PETRE VASILACHI. Sincere condoleanțe. (5657)

MULȚUMIRI

Familia Damian mulțumește din toată inima plină de durere, tuturor celor care au fost alături de ei în aceste cumplite clipe de despărțire pentru totdeauna de băiatul cel mai drag **CRISTI**, care a plecat prea timpuriu dintre noi. Dumnezeu să-l ierte.

Mulțumim din tot sufletul tuturor celor care au fost alături de noi, în special oamenilor de omenie din cadrul SC Moldoplast SA, Spitalului Militar, Liceul Economic 2, vecinilor, prietenilor, colegilor care prin prezență, sprijin material și moral au fost alături de noi în aceste clipe de cruntă despărțire la numai 19 ani, cît ar fi împlinit **CRISTI** astăzi. Odihnească-se în pace sufletul lui curat și Dumnezeu să-l ierte.

■ Familiile Daniel și Gheorghe Zamfirescu și Nicolae Simionescu mulțumesc din suflet tuturor rudelor, prietenilor și cunoscuților care au fost alături de noi la despărțirea de MARIA ZAMFIRESCU și, în mod special, doamnei Emilia Turiceanu și copiilor săi, surorilor și rudelor sale apropiate. (5651)

■ Familiile Tomi și Mihăilescu mulțumesc tuturor celor care prin ajutor, prezență, telegrame, flori le-au fost alături la dureroasa despărțire de neprețuita lor soție, mamă și soacră, TOMI CATERINA. (386965)

COMEMORĂRI

■ Acum, în pragul sărbătorilor, cînd colindătorii vestesc un an nou, așa și Dumnezeu a vrut să mă anunțe că scumpa mea soție GEORGESCU MARGARETA, 56 ani a trecut în paza veșnică a celor sfinți. Se împlinește un an de cînd soțul - Georgescu Ion stă tot timpul cu lacrimi în ochi. Nu te vor uita niciodată toți cei dragi; îți aducem încă omagiu și mulțumesc celor care au fost alături de mine și de tine pe ultimul drum. Dumnezeu să te aibă în pază și să te ierte, scumpa mea soție. (5655)

■ Inima tînără, dornică de viață și realizări, devotat familiei pînă la sacrificiu și-a întrerupt firul vieții prea timpuriu, lăsînd în urmă suflete nemîngîiate pentru totdeauna, dar mai sfîșietor, este strigătul de tată a micuței - Iris Dăscălescu. Într-o zi de decembrie, acum doi ani, soarta nemiloasă te-a răpit de lîngă noi. Nu există nimic în lumea asta să-ți înlocuiască ființa blîndă, sufletul nobil. E mare durerea unei despărțiri. Sînt zile numărate cu tristețe, care trec fără tine, NICUȘOR DĂSCĂLESCU, cel mai bun fiu, frate și tată. Cu mare durere în suflet, tata, surorile, nepotul îl păstrează o veșnică amintire. Dumnezeu să-i odihnească sufletul lîngă cei drepți. (386983)

OFERTE SERVICII

SERVICII MEDICALE MOBILE
(asistență medicală de urgență, la domiciliu)
Sunați la telefon 113130/569,
zilnic, între orele 7,00-23,00.
"CORPO-SAN" vă ajută!

M.V.D. FIRMĂ SPECIALIZATĂ ÎN CONSULTING **ASIGURĂ** ■ constituirea S.C. cu capital românesc și mixt (SRL, SNC, SA) în regim de urgență; înregistrarea la Administrația Financiară, cod fiscal; ■ obținerea avizului de funcționare de la Primăria Iași; ■ constituire (înregistrare) filiale; ■ acte adiționale, mențiuni (lărgirea obiectului de activitate, asocieri, retrageri, cesiuni, majorări capital, puncte de lucru, radieri, dizolvări societăți). Hotel "UNIREA", camera 107. Telefon **212299**, orele 10,00-20,00.

■ PROFAMILIA, orice analiză de laborator. Tel. 230431.

■ S.C. INTERMARKET S.R.L., prin magazinul KODAK, execută filmări video și orice servicii foto. Telefon 114210.

■ Doriți un transport marfă ieftin cu Dacia-camionetă, carosată? Nu ezitați o programare prealabilă la 145259, orele 9,00-17,00; 114133, orele 17,00-20,00. (386349)

■ Servicii reprezentanță firme. Tel./PC fax. 032/173147. (5627)

■ Servicii computerizate: proiectare, inițiere, tehnoredactare, balanță, gestiune. Telefon 173147. (5627)

■ Inginer repar televizoare color și AN. Trageri în bandă. Telefon 128356. (386783)

■ Tehnoredactare, contabilitate, meditații pe calculator. Telefon 145662. (386789)

■ Tehnoredactare computerizată. Preț avantajos. Telefon 146477.

■ Conducător auto amator, pensionar, categoria B, îmi ofer serviciile ca șofer. Telefon 123792.

■ Transport avantajos marfă dubiță 1,3 t, decontare legală. Telefon 143610. (386959)

■ Tratament bioenergetic complex. Telefon 153177. (386093)

■ Profesoară, pregătesc gramatica, clasele V-VIII, avantajos. Telefon 134459. (386796)

■ Profesor cu mare experiență, meditez română, orice nivel foarte avantajos. Telefon 137282. (386982)

LOCURI DE MUNCĂ

QUARTZ MATRIX S.R.L. angajează **inginer** specialitatea calculatoare. Relații la telefon 032/165558.

Grupul Școlar Industrial de Construcții Montaj Iași anunță concurs pentru ocuparea următoarelor posturi pentru Clubul Școlar Sportiv: un post de **pianist corepetitor** un post de **maistru balet**. Concursul va avea loc în ziua de **19.12.1994**, la ora 9,00, la sediul liceului, conform Legii 30/1990 și Legii 12/1971. Documentația de concurs, actele necesare și relații suplimentare,la sediul liceului din **str. Bucium nr. 17 Iași, tel. 137858.**

■ Angajăm vînzătoare magazin central, cu garanție materială. Telefon 114400. (386736)

FELICITĂRI

■ Colectivul Pompierilor Civili de la S.C. TEROM S.A. transmite domnului Cosmici Nicolaie, fost șef formație de pompieri și șef serviciu Administrativ, multă sănătate, ani mulți de pensie, fericire și bucurii, să se bucure de anii de pensie, un călduros "La mulți ani!" (5658)

MESAJE

■ Solidaritatea Universitară Iași invită toți membrii la ședința de sîmbătă, 3 decembrie a.c., ora 10,00, la sediul PAC (Piața Unirii). (386973)

PIERDERI

■ Cine a pierdut rucsac maro în magazinul "Materna" să se prezinte la biroul de "Mică publicitate" al ziarului "Monitorul" (Magazin "Materna" - parter).

■ Pierdut carnet de student pe numele Dănilă Iulian. Îl declar nul. (386958)

■ Găsit motan rasă, zona Galata (Policlinica sportivă). Telefon 120121, după ora 16,00. (386964)

LICITAȚII

S[illegible]OMUS SA Iași [illegible] scoaterea la licitație a următoarelor utilaje: ■ autoturism DACIA 1310 ■ autoturism de teren ARO 244. ■ autoutilitară TV 14 D ■ autoutilitară ARO 243. ■ remorcă auto basculantă 2 REB 5 A. ■ motostivuitor BALKANCAR ■ electrocar E.P. 006 BALKANCAR. ■ mașină de ascuțit ■ motor D-127 ■ motor D-115. Licitația va avea loc pe data de 16.12.1994, la sediul firmei din **str. Calea Chișinăului nr. 32, la ora 12,00.**

■ Începînd cu data de 1.01.1995, toate amplasamentele de tonete de pe raza Municipiului Iași se vor atribui numai prin licitație publică, conform Hotărîrii Consiliului Municipal nr. 106 din 28.11.1994.

■ Primăria Municipiului Iași anunță organizarea licitației publice pentru închiriere amplasamente de tonete închise tip (avizat de Serviciul de Arhitectură și Urbanism al Primăriei Iași) și mese pliante tip Camping cu umbrelă, eșalonat în zilele de 21, 22 și 23 decembrie 1994, ora 9,00, în Sala Mare a Primăriei. Înscrierile se pot face pînă pe data de 16 decembrie 1994 la Registratura Primăriei. Prețul de pornire al licitației este 24.000 lei/mp/lună.Relații suplimentare se primesc de la Serviciul Amenajarea Teritoriului al Primăriei, intrarea A, camera 5, sau la telefon 143030.

■ Stațiunea de Cercetare și Producție Viti Vinicolă Iași, cu sediul în Aleea Sadoveanu nr.48, organizează licitație pentru vînzare de active - cămin nefamiliști, 120 locuri, situat în zona Breazu. Licitația va avea loc la sediul unității, în ziua de 16 decembrie 1994, la ora 10,00. Înscrierea și depunerea garanției de 10% din valoarea de pornire a licitației se va face pînă la data de 15 decembrie, inclusiv. Informații suplimentare la telefon 032/116312, int. 40.

DIVERSE

Ca salariat veți trăi întotdeauna de pe o zi pe alta! Este momentul să întemeiați propria dvs. afacere. Veți afla cum, dacă expediați acest talon și adresa dvs. la: *"Idei de Afaceri"* - Fast Business, OP 54, CP 46, București. (M5)

Doriți să vă abonați la The Economist? Relații la telefon 032/144776, pentru Cătălina Garilă.

Cabinet de planificare familială S.E.C.S.
Cabinetul acordă consultații de planificare familială și contracepție, consultații ginecologice, endocrinologie, dermatologie și sexologie. Cabinetul dispune de o largă gamă de mijloace contraceptive: contracepție hormonală (Microginon, Marvelon, Triquilar, Exluton), sterilete Cooper T 380, diafragme 70 și 90, ovule spermicide produse în S.U.A., prezervative EUROPA, spermicid gel Gynol, contracepția "de urgență".
Relații la tel./fax 146613, sau la sediul cabinetului din str. Oastei nr. 2, clădirea Dispensarului Medical Copou. Program: luni-vineri 8,00-12,00 și 15,00-19,00, sîmbătă 9,00-14,00.

Cea mai citită publicație în limba engleză tipărită în România publică anunțurile dvs. pentru cititorii din străinătate și pentru turiștii străini din țară. Puteți publica în **The Times of Romania** *anunțuri matrimoniale, cereri și oferte de asociere, oferte și cereri de mînă de lucru, oferte turistice, alte anunțuri.* **The Times of Romania** *se distribuie săptămînal în marile hoteluri din țară, în ambasade, în consulate, tuturor companiilor mixte din România și în 18 țări din Europa de Vest și din S.U.A., pe bază de abonament. Anunțurile dvs. se primesc zilnic, la sediul cotidianului* **MONITORUL**. *Traducerea anunțurilor în limba engleză este asigurată de serviciul de specialitate al săptămînalului* **The Times of Romania.**

■ S.C. Tuberoza S.R.L. anunță majorarea adaosului comercial de la 30% la 50%. (386955)

■ Noua farmacie BEST FLORA S.R.L. deschisă recent în cartierul Tătărași, lîngă complexul "Flora", vă oferă zilnic serviciile, între orele 8,00-20,00, iar sîmbăta și duminica, între orele 8,00-13,00. Prețurile produselor farmaceutice de la BEST FLORA se încadrează în limite accesibile oricărei familii.

CEASURI ELVEȚIENE FĂCUTE PENTRU GENERAȚII
CANDINO
DOXA
TISSOT
LA RAIONUL DE BIJUTERII AL MAGAZINELOR **COLIERUL** (lîngă Tribunal), **VOGUE** și **COMPLAY** (din Botoșani). Zilnic: 10.00 - 17.00
Comenzi speciale sau informații: Firma **NEST**, 6600 Iași, Casa Modei (mezanin), tel. 032/ 117596

UNIVERSAL RX oferă din stoc: DISCHETE **3M** și foi adezive pentru notițe **POST IT** Vă așteptăm zilnic la sediul nostru din str. G. Ureche nr. 3. **Tel./fax 112058.**

Elsa Konig *Ticăloșie* surprinde natura umană în cele mai intime și mai reale ipostaze ale ei. O tînără iubește și poartă în pîntece fructul dragostei. Gelozia, ura și prostia celor din jur îi vor pîngări sufletul și sentimentele. Cei care ar trebui să o apere sînt înselați și mințiți. Cu toate acestea, Andra va învinge, zdrobind cu sacrificii răutatea și minciuna din jurul ei. Citiți *Ticăloșie* O întîmplare dureroasă, care merită citită.

Agenția de turism MAGELAN organizează ■ excursie TURCIA 7.12 ■ excursii interne, vacanțe, Revelion '95 la Vatra Dornei, Zugreni, Durău, Izvorul Muntelui, Cîmpulung Moldovenesc ș.a. Str. Anastasie Panu nr. 15 (mezanin) , tel. 112385.

COMPANIA DE TURISM NET
Tabere pentru elevi și studenți la **BORSEC** *- între 57.000 lei și 84.400 lei*
Excursii în: *UNGARIA (Budapesta) - 7.12* *TURCIA - 3.12* **FRANȚA - PARIS - săptămînal** *FRANȚA - 8.12 - 800.000 lei*
Informații și înscrieri: **IAȘI** *- Casa Modei - mezanin. Telefon 032-117596.* **PIATRA NEAMȚ** *- Telefon 33-631536.* **TÎRGU FRUMOS** *- Telefon 032-712408.*

TV EUROPA NOVA canal 54
Vineri, 2 decembrie, ora 17.30, în cadrul emisiunii **Spectacolul științei** **Realitatea virtuală - amenințare sau miracol științific?** Invitați: dr. ing. Florin Pantelimonescu, lector Cornel Hăvârneanu Realizator: Mihaela Calcan

ȘOFERI! Cel mai ieftin ulei american original se află acum în Iași!
MEGA OIL
Este recomandat a fi folosit pentru toate tipurile de motoare (benzină, motorină). 20W40; 15W40; SAE40
La prețul de numai 5000 lei/litru veți găsi aceste tipuri de ulei la următoarele magazine și stații service:
■ AUTO MOTO VELO Păcurari ■ SILVANA - Piața Păcurari ■ AUTOSERVICE Păcurari ■ MONTEGO - Păcurari ■ DACIA - B-dul Independenței ■ IGMA - lîngă Mănăstirea Golia ■ IMPEX CLEDOR - str. Armeană ■ FIX (Reprezentanța PREMS) - lîngă Patinoar ■ INTERAUTO - Oancea ■ SC CLARA PROCO - Calea Chișinăului nr. 29 precum și la toate stațiile Peco din Iași.
Garantat 10.000 km

CONSILIUL NAȚIONAL AL ÎNTREPRINDERILOR PRIVATE MICI ȘI MIJLOCII DIN ROMÂNIA - Filiala Iași Vă informăm că sîntem în contact cu **CENTRO ESTERO - CAMERE COMMERCIO PIEMONTES TORINO** care, printre alte activități editează un buletin care se numește *"Richieste & Offerte DAL MONDO"* și care publică oportunități de afaceri din întreaga lume. Avînd în vedere că buletinul are un tiraj de 50.000 exemplare adresate întreprinzătorilor italieni, considerăm că aceasta este o ocazie deosebită pe care o putem folosi pentru mediatizarea oportunităților de afaceri românești. Pe toți cei interesați ca anunțurile lor să fie publicate **GRATUIT** în acest buletin îi așteptăm pentru înscrieri și alte informații la sediul nostru din str. Florilor nr. 2, sau la tel. 112026, zilnic, între orele 9,00-17,00.

CURSURI DE PRĂGĂTIRE PENTRU BACALAUREAT ȘI ADMITERE LA FACULTATE Casa de Cultură a Sindicatelor Iași organizează, începînd cu data de 15 decembrie 1994, cursuri de pregătire la chimie organică și anorganică pentru bacalaureat și admitere la facultate. Înscrierile se fac la secretariat, zilnic, între orele 8 - 19. **Relații la telefon 135158**

Compania Marilor Spectacole București prezintă spectacolul extraordinar **MĂDĂLINA, DRAGOSTEA MEA** cu Mădălia Manole, Jean Constantin, Cătălin Crișan, Aurel Moga, Gioni Dimitriu, Octavian Ursulescu. Spectacolul va avea loc la Casa de Cultură a Sindicatelor Iași, în ziua de 8 decembrie 1994, ora 17. Biletele s-au pus în vînzare la casa sălii, zilnic, între orele 8 - 19. **Relații la telefon 135158**

■ Ofer de Moș Crăciun Cocker spaniel. Telefon 133031. (386980

Pe data de 3 decembrie 1994, ora 10,00, la Sala Polivalentă va avea loc **CAMPIONATUL NAȚIONAL de QWAN KI DO** Organizatori: Uniunea Română de QWAN KI DO Competiție de luptă și tehnică Demonstrație de QWAN KI DO: ■ tehnici de autoapărare ■ tehnici de arme tradiționale ■ tehnici specifice stilului ■ spargeri *Sponsori: LYNX SRL, MONITORUL, SC REM CET SA Suceava, SC APROCOM SA Suceava, SC MUHA SRL Suceava*

Ansamblul de dansuri populare HORA IAȘULUI al Casei de Cultură a Sindicatelor primește noi membri, cu vîrsta cuprinsă între 18-25 ani, în vederea efectuării unor turnee la festivalurile internaționale de folclor în anul 1995. Amatorii se vor prezenta în zilele de marți și joi între orele 18-20, la instructorul ansamblului, maestrul coregraf Florin Nicoară.

Datorită unui accident regretabil, colecția cotidianului MONITORUL a fost descompletată. Rugăm pe toți cei care ne pot sprijini la refacerea acestei colecții să se adreseze redacției. Exemplarele lipsă vor fi achiziționate contra cost, la prețuri negociabile.

Relații la telefon 172557, interior 16 sau 145610.

S.C. NADIN S.R.L. Iași, str. Sf. Andrei nr. 26
vă oferă en gros:
✱ băuturi fine ✱
✱ cosmetice ✱ ✱ dulciuri ✱
✱ țigări ✱ ✱ cafea ✱
SINCERITATEA ÎN AFACERI!

S.C. TUDOR MAGNUM PLUS S.R.L.
vinde en gros și en detail produse import SUA și Anglia
- fermoare fixe și detașabile
- tercot impermeabil
- finet
- căptușeală
- blană sintetică
- nasturi metalici și de plastic
- **dischete 3 M - 3,5-DS-4D** cu certificat de origine SUA
- 2500 lei cu TVA inclus

Program - 8.00 - 18.00, sîmbătă 10.00 - 14.00
str. Sf. Lazăr nr. 4A (lîngă BANKCOOP)

SC *CONFEXBROD "FREZIA"* SRL
vă oferă
■ mașini de cusut ■ frigidere ■
■ congelatoare ■ lăzi frigorifice ■
■ aragaze ■ confecții ■
■ tricotaje ■ încălțăminte ■
IAȘI, B-dul Alexandru cel Bun nr. 36, bl. H 1-2
Program: 8^{00}-20^{00} (zilnic), sîmbătă 8^{00}-14^{00}

FRESCO MADE IN ITALY
Reprezentanța **FRESCO** Iași
Str. Aleea Rozelor nr. 8
sc. B, et. II, ap. 12,
telefon/fax 132607
vă oferă din stoc sau la comandă:
● **CONGELATOARE STATICE ORIZONTALE - 500 l** (lăzi frigorifice) **1.301.259 lei (TVA inclus)**

SC INTERNAȚIONAL COMPLEX SERVICE SA
Calea Chișinăului nr. 45
angajează prin concurs următorul personal calificat în meseriile:
■ VULCANIZATOR AUTO ■
■ VOPSITORI AUTO ■
■ TINICHIGII AUTO ■
Relații la telefon 130314, telefax 130125

EXPOZIȚIE
CU VÎNZARE
CEASURI & CURELE ELVEȚIENE
LA MAGAZINUL
VOGUE

PANORAMIC

Fotbal - finala Cupei Intercontinentale

Velez Sarsfield - A. C. Milan 2-0 (0-0)

Aflată de mai multă vreme în pasă neagră, celebra echipă italiană ***A.C. Milan*** nu a reuşit nici ieri, pe stadionul "Naţional" din Tokyo, să aducă vreo bucurie suporterilor săi. După o partidă ternă, cu puţine faze de poartă, echipa argentiniană, antrenată de ***Carlos Bianchi,*** a cîştigat cu 2-0 (0-0). Conduşi bine la centrul terenului de ***Donadoni şi Savicevic***, rosso-nerii au dominat în general meciul, dar vîrfurile ***Boban şi Massaro*** (acesta din urmă, un veritabil campion al ratărilor!) s-au arătat într-o acută lipsă de inspiraţie. Momentul psihologic al meciului s-a petrecut în min. 50, cînd arbitrul columbian J.J. Torres a văzut un penalty imaginar la un duel în careu între Flores şi Costacurta, penalty transformat de fundaşul argentinian Roberto Trotta. În min. 62, Asad (jucător de origine siriană), majorează scorul pentru Velez, speculînd o nefericită pasă trimisă la portar de Costacurta. În min. 87, acelaşi Costacurta vede cartonaşul roşu, în urma unui fault asupra lui Asad, care scăpase spre poarta lui Rossi. Astfel , Velez Sarsfield cîştigă cea de-a 33-a ediţie a "Cupei Intercontinentale", scorul general al finalelor fiind, în acest moment, 23-12 pentru America de Sud în "duelul" cu Europa.

Automobilul Toyota de ultimul tip, care se acordă în mod tradiţional celui mai bun jucător al finalei, a fost cîştigat de atacantul ***Omar Asad (foto)*** de la Velez, jucătorul care înscris golul hotărîtor al victoriei argentiniene. **(GIN)**

Un top inedit

Sportivii sînt prea puţini...sexy

Revista franceză "***Paris Match***" a alcătuit, cu ajutorul cititorilor săi, un top al celor mai sexy personalităţi ale lumii. În clasamentul feminin pe primul loc s-a clasat Claudia Schiffer, urmată de Cindy Crawford şi Kim Basinger. Prima sportivă apare abia pe locul ... 21 şi este tenismana franceză ***Mary Pierce.*** La bărbaţi, unde clasamentul e dominat de Paul Newman, Robert Redford şi Richard Gere, cei mai bine plasaţi sportivi sînt ***Yannick Noah*** (abia pe locul 22!) şi ***Eric Cantona*** (24).

Trădînd fotbalul

Elton John trece la tenis

După ce mulţi ani a fost ros de microbul fotbalului, se pare că celebrul pop-star Elton John îşi îndreaptă acum preferinţele spre sportul alb. El i-a invitat la Boston pe cîţiva aşi ai tenisului, ***Martina Navratilova, John McEnroe şi Gabriela Sabatini,*** în compania cărora a disputat cîteva partide demonstrative. Banii strînşi în urma acestor showuri deosebit de gustate de public vor fi utilizaţi pentru ajutorarea copiilor bolnavi de SIDA.

Bachus se ţine de ghiduşii

Valderrama a fost beat la Mondiale!

Preşedintele Federaţiei Columbiene de Fotbal, Jose Bellini, a făcut afirmaţii deosebit de grave la adresa căpitanului echipei naţionale, ***Carlos Valderrama,*** despre care a spus, nici mai mult nici mai puţin, că a fost beat criţă pe perioada întregului Campionat Mondial. "***Au fost unele meciuri în care a trebuit să-i facem băi cu gheaţă la pauză pentru a-l trezi; era atît de beat încît abia putea deschide ochii. Tocmai de aceea, vă garantez, că Valderrama nu va mai juca în viaţa lui la echipa naţională!***", a mai spus Bellini.

Cînd li se cer banii

Boxerii sînt zgîrciţi

Boxerul american ***Verno Phillips,*** campion mondial al categoriei mijlocie mică (versiunea WBO), se întorcea într-o noapte împreună cu logodnica sa (***cîntăreaţa de culoare Ante Grahams***), de la un bar, cînd au fost opriţi de doi indivizi dubioşi care i-au somat să le dea banii şi bijuteriile, altfel îi vor snopi în bătaie! Verno n-a stat prea mult pe gînduri şi cu cîteva croşee bine ţintite şi-a trimis atacatorii în ţara visurilor. După care a telefonat la poliţie şi a cerut să vină un echipaj care să-i culeagă pe tîlharii ... fără noroc. **(Ion C.)**

În ciuda zvonurilor

Barrichello şi Irvine rămîn la Jordan

Piloţii ***Rubens Barrichello şi Eddie Irvine*** au hotărît să rămînă în continuare la echipa engleză de Formula 1 Jordan, au anunţat astăzi surse ale scuderiei. Brazilianul s-a decis să îşi continue aici activitatea pentru al treilea an consecutiv, cu toate că a primit oferte şi de la alte echipe. "***Voi sta aici pentru că scuderia are un potenţial foarte bun pentru anul viitor. Datorită motoarelor Peugeot, maşinile vor fi foarte bune. Mai mult, echipa este cea de-a doua familie a mea şi acest lucru este foarte important pentru mine***", a declarat brazilianul, aflat pe locul 6 în clasamentul piloţilor. Britanicul Eddie Irvine a semnat cu scuderia Jordan un contract pe 3 ani. "***Sînt nerăbdător să devin unul din cei mai buni piloţi anul viitor***", a spus el.

Ce-ar mai fi de spus despre o victorie în deplasare?

■ *învingînd la Brăila cu 3-1 (13, -9, 4, 8), Penicilina urcă spre podiumul Superligii feminine la volei*

■ **Trei reporteri pentru o victorie în deplasare** Cine mai îndrăzneşte să vorbească despre disensiuni în presa ieşeană comite o mare greşeală. Dovada? În Dacia care ne-a dus la Brăila au luat loc trei ziarişti reprezentînd cotidianele Monitorul şi 24:Ore (da, da, aţi citit bine!) şi postul de radio Nord Est, iar călătoria a fost extrem de plăcută, nesemnalîndu-se nici un fel de ciocniri. Mai mult chiar, după partidă, am încercat să ne ajutăm pentru transmiterea la Iaşi a cronicilor, pentru că a fost nevoie de mai bine de o oră pentru obţinerea unei legături telefonice!

■ **"Sînteţi de la Iaşi?Poftiţi în tribună!"** Înainte de începerea partidei, un moşuleţ antipatic cu aere de oficial i-a expediat pe ziariştii ieşeni de la masa presei. Motivul invocat ("Nu au loc decît reprezentanţii ziarelor centrale!") este pueril şi inacceptabil. Pe legitimaţia de membru a Asociaţiei Presei Sportive este precizat clar : "...liber acces la toate competiţiile, în săli şi pe stadioane, la locurile rezervate PRESEI." Chestia cu "ziarele centrale" devine supărătoare. Cît volei se poate citi în "Ziua" sau în "Evenimentul zilei"? Dealtfel, unul din ziariştii "de la centru", după ce şi-a ocupat locul la masa presei, a scos din buzunar o jucărie Rainbow (spirala aceea colorată pe care o plimbi dintr-o mînă în alta) şi a început să se joace, activitate neperturbată de desfăşurarea partidei. Ziariştii ieşeni şi-au luat carneţele şi, cum li s-a interzis şi accesul în tribuna oficială (mai bine eram membri PSM!), au urmărit partida din tribună, din mijlocul suporterilor brăileni.

■ **Surpriză pentru toată lumea** Puţini au fost cei care au crezut cu adevărat într-o victorie a ieşencelor pe malul Dunării, ştiut fiind faptul că Braiconf nu mai pierduse pe teren propriu din vremuri imemoriale, însăşi campioana ţării, Rapid, capotînd aici în campionatul trecut. Chiar şi Nicu Roibescu, antrenorul Penicilinei, se arăta destul de pesimist înaintea partidei, spunînd că o înfrîngere a brăilencelor pe propriul teren ţine de domeniul cvasi-imposibilului. Cele care au ţinut să-l contrazică (atît pe domnia sa, cît şi pe cei aproximativ 500 de vulcanici spectatori localnici) au fost voleibalistele ieşence, care au practicat un joc spectaculos şi eficient, lăsîndu-le fără replică pe jucătoarele echipei gazdă.

■ **Ieşencele au avut şi galerie!** Mare uluială mare în rîndul spectatorilor brăileni cînd, în timpul primului set, din înaltul tribunei au început să răsune încurajări pentru echipa ieşeană! Autorul scandărilor era micul Vova, fiul de 9 ani al coordonatoarei Covalciuc, care, indiferent la huiduielile galeriei "adverse", şi-a cîntat repertoriul de unul singur, fără frică, punînd pe fugă şi un ţigănuş ce încercase să-l sperie. Nu e mai puţin adevărat că, la încheierea partidei, spectatorii brăileni le-au apludat, sportiv, pe învingătoare.

■ **Momentul decisiv, în setul trei** Meciul n-a fost deloc uşor, deşi scorul final ar putea crea această falsă iluzie. Brăilencele s-au "agăţat" cu încrîncenare de fiecare minge, neacceptînd nici o clipă ideea că ar putea pierde în faţa unei nou-promovate, pe care o şi văzuseră în postura de victimă sigură. Cel mai greu moment al meciului a fost la începutul setului III, cînd, la scorul de 1-0 pentru ieşence, s-a jucat un punct de 8 minute (!), niciuna dintre echipe neputînd să cîştige două mingi consecutive. Cînd, în sfîrşit, Penicilina a reuşit acest lucru, gazdele au avut o "cădere" bruscă, ajungîndu-se foarte repede la 6-0 şi apoi 9-1 pentru fetele noastre. Nu mai puteam pierde setul, aşa cum nu mai puteam pierde nici meciul. Calul era prea frumos şi ieşencele îl încălecaseră prea bine pentru a mai cădea de pe el!

■ **Tatiana şi Cati - ca la carte.** Deşi nu e foarte corect să facem vreo evidenţiere din echipa noastră, atîta timp cît toate jucătoarele Penicilinei şi-au făcut datoria cu brio, nu putem trece cu vederea peste prestaţiile excelente ale Tatianei Popa şi Ecaterinei Covalciuc, care au avut o contribuţie esenţială la obţinerea acestei victorii de prestigiu. Tatiana a fost căpitanul lucid, care a ştiut să-şi ţină tot timpul coechipierele "în priză", să le îmbărbăteze în momentele de cumpănă şi - prin prestaţia sa la cel mai înalt nivel - să le ambiţioneze pentru obţinerea unei performanţe de proporţii. Cati şi-a demostrat înalta tehnicitate, servind mingi perfecte colegelor sale în faza ofensivă şi cîştigînd fără drept de apel duelul cu cele două coordonatoare ale echipei gazdă. Iar mingile "aşezate" cu inteligenţă în cele mai inaccesibile colţuri ale terenului advers i-au băgat în boale pe spectatorii brăileni... Pentru o oră şi jumătate, Cati şi Tatiana au uitat că sînt "veteranele" echipei şi au jucat de-a dreptul fantastic.**(Eugen FLORESCU, Ion C. TEODOR)**

Tatiana Popa este fericită după succesul de la Brăila

P.S. Alte rezultate din etapa de miercuri a Superligii: Dinamo - Oţelul Tîrgovişte 3-0; Universitatea Bacău - Petrodava 3-0.

Judo

Nici un ieşean în primii zece

La începutul acestei săptămîni, la sediul ***Federaţiei Române de Judo*** a avut loc o ***şedinţă a Biroului Federal.*** După ce au fost subliniate meritele sportivilor judoka români, care în condiţii dificile au obţinut rezultate de valoare la C.M. şi C.E. - ambele de tineret, a fost prezentat raportul comisiei de control a M.T.S. Deşi presa bucureşteană a afirmat în numeroase rînduri că la F.R.J. au fost făcute destule nereguli, concluzia trasă a fost ceva de genul "apa trece, pietrele rămîn". Tot în cadrul acestei şedinţe, după stabilirea datei de desfăşurare a Adunării Generale unde, se pare, va fi aleasă o nouă conducere, au fost acordate titlurile de maestru emerit al sportului campionului mondial şi european de tineret ***Alexandru Lungu*** şi cel de antrenor emerit profesorului ***Radu Abălaru***, antrenorul principal al lotului naţional. Tot acolo s-a stabilit şi ordinea primilor 10 sportivi, pe anul 1994, ai F.R.J.: 1. Alexandru Lungu (Steaua); 2. Adrian Croitoru (Dinamo); 3. Cristian Bratu (Crişul A.S.A. Oradea); 4. Cosmin Bocşa (Dinamo Braşov); 5. Simona Richter (Vranis Focşani); 6. Iulian Roşu (Steaua); 7. Aurora Grigoraş (Steaua); 8. Petre Aniţoaie (ex-ieşeanul aflat, în prezent, la Steaua); 9. Laura Moise (C.S.Ş. Oneşti); 10. Marius Stanciu (Dinamo). După cum puteţi observa, nici un ieşean nu a fost inclus în acest clasament, deşi judoka de la Politehnica C.S.Ş. Unirea se numără, la toate competiţiile, printre protagonişti. Ba în plus, doar Marius Ţinta a fost cooptat senator de drept în lotul naţional, în timp ce Gabriel Stănuleţ şi Marius Ciobanu au fost incluşi doar în lotul lărgit. Dar, asupra acestui lucru vom mai reveni. **(Dan BAHRIN)**

Bernische Kraf

Azi începe finala Cupei Davis

Caviar în Salatieră

■ *vor reuşi ruşii, pe teren propriu, să se impună în faţa unor jucători mai experimentaţi?*

Finala ediţiei din acest an a Cupei Davis opune, începînd de astăzi la Moscova, echipele ***Rusiei şi Suediei.*** O finală surprinzătoare, în special datorită prezenţei în premieră a ruşilor în această fază a competiţiei. Greu de făcut pronosticuri: suedezii au de partea lor "calculul hîrtiei" (trei titluri, în 1984, 1985 şi 1987, precum şi 4 locuri în finală: 1983, 1986, 1988 şi 1989), dar, evoluînd în faţa propriilor suporteri, jucătorii ruşi doresc cu siguranţă să transforme momentul favorabil într-o victorie istorică. Componenţa echipelor este uşor de anticipat. Liderul echipei Rusiei, ***Evgheni Kafelnikov***, va juca, în mod normal, atît la simplu cît şi la dublu, urmînd a fi secondat de ***Alexandr Volkov*** (pentru simplu) şi ***Andrei Olhovski*** (pentru dublu). De remarcat tinereţea antrenorului nejucător ***Vadim Borisov*** (39 de ani), fost jucător de Cupă Davis în echipa sovietică. La suedezi lucruri sînt şi mai clare, ***Stefan Edberg*** şi ***Magnus Larsson*** urmînd a evolua la simplu, iar cuplul ***Jan Apell - Jonas Bjorkman*** (cel mai valoros cuplu din lume la ora actuală) va juca, mîine, meciul de dublu.

Iată drumul spre finală al celor două echipe:

Rusia: 4-1 cu Australia (la Sankt Petersburg); 3-2 cu Cehia (la Sankt Petersburg); 4-1 cu Germania (la Hamburg).

Suedia: 5-0 cu Danemarca (la Lund); 3-2 cu Franţa (la Cannes); 3-2 cu SUA (la Stockholm). **(Eugen FLORESCU)**

În fotografie, Evgheni Kafelnikov, pregătindu-şi "gloanţele " pentru partida din finala Cupei Davis.

Deşi sîntem în sezonul rece

Lipsa zăpezii dă dureri de cap organizatorilor

■ *la Val Gardena s-a anulat proba de coborîre din cadrul Cupei Mondiale*

Datorită lipsei zăpezii, organizatorii italieni au fost obligaţi să anuleze proba de coborîre din cadrul ***Cupei Mondiale la schi alpin*** de pe 10 decembrie de la Val Gardena. "***N-am avut altă soluţie. Nu există zăpadă naturală şi nu este destul de frig pentru a folosi maşina artificială de zăpadă***", a declarat ***Erich Demetz, purtătorul de cuvînt al staţiunii***. Este pentru prima oară în 21 de ani cînd Val Gardena nu poate organiza probele de coborîre. De asemenea, a mai fost anulată şi o probă de slalom uriaş, programată la ***Alta Badia*** pe 11 decembrie. "***Şi acolo este la fel de rău ca şi aici. Slalomul nu poate avea loc în condiţii normale***", a mai spus Demetz. Există, totuşi, mai multe şanse de a se desfăşura o probă de slalom pe 13 decembrie la Madonna di Campiglio. Cupa Mondială masculină la schi alpin va debuta în acest week-end în localitatea franceză Tignes. **(MEDIAFAX)**

Handbal feminin, divizia A, etapa a VIII-a

Focuri de artificii în finalul meciului

■ *CSM Iaşi - Universitatea Bacău 36-25 (15-10)*

CSM: Stela Rupa (14 intervenţii decisive), Mihaela Crăcană-portari; Lăcrămioara Alexescu 12 goluri marcate (5 din 7m), Daniela Iosub 11, Beatrice Duca 5 (1 din 7m), Beatrice Maftei 4, Alina Grosu 2, Ana Grigoraş 1, Daniela Chircan 1, Liliana Bahrim (eliminată definitiv în min. 43). Antrenori Cornel Bădulescu şi Radu Tetiniuc.

UNIVERSITATEA: Monica Jîmbu (12 i.d.), Gabriela Adafinei - portari; Narcisa Lecuşanu 9 (1 din 7m), Gabriela Manea 8 (2 din 7m), Isabela Paraschiv 5 (2 din 7m), Simona Stanciu 2, Petronela Ionescu 1, Luminiţa Bosna. Antrenor Paul Deboveanu.

Aruncări de la 7m: 8 pentru CSM (6 transformate), 6 pentru Universitatea (5 transformate).

Eliminări: 6 contra CSM, 7 contra Universitatea.

Arbitri: Mihai Stăncilă, Vlad Ionescu (Bucureşti)

Venite la Iaşi fără antrenorul principal Constantin Petrea (aflat într-un concediu forţat, cu perspective certe de plecare de la echipă), handbalistele de la Universitatea au început partida hotărîte să-şi vîndă pielea cît mai scump. La rîndul lor, ieşencele aveau mare nevoie de victorie, rezultînd o partidă de mare angajament, cu multe momente tensionate.

Iniţiativa a aparţinut de la început ieşencelor, dar desprinderea a venit abia spre finalul primei reprize cînd, după 10-10 (min.23) a urmat o serie formidabilă gazdelor, care au înscris 6 goluri fără să primească vreunul. În ciuda prestaţiilor bune ale Gabrielei Manea (extraordinară forţă de pătrundere, tehnică impecabilă) şi ale Narcisei Lecuşanu (greu de oprit la 9m), Universitatea nu a mai reuşit să revină, avantajul ieşencelor crescînd permanent: 24-17 (min. 40), 26-18 (min. 47), 29-20 (min. 52). Ultimele minute le-au dat ocazia gazdelor să entuziasmeze spectatorii prin cîteva execuţii de mare efect, totul culminînd cu golul "pe la spate" al Lăcrămioarei Alexescu. Pe lîngă remarcările obişnuite (Alexescu, Iosub, Duca, aceasta din urmă în ciuda unei recidive a accidentării la genunchiul stîng), ne-a bucurat evoluţia foarte bună a lui Beatrice Maftei, autoare a 4 goluri şi cu o prestaţie defensivă deosebită.

Decimată de accidentări, echipa CSM continuă seria evoluţiilor foarte bune pe teren propriu, mobilizarea tuturor jucătoarelor fiind demnă de toată stima. Mai greu e în deplasare, toate ieşirile de pînă acum încheindu-se cu înfrîngeri. Duminică, la Constanţa, va fi altfel? **(Eugen FLORESCU).**

Alte rezultate: Oţelul Galaţi-Hidrotehnica Constanţa 24-20; Şuiorul B. Mare-RAT Bucureşti 28-24; IL Timişoara-Textila Buhuşi 27-26; Chimistul Rm. Vîlcea-Silcotub Zalău 27-27; Rapid Bucureşti - Rulmentul Braşov 29-20.

SCHROTTER S.R.L. Iaşi *execută pentru Dvs.:*

firme luminoase

panouri publicitare

inscripţionări autovehicule

cu material autocolant rezistent în mediu extern, prelucrarea grafică realizată pe calculator.

PUBLICITATEA - o investiţie necesară!

Bd. Ştefan cel Mare bl. B2, tel. 113130, 116772, 117300, fax 117956

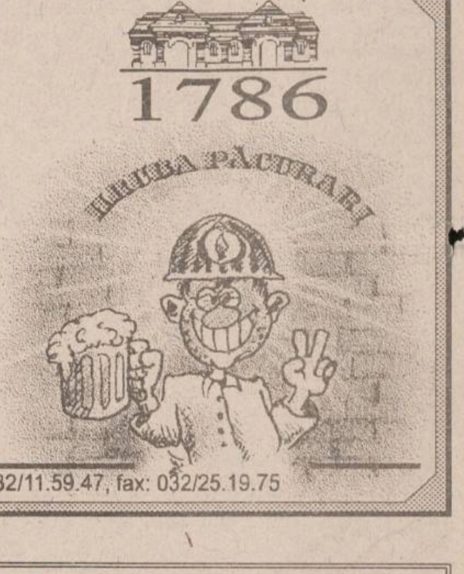

ASBEER IAŞI

vă invită
să cumpăraţi
o bere proaspătă
şi aromată.

BERE BLONDĂ

O bere
care nu trebuie
să lipsească
nici unui meniu.

■ la sticle de 1/2 l.
■ preţ 240 lei-fără TVA

1786

6600 Iaşi, str. Păcurari nr. 95, tel. 032/11.59.47, fax: 032/25.19.75

ŞI MOŞU' S-A GÎNDIT LA BUZUNARUL D-VOASTRĂ !!!

ACERA SRL SINTA SA

covoare persane import R. Moldova

ACERA ŞI SINTA
6600 Iaşi,
Calea Chişinăului, nr. 7
Centrul Teritorial de Calcul
Tel. sediu: 032/127094
Tel. magazin: 032/127116
Program: 8.00-16.00
sîmbătă şi duminică: 9.00-13.00

1,0 X 0,70 m = 15.470 lei
1,5 X 0,55 m = 18.233 lei
1,5 X 0,70 m = 23.205 lei
1,0 X 2,00 m = 44.200 lei
1,5 X 2,00 m = 66.300 lei
1,5 X 2,25 m = 74.588 lei
1,5 X 2,50 m = 82.875 lei
1,6 X 2,50 m = 88.400 lei
1,5 X 3,00 m = 99.450 lei
2,0 X 2,50 m = 110.500 lei
1,75 X 3,0 m = 116.025 lei
2,0 X 3,00 m = 132.600 lei
2,5 X 3,00 m = 165.750 lei
2,0 X 4,00 m = 176.800 lei
2,5 X 3,50 m = 193.375 lei
3,0 X 3,50 m = 232.050 lei
3,0 X 4,00 m = 265.200 lei

reprezentînd 22.100 lei/mp

PRONOSPORT

■ **Concursul din 4 decembrie 1994**

1. Bari - Foggia 1,x. Bari - locul 6, 19 p; Foggia - locul 7, 17 p. Un meci între două vecine de clasament nu poate fi decît echilibrat, cu atît mai mult cu cît Foggia e o specialistă a jocurilor în deplasare (6 puncte cucerite pînă acum).

2. Cagliari - Lazio x, 2. Cagliari - locul 8, 16 p; Lazio - locul 4, 21 p. Cagliari stă neaşteptat de bine în clasament, dar pentru ea meciurile grele abia încep. În următoarele 6 etape va trebui să mai joace cu Sampdoria, Inter şi Juventus!

3. Cremonese - Inter x. Cremonese - locul 12, 12 p; Inter - locul 10, 14 p. Ultimele patru partide directe disputate la Cremona s-au încheiat cu tot atîtea victorii pentru Inter. Anul trecut a fost nu mai puţin de 4-1 pentru milanezi...

4. Juventus - Fiorentina 1. Juventus - locul 2, 23 p; Fiorentina - locul 3, 22 p. În derby-ul etapei, Juventus porneşte favorită atît datorită avantajului terenului propriu, cît şi excelentei forme în care se află: în ultimele 4 partide din campionat a înregistrat 4 victorii. Dacă mai punem la socoteală şi acel 3-1 cu Admira în Cupa UEFA...

5. Vicenza - Cosenza (B) 1. Vicenza - locul 8, 17 p; Cosenza - locul 9, 17 p.

6. Napoli - Torino 1, x. Napoli - locul 15, 11 p; Torino - locul 13, 11 p. Gazdele sînt mai mult cu gîndul la meciul de marţi, cu Eintracht, din Cupa UEFA, aşa încît meciul de campionat trece pe locul doi. Torinezii au şi ei şansa lor.

7. Parma - Brescia 1. Parma - locul 1, 24 p; Brescia - locul 17, 3p. Pînă în momentul de faţă, Parma a cîştigat toate meciurile jucate acasă, iar Brescia le-a pierdut pe toate cele jucate în deplasare. Va înfrînge Lucescu tradiţia? Greu de crezut.

8. Roma - Padova 1. Roma - locul 5, 20 p; Padova - locul 16, 8 p. După superba victorie obţinută etapa trecută contra lui Lazio, Roma are acum o şansă bună de a se (re)apropia de locurile fruntaşe. Mizaţi pe Padova numai dacă nu aveţi ce face cu banii!

9. Sampdoria - Genoa 1. Sampdoria - locul 9, 14 p; Genoa - locul 14, 11 p. La Genoa lucrurile nu merg tocmai bine: Skuhravy joacă ca o cizmă, Maricone s-a reaccidentat, iar Signori a făcut ce a făcut şi a primit roşu din nou. E puţin probabil ca bătrînul Tacconi să poată ţină singur piept năvalnicei Samp.

10. Acireali - Venezia (B) 1. Acireali - locul 15, 13 p; Venezia - locul 14, 14 p.

11. Cesena - Udinese (B) 1, x, 2. Cesena - locul 5, 19 p; Udinese - locul 4, 19 p.

12. Perugia - Pescara (B) 1. Perugia - locul 11, 16 p; Pescara - locul 17, 12 p.

13. Verona - Ancona (B) 1, x. Verona - locul 7, 18 p; Ancona - locul 10, 16 p. **(Ion C.)**

cotidian de informaţii
Monitorul
Str. Smîrdan nr. 5 ■ Tel. 17.25.57 (centrala) ■ Fax 14.45.77 ■ Publicitate tel./fax 14.47.76

■ REDACTOR ŞEF - Dan Radu
■ REDACTOR ŞEF ADJUNCT - Ovidiu Şimonca
■ SECRETARIAT GENERAL DE REDACŢIE - Eugen Leonte, Marius Cristian (int. 21)

ŞEFI DEPARTAMENTE:
■ Eveniment local: Toni Hriţac (int. 14)
■ Investigaţii: Vali Ştirbu (int. 14)
■ Eveniment naţional şi internaţional: Cristian Racu (int. 19)
■ Economic: Costel Stroescu (int. 24)
■ Cultură: Dorin Popa (int. 19)
■ Sport: Eugen Florescu (int. 17)
■ Redactor de serviciu: Constantin Iuraşcu (int. 20)
■ Fotoreporter: Constantin Plop
■ Grafică: Lucian Amarii, Daniel Melinte
■ Publicitate: Cristina Labonţu (int. 18, fax 144776)
■ Difuzare: Mihai Tudose (int. 15)
■ Contabilitate: Antoneta Filip (int. 13)

NORD-EST PRESS
- agenţie de presă -
Str. Smîrdan nr. 5 ■ Tel. 17.25.57 (centrala) ■ Tel/Fax 27.04.13
■ EDITOR: Mona Dîrţu

EDITOR
NORD-EST
Str. Smîrdan nr. 5 ■ Tel. 17.25.57
■ Fax 14.45.77

Director general:
ALEXANDRU LĂZESCU
Director editor:
FLORIN ZAMFIRESCU
Director de marketing:
CEZAR CALUSCHI
Director executiv:
GABRIEL RUSU

ABONAMENTELE se pot face la orice Oficiu Poştal din ţară.
MONITORUL figurează în catalogul Presei Interne la poziţia 838.

TIPAR OFFSET: MULTIPRINT, Iaşi str. Sf. Lazăr nr. 49

Nr. 45, An 1.
Luni, 5 decembrie
inclus în numărul
284 (1040)

GRATUIT

monitorul
Sport

SECȚIUNEA B

Alberto Tomba cîștigă din nou!

Italianul Alberto Tomba a cîștigat ieri proba de slalom special desfășurată în localitatea franceză Tignes. El i-a devansat pe austriacul Michael Tritscher și pe suedezul Thomas Fogdoe. Datorită locului 4 ocupat în proba de slalom uriaș de ieri, Tomba a preluat conducerea în clasamentul general al Cupei Mondiale. În vîrstă de 27 de ani, cel supranumit "La Bomba" nu mai reușise să se impună într-o cursă de Cupa Mondială din 1992, cînd triumfase în slalomul uriaș de la Crans Montana.

Finala Cupei Davis la tenis de cîmp

Vikingii înving iarna rusească

după numai două zile, echipa Suediei a reușit să învingă, în deplasare, echipa Rusiei, cîștigînd pentru a cincea oară Salatiera de argint

Echipa Suediei salută tribunele în stil fotbalistic, după încheierea ultimei partide de simplu

Jan Apell, Jonas Bjorkman - Evgheni Kafelnikov, Andrei Olhovski 6-7, 6-2, 6-3, 1-6, 8-6. Partida de dublu, disputată sîmbătă după-amiază, a fost marcată de același dramatism ca și primele meciuri de simplu, încheiate, vă reamintiți, în cinci seturi, cu victorii suedeze. Bjorkman și Apell, care alcătuiesc cel mai bun cuplu din lume, porneau drept mari favoriți. Dar, cum pentru echipa Rusiei acest dublu era ultima șansă de a mai rămîne în lupta pentru Salatieră, Olhovski și Kafelnikov s-au agățat de fiecare minge, încercînd să producă marea surpriză. Primul set, cîștigat la tie-break de jucătorii ruși, părea să îndrepte tățească speranțele spectatorilor din tribunele Palatului Olimpic. Suedezii se "trezesc", stîngaciul Apell joacă absolut fără greșeală, iar seturile cîștigate rapid readuc liniștea în tabăra echipei scandinave. Momentul de relaxare este prompt sancționat de jucătorii ruși, Evgheni Kafelnikov jucînd senzațional, pentru prima oară în zilele finalei. Setul patru, care a restabilit egalitatea, a durat doar 20 de minute. Setul decisiv, în care nu se joacă tie-break, a fost absolut dramatic. La scorul 4-4, pe serviciul suedezilor, Olhovski și Kafelnikov au avut trei mingi pentru a face break. Cu destulă șansă, cel mai bun cuplu din lume a traversat cu bine momentele dificile. Pînă la urmă, soarta acestei partide, ca și a finalei, a fost decisă de o dublă greșeală a lui Olhovski, aflat la serviciu, și de o enormă eroare a lui Kafelnikov, care a trimis în afara terenului o minge pe care a avut-o în rachetă, deasupra fileului. Cadou neașteptat pentru Apell și Bjorkman, care realizează un bilanț fără pată în Cupa Davis 1994: patru meciuri jucate, patru victorii!

Ultimele două meciuri de simplu, disputate ieri după sistemul "cel mai bun din trei seturi", nu mai puteau modifica în nici un fel soarta finalei. Ele s-au încheiat cu următoarele rezultate: Evgheni Kafelnikov - Stefan Edberg 4-6, 6-4, 6-0; Magnus Larsson - Alexandr Volkov 7-6, 6-4. **Scor final: Suedia - Rusia 4-1.**

Baftă suedeză

Așa cum știu deja iubitorii fotbalului (îl mai țineți minte pe Thomas Ravelli?), suedezii sînt mari norocoși, și acest fapt s-a confirmat și la Moscova. În prima partidă de simplu, Volkov a avut o minge de meci în fața lui Edberg; în cea de a doua, Kafelnikov revenit de la 0-2 la seturi contra lui Larsson, nu reușește să profite de acest moment favorabil pentru a se impune. Dacă ne mai amintim și faptul că, în semifinale, a fost nevoie de accidentarea lui Sampras pentru ca Suedia să elimine echipa Statelor Unite, victoria finală a formației scandinave poartă clar pecetea norocului. Care, în sport, nu-i ajută chiar întotdeauna pe cei puternici. **(Eugen FLORESCU)**

O echipă ca un comando

Eugen FLORESCU

Dacă ar fi să alcătuim un top al performanțelor sportive la Iași pentru săptămîna trecută, am regăsi în frunte, fără nici o îndoială, echipa feminină de volei Penicilina. Fără a neglija succesul clar al handbalistelor de la CSM în fața Universității Bacău sau finalul fericit de sezon al fotbaliștilor de la Lynx, victoria Penicilinei la Brăila rămîne, oricum, momentul de vîrf al săptămînii trecute. De fapt, această echipă a jucat și a cîștigat trei meciuri în numai opt zile, realizînd un veritabil tur de forță. Cocoțată pe locul al doilea al Superligii feminine (oare de cînd nu a mai fost o echipă din Iași pe locul secund în prima divizie?), Penicilina are toate motivele să privească viitorul cu destul optimism, fără a cădea, însă, în capcana supraevaluării. Pentru că, se știe, nu există pericol mai mare pentru o echipă decît încrederea exagerată în propriile forțe.

Într-un moment în care sportul ieșean luptă din greu pentru supraviețuire, cazul Penicilina ar putea reprezenta un exemplu de urmat. Gruparea nu are decît un singur sponsor, SC Antibiotice SA care, așa după cum o recunosc deschis conducătorii societății, își face un titlu de mîndrie din susținerea echipei. Aceasta în timp ce directorii altor societăți comerciale sau patroni ai unor firme înfloritoare fac alergie ori de cîte ori vine vorba despre sponsorizarea sportului. Se găsesc bani pentru cantonamente, pentru plata obligațiilor către jucătoare, pentru asigurarea participării la competiții. Sigur, posibilitățile SC Antibiotice nu sînt fără limite, ba chiar sînt mai modeste decît ale altor echipe din Superliga feminină. (Oțelul Tîrgoviște își plătește jucătoarele cu salarii ce ating chiar jumătatea de milion, deși echipa nu a cîștigat pînă în acest moment nici un meci!). Dar formația aceasta lasă impresia unui veritabil comando, alcătuit din oameni care se gîndesc în primul rînd la misiunea pe care o au de îndeplinit. La Penicilina nu auzi mereu sloganul devenit obsedant: "Nu avem bani!". Ideea care guvernează acest club este legată de gestionarea cît mai rațională a fondurilor existente. "Facem treabă cu banii pe care îi avem!" Și, fapt evident, treabă se face: ba chiar se mai cîștigă și în deplasare, fără nici un ajutor din partea arbitrilor.

Departe de mine gîndul că totul merge ca pe roate la Penicilina, că nu vor mai exista neîmpliniri și că Nicu Roibescu și fetele sale vor merge, din victorie în victorie, spre titlul național. (Faptul că spectatorii ieșeni nu prea au loc în micuța sală a clubului reprezintă, deja, o direcție de acțiune.). Se prea poate ca partidele viitoare să aducă și nedorite înfrîngeri, cu atît mai mult cu cît toate echipele își vor lua "măsuri de precauție" atunci cînd vor primi vizita echipei ieșene. Dar, pentru moment, toate temerile trebuie lăsate la o parte, iar startul lansat al Tatianei Popa și al colegelor ei merită aplaudat din toată inima, iar concepția despre performanță de la clubul de volei Penicilina se poate constitui într-un subiect de meditație.

Fotbal - Divizia Națională

Steaua a spart banca: 6-0 cu F.C. Național!

■ Emulație la spartul tîrgului: 40 de goluri înscrise! ■ vedere europeană de pe Ceahlău ■ 6 goluri în 8 minute la Craiova ■ celebrul arbitru Toma salvează Sportul Studențesc ■

■ **Sinteza etapei:** o victorie în deplasare (Ceahlăul), un rezultat de egalitate (în Regie), 7 victorii ale gazdelor; 40 de goluri înscrise: (30-10); 5 penalty-uri acordate (4 pentru gazde), dintre care unul ratat (Craioveanu); 3 eliminări dictate, toate împotriva gazdelor (!!): Roman (F.C. Maramureș), Jula ("U" Cluj) și Mihali (Dinamo).

1	**Steaua**	16	9	5	2	32-10	32
2	**FC Național**	15	10	1	4	34-21	31
3	**Univ. Craiova**	15	8	3	4	32-18	27
4	**Ceahlăul**	16	8	3	5	27-24	27
5	**Rapid**	15	8	2	5	23-17	26
6	**Petrolul**	15	7	3	5	22-17	24
7	**Dinamo**	15	7	2	6	26-20	23
8	**Gloria**	15	7	2	6	27-26	23
9	**Univ. Cluj**	15	7	2	6	18-17	23
10	**FC Argeș**	15	7	2	6	18-23	23
11	**FC Inter**	15	7	1	7	25-27	22
12	**Farul**	15	5	3	7	16-26	18
13	**Oțelul**	15	4	5	6	21-25	17
14	**FC Brașov**	15	4	5	6	15-20	17
15	**FC Maramureș**	15	3	4	8	14-22	13
16	**Electroputere**	15	3	3	9	11-20	12
17	**UTA**	15	3	3	9	11-28	12
18	**Sportul Studențesc**	15	2	5	8	7-18	11

■ **PETROLUL - FARUL 3-0 (1-0).** Meci disputat în devans.

■ **DINAMO - RAPID 2-0 (1-0).** Au înscris: IVAN (45) și TARARACHE (84). Victorie logică a dinamoviștilor (cu "spaniolul" Mateuț în formație), împotriva unei echipe în descensiune, a cărei conducere se joacă de-a "uite Pascu, nu e Pascu!" și "uite Hizo, nu e Hizo!" Pentru giuleșteni vin vremuri grele, cu visuri încarcerate sub "ruinurile Tîrgoviștei". Mulțumiri din inimă, suporterilor!

■ **UNIVERSITATEA CRAIOVA - F.C. INTER 6-2 (2-0).** BUIA (1, 88), MOGOȘANU (3), CRAIOVEANU (75), CĂLIN (79), PIGULEA (89) / ZOTINCĂ (85, 90). Un meci interesant, cu două goluri în primele 3 minute, 4 în ultimele 5 și numai două în... restul timpului de joc! Golul lui Pigulea a fost o reluare a unui penalty tras în bară de Craioveanu.

■ **F.C. ARGEȘ - GLORIA BISTRIȚA 4-3 (1-1).** ȘERBAN (27 - din penalty), STATE (54), CRIVAC (68), GHERGU (83) / STANCU (22), MATEI (65), MIRONAȘ (87 - din penalty). O izbîndă cvasi-eroică a gazdelor, care au întîlnit o echipă foarte "obraznică" în deplasare. Vă mai amintiți acel 3-4 al bistrițenilor din Giulești?

■ **F.C. BRAȘOV - U.T.A. 5-0 (1-0).** CARAMAN (44), R. NAGY (46 - din penalty), STRIZU (62, 67), BÎRBORĂ (83). Baloanele de oxigen primite cadou de la Constanța și Sibiu au fost vitale pentru brașoveni, care au surclasat una dintre echipele aproape condamnate la retrogradare.

■ **F.C. MARAMUREȘ - CEAHLĂUL 1-3** (1-2). ROMAN (16)/ AXINIA II (8, 24), MARC (77). Cu o nonșalanță nu prea obișnuită la moldoveni, cei din Piatra și-au luat punctele oferite Stelei, din ograda maramureșeană, permițîndu-și să contemple perspective europene de pe înălțimile Ceahlăului. Despre băimăreni, ca și despre U.T.A.: înghesuială mare pe ulița săracilor!

■ **"U" CLUJ - ELECTROPUTERE CRAIOVA 2-1 (1-1)**. BRĂTIANU (45), GHERMAN (84)/ DĂNCIULESCU (12). Electro a șocat la începutul partidei, cînd a reușit primul gol înscris în deplasare din acest campionat. Clujenii au întors foarte greu rezultatul prin doi fundași, Gherman și Brătianu - acesta din urmă jucînd absolut formidabil! O lacrimă pe obrazul lui Ion Moldovan!

■ **SPORTUL STUDENȚESC - OȚELUL GALAȚI 1-1** (0-1). STĂNICI (88, din penalty)/ ȘTEFAN (31). Nu a lipsit mult ca "oțelarii" să repete figura din iarna trecută, cînd au cîștigat în Regie. A fost nevoie de o înghesuială în careul gălățean, pentru ca arbitrul C. Toma din Piatra Neamț să fluiere salvatorul penalty. Clemența F.R.F. trebuia, cumva, răsplătită!

■ **STEAUA - F.C. NAȚIONAL 6-0** (4-0). LĂCĂTUȘ (16), GÎLCĂ (27), ROȘU (36), PÎRVU (39), PANAIT (56), Ad. ILIE (61). Contraatacurile "viteziștilor au fost neiertătoare, Lăcătuș evoluînd ca în prima tinerețe.

■ **Golgeteri:** Dună (F.C. Național) și Vlădoiu (Rapid) - 12 goluri; Axinia (Ceahlăul) - 10 goluri; Marc (Ceahlăul) și Ștefan (Oțelul) - 9 goluri.

■ **Etapa viitoare (miercuri, 7 noiembrie):** Gloria - F.C. Maramureș; F.C. Argeș - Sportul Studențesc; Rapid - Petrolul; U.T.A. - Universitatea Craiova; Inter Sibiu - Dinamo; Electroputere - F.C. Brașov; F.C. Național - "U" Cluj; Farul - Oțelul. Meciul Ceahlăul - Steaua s-a disputat în devans (scor: 1-3). **(G.I. NICOLAE)**

Campionatul italian

Vialli - redivivus!

Gianluca Vialli i-a chinuit teribil pe fundașii

Bari - Foggia 2-1 (1-1). Au înscris: Tovalleri și Montenario, respectiv Di Biaggio. Un meci în care cei de la Bari, cu o repriză secundă mai bună, au reușit să se impună spre finalul jocului.

Cagliari - Lazio 1-1 (0-0). Au înscris: Herrera, respectiv Fuser. Vrînd să demonstreze că înfrîngerea netă din derby-ul roman din etapa precedentă a fost un accident, Signori & comp. au smuls un punct în Sardinia, acolo unde Cagliari nu prea dă astfel de ocazii adversarilor.

Cremonese - Internazionale 0-1 (0-0). A înscris Ruben Sosa. După o primă repriză echilibrată, milanezii au reușit o victorie in extremis, care îi menține în lupta pentru cupele europene.

Juventus - Fiorentina 3-2 (0-2). Au înscris: Vialli (2), Del Piero, respectiv Baiano și Carboni. Un meci extraordinar la Torino, florentinii reușind să aducă la tăcere pe cei de la Juve, înscriind de două ori, chiar dacă nu prin Batistuta, dar fiind întrecuți spre final de forma de zile mari a lui Vialli, revenit, se pare, la valoarea sa reală, și de golul lui Del Piero, cu doar două minute înainte de final.

Napoli -Torino 1-1 (0-1). Au înscris: Carbone, respectiv Angloma. Napolitanii, după o creștere de 3-4 etape, au revenit la linia mediocră a evoluției lor, probabil interesîndu-i mai mult calificarea în sferturile de finală ale Cupei UEFA.

Parma - Brescia 4-0 (1-0). Au înscris: Crippa, Zola (2), D. Baggio. Jocul dintre lider și o codașă a clasamentului a fost echilibrat doar în primele 45 de minute, cînd elevii lui Lucescu au reușit să închidă căile de acces spre poarta lui Ballota. Dar cum un meci durează 90 de minute...

Roma - Padova 2-0 (0-0). Au înscris: Aldair și Cappiolli. Echipa din "Cetatea eternă" a reușit să întreacă greu o formație care nu se resemnează, deși startul a fost foarte slab.

Partida Milan - Reggiana a fost amînată pentru 11 ianuarie 1995.

Rezultate din Serie B: Vicenza - Cosenza 1-1; Acireale - Venezia 1-0; Cesena - Udinese 2-1; Perugia - Pescara 1-0; Verona - Ancona 1-1.

Divizia A, seria I

F.C. LYNX hibernează pe locul IV

Poiana Cîmpina - Bucovina Suceava 2-0; Gloria Buzău - Steaua Mizil 0-0; F.C. Selena Bacău - A.S. Rocar București 1-0; Portul Constanța - Dacia Pitești 3-2; C.S. Faur București - Flacăra Moreni 1-1; Metalul Plopeni - Callatis Mangalia 3-0; F.C. Lynx Iași - F.C. Rm. Vîlcea 3-0; Acord Focșani - Constant Galați 2-0. **Citiți amănunte de la partidele ultimei etape în pagina 2B.**

1	Selena	17	13	2
2	Brăila	17	11	1
3	Bucovina	17	10	3
4	LYNX	17	9	4
5	Cetatea	17	9	2
6	Poiana	17	9	1
7	Portul	17	8	1
8	Plopeni	17	8	1
9	Pitești	17	7	2
10	Faur	17	6	4
11	Mizil	17	6	4
12	Constant	17	7	1
13	Buzău	17	7	1
14	Rocar	17	7	1
15	Vîlcea	17	6	1
16	Acord	17	6	1

FOTBAL

A căzut cortina peste Divizia A

■ *Selena - lider detașat* ■ *FC Lynx doar pe locul 4* ■ *se anunță o primăvară fierbinte* ■

Fotbal în decor hibernal

■ *F.C. Lynx - F.C. Rîmnicu Vîlcea 3-0 (1-0)*

Stadion ***"Emil Alexandrescu", teren parțial acoperit cu zăpadă, timp geros, spectatori circa 1000.***

F.C. LYNX: Cîmpeanu-ABALAȘEI, PARASCHIV, APACHIȚEI, NEMȚANU, URDARU-Căunei (min. 67, Rotaru), Kerezsy (min. 80, Cotan), Spirea-Tiron, DOBREA.

F.C. RÎMNICU VÎLCEA: MANEA-Drăgoi, Ceapraz, Giurcă, Megheș-Ene (min. 90, Angheluș), Chircuș, Pulpan, Mihoiu - GAIȚA, Pistrițu (min. 78, Vasile).

Au arbitrat bine: M. Savaniu (Satu Mare), S. Gallowitz, N. Dumitrescu (ambii din Oradea).

Au înscris: TIRON ('45), ROTARU ('74), DOBREA ('86).

Cartonașe galbene: Kerezsy, Urdaru (Iași), Ceapraz, Giurcă, Ene, Mihoiu (Rm. Vîlcea).

Final de stagiune fotbalistică, reușit în Dealul Copoului, unde, în ciuda frigului pătrunzător și a terenului greu, acoperit cu zăpadă, F.C. Lynx a obținut sîmbătă o victorie concludentă împotriva formației F.C. Rm. Vîlcea. Chiar din debutul partidei, cei prezenți în tribune și-au dat seama că oltenii au venit la Iași să-și apere șansa și, grație unui joc la sacrificiu, să obțină eventual un rezultat onorabil, dar, dacă se poate și puncte. Team-ul vîlcean, condus de prof. Vasile Grosu (acum trei sezoane, antrenorul echipei Fortus Iași) și în teren de - antrenorul jucător Gaiță, a rezistat cu brio, ajutat și de șansă, pînă în min. 45, cînd ieșenii au reușit să înscrie primul gol. Atunci, Ciprian Paraschiv, "rătăcit" în careul advers i-a pasat scurt, la întîlnire, lui Căunei care a fost faultat de goal-keeper-ul Manea, ieșit la blocaj. Lovitura de pedeapsă a fost executată de Kerezsy, plasat în dreapta portarului care, intuitiv, a plonjat inspirat, respingînd în fața, mingea fiind reluată apoi în plasă de Tiron. Marile ocazii ale primei reprize au fost cele irosite de Căunei (min. 10), Spirea (min. 16 - șut în plasa laterală), Kerezsy (min. 26 - reluare cu capul, mingea revenind din bara transversală exact în brațele portarului!), din nou Spirea (min. 31 - șut exact în Manea) și tandemul Dobrea-Abălașei (min. 35- ambii încurcîndu-se reciproc la o minge ricoșată dintr-un buchet de jucători). În toată această perioadă, oaspeții au pasat curajos, dar numai în propriul teren, rarele șarje ofensive fiind rezolvate ușor de trio-ul defensiv Paraschiv-Apachiței-Nemțanu. După pauză, aspectul jocului a rămas același, Abălașei și Urdaru, fundași laterali numai cu numele, hărțuind continuu echipa olteană cu centrări înalte, mingi rezolvate însă cu ușurință de portarul vîlcean Manea, dar și cu concursul atacanților noștri, prea scunzi pentru o luptă aeriană. Cu toate acestea ieșenii ar fi putut înscrie (min. 52) dintr-o astfel de centrare, mingea ștearsă cu capul de Paraschiv, fiind respinsă de Manea și reluată apoi cu latul peste transversală de Nemțanu. Sesizînd diferența de gabarit, staff-ul tehnic ieșean îl introduce în teren pe Rotaru, care în min. 74, la un corner executat de Kerezsy, s-a înălțat plasîndu-și lovitura de cap. Autorul ultimului gol al partidei a fost Dobrea (min. 86), care a fructificat o pasă venită de la Cotan, strecurînd cu sînge rece mingea în poartă, lîngă bară la colțul scurt.

Dispută acerbă pentru balon între Kerezsy (în dreapta) și vîlceanul Megheș, doi adversari

Declarații după meci

■ ***VASILE GROSU (antrenor FC Rm. Vîlcea):*** "Media vîrstei echipei mele este undeva în jurul celei a juniorilor. Iașul are cea mai bună echipă din serie, în ce privește valoarea individualităților și combativitatea dovedită în joc, cred că peste Selena Bacău, unde însă sînt mulți bani. Am venit să ne apărăm, dar greșelile liniei defensive ne-au costat."

■ ***LEONID ANTOHI (antrenor FC Lynx):*** "Adversara s-a grupat bine în apărare, reușind în prima repriză un joc exact, greu de contracarat. După pauză, din cauza terenului impropriu pentru un joc combinativ, am schimbat registrul tactic, tranșant pe poartă și rezultatele s-au văzut."

■ ***DAN CÂRLAN (încă patron al FC Lynx):*** "Valoarea echipei este o condiție imperios necesară, dar nu singura. S-a încheiat o etapă, mulțumitoare în raport cu posibilitățile financiare pe care le-am oferit. Sper că noua conducere a echipei va ști să se administreze în așa fel, încît să aducă echipa unde merită. Oricum rezultatul de astăzi a constituit un happy-end ."

■ ***ADRIAN KEREZSY:*** "Cu toate greutățile financiare, cred că noi jucătorii ne-am făcut datoria în acest tur de campionat. Urez tuturor iubitorilor fotbalului și redacției cotidianului ***Monitorul*** un nou an fericit." **(Leonard CĂNĂNĂU)**

Victorie fără dubii

■ *Dacia Brăila - Cetatea Tg. Neamț 3-0 (1-0)*

Stadion Municipal. Spectatori circa 2500, teren foarte bun, timp friguros.

DACIA BRĂILA: Brătianu (min. 88, Nicolov)-MINESCU, Pelin, BAICEA, MINCIU - C. POPA, Pavel, Matei (min. 87, Baldovin), Berceanu (min. 84, Anghel) - Catinca, Balea.

CETATEA TG. NEAMȚ: Dobre - Popescu, Alexescu, TOCARIUC, Stafie, Cantea (min. 54, Anghel)- Săvinoiu, Asăvoaie (min. 77, Ichim), Suliță-ONOFREI, Ioniță.

Au arbitrat bine: A. Stoica, R. Petrovici, C. Feciora (toți din București).

Observator F.R.F.: V. Titorov.

Se pare că echipa brăileană și conducerea tehnică a acesteia au dorit să intre în vacanță liniștite, cu o victorie în propriul fief și nu una oarecare, ci în fața revelației turului, Cetatea Tg. Neamț. Circa 2500 spectatori au înfruntat frigul și vîntul începutului de decembrie pentru a urmări derby-ul etapei, meci apreciat ca foarte dificil de chiar antrenorul secund al brăilenilor Șerban Trofin. În primele 20 de minute, brăilenii au combinat mult, dar pasele nu și-au atins ținta fiind dejucate de o apărare fermă, condusă în teren de căpitanul de echipă Tocariuc. Mai mult, contraatacurile viguroase lansate cu predilecție către Onofrei și Ioniță au creat deseori panică în careul gazdelor. Treptat însă echipa brăileană a pus stăpînire pe mijlocul terenului și ca urmare au apărut și primele faze periculoase la poarta adversă. Astfel, în min. 23, diagonala lui Pelin l-a găsit liber pe C. Popa la marginea careului, șutul acestuia fiind însă deviat în afara terenului, cornerul obținut rămînînd fără rezultat. În min. 34, după o cursă superbă de 20 de metri, Balea ajuns în fața porții a șutat slab, dînd posibilitatea goal-keeper-ului Dobrea să apere. Golul s-a înscris în min. 35, cînd Matei l-a găsit demarcat pe Balea la limita careului, pasa acestuia din urmă ajungînd la Catinca, care a îndeplinit o simplă formalitate, cea de a împinge mingea în poartă.

În repriza a doua, presiunea exercitată de brăileni crește, dar lipsa de eficacitate a atacanților a făcut ca tabela de marcaj să rămînă nemodificată în ciuda ratărilor care s-au ținut lanț. Al doilea gol s-a înscris în min. 69, cînd același Balea a centrat în careu, Catinca a deviat către C. Popa care cu un șut sec l-a învins din nou pe Dobrea. Cel mai bun jucător al partidei, C. Popa, s-a aflat și la originea golului trei, cursa impetuoasă a acestuia (min. 84) neputînd fi oprită decît prin fault, lovitura liberă fiind transformată de Minciu, printr-un șut senzațional de la 20 m în vinclu. Această ultimă victorie, dar și grație unei conjuncturi favorabile plasează echipa Dacia Brăila pe un promițător loc 2 în serie, cu 34 puncte. **(Costel FILIP)**

Liderul cîștigă la pas

■ *Selena Bacău - Rocar București 1-0 (1-0)*

Stadion Selena, timp rece, teren bun, spectatori: 2000.

SELENA: Bratu - Jercălău, Artenie, Ionescu, Burgă - Răducan, Popescu, Manta, Firici (min. 71, Rotariu) - Căpușă (min. 78, Ciocoiu), Serea.

ROCAR: Mulțescu - Ispir (min. 46, Dunăreanu), Grigoraș (min. 55, Grigoriu), Nicolae, Diaconu, Atudorei - Muscă, Cîrstea, Stancu - Chircu, Craiu.

A înscris: Serea (min. 41)

Cartonașe galbene: Diaconu, Muscă (Rocar)

Au arbitrat: D. Crăciun (Cluj), M. Roșu (Dej), A. Mărgineanu (Florești)

Jucătorii băcăuani, din postura de lideri autoritari ai seriei, au abordat cu un aer de vacanță jocul cu formația bucureșteană, lucru reflectat de marile ratări trecute în contul gazdelor. Este drept că și portarul C. Mulțescu (fiul lui Gigi Mulțescu, antrenorul de la Samsun) a prins o zi fantastică, apărînd incredibil uneori șutul atacanților Selenei. După ce Căpușă, Burgă, Popescu, Firici au reușit să rateze din poziții ideale, iar Serea să nimerească transversala cu o lovitură de cap, în min. 37, la o fază confuză în careul supraaglomerat bucureștean, același Serea reușește să găseasc drumul spre gol. Era în min. 41 și așteptările spectatorilor de majorare a scorului, în repriza secundă, nu au fost confirmate, pe lista celor care au ratat incredibil (deja prezentată) apărînd și Răducan, poate unul dintre cei mai buni jucători ai seriei I. Victoria rămîne victorie chiar dacă fotbaliștii băcăuani nu au oferit un meci de rămas bun mai productiv. **(Andrei TEODOR)**

Seria a II-a

Politehnica Timișoara - cu garda deschisă

Cu excepția înfrîngerii liderului la Reșița, a victoriei, totuși previzibile a Unirii Dej la Zalău (Armătura este deja condamnată!) și a egalului de la Baia Mare (în sfîrșit, C.A.O. își arată veleitățile), nimic demn de semnalat în această ultimă etapă. O singură remarcă: echipele brașovene se macină amarnic între ele!

Rezultate: Corvinul Hunedoara - Jiul Petroșani 2-0; C.S.M. Reșița - Poli Timișoara 2-0; Gaz Metan Mediaș - Unirea Alba Iulia 1-0; C.F.R. Timișoara - Gloria Reșița 2-1; Phoenix Baia Mare - C.A. Oradea 1-1; Armătura Zalău - Unirea Dej 0-1; A.S.A. Tg. Mureș - F.C.I.E.E.L.I.F. Craiova 5-1; I.C.I.M. Brașov - Metrom Brașov 3-0; Tractorul Brașov - C.F.R. Cluj 4-0.

CLASAMENT: 1. Poli Timișoara 39p; 2. Tractorul 33p; 3. Corvinul 30p; 4. A.S.A. 28p (26-22); 5. Gloria Reșița 28p (21-22); 6. Gaz Metan 27p; 7. C.F.R. Timișoara 26p; 8. Metrom 25p; 9. Alba Iulia 24p (18-15); 10. Jiul Petroșani 24p (26-30); 11. I.E.E.L.I.F. 23p (27-24); 12. I.C.I.M. 23p (18-16); 13. C.A.O. 23p (24-23); 14. C.S.M. Reșița 23p (15-22); 15. Dej 22p; 16. Phoenix 16p; 17. C.F.R. Cluj 15p. 18. Armătura 6p. **(GIN)**

Divizia B

C.F.R. Iași a fost făcută K.O.!

■ *CFR Iași - Foresta Fălticeni 0-5 (0-4)*

Stadion Constructorul. vreme rece, teren bun, spectatori aproximativ 300.

CFR: Sîrbu-Heleșteanu, C. Frunză, Paraschiv, Brînzei, Ștefancu (min. 33, Susanu; min. 49, Slabu)- F. Frunză, Pavăl, Luiuz-Avăcăriței, Botezatu.

FORESTA: Bontea (min. 80, Dascălu)-Sava, ANTONIU, MIU, Câmpanu-Alexandru, Drăgoi, Bondoc (min. 81, Bădan), STAMATE-DUMITRU (min. 78, Lichtenstein), GHEORGHE.

Cartonașe galbene: Heleșteanu, C. Frunză, Paraschiv.

Au arbitrat bine: M. Ene, B. Ganea (ambii Slobozia), V. Bratu (Amara).

Ținînd cont de valoarea recunoscută a oaspeților, nu așteptam prea mult de la jucătorii ieșeni în această partidă, dar ce s-a întîmplat în cele 90 de minute a întrecut și cele mai pesimiste pronosticuri. Forestierii s-au pus pe treabă încă din primele minute și au "defrișat" tot ce întîlneau în cale, negîndindu-se că ar putea produce la Iași un "dezastru ecologic". În fața tăvălugului fălticenean deasa, dar firava "pădure" plantată de antrenorii ieșeni în fața lui Sîrbu nu a rezistat decît puține minute pînă la final, fiind doborîtă total. Drept urmare, după primele zece minute de joc, oaspeții aveau deja un avantaj de două goluri, Dumitru (min. 4) și Antoniu (min. 9) marcînd în urma unor lovituri libere. Oaspeții nu opresc motoarele după rapida desprindere și vîrfurile Dumitru și Gheorghe punctează, pe rînd, în minutele 30 și 31, ultimul ratînd o bună situație în min. 42, singur cu Sîrbu. În repriza a doua, ieșenii îndrăznesc mai mult în atac și au o bară în min. 54, cînd Luiuz a șutat puternic de la marginea careului mare în urma unui corner. De marcat, însă, marchează tot oaspeții prin Gheorghe în min. 77, care a speculat prompt o gravă eroare a ieșenilor. Gazdele au posibilitatea de a înscrie golul de onoare în min. 84, dar mingea respinsă de Dascălu la lobul lui Botezatu a fost reluată slab de Avăcăriței spre poartă, Miu reușind să respingă. În concluzie o victorie absolut meritată a oaspeților, care s-au jucat cu ceferiștii de-a pisica cu șoarecele aproape tot meciul. **(Ovidiu MINEA)**

Alte rezultate din Divizia B, seria I

Minerul Comănești - Nitramonia Făgăraș 1-2; Harghita Od. Secuiesc - Viitorul Hîrlău 3-0; F.C. Sf. Gheorghe - Mureșul Toplița 3-2; Minerul Vatra Dornei - Vrancart Adjud 1-2; Romgal Romanu - F.C. Onești 0-1; Cotidian Bacău - Petrolul Brăila 0-2.

1	Mecon Onești	16	12	2	2	39-8	38
2	Foresta Fălticeni	15	12	0	3	41-12	36
3	Petrolul Brăila	15	10	2	3	25-14	32
4	Petrolul Moinești	16	9	2	5	26-14	29
5	Melana Săvinești	15	8	2	5	34-17	26
6	CFR Pașcani	15	8	2	5	24-21	26
7	Mureșul Toplița	15	7	2	6	25-17	23
8	Harghita Odorhei	15	7	1	7	23-22	22
9	FC Sf. Gheorghe	15	7	0	8	26-26	21
10	Cotidian Bacău	15	7	0	8	23-25	21
11	Nitramonia Făgăraș	14	6	2	6	19-20	20
12	Vrancart Adjud	15	6	1	8	22-25	19
13	Romgal Romanu	16	5	3	8	15-23	18
14	Minerul Comănești	15	3	2	10	7-30	11
15	Minerul V. Dornei	14	3	1	10	18-40	10
16	CFR Iași	15	1	6	8	11-32	9
17	Viitorul Hîrlău	14	2	1	11	10-41	7

Un penalty dubios

■ *C.F.R. Pașcani - Melana Săvinești 2-1 (1-0)*

Melana, una dintre fruntașele seriei, a venit la Pașcani să atace, dar lucrul acesta nu l-a prea reușit, datorită dăruirii liniei defensive a gazdelor, în frunte cu Irimia. Feroviarii au atacat mult în prima parte, creîndu-și numeroase ocazii, dintre care numai una a fost fructificată. În min. 17, Tănase înscrie, bine servit în careu de Murariu. În min. 42, marchează Irimia, arbitrul vasluian I. Lapa acordă golul, dar, ulterior, la protestele oaspeților, îl anulează pe motiv de ofsaid. Celelalte goluri se înscriu în repriza a doua: mai întîi, în min. 77, la o simulare în careu a lui C. Crețu, Văcaru a transformat penalty-ul acordat (în compensație?!), apoi Ungureanu (alături de Gălan, Țapu și Cozma, unul din cei mai buni jucători ai nemțenilor), reduce din handicap, un minut mai tîrziu!

Echipa C.F.R.: MANDRIC - NISTOR, Boboc, I. Popa, IRIMIA, Negri - Murariu, Gurgu ('60, C. Crețu), Păun ('71, Anton) - Văcaru, Tănase. **(Codru VULPAȘIN).**

ETAPA VIITOARE (11 decembrie): Petrolul Brăila - Minerul Comănești; Nitramonia - Harghita; Viitorul Hîrlău - FC Sf. Gheorghe; Mureșul Toplița - Minerul Vatra Dornei; Vrancart Adjud - Romgal Romanu; Melana Săvinești - CFR Iași; Foresta Fălticeni - Cotidian Bacău.

Știți ce se întîmplă pe 6 decembrie?

Copii,
Azi, între orele
10.00-12.00,
Moș Neculai
vă așteaptă la parterul complexului
Hala Centrală
pentru a vă oferi mici
cadouri.

Alimentara & MOȘ NECULAI

Superliga feminină de volei, etapa a IV-a

Penicilina învinge și urcă pe locul II

■ *Penicilina Iași - Oțelul Tîrgoviște 3-0 (11, 11, 9)*

PENICILINA: Ruxăndoiu, A. POPA, T. POPA, Formagiu, COVALICIUC, Vahniuc. A mai jucat S. Marian. Antrenor: N. Roibescu.

OȚELUL: COTORANU, Bratu, Șchiopu, Radu, OPREA, Malaxia. Au mai jucat: Sultănescu, Lakatoș, Iancu. Antrenor: Ad. Cotoranu.

SERVICII GREȘITE: Penicilina 5, Oțelul 7.

PUNCTE DIN SERVICIU: Penicilina 5, Oțelul 5.

AU ARBITRAT bine: E. Achihăii (Botoșani), V. Purice (P. Neamț).

Așa cum anticipam în avancronica de sîmbătă, așa cum era normal să se întîmple, voleibalistele ieșence au depășit și obstacolul numit Oțelul, obținînd cea de-a treia victorie consecutivă în actuala ediție a Superligii și urcînd pe locul II în clasament (o poziție mai mult decît onorantă pentru o nou promovată!), acolo unde vor rămîne pe toată durata vacanței de iarnă. Partida cu Oțelul a fost mai dificilă decît se anticipa, fetele din Cetatea Chindiei, preluate "din mers" de antrenorul Adrian Cotoranu, făcînd dovada unei voințe ieșite din comun și a științei de a profita de greșelile adversarelor. Setul I (25 de minute) a început în nota de dominare a oaspetelor, care au condus cu 4-1 și 5-2. Apoi ieșencele și-au revenit, încet-încet, au egalat la 5 și s-au desprins la 11-6. Setul părea încheiat, dar n-a fost așa, pentru că Oțelul, beneficiind de cîteva servicii excelente ale Claudiei Oprea, a egalat la 11. Experiența Penicilinei este, însă, cea care decide cîștigătoarea primului set. Fetele lui Nicu Roibescu par a se trezi dintr-un vis urît și pornesc ca o vijelie în setul al II-lea: 6-0, 7-1 și apoi 11-2. Dar la 11 "se rupe ața": oaspetele blochează toate atacurile noastre, atacă necruțător și se apropie la 11-8. Nicu Roibescu are un moment de inspirație, introducînd-o în teren pe Sorina Marian, care se dovedește "talismanul norocos" al echipei, conducîndu-le pe ieșence spre victoria în setul al II-lea (24 de minute). Spre bucuria înfocatei galerii din Sala Penicilina, setul al III-lea (18 minute) avea să se dovedească și ultimul. Conducem cu 5-0, 7-2 și apoi 10-5, slăbim ritmul pînă la 12-9, dar finalul nu poate fi decît unul singur: victorie cu 3-0 pentru Penicilina. Trebuie remarcată incisivitatea atacurilor Tatianei Popa, acuratețea tehnică a execuțiilor lui Cati Covaliciuc, precum și deosebitul aport pe care l-a avut în faza defensivă Amalia Popa. De la oaspete, le-am remarcat pe Oprea și Cotoranu, care, deși s-au zbătut mult, n-au putut anula evidenta diferență de valoare dintre cele două echipe. **(Ion C. TEODOR)**

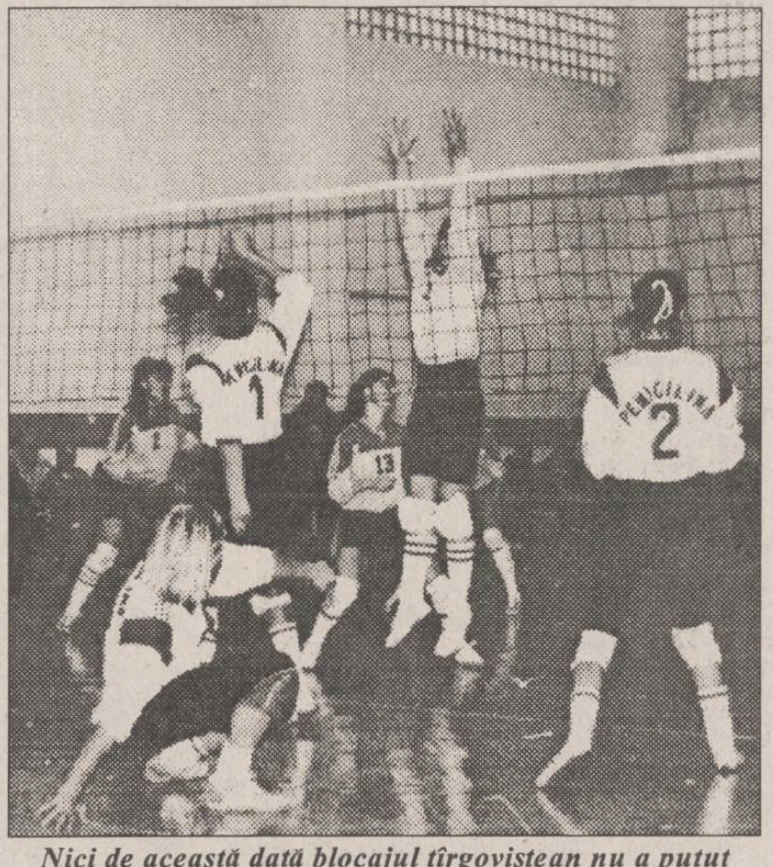

Nici de această dată blocajul tîrgoviștean nu a putut opri atacul Penicilinei.

1 Rapid	4	4	0	12-1	8
2 Penicilina	4	3	1	9-4	7
3 "U" Bacău	4	3	1	9-6	7
4 Petrodava	4	2	2	6-10	6
5 Dinamo	4	1	3	6-9	5
6 Dacia	3	1	2	6-6	4
7 Braiconf	3	1	2	4-6	4
8 Oțelul	4	0	4	2-12	4

Meci foarte echilibrat

■ *Petrodava Piatra Neamț - Dinamo București 3-2 (-11, 8, -11, 9, 13)*

Ca și la precedenta partidă de acasă, Petrodava s-a chinuit și a reușit să cîștige după un final cu multe emoții. Echipa oaspete s-a dovedit foarte matură și inspirată, cu toate că e nou promovată. În setul I, Petrodava conduce permanent pînă la 11-8, dar are o cădere în final, fără a mai acumula nici un punct. În setul al II-lea situația este exact inversă. Setul al III-lea este condus de Dinamo în permanență și cîștigat fără probleme. Setul al IV-lea este la discreția gazdelor, care egalează situația pe tabela de marcaj. Setul decisiv este foarte echilibrat și dramatic, cu schimburi lungi de mingi. El revine gazdelor, care dau dovadă de o mai mare stăpînire de sine.

Au jucat:

Petrodava: Pînzaru, Andronovici, Gheorghe, MUREȘAN, GABROVEȚKAIA, Ruxăndoiu.

Dinamo: PĂSĂRICĂ, Gurănescu, GÎDEA, Vasilică, Matei, Velicu.

Au arbitrat satisfăcător: C. Șovăială și I. Constantin (Ploiești). **(Marius MIHĂILĂ)**

În același etapă: Rapid București - Universitatea Bacău 3-0. Meciul Braiconf Brăila - Dacia Pitești se va juca pe 22 decembrie. Etapa următoare va avea loc pe 7 ianuarie, cînd Penicilina va juca la Pitești.

Handbal feminin, divizia A, etapa a IX-a

Gazdele s-au desprins în final

■ *Hidrotehnica Constanța - CSM Iași 23-19 (11-10)*

Doar vreo 400 de spectatori (dintre care cam 200 erau juniori, practicanți ai handbalului) au ținut să asiste, ieri dimineață, la un meci cu mize diferite pentru cele două echipe: un loc pe podium (pentru ieșence), respectiv ieșirea din subsolul clasamentului (pentru gazde).

Începutul a fost deosebit de echilibrat. Ieșencele au părut mai hotărîte în startul partidei, ele conducînd în minutul 18 cu 7-5. Hidrotehnica (echipă la conducerea căreia a revenit antrenorul Dumitru Muși, a cărui "mînă" se face simțită) a revenit la scor, și a încheiat chiar în avantaj prima repriză. A fost posibil acest lucru îndeosebi datorită golurilor realizate prin aruncări puternice de către Luminița Buhneci.

Meciul "s-a rupt" în minutul 40 cînd, după 14-14, gazdele reușesc să se desprindă decisiv. Ieșencele, de la care s-au remarcat doar experimentatele Lăcrămioara Alexescu și Beatrice Duca, au fost depășite de ritmul jocului, în ultimele 20 de minute cedînd fără drept de apel.

Golurile au fost înscrise de Buhneci, 8; Gheorghe: 7 (6 din 7 m), Șchiopu, 4; Roșca, 2; Ilie, 1 pentru Hidrotehnica, respectiv Lăcrămioara Alexescu, 6 (3 din 7 m); Daniela Iosub, 4; Liliana Bahrim, 3; Beatrice Duca, 3 (1 din 7 m); Beatrice Maftei, 2; Alina Grosu, 1. Arbitraj foarte bun al cuplului Ion Șerbu-Viorel Dobre (București). **(Dan WANYA - Telegraf, Constanța)**

Celelalte rezultate: Silcotub Zalău - Rapid București 28-22; Rulmentul Brașov - Oțelul Galați 28-22; RAT București - Chimistul Rm. Vîlcea 25-23; Univ. Bacău - IL Timișoara 29-24; Textila Buhuși - Șuiorul Baia Mare 20-24.

1 Rapid	9	7	0	2	235-178	23
2 Silcotub	9	6	2	1	248-197	23
3 Oțelul	9	4	3	2	232-222	20
4 RATB	9	5	1	3	219-210	20
5 CSM Iași	9	5	0	4	225-225	19
6 "U" Bacău	9	4	2	3	208-211	19
7 Chimistul	8	4	2	2	227-203	18
8 Șuiorul	8	5	0	3	192-181	18
9 Textila	9	2	1	6	183-216	147
10 Rulmentul	9	2	0	7	194-225	13
11 Hidrotehnica	9	2	0	7	181-221	13
12 Timișoara	9	1	1	7	201-254	12

PANORAMIC

Qwan-Ki-Do

Sală plină, spectacol de calitate

Sîmbătă, în organizarea Uniunii Române de Qwan-Ki-Do, în Polivalenta ieșeană, s-au disputat finalele Campionatului Național. La această a treia ediție a finalelor C.N. au participat 150 de sportivi din toată țara. Deși competițiile de arte marțiale, și implicit rezultatele de excepție a practicanților acestora, sînt mai puțin mediatizate, la întrecerile fie de Qwan-Ki-Do, fie de Karate Tradițional sau de oricare altă ramură, sălile sînt pline. Așa a fost și, sîmbătă, Sala Polivalentă. Și cei care au luat loc în tribună nu au avut ce regreta, putînd urmări întreceri de un înalt nivel tehnic și spectacular. În plus, în finalul competiției am putut vedea o scurtă demonstrație cu foarte tineri practicanți, care i-au delectat pe spectatori, încheiată cu o luptă cu săbii și spargeri. Tot la sfîrșitul acestei întreceri, i-am solicitat domnului Ovidiu Covaci, directorul tehnic al U.R.Q.K.D. (care face parte din F. R. de Arte Marțiale), cîteva amănunte în legătură cu activitatea practicanților Qwan-Ki-Do-ului din România. Cu această ocazie am aflat că anul acesta lotul național a participat la o competiție de mare anvergură, C.M. de la Milano. După ce la Europenele din 1991 de la Toulouse românii s-au întors cu un loc III, anul acesta palmaresul lor s-a îmbogățit cu alte două medalii: argint la categoria 1-4 cap-luptă echipe și bronz la categoria gradelor mari - centuri negre. Anul viitor va avea loc, la Iași, un stagiu internațional sub directa conducere a maestrului fondator al stilului Pham Xuan Tong. În aceiași perioadă (2-3 iunie) va avea loc o demonstrație completată de o competiție internațională dotată cu "Cupa Iașului". Dar iată, medaliații celei de-a treia ediție a C.N. de Qwan-Ki-Do:

Thao Quyen (exerciții tehnice) - categoria 1-4 cap: 1. Iulian Chiculiță (Long Ho Iași), 2. Mirela Ancuța (Long Ho Iași), 3. Vasile Ichim (Ihtis Iași); - categoria centurilor negre: 1. Ștefan Nica (Dao Iași), 2. Tiberiu Zamosteanu (Long Ho Pașcani), 3. Cătălin Onisie (Kim Bao Suceava).

Song Dau (luptă) - feminin: 1. Long Ho Pașcani, 2. Bao Bacău, 3. Phuong Vaslui; - masculin (1-3 cap): 1. Dragon Onești, 2. Phuong Vaslui, 3. Kim Bao Suceava; masculin (centuri negre): 1. Dragon Onești, 2. Bao Bacău, 3. Phuong Vaslui. Concursul a fost sponsorizat de Lynx S.R.L. Iași și Aprocom S.A. Suceava. **(Dan BAHRIN)**

Baschet

Eternul derby Steaua - Dinamo

Duelul de mare tradiție și ambiție Steaua-Dinamo s-a încheiat de această dată cu victoria militarilor, considerați gazdă, la o diferență minimă (73-70), după ce au avut perioade cu 15-20 de puncte avans. Au surprins neplăcut numărul mic de spectatori din tribune și vulgaritatea galeriei steliste, în al cărei repertoriu după o încurajare pentru favoriți urmau cinci înjurături adresate adversarilor sau arbitrilor. La capitolul reușitelor, aș remarca nivelul arbitrajului prestat de internaționalii bucureșteni M. Oprea și C. Dumitrache, jocul curat din teren, precum și preocuparea de întinerire a loturilor celor două echipe. Dacă la Steaua acest aspect s-a făcut simțit încă de acum două campionate, iată că și antrenorul dinamovist Vasile Popa începe să acorde mai mare încredere tinerilor. Ce exemplu mai concludent decît prezența pe banca de rezerve în același timp a cunoscuților Ermurache, David și Mădîrjac? Cel mai bun de pe teren, incontestabil, stelistul (ex-tîrgoviștean) Marius Dobă. Au mai jucat bine Voinescu, Ștefan, Ardelean (S), Vinereanu și Ivanov (D). Eugen Ilie a fost prezentat la începutul partidei, dar nu și introdus în teren.

Celelalte rezultate din Divizia A, masculin: Elba Timișoara - West Petrom Arad 103 - 105; Universitatea Cluj - SOCED București 66 - 61; Farul Constanța - Rapid București 81 - 72; CSU Forest Sibiu - Bihor Oradea 117 - 71; Progresul BRD Ploiești - Sportul Studențesc 69 - 61. Pe primele locuri în clasament se află Dinamo și CSU Forest Sibiu - cîte 24 de puncte.

În Divizia A, la feminin: Olimpia București - Vilmar Rm. Vîlcea 82 - 67; Oțelul Tîrgoviște - Crișul Oradea 78 - 68; Someșul Dej - Fartec Brașov 61 - 48; Rapid București - ACRO Bucureși 59 - 68; Universitatea Craiova - BC Arad 53 - 61; Sportul Studențesc - Universitatea Cluj 66 - 79; În clasament, pe primele locuri se află Universitatea Cluj și Oțelul Tîrgoviște cu cîte 24 puncte.

Baschet masculin, divizia B

Victorie logică la București

■ *Omnilogic Poli București - Politehnica Iași 67-74 (41-37)*

Sîmbătă, la Sala "Lucian Grigorescu", înaintea partidei derby a diviziei A, Steaua-Dinamo, echipa ieșeană a obținut o prețioasă victorie în lupta din fruntea clasamentului seriei. Victoria este cu atît mai valoroasă cu cît a fost obținută în fața unei echipe mult schimbată față de anii trecuți, nu numai ca denumire. La fosta Polisan, antrenorul emerit Grigore Costescu a reușit aducerea unor jucători de la Unirea Tricolor și Armata-Erbașu, cu care se află, e drept, în faza de omogenizare. Antrenorul Radu Boișteanu a început partida cu Pi[illegible] în primii cinci dar, după cîteva minute acesta șchiopăta vizibil, fiind incomplet refăcut după accidentarea din jocul cu UMUC și, drept urmare, el a fost înlocuit în min.18, poate mai tîrziu decît ar fi trebuit. S-a mizat evident pe bogata lui experiență, dar într-un picior e greu să fii foarte util. Chiar și așa, ieșenii au condus pînă în min. 9, cînd au fost egalați la 20, scorul a evoluat la 23-26, dar apoi avantajul a aparținut gazdelor, datorită reușitelor veteranului Vlădescu (ex-Rapid), ale lui Preda și mai ales ale lui Cecati, care a înscris tot ce a aruncat la coș din acțiune și a ratat doar o aruncare liberă, încheind repriza cu un total individual de 15 puncte. Spre uimirea și mulțumirea noastră, el a fost uitat pe bancă după pauză, iar cînd a intrat își ieșise din mînă și, oricum, era prea tîrziu. Moroie, Pascaru, Măgurean, Lupu și Baciu au dus repriza secundă de la cap la coadă avînd de remontat, la un moment dat (min. 25) un handicap de 11 puncte. Măgurean, exasperat de ratările sale de la 6,25 m, chiar a cerut schimbarea, dar antrenorul Boișteanu s-a făcut că nu-l aude și bine a făcut.

Impulsionați permanent de Moroie, adevărat erou al meciului, ieșenii egalează în min. 35 (61-61) și trec la conducere, pe care n-o mai cedează pînă la final. Decisive au fost cele patru coșuri de 3 puncte din ultimele 5 minute: Moroie: 2, Măgurean și Lupu. Pascaru s-a luptat cu mult curaj sub panouri (13 recuperări), iar Baciu a fost de nerecunoscut, în bine, față de alte jocuri.

Poli Iași: Moroie (27 - 3x3), Pascaru (7), Măgurean (14 - 4x3), Lupu (16 - 2x3), Pintilie (4), apoi Baciu (6).

De la **Omnilogic** s-au remarcat: Preda (17 - 2x3), Vlădescu (16), Cecati (15) și Toader (11 - 3x3).

Au arbitrat corect: G. Roceanu (București) și L. Vîlcea (Constanța). **(G. ANGHEL)**

Fotbal - Cupa României

FORTUS și FORESTA s-au încălzit degeaba

Duminică, de la ora 11,00, pe Stadionul Tineretului (al cărui teren arată ca unul de însămînțări) era programat meciul dintre FORTUS Iași și FORESTA Ciurea, un fel de finală județeană a divizionarelor C pentru Cupa României. Întîlnirea nu a mai avut însă loc, datorită absenței... asistenței medicale. Echipa organizatoare, FORTUS, a făcut eforturi disperate pentru disputarea meciului, dar soluția de ultim moment găsită a fost imediat contestată de adversari, drept care, proaspătul arbitru divizionar B, D. Diaconu a consemnat în foaie această absență și echipele s-au retras la vestiare. Dacă misiunea de a anunța Policlinica Sportivă pentru delegarea unui cadru competent la aceste partide revine Comisiei de fotbal a D.J.T.S. așa cum susțineau cei de la FORTUS, ar fi păcat ca în ședința de marți a acestei comisii să se decidă că meciul a fost pierdut de FORTUS cu 3-0.

Mai corect ar fi, credem noi, o decizie de rejucare. **(G.A.)**

Judo, Campionatele Naționale pe echipe

Politehnica Iași - locul III la feminin

În finalele Campionatelor Naționale de Judo pe echipe, masculin, disputate în sala Steaua, Dinamo București a obținut 5 victorii (punctaveraj 180-42), adjudecîndu-și titlul de campioană. Elevii antrenorului Nicolae Constantinescu au întrecut cu 5-1 pe Poli Iași, cu 3-0 pe Steaua, cu 6-1 pe Crișul Oradea, cu 3-2 pe Bucur București și au făcut un egal, 3-3 cu Dinamo Brașov. Clasamentul final: 1. Dinamo București 5 victorii; 2. Bucur București 4v. (208-56); 3. Dinamo Brașov 3v. (163-99); 4. Steaua 2v. (90-141); 5. Poli iași 1v. (85-162); 6. Crișul ASA Oradea 0v. (47-273). La feminin, titlul de campioană a revenit formației CSM Cluj cu 4 victorii (în urma adiționării de puncte). Formația antrenată de Florin Bercean a învins cu 6-1 echipa Minerul Filipeștii de Pădure, cu 4-3 pe Vrans Focșani, cu 3-2 pe Steaua și cu 6-1 pe Parîngul Leonea, iar cu Poli Iași a terminat la egalitate, 3-3, pierzînd la punctaveraj. Clasament final: 1. CSM Cluj 4v. (punctaveraj plus 12); 2. Steaua 4v. (pv. plus 8); 3. Poli Iași 4v. (pv. plus 1); 4. Vrans Focșani 2v; 5. Parîngul Leonea 1v; 6. Minerul Filipeștii de Pădure 0v (în ciuda înfrîngerilor a realizat scoruri strînse).

La porţile Orientului, un ziar în stil occidental
COTI
COTIDIANUL
Poziția 1003 în catalogul presei
Abonamentele se pot contracta la orice oficiu poștal din țară

SUCCESUL AFACERILOR dumneavoastră
prin
TINERETUL LIBER
Pentru reclame și anunțuri de mică publicitate vă puteți adresa
Companiei de Publicitate
NORD-EST
6600 Iași, str. Smîrdan, nr. 5
tel. 032/17.25.57, fax: 032/14.45.77

O senzațională invenție numai pentru consumatorii de cartofi pai:
Dispozitivul pentru tăiat cartofi
Acum, grație acestei instalații casnice, vă puteți prepara mult mai repede mîncarea preferată: cartofi pai prăjiți!
cuțite-grătar interschimbabile cu 25 sau 49 de găuri
Dacă vă grăbiți, s-ar putea să mai găsiți DISPOZITIVUL PENTRU TĂIAT CARTOFI la unul din magazinele care se ocupă cu comercializarea sa: CENTRAL, SUPER-COPOU, FRAROM, VOGUE, ESTIA, COLIERUL (lîngă Tribunal).

Cei mai rapizi prieteni din lume

Christie - Jackson, un cuplu de neînvins

Linford Christie și Colin Jackson, vedetele de necontestat ale atletismului britanic de astăzi, s-au întîlnit pentru prima oară în 1985 și de atunci sînt nedespărțiți. Și la bine, dar mai ales la rău. Amîndoi au avut momente dificile în carieră, dar strînsa lor amiciție i-a ajutat să treacă peste ele și să ajungă ceea ce sînt acum - campioni mondiali.

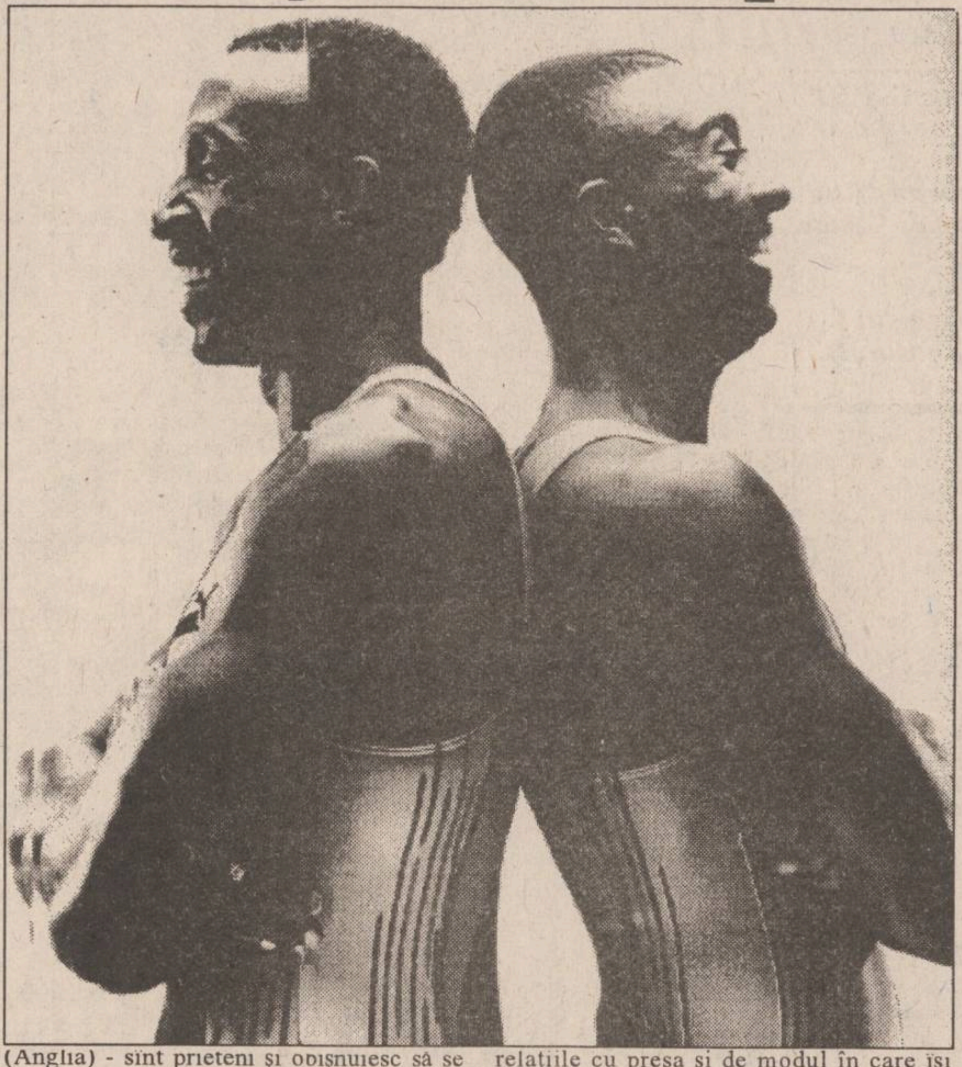

■ *Un sprinter plafonat și un hurdler de viitor*

În timp ce Jackson se năștea pe 18 februarie 1967 la Cardiff, Christie, la Saint Andrew își sărbătorea, pe 2 aprilie, împlinirea a 7 ani. Și părăsea definitiv Jamaica sa natală, pentru a-și regăsi părinții, Mabel și James, emigrați de mai mulți ani în Marea Britanie. Prima întîlnire dintre Linford și Colin a avut loc cu prilejul unui concurs indoor la Londra, în iarna lui 1985. Pe vremea aceea, Christie era considerat doar un bun sprinter la nivel național. Recordul său personal era plafonat la 10"40, ceea ce nu te putea trimite în nici un caz cu gîndul la un viitor campion olimpic. În schimb, Jackson beneficia de reputația unui hurdler de mare viitor, care, la 18 ani, se bătea deja cu "numele sacre" ale probei de 110 mg Acum povestește: ***"Ceea ce m-a frapat la Linford a fost faptul că părea fericit. Pur și simplu fericit. Povestea bancuri și rîdea tot timpul. M-am apropiat să-l ascult. N-am vrut să mă bag în discuția lui, preferînd să stau deoparte și să-l observ."*** Și l-a observat...pînă au devenit cei mai buni prieteni.

Clasat al patrulea la C.M. de la Roma, în 1987, al treilea la cele de la Tokyo în 1991, al doilea la J.O. de la Seul, în 1988, pe 100 m, Linford Christie s-a aflat mereu în preajma locului 1, fără să poată să-l ocupe, deși medaliile de aur la Europene se cucereau destul de ușor în acea vreme. Al treilea la C.M. de la Roma, al doilea la Seul și apoi semifinalist la Tokyo și al șaptelea la Olimpiada barceloneză (din cauza unei accidentări), pe 110 mg, Colin Jackson părea că se resemnase, mulțumindu-se doar cu supremația europeană. Pînă la urmă, la Stuttgart, Jackson avea să rupă tradiția, stabilind un nou record mondial (12"91), după ce Christie devenise cu un an înainte campion olimpic.

■ *Alinierea la start înseamnă lupta cu americanii*

"Cu mult înainte de J.O. din Spania, Colin mi-a spus că e convins că voi cîștiga cursa de 100 m", povestește Linford. ***"Dar cum nu-l credeam, am discutat mult pe această temă și a sfîrșit prin a mă convinge. Evident, nu e suficient să vrei ca să și poți, dar credința în propriile forțe e indispensabilă victoriei. Și grație lui, am crezut în șansa mea."*** Așa a devenit Christie campion la 32 de ani, intrînd în istoria Jocurilor Olimpice. Un an mai tîrziu, ajungea cel mai vîrstnic campion mondial, devansîndu-i cu 9"87 (nou record european) pe americanii Cason, Mitchell și Lewis. De la el Jackson a învățat repede lecția cîștigării unui campionat mondial. ***"I-am spus că de vreme ce eu am reușit, nu văd de ce el n-ar putea s-o facă"***, amintește Christie. ***"În timpul stagiului de pregătire de la Monte Carlo am avut lungi discuții, reluate la Stuttgart. Eram absolut convins că va cîștiga. Succesul meu l-a determinat pe al lui, dîndu-i o motivație în plus. La Barcelona i-am dovedit că și europenii îi pot învinge pe americani. Așa că și-a spus la rîndul lui: eu de ce să nu pot? E logic."***

Logic, pentru că amîndoi sportivii preferă să se antreneze cît mai des împreună, mai ales în perioada de iarnă și înaintea marilor competiții. Antrenorii lor, Malcolm Arnold - preparatorul lui Jackson la Brecon (Țara Galilor) - și Ron Roddan - cel care-l pregătește pe Christie la Thames Valley (Anglia) - sînt prieteni și obișnuiesc să se înlocuiască reciproc în caz de necesitate. Pe lîngă că se antrenează cot la cot, cei doi prieteni și-au stabilit de comun acord programul competițional. ***"Pentru amîndoi, alinierea la start înseamnă lupta cu americanii. Ei nu vorbesc niciodată cu europenii, ceea ce nu ne afectează, pentru că discutăm între noi. Altfel am fi complet izolați."*** Despre ce vorbesc cei doi? Firește, despre atletism, dar și despre muzică, case, fete, cumpărături. Chiar și problemele financiare și le rezolvă împreună. Christie și Jackson au înființat o societate intitulată "Nuff", care se ocupă de contractele lor, de relațiile cu presa și de modul în care își petrec timpul liber. Au doar două salariate, o manageră și o asistentă, despre care gurile rele spun că ar fi și prietenele lor.

Au planuri mari și pentru viitor: vor să se ocupe prin firma lor și de carierele altor sportivi, să aibă un birou de consulting, să organizeze evenimente sportive. Nu e de mirare că cei doi au același sponsor, ***firma Puma*** (pentru care filmează cu rîndul clipuri publicitare) și că merg împreună pînă și la doctor. Sau că performanțele lor au o evoluție paralelă. În fond, sînt rezultatul unei prietenii pe care nu ar putea-o arunca în aer nici un calup de dinamită. **(Traducere și adaptare după "L'Equipe Magazine")**

SPORTURILE ALBE

■ Mihaela Dascălu - locul 5 în Japonia

Cupa Mondială de patinaj viteză a programat la Obihiro (Japonia) un concurs la care participă majoritatea vedetelor din acest sport. În proba feminină de 1000 m, romånca Mihaela Dascălu și-a confirmat clasa, obținînd locul 5 (1:25.66) și 20 de puncte în clasamentul concursului. Proba a fost cîștigată de Shiho Kusunose (Japonia) - 1:24.49, urmată de Franziska Schenk (Germania) - 1:24.82 și de Bonnie Blair (SUA) - 1:25.00.

■ Achim Vogt cîștigă slalomul uriaș de la Tignes

Proba masculină de slalom uriaș, disputată la Tignes (Franța), în cadrul Cupei Mondiale de schi alpin, a fost cîștigată de Achim Vogt (Liechtenstein), care a realizat primul său succes din carieră. El s-a impus cu timpul total de 2:30.76, grație unei prime manșe de excepție (1:14.19). Vogt a fost urmat de Michael von Grünigen (Elveția), la 14 sutimi și de Kjetil-Andre Aamodt (Norvegia), la 30 de sutimi. Clasat al 22-lea după prima manșă, italianul Alberto Tomba a revenit spectaculos și a reușit să termine pe locul 4 în clasamentul probei. Victoria lui Vogt este prima din carieră.

■ Gunda Niemann - învingătoare la 1.500 și 3.000 m

Gunda Niemann (Germania) și-a adjudecat victoria în proba feminină de 3.000 m a concursului internațional de patinaj viteză, desfășurat în localitatea olandeză Heerenveen. Cu timpul de 4:13,07, ea le-a devansat pe Carla Zijlstra (Olanda) și Noriko Munekata (Japonia). În proba de 1.500 m învingătoare a fost aceeași Niemann, cronometrată cu timpul de 2:03,40. La masculin, în proba de 1.500 m, pe primul loc s-a clasat japonezul Hiroyuki Noake în 1:54,14, urmat de Rintje Ritsma (Olanda) 1:54,34 și Jeroen Straathof (Olanda) - 1:54,65.

■ Concursul de bob pentru Cupa Mondială

Echipajul de bob 4 persoane al Germaniei I s-a situat pe primul loc în concursul internațional de la Königssee, contînd pentru Cupa Mondială. În componența Harald Czudaj / Alexander Szelig / Torsten Voss / Udo Lehmann, primul echipaj al Germaniei a fost cronometrat în două manșe cu timpul total de 1:35,70, fiind urmat de al treilea echipaj al Germaniei - 1:35,92 și de Germania II - 1:36,12. Pe locurile următoare s-au clasat echipajele Austria I, SUA I, Elveția I. În clasamentul Cupei Mondiale, conduce Austria I cu 50 puncte.

■ Hilary Lindh cîștigă surprinzător coborîrea de la Vail

Americana Hilary Lindh a obținul la Vail cea de-a doua victorie a carierei sale de 11 ani, cîștigînd proba feminină de coborîre contînd pentru Cupa Mondială. Ea a fost cronometrată în 1:45,0, fiind urmată de Isolde Kostner (Italia), la 29 de sutimi și de campioana mondială en titre, Katja Seizinger (Germania), la 44 de sutimi. Una dintre favoritele pentru cîștigarea Cupei Mondiale, suedeza Pernilla Wiberg, s-a clasat a 6-a.

■ Sănierii germani în mare formă

În localitatea germană Winterberg, s-a disputat un concurs internațional de sanie contînd pentru Cupa Mondială la această specialitate. În proba individuală feminină, după două manșe, pe primul loc s-a situat Jana Bode (Germania) cu timpul total de 1:22,700 (41,406 secunde și 41,294 secunde). Pe locul al doilea s-a clasat Sylke Otto (Germania) în 1:22,744, iar locul al treilea a revenit unei alte concurente din Germania, Gabrielle Kohlisach, cu timpul de 1:22,774. În clasamentul Cupei Mondiale pe primul loc se află Sylke Otto cu 54 puncte, urmată de Bode și Gerda Weissensteiner (Italia), fiecare cu 41 puncte.

■ Stelele americane înving în Finlanda

Echipa vedetelor din NHL aflată în turneu în Europa, "Ninetynine All Stars", condusă de celebrul hocheist canadian Wayne Gretzky, a întîlnit, la Helsinki, formația Jokerit. Au cîștigat nord-americanii cu scorul de 7-1 (2-1, 3-0, 2-0). Au marcat: Steve Larmer, Serghei Federov, Tony Granato, Rick Tocchet, Marks Messier, Russ Courtnall și Wayne Gretzky, respectiv, Waltter Immonen.

sărbătoriții săptămînii

Sportivii aniversați în perioada 5-11 decembrie

5 decembrie: ***Bogdan Stelea*** - 27 de ani, fotbalist român, de 24 de ori internațional A, jucător la Samsunspor.

Ovidiu Stîngă - 22 de ani, fotbalist român, de 7 ori internațional A, jucător la Universitatea Craiova.

Cristina Bontaș - 21 ani, gimnastă romåncă, campioană mondială la sol în 1991, vicecampioană mondială la sărituri în 1989 și vicecampioană olimpică cu echipa în 1992.

6 decembrie: ***Cesar L. Menotti***- 56 de ani, fotbalist argentinian, internațional A, fost antrenor al reprezentativei Argentinei (cu care a cîștigat C.M. din 1978).

7 decembrie: ***Nicolae Munteanu*** - 42 de ani, handbalist român, internațional A, cîștigător al C.C.E. în 1977 cu Steaua.

8 decembrie: ***Geoffrey Hurst*** - 53 de ani, fotbalist englez, internațional A, campion mondial în 1966.

Wladyslaw Kozakiewicz - 41 ani, atlet polonez, campion olimpic la săritura cu prăjina în 1980, fost recordman mondial al probei.

9 decembrie: ***Gheorghe Mihali*** - 29 de ani, fotbalist român, de 24 de ori internațional A, jucător la Dinamo București.

Ionuț Lupescu - 26 de ani, fotbalist român, de 39 de ori internațional A, jucător la Bayer Leverkusen.

10 decembrie: ***Aleksandr Ivanițki*** - 57 de ani, luptător ucrainean, campion olimpic la lupte libere (categoria grea), în 1964, cvadruplu campion mondial.

Nii Lamptey **(foto)** - 20 de ani, fotbalist ghanez, internațional A, jucător la Anderlecht Bruxelles.

11 decembrie: ***Alessandro Melli*** - 25 de ani, fotbalist italian, internațional A, cîștigător al Cupei Cupelor în 1993 cu Parma.

ZIG-ZAG SPORTIV

Automobilism: Coulthard rămîne fără echipă

Viitorul pilotului britanic David Coulthard în Formula 1 este incert, datorită disputei dintre echipele Williams și McLaren. Ambele sînt de părere că David le aparține, motiv pentru care Federația Internațională (FIA) va interveni pentru soluționarea diferendului. Coulthard, 23 de ani, susține că a avut contract cu Williams pînă la 15 noiembrie, el semnînd pentru McLaren la 12 noiembrie. "Procedurile au început, iar decizia FIA va fi anunțată în decurs de 15 zile", a declarat purtătorul de cuvînt al FIA, Martin Whitaker.

Baschet: rezultate din NBA

Boston - Phoenix 102-107; Miami - New Jersey 115-97; Philadelphia - Sacramento 99-96; Washington - Detroit 115-104; Orlando - New York 125-100; Chicago - Atlanta 81-92; Portland - San Antonio 91-95; LA Lakers - Houston 107-89.

Rugby: Sud-africanii învinși de "barbarians"

Aflată în turneu în Marea Britanie, echipa reprezentativă de rugby a Africii de Sud a întîlnit, la Dublin, selecționata "barbarians". Victoria a revenit jucătorilor de la "barbarians" cu scorul de 23-15 (10-5). Au marcat: Saint-Andre, Geoghegan - eseuri, Callard 2 transformări și 2 lovituri de pedeapsă, Chalmers - dropgol, respectiv, Kruger, Johnson și Müller - încercări.

Atletism: Australianul Nolan cîștigă maratonul de la Singapore

Alergătorul australian Robert Nolan a terminat pe primul loc în concursul masculin de maraton de la Singapore, fiind înregistrat pe clasica distanță de 42,195 km cu timpul de 2h 22' 39". El a fost urmat de chinezul Dong Jiangmin și belgianul Peter De Vocht. La feminin, s-a impus Mieke Hombergen (Olanda), cronometrată în 2h 40 min.

Fotbal în Europa

■ *Germania - 16: meci de infarct la Stuttgart*

Borussia Dortmund - Duisburg 1-0; Kaiserslautern - München 1860 1-1; Bayern München - Dinamo Dresda 2-1; Karlsruhe - Werder Bremen 3-1; Bayer Uerdingen - Freiburg 0-2; VfB Stuttgart - Borussia Mönchengladbach 2-4; Eintracht Frankfurt - Hamburg 2-0; Bayer Leverkusen - Köln 3-1.

■ *Franța - 20: PSG pornește în urmărire*

Nantes - Auxerre 0-0; Lens - Paris St.Germain 1-2; Monaco - Lyon 1-1; Cannes - Caen 1-0; Strasbourg - Lille 1-1; Bordeaux - Montpellier 2-0; Le Havre - Rennes 4-0; Sochaux - Nice 0-1; St.Etienne - Martigues 3-0. Partida Bastia - Metz a fost amînată din motive de securitate. Primele poziții în clasament: 1. Nantes 42 p; 2. Paris St. Germain 38p; 3. Cannes 34 p; 4. Lyon 34 p; 5. Bordeaux 33 p.

■ *Anglia - 17: G. Popescu pe lista marcatorilor*

Coventry - Liverpool 1-1; Ipswich - Manchester City 1-2; Leicester - Aston Villa 1-1; Manchester United - Norwich 1-0; Nottingham Forest - Arsenal 2-2; Sheffield Wednesday - Crystal Palace 1-0; Southampton - Chelsea 0-1; Tottenham - Newcastle 4-2 (Gică Popescu a înscris, în minutul 80, ultimul gol al gazdelor); Wimbledon - Blackburn 0-3. Clasament: 1. Blackburn 39p; 2. Manchester United 38 p; 3. Newcastle 34 p; 4. Liverpool 31 p; 5. Nottingham Forest 29 p.

■ *Belgia - 14: Club Bruges învinge în deplasare*

Saint-Truiden - Seraing 1-1; Charleroi - Beveren 0-0; Molenbeek - Aalost 1-2; Ghent - Lommel 0-2; Anvers - FC Liege 3-0; Mechelen - Club Bruges 1-2.

■ *Spania - 13: Barcelona ținută în șah*

Real Sociedad - Real Madrid 1-1; Barcelona - Deportivo La Coruna 1-1; Atletico Madrid - Atletic Bilbao 2-1; Valencia - Albacete 3-3. Clasament: 1. Real Madrid 19 p; 2.Deportivo La Coruna 19 p; 3. Real Zaragoza 17 p; 4. Barcelona 17 p; 5. Atletic Bilbao 16 p.

BOX

Riddick Bowe revine

Pugilistul american Riddick Bowe, fost campion mondial al greilor, a obținut decizia la puncte în meciul susținut la Las Vegas (Nevada) cu compatriotul său Larry Donald. Arbitrii-judecători l-au văzut cîștigător pe Riddick Bowe cu 3-0: 118-109, 118-110 și 120-108.

Wamba se impune la puncte

Boxerul francez Anaclet Wamba și-a păstrat titlul de campion mondial al categoriei grea-ușoară (versiunea wbc), învingîndu-l, la puncte, într-un meci desfășurat în localitatea argentiniană Salta, pe challanger-ul la titlu, Marcelo Dominguez (Argentina).

SPY
SPORTS AWARDS

Riddick Bowe (aici alături de prietena sa, Cathy) este mereu încrezător în forțele sale.

SAFI SA
SOCIETATEA DE ASIST[…]Ă FINANCIARĂ ȘI IN[…]I
FINANCIAL SER[…]ND INVESTMENT CO[…]ANY
Sunați acum la 117596
FONDUL MUTUAL AL OAMENILOR DE AFACERI
Datele la zi valabile începînd de LUNI, 5 decembrie 1994.
Număr C.I. în circulație: tip A 98.677
tip B 105.911
Activul net: 33,792 miliarde lei
Valoarea la zi a Certificatelor de Investitor (C.I.):
tip A: 270.000 lei (Valoarea precedentă 263.000 lei)
tip B: 67.500 lei (Valoarea precedentă 65.750 lei)
Puteți cumpăra certificate de investitor, zilnic, între orele 9,00-17,00 (sîmbătă, duminică închis), de la Biroul SAFI:
Casa Modei (mezanin)
Relații la telefon: 117596.

În perioada 12 - 16.12 se va desfășura a XV-a ediție a concursului
ASCULTAȚI ȘI CÎȘTIGAȚI!
organizat de
RADIO NORD - EST IASI
RADIO NORD-EST
72,44 FM - STEREO
Sponsorii acestei ediții sînt:
- ACERA S.R.L. și SINTA S.A. - importator covoare persane R.Moldova-Ungheni; Calea Chișinăului 17, parter
- Magazinul DECORA - producție și vînzări aranjamente florale; Str. I.C. Brătianu 36
- S.C. SELECT S.R.L. - restaurant, cofetărie, braserie, sală bingo, terasă; Piața 14 Decembrie 1989 nr. 1
- Magazinele POGANY - comerț încălțăminte en detail; str. C. Negri nr. 4, bl. D2 și str. Zugravi, bl. L5 (în spatele Autogării)
- S.C. MOLDOVA TRICOTAJE - producție și comerț articole de îmbrăcăminte și lenjerie din tricot bumbac
SPONSORII EDIȚIEI - ACERA S.R.L. și SINTA S.A.
Valoarea unui premiu este de minimum 20.000 lei.

monitorul Sport
Echipa redacțională
Șef Departament Sport al cotidianului MONITORUL:
Eugen FLORESCU
George ANGHEL
Dan BAHRIN
Leonard CĂNĂNĂU
Victor GRĂDINARIU
Ovidiu MINEA
G.I. NICOLAE
Ion C. TEODOR
Constantin PLOP (fotoreporter)

BCU

BIBLIOTECA CENTRALĂ UNIVERSITARĂ

De luni, MONITORUL va reveni la 12 pagini

De luni, 5 decembrie, cotidianul nostru va reveni la structura normală, de 12 pagini în două secțiuni. Prin urmare, iubitorii sportului vor putea relua lectura suplimentului MONITORUL SPORT. Mulțumim tuturor cititorilor că au înțeles și ne-au sprijinit pe timpul crizei de hîrtie de ziar.

20 de școli au fost închise din cauza hepatitei

În luna noiembrie, în școlile Capitalei s-a înregistrat o creștere exagerat de mare a cazurilor de hepatită tip A, între 2 și 15 bolnavi numai într-o singură unitate de învățămînt, a declarat reporterului Mediafax medicul Gheorghe Bucur, șeful Laboratorului de igienă școlară a municipiului București. Peste 20 de școli, aproape jumătate din cele existente, au fost închise, cel puțin o zi, pentru dezinfectarea sălilor de clasă. Dar răspîndirea în instituțiile de învățămînt a oricărei epidemii nu poate fi stopată atît timp cît într-o cincime din școlile sectoarelor 2, 3, 4 și 5 apa este oprită între 4 și 12 ore pe zi, a mai precizat medicul Gheorghe Bucur. Lipsa apei face ca grupurile sanitare să se transforme în adevărate focare de infecție. Pornind de la absența unor norme elementare de igienă, căreia îi aparține hrana total nesatisfăcătoare, vom putea înțelege de ce spitalele sînt pline de copii bolnavi, a conchis șeful Laboratorului de igienă școlară.

SÎMBĂTĂ
DUMINICĂ
3 - 4 decembrie
1994
An IV,
Nr. 284 (1039)
8 PAGINI
250 LEI

cotidian de informații
Monitorul®

Înainte de a anunța Poliția, Salvarea sau Pompierii, sunați la MONITORUL!
Telefoane:
17.25.57
14.56.10

Director onorific: AUREL LEON
Redactor șef: DAN RADU

Un caz de intoxicație în masă fără precedent

34 de ieșeni au tulburări de vedere după ce au consumat halva

■ *Centrul de Medicină Preventivă recomandă populației să nu mai mănînce acest produs*

Dr. Cornelia Teodorescu, medic inspector la Centrul de Medicină Preventivă, bănuie că ciuinul folosit la fabricarea de halva este la originea intoxicațiilor.

În perioada 23 noiembrie - 1 decembrie a.c., în Iași s-au înregistrat 34 cazuri de intoxicații datorate consumului de halva. Halvaua respectivă a fost produsă de fabrica de ulei UNIREA S.A. Iași în perioada 11-18 noiembrie a.c. Toate cele 34 de persoane prezentau aceleași simptome: tulburări de vedere, amețeli și uscarea mucoasei bucale. Din numărul total de persoane intoxicate, trei au necesitat spitalizare și tratament constînd în spălături stomacale, perfuzii și administrare de medicamente. Cel mai grav caz a fost cel al lui Constantin Hadarag, din localitatea Golăești - Iași, care a necesitat intervenții medicale complexe din partea personalului sanitar al Spitalului de Urgență. Mai mult decît atît, potrivit datelor oferite de Centrul de Medicină Preventivă Iași, cazuri prezentînd aceeași simptomatologie au fost înregistrate la Bacău, Sibiu, Satu-Mare, Tg. Mureș, Brăila, Buzău, București, toate acestea datorîndu-se consumului de halva produsă de S.C. UNIREA S.A.

Deși intoxicațiile nu au fost foarte grave, acestea au fost raportate la Ministerul Sănătății, fiind sesizate în același timp toate Centrele de Medicină Preventivă din județele în care a fost livrat produsul societății ieșene.

Potrivit informațiilor furnizate de dr. Cornelia Teodorescu, medic-inspector în cadrul Centrului de Medicină Preventivă Iași, imediat după semnalarea primelor cazuri de intoxicație cu halva au fost luate probe din produsul finit și din materiile prime folosite în procesul de fabricație. Probele recoltate sînt analizate în paralel de către specialiști de la Institutul de Cercetări Medicale "Mihai Ciucă" Iași, de la Catedra de Toxicologie din cadrul Facultății de Farmacie și de la Institutul de Cercetări Medicale din Cluj. După ~~cum~~ a precizat dr. Cornelia Teodorescu, analizele nu au fost încă definitivate (întrucît efectuarea lor necesită șapte-zece zile), dar din rezultatele preliminare ale acestora reiese că este foarte probabil ca factorul ce a provocat intoxicațiile să fie o plantă, ciuin, care este utilizată la fabricarea produsului în cauză, avînd rolul de a albi halvaua și de a împiedica sfărîmarea acesteia. Deși această plantă a fost folosită dintotdeauna la producerea respectivului aliment, iar rețeta de fabricație a fost respectată, dr. Cornelia Teodorescu a afirmat că există posibilitatea ca seceta din vara trecută să fi determinat creșterea concentrației de substanțe atropinice și alcaloizi existenți în compoziția plantei respective. **(Mihaela BREZEANU, Mihaela CĂNĂNĂU)**

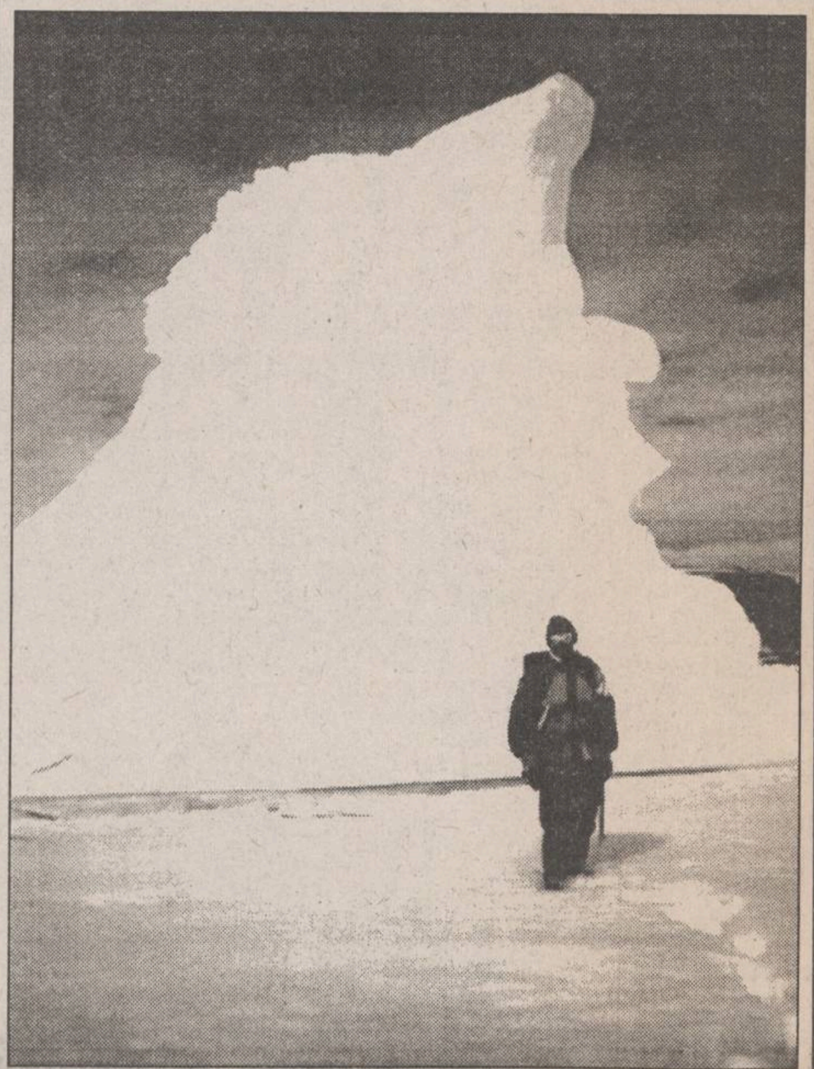

Senzaționala călătorie a unui ieșean spre capătul lumii

■ *70 de zile printre ghețurile Nordului*

În drumurile lor pe mare către Vest, corăbierii vikingi au descoperit o insulă uriașă pe care au numit-o "Groenland". S-au mulțumit să exploreze părțile de est și nord-est ale insulei și puțini sînt aceia care s-au încumetat să meargă spre nord sau nord-vest. Pentru că legendele lor spuneau că acolo ar fi "Ultima Thule", locul unde Oceanul Înghețat se termină brusc și se prăbușește într-o uriașă cascadă în Infern. Deși, între timp, s-a descoperit că pămîntul este rotund și oceanul nu se sfîrșește niciunde, tărîmurile din nordul și nord-vestul Groenlandei au rămas o zonă învăluită de mister și sînt considerate, încă, drept capăt al lumii. Acolo și-au petrecut cîteva săptămîni inginerul Tudor Negoiță, medicul Mircea Cotolan și profesorul ieșean Constantin Rusu (de la Facultatea de Geografie din Iași). Expediția lor în ținuturile polare a fost fascinantă chiar dacă își puteau pierde cu ușurință viața zdrobiți de ghețuri sau sfîșiați de urși. Cei trei au supraviețuit timp de șaptezeci de zile printre ghețurile Nordului. ***(Citiți în pagina 3 un pasionant reportaj al aventurii celor trei români)***

Rusia s-a opus în forță extinderii spre est a NATO

■ *România insistă să fie primită cît mai grabnic în această alianță militară*

Rusia obstrucționează eforturile NATO de a-i integra pe foștii săi aliați din Pactul de la Varșovia în structurile Alianței Nord-Atlantice. Ministrul de Externe rus, Andrei Kozîrev, a șocat organizația NATO prin refuzul său de a semna programul detaliat al Parteneriatului pentru Pace, argumentînd că Moscova dorește "clarificări" în ceea ce privește studierea pe o perioadă de un an a mecanismelor de extindere a NATO, propusă de acest for. Statele Unite au preluat inițiativa în procesul lărgirii Alianței pentru statele est-europene, iar declarația de joi, care eludează fixarea unui program pentru aderarea acestor state, este, de fapt, un compromis cu ceilalți parteneri din NATO, mai prudenți. Rusia a militat în nenumărate rînduri pentru strîngerea legăturilor cu Uniunea Europei Occidentale, inițiativă, care, după toate aparențele, are drept scop minimalizarea rolului NATO în viitorul cadru de securitate europeană. Intervenția surprinzătoare a șefului diplomației ruse contravine intențiilor națiunilor din estul Europei, atrase de ideea integării în NATO beneficiind astfel de garanțiile de securitate nucleară oferite de aceasta.

Traian Chebeleu, purtător de cuvînt al Președinției, consideră că, oricare ar fi fost motivația pentru care Federația Rusă a refuzat să semneze Parteneriatul pentru Pace cu NATO, această atitudine nu trebuie să se bazeze pe eventuala lărgire a NATO prin discutarea aderării țărilor foste comuniste la NATO. "Încă de la elaborarea Cartei de la Paris, în 1990, pe vremea cînd existau, cel puțin formal, blocurile militare, a fost consemnat faptul că toate statele parte la CSCE sînt state prietene, o măsură de lărgire a NATO nefiind astfel o măsură adversă vreunuia dintre state", a precizat, vineri, T. Chebeleu.

Păcăleala cu prețurile uriașe a ținut și de data aceasta

COMTOM a redus prețurile la preparatele din carne

S.C. "Comtom" S.A. Tomești, principalul furnizor de carne și preparate din carne pentru piața municipiului Iași, a micșorat substanțial prețurile cu amănuntul la produsele proprii, prețuri ce vor fi aplicate începînd cu data de 1 decembrie.

Reamintim că, după o lună de tergiversări, firma amintită a anunțat săptămîna trecută scumpiri extrem de mari care ajungeau pînă la 240%! După ce a operat majorările respective, firma S.C. "Comtom" S.A. Tomești a fost avertizată de reprezentanții Ministerului de Finanțe că, dacă nu va reduce, în limite acceptabile prețurile produselor proprii, va fi demarat un sever control, care va analiza temeinicia modului de stabilire a noilor prețuri. În plus, firma "Comtom" S.A. Tomești a fost amenințată că nu i se va aproba acordarea "primei de producător" (o sumă care se acordă de la buget la achiziționarea materiei prime - în acest caz carnea de porc, în viu) dacă nu va alinia prețurile celor anunțate de ceilalți mari producători din domeniu.

Noile prețuri, negociate de S.C. "Comtom" S.A. cu firmele din comerț sînt mai mari cu 10-15% în medie, decît cele practicate anterior, dar cu 30-50% mai mici decît cele anunțate săptămîna trecută. În ceea ce privește specialitățile, cum ar fi mușchiulețul "Montana" sau mușchiul "Azuga", prețul a fost redus la jumătate.

Prezentăm mai jos cîteva exemple de noi prețuri cu amănuntul micșorate ale produselor S.C. "Comtom" S.A.:

- parizer - 5285 lei/kg (scădere cu 19%, față de prețurile anunțate săptămîna trecută);
- salam Victoria - 6610 lei/kg (scădere cu 36,7%);
- mușchi "Montana" - 11.895 lei/kg (scăderea cu 97,5%!);
- mușchi "Azuga" - 11.500 lei/kg (scădere cu 72%);
- salam "Tomești" - 6080 lei/kg (scădere cu 35,5%);
- salam Rusesc - 5420 lei/kg (scădere cu 32%);
- cabanos - 7400 lei/kg (scădere cu 4%);
- cremwurști în mațe de oaie - 5420 lei/kg (scăderea cu 42%) etc. **(Costel STROESCU)**

Presa britanică publică, pe larg, istoria detenției în România a soților Mooney

■ *condițiile în care au fost ținuți în arest cei doi inculpați au stîrnit indignare*

Marți, imediat după plecarea din România a soților Mooney ***(foto)***, judecați pentru încercarea de adopțiune ilegală a micuței Monica, Ambasada britanică de la București a înaintat Ministerului Român de Externe o notă în care sînt prezentate în detaliu plîngerile celor doi britanici referitoare la modul în care au fost tratați de poliția română. Inspectoratul General al Poliției a negat acuzațiile, dar, deocamdată, nu este cunoscut răspunsul Ministerului de Externe de la București. Între timp, soții Mooney au început să publice de joi, în exclusivitate, povestea escapadei lor în România în "Daily Mail", o publicație citită zilnic de peste un milion de britanici. Iată cîteva extrase: "Cînd s-a deschis ușa celulei, Bernadette Mooney a înghețat. Crezuse că în România postceaușistă s-a mai schimbat felul în care sînt tratați oamenii, dar în momentul acela a înțeles că se înșelase." Astfel începe articolul din "Daily Mail", în care soții Mooney se plîng că au fost ținuți în celule primitive, la un loc cu criminalii, că au fost uneori privați de hrană și somn, că li s-au făcut percheziții corporale în prezența altor persoane. Iar în condițiile pe care le-au găsit în închisoare, spun soții Mooney, dacă ar mai fi fost rearestați, ar fi înnebunit sau s-ar fi sinucis. Celula în care a intrat prima oară Bernadette Mooney, spune ea în articolul din "Daily Mail", era cam cît o cameră de baie obișnuită și se aflau în ea șapte deținute. Arăta ca o gaură neagră, foarte întunecoasă, cu tavanul jos și uși de oțel. Una din deținute se afla acolo fiindcă tăiase gîtul unui bărbat ca să-i fure 200 de dolari. Căldura era insuportabilă, hrană li se aducea o dată la trei zile, afirmă Bernadette Mooney, și era imposibil de mîncat. Totuși, trei dintre deținute au primit pachete și le-au împărțit cu ea, povestește Bernadette. Murdăria era de neimaginat, adaugă ea, mai ales closetele, unde erau duse de trei ori pe zi. În aceste condiții, Bernadette s-a îmbolnăvit curînd. Ce se întîmplă aici cînd ești bolnav? Nimic, i-ar fi răspuns celelalte deținute. Totuși, avînd febră mare, a fost chemat în cele din urmă un doctor, care a trimis-o la spital. Cînd s-a întors, a rugat să i se permită accesul la un closet mai decent și, spre surprinderea ei, spune Bernadette, i s-a permis accesul la toaleta polițiștilor. Ea mai povestește că o singură dată a izbucnit în plîns. Fetele din celulă s-au strîns repede în jurul ei, spunîndu-i să nu plîngă, iar după 30 de minute a venit un doctor, care i-a făcut o injecție, probabil cu tranchilizante, spune ea. "Mi-am dat seama atunci, spune Bernadette, de ce mi-au spus fetele să nu plîng. Ele plîngeau doar pe furiș."

Și soțul lui Bernadette, Adrian Mooney, se arată la fel de îngrozit. El povestește că ar fi fost închis în celulă cu criminali, printre ei, un rus, care vorbea puțin englezește. Acesta i-a povestit că făcea trafic de cocaină și își omorîse partenerul de afaceri. Avea pe față vînătăi mari și Adrian l-a întrebat dacă fusese bătut de polițiști. Rusul a afirmat că i se aplicaseră șocuri electrice. Adrian Mooney a fost mutat, după o zi, în altă celulă, dar tot murdară, întunecoasă, plină de gîndaci și de păduchi, povestește el. Cînd a venit să-l vadă consulul britanic, acesta s-a oferit să-i găsească un avocat și i-a adus un pachet cu mîncare și articole de toaletă. Dar, după plecarea consulului, la ieșirea din cameră, pe Adrian îl aștepta o altă experiență. Un individ murdar, probabil un gardian, povestește el, i-a despachetat toate feliile de salam, i-a fărîmițat biscuiții, și-a băgat degetele murdare în brînză și a stors-o în mînă, a deschis sticla de apă și a băut din ea; după aceea a îndesat mîncarea făcută bucăți înapoi în pungă și a stors pastă de dinți peste ea. După care, i-a întins mîna. "Mi-a venit să vomit, povestește Adrian Mooney, și nu am mai putut mînca ce-mi adusese consulul".

La București, referindu-se la protestul soților Mooney, generalul Nicolae Bucur, purtător de cuvînt al Inspectoratului General al Poliției, a declarat agențiilor de presă că afirmațiile soților Mooney, potrivit cărora au fost hărțuiți și tratați inuman, sînt fantezii. Standardele din închisorile românești nu sînt, poate, la nivelul celor din Occident, a spus el, dar soții Mooney au fost tratați ca orice alt condamnat.

Traian Chebeleu, purtător de cuvînt al Președinției, a precizat vineri că găsește "interesant" faptul că soții Mooney s-au plîns de condițiile de detenție din România "la cîteva luni bune de la efectuarea detenției, care, dacă nu mă înșel, a avut loc în luna iulie a anului curent". "Vom cerceta aceste plîngeri, publicate în ziarul britanic «Daily Mail», cu organele competente, în speță cu reprezentanții Ministerului de Interne și vom da răspunsul cuvenit", a declarat Chebeleu. ***(După BBC)***

NOUTĂȚILE ZILEI

HOTELUL ORTODOX În ședința de ieri a Executivului s-a emis o Hotărîre prin care spațiul fostului hotel-restaurant "Victoria" (fostul hotel al partidului comunist) din Iași (str. Agatha Bârsescu) este cedat de către Ministerul Turismului, Mitropoliei Moldovei și Bucovinei. În acest spațiu va funcționa Facultatea de Teologie Ortodoxă din Iași.

DATORIILE C.A.P.-URILOR Guvernul a întocmit un proiect de lege prin care se sting datoriile C.A.P.-urilor desființate față de stat și persoane juridice. Datoriile către bugetul de stat, bugetul asigurărilor sociale de stat și casa de pensii, conform proiectului, se anulează. Creditele bancare se acoperă din fondul de risc al băncilor creditoare, iar dobînzile aferente se anulează. Printr-un calcul al Ministerului Finanțelor a reieșit că datoria celor 2399 de C.A.P.-uri care au fost lichidate se ridică la 9,227 miliarde lei. **(Ioana MIHĂIESCU)**

OSTATECI ELIBERAȚI Sîrbii bosniaci au eliberat vineri un convoi de 70 de militari olandezi din cadrul Forței de Protecție ONU în Bosnia (FORPRONU), pe care îi reținuseră sîmbăta trecută, în urma unui atac aerian al NATO, informează REUTER. Surse de la Ministerul olandez al Apărării au adăugat, însă, că un alt convoi de 20 de militari olandezi este reținut, în continuare, pe teritoriul sîrbesc. În pofida negocierilor intense desfășurate de FORPRONU pentru eliberarea lor, nu se știe cînd vor primi și aceștia autorizația de a-și continua drumul spre Croația. ***(Amănunte despre situația din Bosnia în pagina 4)***

PROSTITUATE MINORE Poliția din Oradea l-a identificat și reținut pe Tiberiu Barna, în vîrstă de 45 de ani, patronul și inițiatorul unui bordel pentru care a racolat patru minore, între care și pe fiica sa cea mare de 16 ani. Proxenetul are cinci copii și este divorțat. Clienții erau recrutați de regulă dintre șoferii de pe TIR-uri. Tiberiu Barna încasa în avans costul prestației și încredința fata clientului pentru a o duce unde dorea - în autocamion, în hotel sau la un cămin de nefamiliști. Rețeaua de prostituate minore a fost depistată în urma plîngerii la poliție a unui șofer turc care a declarat că a fost păcălit de o "fată". Proxenetul este reținut pentru cercetări.

ROMÂNI LA WASHINGTON Primarul orașului Washington D.C., Sharon Pratt Kelly, a proclamat ziua de 1 decembrie "Ziua moștenirii româno-americane". Motivele proclamației sînt următoarele: contribuția românilor americani la viața politică, culturală, socială și economică a orașului; eforturile comunității românești la îmbogățirea culturii americane prin elementele specifice culturii române. În acest context, Sharon Prat Kelly a invitat toți cetățenii Washington-ului să celebreze împreună Ziua Națională a României.

DOI NEGRI ȘI UN ALB Un cuplu de culoare din Brazilia a dat în judecată o clinică de inseminare artificială. Motivul îl constituie faptul că, în urma apelării la respectiva clinică, cuplul s-a ales cu un copil... alb, relatează REUTER. "Ne-am retras de tot din societate, ne e prea rușine. Lumea întreabă cum se face că am un copil alb, iar eu trebuie să le răspund", afirma Aldemir Rodrigues da Silva, tatăl copilului. Asigurați de către medici că materialul seminal este al unui individ de culoare, cei doi se află în prezent în fața unei situații inedite, clinica fiind dispusă să plătească, pentru a se evita un proces.

MONITORUL DE IAȘI

Astăzi

O delegaţie condusă de primarul Constantin Simirad va pleca în China

Toţi membrii delegaţiei ieșene, care vor pleca astăzi în ***China,*** au fost nevoiţi să facă preventiv unele vaccinuri. Grupul este condus de primarul ***Constantin Simirad*** **(foto)** și include în componenţa ei trei dintre directorii unor regii autonome locale (RATC, RAGC și RA CITADIN). Aceștia vor vizita ***orașul Xi' An,*** capitala ***provinciei Ji Lin,*** iar scopul principal al deplasării îl constituie schimbul de experienţă în ceea ce privește serviciile publice prestate de administraţia locală către populaţie. **(NEP)**

Datorită poleiului

A crescut numărul tamponărilor

Condiţiile de polei din ultimele zile au dus la înregistrarea unui număr de ***7-8 tamponări pe zi***, după cum reiese din datele ***Poliţiei Rutiere Iași. Colonel Tudor Leonte,*** șeful Poliţiei Rutiere Iași, a precizat unui reporter al ***Agenţiei de Știri NEP*** că principalele cauze ale acestui tip de accidente sînt neadaptarea vitezei automobilelor la carosabilul alunecos, cît și faptul că acestea nu sînt dotate cu cauciucuri corespunzătoare. Cel mai grav accident datorită noilor condiţii meteo s-a înregistrat pe 27 noiembrie a.c., la ora 11, în Podu Iloaiei. ***Viorel Olaru,*** 43 de ani, din Botoșani, patron la S.C. "Dora" S.R.L., conducînd autoturismul BMW BT-01-GWF pe o porţiune de șosea cu gheaţă a bruscat comenzile. Autoturismul a derapat, trecînd pe sensul opus, unde a intrat în coliziune laterală cu autoturismul Dacia 1310 nr. 1-BT-5858, condus de ***Neculau Neculai,*** 67 de ani, pensionar din Botoșani. Neculau Maria, aflată în acest autoturism, a decedat în timp ce era transportată la spital. Ceilalţi ocupanţi ai celor două autoturisme au fost ușor accidentaţi. De asemenea, în ultimele zile au existat cîteva accidente datorate alunecării pe gheaţă a unor persoane fizice. Nici unul nu a avut însă urmări grave, după cum au precizat surse din cadrul Spitalului de Urgenţe Iași. **(NEP)**

Chirurgii ieșeni sînt apreciaţi în străinătate

Neculai Ciobanu a venit din Australia să se opereze la Iași

Neculai Ciobanu (43 ani), ***cetăţean australian*** (originar din România), a venit tocmai din ***Australia*** special pentru a se opera de hernie de disc, la ***Spitalul de Neurochirurgie "Sf. Treime" din Iași.*** În urmă cu 15 ani, N.C. a fugit în Australia, împreună cu soţia. Peste cîţiva ani a fost victima unui accident de circulaţie, în urma căruia a rămas cu probleme la coloana vertebrală. A fost operat la un spital din Australia, după care a fost pensionat. Simţindu-se în continuare rău, N.C. s-a hotărît anul trecut să vină la Iași. ***"Chiar dacă, în Australia, aș fi fost operat gratuit, fiind pensionar, am preferat să dau 1800 $ pe avion, ca să vin în România. Asta, pentru că am foarte mare încredere în specialiștii de aici. Anul trecut, ca și acum două săptămîni, am fost operat de prof. dr. Mihai Rusu. Faptul că nu l-am ascultat și am făcut efort a făcut să ajung a doua oară la cuţit"*** - a declarat unui reporter NEP Neculai Ciobanu, ieri, în momentul externării. **(NEP)**

Un caz de intoxicaţie în masă fără precedent

34 de ieșeni au tulburări de vedere după ce au consumat halva

■ *Centrul de Medicină Preventivă recomandă populaţiei să nu mai consume acest produs*

(continuare din pagina 1)

Acesta este și motivul care a determinat apariţia simptomelor prezentate de persoanele intoxicate cu halva. Pe de altă parte, ***Ioan Costin, directorul tehnic al S.C. UNIREA S.A.,*** a ţinut să precizeze că nu exclude faptul că situaţia a fost generată de condiţiile de transport și depozitare de la agenţii economici care au achiziţionat halvaua. Cu toate acestea, directorul tehnic al fabricii ne-a informat că, pînă la definitivarea analizelor, linia de fabricaţie pentru halva va lucra normal, folosindu-se, în schimb, ciuin din import. ***"Dacă, într-adevăr, se va dovedi, în urma efectuării analizelor, că halvaua produsă de noi nu corespunde calitativ, atunci vom retrage întreaga cantitate distribuită în ţară. Sînt, totuși, optimist și sper că situaţia se va rezolva, în sensul că halvaua produsă de noi nu reprezintă un pericol pentru sănătatea populaţiei",*** a mai adăugat directorul tehnic al S.C. UNIREA S.A.

Pînă la definitivarea anchetei întreprinsă de ***Centrul de Medicină Preventivă Iași,*** această instituţie a dispus stocarea și scoaterea din vînzare, de la magazinele alimentare ieșene, a produsului incriminat.

În același timp, populaţiei i se recomandă ca, pînă la obţinerea rezultatelor finale ale analizelor, să nu consume halva, iar persoanele care prezintă simptomele menţionate să se adreseze ***Spitalului de Urgenţe.***

Conform datelor furnizate de Biroul de Presă al Poliţiei Vaslui

Prorectorul U.M.F. Teodor Ciornea a comis un accident de circulaţie mortal

■ *vinovăţia profesorului ieșean nu a fost încă stabilită*

În seara zilei de 3 noiembrie, în jurul orei 21,30, un autoturism proprietate personală, condus de profesorul de medicină legală ***Teodor Ciornea, prorector al Universităţii de Medicină și Farmacie din Iași,*** l-a accidentat mortal, pe raza comunei ***Drinceni Vaslui,*** pe cetăţeanul ***Vasile Iftene,*** în vîrstă de 73 de ani, din localitatea ***Rîșești,*** judeţul Vaslui. Vasile Iftene a decedat în ziua de 5.XI.1994. Din rezultatele necropsiei, efectuată la morga ***Spitalului Sf. Spiridon din Iași,*** rezultă că victima a suferit mai multe fracturi craniene, însă, nu se specifică dacă acestea sînt răspunzătoare de decesul lui Vasile Iftene. Din datele puse la dispoziţie cu generozitate de ***Biroul de presă al Inspectoratului Judeţean de Poliţie Vaslui***, reiese că Vasile Iftene circula cu căruţa, nesemnalizată, pe șoseaua Huși-Vaslui. Autoturismul condus de profesorul Teodor Ciornea a izbit căruţa, din spate, conducătorul auto susţinînd că a fost orbit de farurile unui automobil ce venea din sens opus. Colonelul ***V. Negruţi,*** șeful Biroului de presă al Poliţiei vasluiene, ne-a mai precizat că dosarul cu privire la acest accident rutier se află în prezent la Procuratura Vaslui și este în curs de soluţionare. ***"Dosarul este în curs de cercetare. Au mai apărut niște probe, niște martori. Vinovăţia conducătorului autoturismului implicat în coliziune nu a fost încă stabilită"*** - a mai afirmat șeful Biroului de Presă al Poliţiei Vaslui. Tot el ne-a mai precizat că din cercetările Poliţiei nu rezultă dacă profesorul Teodor Ciornea se afla singur în autoturismul său, sau mai era însoţit de alte persoane. Un lucru ciudat este faptul că Poliţia vasluiană nu a aflat încă, după aproape o lună de zile, de moartea victimei. ***"Victima accidentului se află în spital, în afara oricărui pericol"*** - ne-a mai declarat colonelul Negruţi. ***Vom reveni cu amănunte după finalizarea cercetărilor.*** **(Silviu LABEȘ)**

Profesorul Teodor Ciornea este un reputat specialist în domeniul medicinei legale.

"Dacă ne opresc căldura, vom închide spitalul"

■ *afirmă Marin Burlea, directorul Spitalului de Copii*

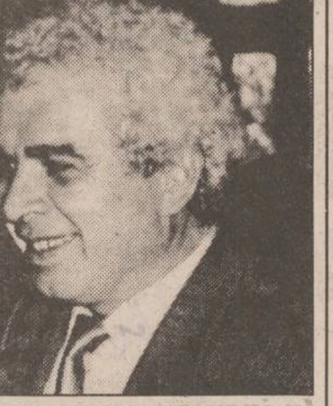

Spitalul de Copii "Sf. Maria" din Iași a fost acţionat în judecată de ***RENEL Iași***, motivul fiind neachitarea datoriilor pentru energia termică, primul termen în acest proces avînd loc pe 15 noiembrie a.c. La ora actuală, din cei ***120 milioane lei,*** cît a fost datoria către RENEL, au fost achitaţi doar 50 milioane lei, restul urmînd a fi plătiţi pînă la sfîrșitul anului. În opinia dr. ***Marin Burlea*** **(foto)**, directorul spitalului, atitudinea conducerii RENEL este neîntemeiată: ***"Dacă ne opresc căldura, vom închide spitalul, iar lucrătorii de la RENEL n-au decît să-și trateze copiii în reţeaua sanitară privată sau în străinătate".***

Cum, de obicei, mai mult de jumătate din fondurile alocate lunar de la bugetul local erau folosite pentru achitarea facturilor pentru agentul termic, iar restul trebuiau distribuite pentru asigurarea celorlalte cheltuieli, se pune problema dacă micuţilor pacienţi li se va putea asigura alimentaţia. ***"Hrana copiilor bolnavi ,va putea fi asigurată, doar dacă furnizorii vor fi de acord cu plata parţială a datoriilor"*** - ne-a declarat dr. Burlea.

Deși situaţia este oarecum disperată, conducerea spitalului speră în redresarea ei, iar datoriile spitalului către toţi furnizorii, să fie lichidate pînă la sfîrșitul anului. În acest sens, de la bugetul local trebuie alocată suma de ***300-400 milioane lei,*** bani care, conform declaraţiei dr. Burlea, vor fi primiţi cu siguranţă. **(NEP)**

Str. Stejar nr. 3 * IASI 6600 * Tel. / Fax 032-17.47.59

OPEN SYSTEMS

- Calculatoare **Digital**
- Imprimante matriciale **OKI**
- Imprimante laser şi cu jet de cerneală **Hewlett Packard**
- Scannere şi plottere **Hewlett Packard**
- Software şi componente pentru reţele **Novell**
- Subansamble pentru calculatoare

Instalare şi configurare sisteme ■
Instruire şi asistenţă software ■
Service în garanţie şi postgaranţie ■
Proiectare şi instalare reţele Novell ■

digital **Business Partner**

PROGRAMUL OFERTEI PUBLICE

În perioada 21 noiembrie - 9 decembrie 1994
puteţi participa la Oferta Publică.
Aveţi șansa de a cumpăra acţiuni la trei societăţi comerciale românești rentabile.

F.P.S. *oferă* ***159.704*** *acţiuni, contra numerar, și*
F.P.P. II - Moldova *oferă* ***85.556*** *acţiuni,*
contra certificate de proprietate la

S.C. SIRETUL PAŞCANI S.A.

Str. Moldovei nr. 19, Paşcani
Tel: 032.16.29.00;
Fax: 032.16.41.89

Obiect de activitate: producerea de tricotaje, perdele, tricoturi.
- **Capital social:** 14.259.275.000 lei.
- **Rata profitului:** 15%.
- **Cifra de afaceri pe anul 1993:** 12.860.917.000 lei.
- **Preţul unei acţiuni:** 22.500 lei.
- **Paritatea de schimb:** 2 acţiuni pentru 1 certificat de proprietate FPP II.

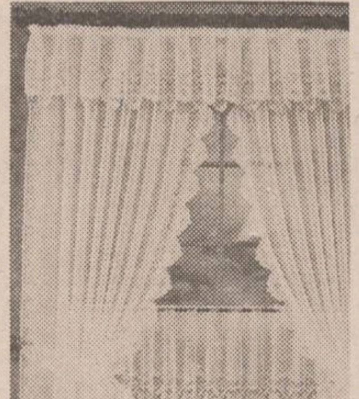

F.P.S. *oferă* ***83.798*** *acţiuni, contra numerar, și*
F.P.P. III - Transilvania *oferă* ***78.561*** *acţiuni,*
contra certificate de proprietate la

S.C. ARGUS S.A.
Constanţa

Str. Industrială nr. 1, 2200 Constanţa
Tel: 041.62.20.30; Fax: 041.62.39.47

Obiect de activitate: producerea și comercializarea uleiurilor vegetale, a derivatelor și subproduselor rezultate din procesul de fabricaţie.
- **Capital social:** 13.093.525.000 lei.
- **Rata profitului:** 14.5%.
- **Cifra de afaceri pe anul 1993:** 19.219.591.000 lei.
- **Preţul unei acţiuni:** 30.000 lei.
- **Paritatea de schimb:** 3 acţiuni pentru 2 certificate de proprietate FPP III.

F.P.S. *oferă* ***175.416*** *acţiuni, contra numerar, și*
F.P.P. V - Oltenia *oferă* ***62.648*** *acţiuni,*
contra certificate de proprietate la

S.C. FAVIOR & COMPANIA DE BLĂNURI VIDRA S.A.

Str. Gheorghe Lazăr nr. 2, 3400 Orăştie
Tel: 054.64.15.60; Fax: 054.64.27.27

Obiect de activitate: achiziţionarea şi prelucrarea pieilor de ovine, de animale de crescătorie şi vânat; producerea şi comercializarea articolelelor şi confecţiilor din blană, piele naturală şi înlocuitori.
- **Capital social:** 15.811.325.000 lei.
- **Rata profitului:** 15.1%.
- **Cifra de afaceri pe anul 1993:** 10.705.028.000 lei.
- **Preţul unei acţiuni:** 22.500 lei.
- **Paritatea de schimb:** 2 acţiuni pentru 1 certificat de proprietate FPP V.

DE CE PRIN OFERTĂ PUBLICĂ?

- Pentru că este metoda de vânzare cea mai des utilizată în ţările cu tradiţie în domeniul tranzacţiilor de acţiuni.
- Pentru că este un procedeu transparent, punându-se la dispoziţia publicului PROSPECTUL DE OFERTĂ al fiecărei societăţi. Acesta conţine informaţii exacte privind evoluţia societăţilor până în prezent, precum și perspectivele de dezvoltare ale acestora, infomaţii necesare luării unei decizii în deplină cunoștinţă de cauză.
- Pentru că dă posibilitatea tuturor de a obţine acţiuni contra sume reduse de bani (zeci de mii de lei) la un preţ fix, oricare ar fi numărul solicitărilor.
- Pentru că este prima ocazie pentru absolut toţi posesorii legali de a preschimba certificatele de proprietate deţinute, în acţiuni.
- Pentru că Fondul Proprietăţii de Stat (F.P.S.) și Fondurile Proprietăţii Private (F.P.P.) oferă publicului acţiuni la societăţile comerciale rentabile, cu certe perspective de a plăti dividende viitorilor acţionari.

CUM PUTEŢI PARTICIPA?

La unităţile Băncii Române pentru Dezvoltare (B.R.D.) listate mai jos, veţi putea consulta PROSPECTUL DE OFERTĂ al fiecărei societăţi în curs de privatizare prin acest program. Prospectul conţine pe lângă date pertinente despre societate și informaţii tehnice despre procedura prin care se alocă acţiunile de către ofertanţi, celor care subscriu.

Fiecare dintre ofertanţi vinde acţiuni prin mijloace de plată diferite: F.P.S. contra numerar iar cele trei F.P.P.-uri la schimb cu certificate de proprietate.

Paritatea de schimb *x acţiuni / y certificate de proprietate* și *preţul de vânzare* al unei acţiuni diferă de la o societate la alta.

Pot participa persoane fizice sau juridice care solicită acţiuni contra numerar în limita numărului de acţiuni oferite de F.P.S. la fiecare societate comercială.

Pot participa deţinătorii de certificate de proprietate, persoane fizice sau juridice române, care solicită preschimbarea certificatelor de proprietate în acţiuni, în limita numărului de acţiuni oferite de Fondurile Proprietăţii Private.

CUM VEŢI INTRA ÎN POSESIA CERTIFICATELOR DE ACŢIUNI

După încheierea perioadei de subscriere și finalizarea alocării de acţiuni, satisfăcându-se cu prioritate solicitările de mici dimensiui, ţinând cont de ordinea cronologică a subscrierii, ofertanţii (F.P.S. și F.P.P.) vor anunţa rezultatele alocării, precum și perioada în care vor fi distribuite CERTIFICATELE DE ACŢIUNI, perioadă în care se vor restitui, acolo unde este cazul, și mijloacele de schimb rămase neutilizate - bani și certificate de proprietate.

. Paritatea *x acţiuni / y certificate de proprietate* nu se modifică până la încheierea alocării acţiunilor.

UNDE SE POATE SUBSCRIE?

- **Sucursala Alba a B.R.D.**
  Alba Iulia, Str. Piaţa Iuliu Maniu 13
  tel: 058-81.39.55
- **Sucursala Arad a B.R.D.**
  Arad, Bd. Revoluţiei 72
  tel: 057-23.32.80
- **Sucursala Argeş a B.R.D.**
  Piteşti, Bd. Republicii 69 bis
  tel: 048-63.52.35
- **Sucursala Bacău a B.R.D.**
  Bacău, Str. George Apostu 13
  tel: 034-13.57.71
- **Sucursala Bihor a B.R.D.**
  Oradea, Piaţa Republicii 4
  tel: 059-19.15.02
- **Sucursala Bistriţa-Năsăud a B.R.D.**
  Bistriţa, str. Nicolae Titulescu 50/A
  tel: 063-22.36.74
- **Sucursala Botoşani a B.R.D.**
  Botoşani, Str. Calea Naţională 152
  tel: 031-51.27.80
- **Sucursala Braşov a B.R.D.**
  Braşov, Str. Mureşenilor 5
  tel: 068-15.04.38
- **Sucursala Brăila a B.R.D.**
  Brăila, Piaţa Traian 12
  tel: 039-61.39.45
- **Sucursala Buzău a B.R.D.**
  Buzău, Str. Nicolae Bălcescu 33
  tel: 038-43.08.22
- **Sucursala Caraş-Severin a B.R.D.**
  Reşiţa, Piaţa 1 Decembrie 1918, nr. 7
  tel: 055-41.43.05
- **Sucursala Călăraşi a B.R.D.**
  Călăraşi, Str. Flacăra 65
  tel: 042-31.20.03
- **Sucursala Cluj a B.R.D.**
  Cluj, Str. Piaţa Unirii 7
  tel: 064-11.79.79
- **Sucursala Constanţa a B.R.D.**
  Constanţa, Str. Arhiepiscopiei 9
  tel: 041-61.26.77
- **Sucursala Covasna a B.R.D.**
  Sfântu Gheorghe, Str. Şcolii 2
  tel: 067-31.19.57
- **Sucursala Dâmboviţa a B.R.D.**
  Târgovişte, Str. Pîrvan Popescu 11
  tel: 045-61.12.81
- **Sucursala Dolj a B.R.D.**
  Craiova, Str. Mihai Viteazul 2A
  tel: 051-11.28.27
- **Sucursala Galaţi a B.R.D.**
  Galaţi, Str. Fraternităţii 1
  tel: 036-46.05.76
- **Sucursala Giurgiu a B.R.D.**
  Giurgiu, Str. V. Alecsandri bl. 4/300
  tel: 046-21.47.88
- **Sucursala Gorj a B.R.D.**
  Tg. Jiu, Str. G-ral Magheru bl. 2A-2B-4
  tel: 053-21.79.58
- **Sucursala Harghita a B.R.D.**
  Miercurea Ciuc, Str. Timişoarei 25
  tel: 066-12.31.51
- **Sucursala Hunedoara a B.R.D.**
  Deva, Str. 1 Decembrie 23
  tel: 054-61.11.92
- **Agenţia Orăştie a B.R.D.**
  Orăştie, Str. Petru Maior 10
  tel: 054-64.26.92
- **Sucursala Ialomiţa a B.R.D.**
  Slobozia, Bd. Chimiei 1
  tel: 043-21.47.39
- **Sucursala Iaşi a B.R.D.**
  Iaşi, Str. Ştefan cel Mare 53
  tel: 032-21.13.40
- **Sucursala Maramureş a B.R.D.**
  Baia Mare, Str. Georghe Şincai 38/B
  tel: 062-41.27.49
- **Sucursala Mehedinţi a B.R.D.**
  Dr. Tr. Severin, Str. Gh. Bibicescu 4
  tel: 052-21.50.60
- **Sucursala Mureş a B.R.D.**
  Târgu Mureş, Str. Călăraşi 11
  tel: 065-16.10.50
- **Sucursala Neamţ a B.R.D.**
  Piatra Neamţ, Str. Lt. Drăghescu 13
  tel: 033-61.44.94
- **Filiala Roman a B.R.D.**
  Roman, Str. Ştefan cel Mare bl. M8
  tel: 033-72.53.44
- **Sucursala Olt a B.R.D.**
  Slatina, Str. Sevastopol 2
  tel: 049-42.25.78
- **Sucursala Prahova a B.R.D.**
  Ploieşti, Piaţa Victoriei 17
  tel: 044-12.51.77
- **Sucursala Satu Mare a B.R.D.**
  Satu Mare, Str. Mihai Viteazul 11
  tel: 061-71.15.88
- **Sucursala Sălaj a B.R.D.**
  Zalău, Piaţa Unirii 1
  tel: 060-61.33.91
- **Sucursala Sibiu a B.R.D.**
  Sibiu, Str. Samuel Brukental 2-4
  tel: 069-41.76.90
- **Sucursala Suceava a B.R.D.**
  Suceava, Str. Ştefan cel Mare 35
  tel: 030-21.49.73
- **Sucursala Teleorman a B.R.D.**
  Alexandria, Str. Ion Creangă 54
  tel: 047-31.18.22
- **Sucursala Timiş a B.R.D.**
  Timişoara, Str. Eugeniu de Savoia 11
  tel: 056-13.06.64
- **Sucursala Tulcea a B.R.D.**
  Tulcea, Str. Concordiei 1
  tel: 040-51.33.54
- **Sucursala Vaslui a B.R.D.**
  Vaslui, Str. Ştefan cel Mare 70
  tel: 035-31.10.94
- **Sucursala Vâlcea a B.R.D.**
  Rm. Vâlcea, Str. Calea lui Traian 158
  tel: 050-71.36.79
- **Sucursala Vrancea a B.R.D.**
  Focşani, Str. Republicii 68
  tel: 037-61.59.51
- **Sucursala Mun. Bucureşti a B.R.D.**
  Str. Doamnei 4, sect. 3
  tel: 01-613.57.54
- **Filiala Unirii a B.R.D.**
  Str. Piaţa Unirii 1, sect. 3
  tel: 01-311.01.99
- **Filiala Victoria a B.R.D.**
  Bd. Iancu de Hunedoara bl. H6, sect. 1
  tel: 01-659.78.56

PROGRAM DE FUNCŢIONARE:
14^{00}-18^{00}

Privatizare prin Ofertă Publică

Informaţi-vă citind zilnic principalele cotidiane naţionale.

Calitatea de acţionar aduce beneficii persoanei doar în funcţie de performanţa economică a respectivei întreprinderi.

Prima expediție polară românească în nord-vestul Groenlandei

Senzaționala călătorie a unui ieșean spre capătul lumii

■ 70 de zile printre ghețurile Nordului

(continuare din pag. 1)

În insula Spitzbergen trăiesc 6.000 de urși și 4.600 de oameni

După plecarea din țară, pe 6 aprilie a.c., și obținerea aprobărilor de rigoare de la Centrul Polar Danez și Institutul Polar Norvegian, cei trei români au decolat spre capitala insulei Spitzbergen, Longyearbyen. Situată la 79 grade latitudine nordică, insula este, în cea mai mare parte a teritoriului, acoperită de ghețuri. Cei 4.600 de oameni trăiesc în trei localități, iar în zilele de vară, cînd temperatura aerului depășește cu puțin zero grade Celsius, localnicii susțin că este mare zăpușeală. Practic, ținutul este un amestec straniu de ghețuri și stînci nude. Pe sute de kilometri pătrați nu crește nici un copac, nici un fir de iarbă. Fără ajutorul tehnologiei avansate, omul nu ar putea supraviețui mai mult de cîteva zile.

Pentru uriașii urși albi, însă, ambientul este un adevărat paradis. De altfel, în regiune trăiesc peste 6.000 de urși polari, mii de reni și numeroase specii de păsări. Pe lîngă studiile biologice, cercetătorii români au fost primii din lume care au descoperit nouă peșteri în zone unde pînă atunci nu se avîntase nimeni. Dacă prin văile glaciare echipa s-a deplasat cu ajutorul a două sănii cu motor, în alte locuri, greu accesibile, cei trei exploratori au trebuit să-și probeze, nu fără riscuri, calitățile de alpiniști.

Teodor Negoiță a căzut printre stînci

La data de 3 mai, inginerul ***Teodor Negoiță*** și profesorul ieșean ***Constantin Rusu*** se aflau în plină ascensiune montană, încercînd să escaladeze un ghețar. Un pas neatent și Teodor Negoiță a alunecat, rostogolindu-se printre ghețuri și roci colțuroase, pe o distanță de cîteva sute de metri. ***"Nu-l mai vedeam. Rămăsesem innebunit sub o cornișă imensă de zăpadă. Nu știam dacă mai trăiește sau nu. Au urmat două ore de coșmar"***, povestește profesorul ieșean Constantin Rusu. El a coborît apoi panta abruptă, în căutarea colegului său. Din fericire, Teodor Negoiță a scăpat cu viață. Cele 38 de contuzii constatate ulterior la Spitalul Longyearbyen nu l-au împiedicat să participe în continuare la programul expediționar.

În deplasările lor, temerarii au utilizat, în general, echipamente și alimente românești. Corturile s-au dovedit a fi bune, hainele rezistente, iar înghițitura de țuică servită înaintea somnului era de-a dreptul binefăcătoare. Singura problemă, legată de corturi, a fost amplasamentul. Ancorat în banchiză, cortul nu reprezenta un adăpost sigur. Gheața fremăta, se putea sparge, și, într-o fracțiune de secundă, ***"ajungeai cu capul într-o emisferă și cu picioarele în cealaltă"*** - își aducea aminte profesorul Rusu. La plecare, localnicii i-au privit cu suspiciune pe români, întrebîndu-i ce interese are România la Polul Nord și dacă nu cumva românii au de gînd să înființeze vreo colonie prin zonă.

Oamenii erau pățiți. În urmă cu cincizeci de ani, vreo două mii de ruși au poposit în insulă, la puțin timp după o expediție asemănătoare și au uitat să mai plece.

Exploratorul ieșean s-a făcut "frate de cruce" cu șeful eschimoșilor

Inițial, a doua parte a expediției urma să se desfășoare pe coasta de est a Groenlandei. Însă, la Institutul de Cercetări Polare din Copenhaga, specialiștii români au avut o surpriză: toate cursele aviatice spre estul Groenlandei aveau o escală obligatorie în Islanda, unde se percepea un tarif de 2,5 ori mai mare decît au anticipat exploratorii români, sumă pe care aceștia nu și-o puteau permite. Geograful ieșean a venit cu o soluție salvatoare. El a reușit să-i convingă pe danezi, că de fapt românii aveau treabă în vestul Groenlandei, în regiunea Thule, pentru a efectua un studiu comparativ al condițiilor geo-morfologice între țărmul vestic al Groenlandei și coasta de nord-est a insulei Baffin. Trucul a ținut și danezii le-au acordat românilor aprobările necesare pentru continuarea expediției. După un zbor obositor, românii au aterizat în orășelul Thule, aflat pe coasta de vest a Groenlandei.

În această regiune, pe zeci de mii de kilometri pătrați, trăiesc 813 oameni (după ultimul recensămînt din 1988), concentrați în cinci mici localități. De la Thule, echipa s-a deplasat în cel mai nordic punct locuit de pe Glob, localitatea Moriusak, unde își duc zilele 23 de eschimoși și, periodic, un învățător danez, fiul unui milionar din Copenhaga - după cum ne-a mărturisit exploratorul ieșean. Cînd au aterizat, învățătorul și-a făcut o cruce mare și a exclamat: ***"Mulți nebuni mai sînt pe lumea asta"***. Băștinașii s-au dovedit a fi destul de prietenoși, deși despre eschimoșii din regiunea respectivă se spune că, dacă nu le convine ceva, te împușcă fără discuții. La un pahar de vodcă, profesorul Constantin Rusu avea să devină ***"Kammeak"*** cu șeful eschimoșilor, adică un fel de "frate de cruce". Dovadă a prețurii sale, eschimosul i-a dăruit ieșeanului o amuletă fioroasă. ***"Astăzi o poartă nevastă-mea"*** - povestește Constantin Rusu.

La capătul lumii

Românii și-au instalat cortul în apropierea fiordului Lupilor, zonă în care nu mai călcase picior de om din anul 1968. Expedițiile spre inima "Teritoriului Înghețat" au vizat studiul rocilor și al firavelor forme de viață vegetale. Anticipînd greșit evoluția fluxului, la un moment dat, cei trei exploratori au fost nevoiți să se refugieze pe un bloc de gheață, situat în mijlocul unui golf ale cărui ape creșteau amenințător, datorită mareei. Din cauza vîntului, blocul de gheață a început să se deplaseze. Dacă vîntul ar fi bătut dintr-o direcție nefavorabilă, blocul de gheață ar fi fost împins spre ocean. Spre norocul lor, acest lucru nu s-a întîmplat și, după șapte ore de groază, apele s-au retras, eliberîndu-i de primejdii.

Se pare, însă, că oricîte primejdii s-ar ivi, cel care ajunge să cunoască "Țara Ghețurilor" devine un împătimit al Nordului. "***Nordul te cheamă, îți vine să mergi pînă la epuizare, există o fascinație pe care nu o pot exprima în cuvinte"***, mărturisește Constantin Rusu. Întorși după cîteva săptămîni în orășelul Thule, românii s-au încălzit preț de două ore la o bază militară americană din apropiere, unde au urmărit meciul de fotbal România-Statele Unite. Apoi s-au întors în țară.

Întrebat care va fi următorul obiectiv, Constantin Rusu a răspuns sec: Polul Nord. **(Dan FODOR, Sorin SIMON)**

MONITORUL INTERN

În conflictul funciar dintre Schitul Bucium și vecinii săi

Interpelarea deputatului ieșean Vasile Lupu adresată ministrului Agriculturii, Valeriu Tabără

Schitul Bucium sau Mănăstirea "Tuturor Sfinților", schit sau mănăstire, după avantajele vremurilor, este un lăcaș ferit de ochiul ieșenilor, între viilor colinei Bucium, unde și-au găsit frecvent bucuria spiritului și trupului nomenclaturiștii de ieri și de azi. Așa cred că se explică suprafața de 36 de hectare pe care a stăpînit-o Mitropolia Iași în timpul dictaturii comuniste și o stăpînește și astăzi, pentru continuitate. Numai că 11,10 ha. au aparținut proprietarilor vecini, care bat drumurile și stau la porțile instituțiilor statului de drept de 4 ani. Mitropolia Iași fie le reproșează proprietarilor că timp de 30 de ani nu s-au interesat de revendicarea terenurilor (P.S. Episcop Vicar Calinic Botoșăneanul), fie condiționează eliberarea terenurilor de redobîndirea altor proprietăți mănăstirești, după hrisoavele vechi (IPS Daniel).

Dacă instanța de judecată a recunoscut proprietarilor dreptul la reconstituire, Prefectura îi trimite la IAS ca acționari, agronomii le arată pămîntul și-i trimit la schit, schitul la Mitropolie și Mitropolia iarăși la Prefectură. Cum, invocînd cele sfinte, am fost amenințat cu excomunicarea, invocînd legea - dacă onor Guvernul României se mai simte legat de vreo lege, întrebăm pe dl. ministru V. Tabără:

La ce suprafață este îndrituit Schitul sau Mănăstirea "Tuturor Sfinților", de ce sînt trimiși proprietarii ca acționari la IAS și dacă drepturile dovedite și răsdovedite cu acte autentice le vor folosi proprietarilor să reintre în posesia grădinilor, în timpul guvernării pedeseristo-peuneriste?

28.11.1994 *Deputat PNȚCD, Vasile LUPU*

Răspunsul a fost solicitat pînă pe data de 5 decembrie 1994.

Va fi scandal la Plenara PSM?

Socialiștii încearcă schimbarea lui Ilie Verdeț și a lui Adrian Păunescu

La Plenara Comitetului Național al PSM (din 3 decembrie 1994) se vor discuta probleme curente ale partidului - susțin unii membri din conducerea PSM. Nu se vor face schimbări în nomenclatorul de funcții, dar nu este exclus să se facă schimbări de persoane, a declarat ***dl. Ghitera***, unul din secretarii PSM. Anunțată în urmă cu 2 săptămîni, ca o plenară "deschisă" reprezentanților presei, ea va fi totuși "închisă", hotărîrea aceasta fiind luată în ședința de vineri, 2 decembrie, a Biroului Executiv. Surse avizate din partid afirmă că "***va fi scandal mare***" la plenară și că acesta va fi declanșat de o propunere care vizează schimbarea din funcție a lui ***Adrian Păunescu*** și a lui ***Ilie Verdeț***. Reamintim că Adrian Păunescu a fost ales, la ultimul Congres al PSM, prim-vicepreședinte al partidului, funcție creată ad-hoc și că acesta a intrat în conflict cu gruparea Mohora. Tensiunile au culminat cu poziția singulară adoptată de senatorul PSM cu ocazia ultimei moțiuni de cenzură, cînd întreg grupul parlamentar PSM s-a abținut de la vot și cînd Adrian Păunescu, venit anume de la Strassbourg, a pledat pentru sprijinirea Guvernului. Gruparea Mohora îi mai reproșează prim-vicepreședintelui faptul că a abuzat de funcție, că a prejudiciat imaginea partidului prin implicarea sa în acte de corupție și trafic de influență și, nu în ultimul rînd, că face lobby pentru intrarea PSM la guvernare. Dacă nu se va reuși schimbarea lui la plenară, gruparea Mohora va cere convocarea unui congres extraordinar. O altă hotărîre pe care va trebui să o ia plenara va fi retragerea sprijinului acordat Guvernului, idee susținută de marea majoritate a membrilor conducerii partidului, dar respinsă, pînă acum, de Adrian Păunescu și Ilie Verdeț.

În căutarea unei soluții

Sindicatele din industria lemnului, a celulozei și cel al tipografilor vor să rezolve problema hîrtiei de ziar

Mihai Ionescu, președintele Uniunii Sindicatelor Tipografilor din România (USTR), a anunțat la conferința de presă de vineri, 2 decembrie, că sindicatele din industria lemnului, a celulozei și cel al tipografilor se întîlnesc săptămîna viitoare pentru a rezolva problema hîrtiei de ziar. Președintele USTR este de părere că ***"prin manevra folosită nu se urmărește altceva decît o scumpire a hîrtiei de ziar cu 20-25%"***. El a precizat că, în prezent, fabrica de hîrtie "Letea" Bacău are depozitele goale, atît cele de materie primă, cît și cele de hîrtie. ***"Sindicatele sînt interesate ca activitățile de producție să se desfășoare la capacitate, mai ales că, de exemplu, «Coresi» a pierdut circa 1 miliard de lei prin lipsa producției, din cauza tirajului mic al ziarelor"***, a mai adăugat Mihai Ionescu.

C. V. Tudor amenință din nou PDSR

PRM cere semnarea imediată a protocolului cvadripartit

Președintele PRM, ***Corneliu Vadim Tudor***, a criticat, vineri, întîrzierea semnării protocolului cvadripartit de către partidele care susțin Cabinetul Văcăroiu. ***"Avem încă o dată dovada neseriozității PDSR, care în ziua de 5 noiembrie a fost înspăimîntat că va pierde sprijinul nostru (înainte de Conferința națională PRM, n. red.), a întocmit documentul, dar, după ce s-a văzut scăpat de griji, și-a continuat atitudinea sa arogantă față de noi"***, a menționat Vadim Tudor. În același timp, președintele PRM a acuzat PDSR că ***"își permite luxul primejdios de a sfida populația prin menținerea unor prefecți nedemni, cum sînt cei de Argeș, Maramureș, Caraș-Severin, Timiș"***. Pe de altă parte, Partidul România Mare îl ***"invită, cu tot respectul cuvenit"*** pe președintele Iliescu ***"să mai lase deoparte turneele peste hotare, care nu sînt numai extrem de costisitoare, ci și ostentative, creînd impresia că iar vrem noi să rezolvăm toate problemele Universului"*** și ***"să se ocupe cu prioritate de problemele grave ale țării, de stîrpirea bandelor de hoți, de rezolvarea de la caz la caz, de la județ la județ, a chestiunilor legate de apa și pîinea și căldura și medicamentele și speranța de viață a populației"***.

Identificînd două deosebiri față de PDSR

Partidul Democrat de Centru precizează condițiile în care l-ar susține pe Ion Iliescu

"Vom vota cu Ion Iliescu, doar dacă acesta va susține în compania electorală ideile partidului și dacă va aprecia platforma partidului nostru", a declarat în exclusivitate agenției MEDIAFAX prim-vicepreședintele Partidului Democrat de Centru, ***Iordan Rădulescu***. Totuși, prim-vicepreședintele PDC a afirmat că în acest moment este prematur să se pronunțe în privința candidatului pe care acest partid îl va sprijini la viitoarele alegeri prezidențiale, deoarece ***"dacă vom găsi un om cu valențe deosebite în partidul nostru, indiferent dacă este sau nu implicat în viața politică, îl vom susține pe acesta"***. Partidul Democrat de Centru se deosebește de PDSR prin programul de asistență socială, prin modul în care este percepută problema privatizării, a opinat prim-vicepreședintele Iordan Rădulescu. **"Încă din campania electorală ne-am dat seama că programul lor de asistență socială nu este viabil, neavînd baza economică de susținere"**, a precizat prim-vicepreședintele PDC, care consideră că deosebiri fundamentale se înregistrează în problema privatizării. ***"Aceasta este cuiul lui Pepelea în România, iar cînd privatizarea va fi dinamică și reală se vor crea premizele pentru recunoașterea păturii de mijloc a producătorilor", consideră Iordan Rădulescu. Rădulescu reproșează faptul că privatizarea s-a efectuat doar în domeniul comerțului și pașii mărunți făcuți în domeniul renașterii și relansării producției românești. De vină este "ultracentralismul socialist care continuă"*** și birocratismul aparatului de stat unde funcționează "legea ciubucului". Legislația privind investitorii străini nu este perfectă, apreciază Iordan Rădulescu, dar **"acest lucru nu reprezintă o frînă în calea apariției investitorilor". (MEDIAFAX)**

Magazinul
SSAB-AG
Piața Voievozilor (în fața **Cinematografului "DACIA"**)
vinde EN GROS și EN DETAIL
- faianțe, gresie, marmură, linoleum
- renumitele **căzi din fibră de sticlă** emailată - forme și culori deosebite, ieftine și practice
- desfacere în exclusivitate a **feroneriei URBIS** - de uz comun și de lux
- **VAR LAVABIL**, Vinacet din import, vopsele și produse chimice, ARACET
- **TAPETE** și FOLII DECORATIVE din import, mochete, tavan fonoabsorbant
- **radiatoare** electrice din import și indigene

ONORĂM ȘI ALTE COMENZI LA CERERE A CLIENTULUI!
IAȘI, telefon 142872
S.C. SSAB AG. Bacău tel./fax 034/112342

1. **Sven Otto Littorin** -
SUEDIA - CREȘTEREA ȘI DECLINUL STATULUI BUNĂSTĂRII SOCIALE

2. **Alina Mungiu** -
ROMÂNIA - MOD DE FOLOSIRE

3. **Ilie Șerbănescu** -
JUMĂTĂȚILE DE MĂSURĂ DUBLEAZĂ COSTURILE SOCIALE

Aceste cărți le puteți cumpăra de la biroul de "Mică publicitate" al cotidianului MONITORUL, la parterul magazinului MATERNA.

Stațiunea de Cercetare și Producție Pomicolă Iași Șoseaua Voinești nr. 175, tel. 143303
angajează
- **responsabil economic**
fermă Deleni - Hîrlău ■
- **responsabil economic**
fermă Deleni - Sîrca ■
- **revizor gestiuni** ■
- **consilier juridic** ■

SC DIVAS IMPEX SRL
Str. G. Ureche nr. 3, bl. W. Mărăcineanu-parter
(în spatele tribunalului). Tel. 117830, 115923.
Program: 9,00-17,00, sîmbătă 9,00-12,00.
vinde televizoare en gros, en detail, cu plata în rate
• Goldstar • NEI • NEI (bifonic) • Olympus • First Austria • Grundig • Megavision • Audisonic • Sharp • Toshiba • TelefunKen • Akai •

OJT
TRIBUNAL
Str. G. Ureche
Reprez. Electronica
DIVAS IMPEX
Bl. W. Mărăcineanu
Str. Sf. Lazăr (fosta 7 Noiembrie)

Cu adevărat, cele mai mici prețuri din Iași!

FRESCO
MADE IN ITALY
Reprezentanța
FRESCO
Iași
Str. Aleea Rozelor nr. 8
sc. B, et. II, ap. 12,
telefon/fax 132607
vă oferă din stoc sau la comandă:
- CONGELATOARE STATICE ORIZONTALE - 500 l
(lăzi frigorifice)
1.301.259 lei (TVA inclus)

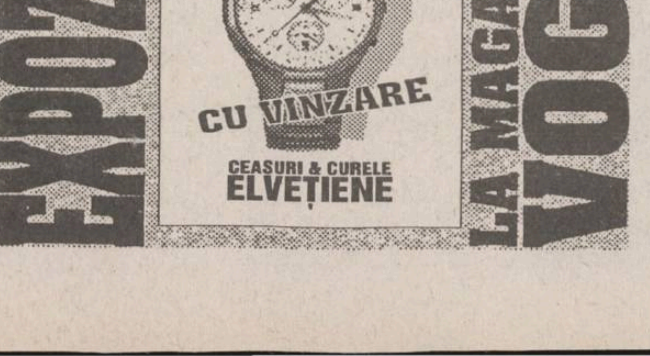

Strada Armeană nr. 13 Iași
IULIUS
S.C. IULIUS S.R.L
VĂ COMUNICĂ NOUL NUMĂR DE
TELEFON/FAX 211821
LA CARE VOM RĂSPUNDE APELURILOR DUMNEAVOASTRĂ.

PRIMĂRIA MUNICIPIULUI IAȘI
anunță organizarea
LICITAȚIEI PUBLICE
pentru închiriere amplasamente de tonete închise, tip (avizat de Serviciul de Arhitectură și Urbanism al Primăriei Iași) și mese pliante tip Camping cu umbrelă, eșalonat în zilele de 21, 22 și 23 decembrie 1994, ora 9,00, în Sala Mare a Primăriei. Înscrierile se pot face pînă pe data de **16 decembrie 1994,** la Registratura Primăriei. Prețul de pornire al licitației este 24.000 lei/mp/lună.
Relații suplimentare se primesc de la Serviciul Amenajarea Teritoriului al Primăriei, intrarea A, camera 5, sau la telefon 143030.

ECHIPAMENTELE
cele mai moderne echipamente de calcul
HEWLETT PACKARD
Calculatoare, imprimante, servere UNIX, împreună cu asistența tehnică și instalarea oferite de S.C. RADIX S.R.L. la cel mai convenabil raport preț/performanță
Pentru orice informații sunați la tel. 032/110571 și veți primi
GRATUIT
CATALOGUL COMPLET AL PRODUSELOR HEWLETT PACKARD.
SOCIETATEA COMERCIALA RADIX SRL
Iași 6600 România
Str. Gîndu nr. 10
PO Box 123
Tel/fax 032-110571
HEWLETT PACKARD
Authorized Dealer and VAR

MONITORUL EXTERN

Amănunte despre cel mai mare dezastru maritim

A început cercetarea subacvatică a feribotului "Estonia"

Experți suedezi au început cercetarea subacvatică a feribotului de marfă și pasageri ***"Estonia"***, scufundat în timpul unei furtuni, la 28 septembrie, cînd și-au pierdut viața peste 900 de pasageri și membri ai echipajului. Scafandrii intenționează ca, în timpul cercetării corpului navei, să culeagă date necesare pentru stabilirea cauzelor acestei catastrofe.

Nesiguranță crescîndă în regiunea Bihaci

SUA cer Croației să nu se amestece în războiul bosniac

Enclava musulmană Bihaci din Bosnia a fost ieri din nou bombardată puternic de sîrbii bosniaci. Aceștia au utilizat tancuri și blidate, dar și artileria, în timp ce postul de radio din Sarajevo a transmis că șapte oameni au fost uciși și alți 20 au fost răniți. Forțele din Bangladesh din cadrul "căștilor albastre" au ocupat poziții în jurul spitalului. În total, 1.100 de soldați ai FORPRONU se află asediați în enclavă, fiind în imposibilitate de a părăsi zona, dar și în imposibilitate de a acorda vreun ajutor populației locale. În cadrul unui scurt interviu acordat postului BBC, un reprezentant al forțelor Națiunilor Unite din Bihaci a confirmat faptul că trupele ONU nu pot face nimic pentru a opri luptele și nu prea pot acorda ajutor oamenilor din Bihaci. ***"Singurul lucru ce a putut fi făcut a fost amplasarea a trei batalioane din Bangladesh în jurul spitalului, făcînd cunoscut părților implicate în conflict că vor trebui să respecte statutul special conferit spitalului în acest caz, în conformitate cu prevederile Convenției de la Geneva"***, a declarat acesta. Întrebat despre înțelesul actual al sintagmei ***"zona de securitate Bihaci"***, reprezentantul FORPRONU a sintetizat în cîteva cuvinte dramatismul situației, spunînd: ***"Nu este nici un fel de siguranță aici, este chiar extrem de periculos. Acest lucru se poate constata privind străzile orașului, unde nu prea vezi oameni, dar există artilerie, există mortiere, auzi focuri de arme, focuri care se aud din ce în ce mai aproape de locurile din oraș, cum este spitalul, unde populația continuă să vină pentru a se adaposti"***. Statele Unite au "sfătuit" Croația să nu se amestece în războiul din Bosnia împotriva sîrbilor, chiar dacă aceștia vor cuceri orașul Bihaci - acest mesaj a fost transmis la Washington ministrului Apărării al Croației, ***Gojko Șușak***. Washingtonul nu are intenția să facă nici o concesie sîrbilor din Bosnia care le-ar permite avantajarea pozițiilor lor în timpul tratativelor - a declarat consilierul președintelui în probleme de securitate, ***Anthony Lake***.

Campanie electorală în Rusia

Promisiuni făcute de ex-vicepreședintele Aleksandr Ruțkoi

Aleksandr Ruțkoi* (foto)**, fost vicepreședinte al Rusiei, a promis locuitorilor din Kostroma că, dacă va veni la putere, va aduce întreaga conducere actuală a țării pe banca acuzaților. Aflat în turneu prin provinciile rusești, Aleksandr Ruțkoi s-a declarat adeptul unei ordini severe în producție, promițînd să facă ordine în țară prin lege și disciplină. Ca fondator și lider al mișcării social-politice "Derjava" (putere de stat), Ruțkoi intenționează să candideze la funcția de președinte al Rusiei în alegerile din 1996. Pentru alegerile din 1996 și-a mai anunțat candidatura și liderul ultranaționalist ***Vladimir Jirinovski.

Virusul HIV nu prea «trage» la ruși

831 de bolnavi de SIDA în Rusia

Numărul persoanelor contaminate de SIDA în Rusia este de 831. Locul întîi - după numărul bolnavilor - îl dețin Moscova și regiunea omonimă, după care urmează Rostov pe Don, Kalmîkia, Volgograd și Sankt Petersburg, datele respective fiind furnizate de Ministerul Sănătății și Industriei de Medicamente al Rusiei cu prilejul Zilei mondiale a combaterii SIDA. După numărul persoanelor contaminate, situația din Rusia corespunde indicilor din SUA în prima jumătate a anilor '80, fiind în multe privințe mai bună comparativ cu alte țări. Incidența mai redusă a cazurilor de SIDA în Rusia este datorată "cortinei de fier" ce împiedica deplasările peste hotare ale cetățenilor din fosta URSS.

Miniștrii de Externe ai Alianței Nord-Atlantice au trăit, joi, momente de consternare

Kozîrev a refuzat să semneze documentul de colaborare militară dintre Rusia și NATO

■ *devine tot mai clar că Moscova nu agreează expansiunea NATO către Est*

Ministrul rus de Externe, ***Andrei Kozîrev* (foto),** a refuzat să semneze documentele unui acord din cadrul parteneriatului cu NATO. Decizia sa a survenit după ce Alianța Nord-Atlantică a hotărît să discute modalitățile sale de extindere pentru a include și țări din Estul Europei. Într-o divagație față de discursul său pregătit anterior, dl. Kozîrev a spus miniștrilor de Externe ai țărilor membre ale NATO că, în cazul schimbării strategiei NATO, vor trebui să mai aibă loc și alte discuții. Andrei Kozîrev plecase spre Bruxelles cu intenția de a semnala lărgirea sferei de relații dintre Rusia și NATO. El ar fi trebuit să semneze două documente în cadrul Parteneriatului pentru Pace, care prevedeau detalii cu privire la relațiile militare și diplomatice dintre Moscova și NATO, dar, în ultimul moment, Kozîrev a refuzat să semneze, insistînd asupra faptului că intențiile NATO sînt neclare, iar lămuriri în acest sens sînt necesare. Ceea ce pare a fi ofensat Guvernul rus este intenția NATO de stabilire a unui grup de studiu care urmează să raporteze într-un an asupra modalităților de încorporare în NATO a noi membri din Europa de Est. Corespondentul BBC la Bruxelles consideră reacția Rusiei ca fiind suspicioasă și interpretînd greșit intențiile NATO.

Secretarul general al NATO, ***Willy Claes,*** a fost atît de surprins de declarația lui Kozîrev încît i-a închis microfonul și a invitat presa să iasă din sală. Ieri, însă, secretarul de stat american, ***Warren Christopher,*** s-a întîlnit cu omologul său rus la sediul NATO pentru a încerca să lămurească situația, avînd în vedere că Departamentul de Stat consideră că a furnizat suficiente informații prealabile părții ruse privind intențiile sale de lărgire a componenței NATO. **(Pavel LUCESCU)**

Rusia masează trupe la granița cu Cecenia

■ *circa 70.000 de persoane au părăsit Cecenia de teama izbucnirii unui război*

În capitala cecenă, Groznîi, se fac pregătiri pentru respingerea atacurilor aeriene, transmite agenția RIA-NOVOSTI. În piața din fața Palatului prezidențial s-a instalat un tun antiaerian, iar pe acoperișurile caselor din centrul orașului stau de pază luptători de apărare antiaeriană, cu stingătoare. Bătrînii, femeile și copiii sînt evacuați de urgență din capitala cecenă în sate mai îndepărtate. Orașul Groznîi este plin de militari; aici sosesc voluntari din Daghestan și Kabardino-Balkaria. Partizanii lui ***Djohar Dudaev*** țin miting în piața centrală. Transportul urban, magazinele și piețele funcționează normal. Agenția rusă de știri ITAR-TASS transmite că, la Groznîi, situația este alarmantă: în cartiere se amenajează întăriri suplimentare, amplasîndu-se obuziere și tunuri antiaeriene. În cursul nopții, 27 de avioane rusești de transport AN-12, la bordul cărora se aflau trupe de desant, au aterizat în localitatea nord-osetină Beslan, situată la 120 km de Groznîi. Numărul refugiaților din Cecenia înregistrați în mod oficial la Serviciul federal pentru migrație din Rusia depășește în prezent 76.000 de persoane, ceea ce reprezintă 6% din populația Ceceniei.

Președintele ***Boris Elțîn*** a emis un nou decret, care garantează asistență și absolvire de răspundere penală cetățenilor din Cecenia care predau armele în următoarele două săptămîni și nu sînt implicați în comiterea de crime grave împotriva populației pașnice din această republică și din diferite regiuni nord-caucaziene ale Federației Ruse.

Pe de altă parte, președintele Ceceniei, Djohar Dudaev, a confirmat, în timpul celei de a treia convorbiri telefonice cu președintele Comitetului pentru apărare din cadrul Dumei de Stat, ***Serghei Iușinkov***, disponibilitatea primirii delegației parlamentare ruse condusă de acesta. Potrivit spuselor lui Serghei Iușinkov, citat de corespondentul RIA-Novosti, el speră că va reuși să obțină eliberarea prizonierilor luați de forțele guvernamentale cecene. Totodată, parlamentarul rus a subliniat că el consideră această deplasare la Groznîi ca fiind o șansă de soluționare pe cale pașnică a tuturor problemelor.

Citînd surse din Statul Major al lui Djohar Dudaev, Agenția de presă Interfax a relatat că, la 1 decembrie, orele 1.00, aeroportul din Groznîi a fost ținta un nou raid aerian efectuat de trei avioane al căror tip nu s-a putut distinge din cauza întunericului. ITAR-TASS a dezmințit inițial această știre, însă ulterior a confirmat-o, citîndu-l pe asistentul lui Djohar Dudaev. Aceste știri nu s-au putut confrunta cu surse independente. O altă depeșă urgentă a ITAR-TASS menționa că asupra bazelor forțelor Guvernului din Cecenia s-au mai efectuat încă două raiduri aeriene. Două femei aflate într-un autobuz explodat au murit și, potrivit unor date neconfirmate, două avioane atacatoare au fost doborîte. Aerodromul militar din localitatera Hankala și baza militară Kataiama, lîngă Groznîi, sînt bombardate.

În fotografie, fostul președinte al Parlamentului rus dizolvat în octombrie anul trecut, Ruslan Hasbulatov, care este principalul candidat, din umbră, la președinția Republicii Cecenia.

Mîine va începe în capitala Ungariei conferința CSCE

Președintele Republicii Moldova, ***Mircea Snegur***, va efectua o vizită de serviciu la 4 decembrie, la Budapesta, pentru a participa la reuniunea la nivel înalt a șefilor de state membre ale CSCE. Referindu-se la preconizata vizită la Budapesta, unde va avea de rostit o alocuțiune în cadrul reuniunii la nivel înalt a șefilor de state CSCE, președintele Snegur a lăsat să se înțeleagă că una dintre problemele abordate va fi cea a retragerii Armatei a 14-a de pe teritoriul Republicii Moldova. Potrivit unor surse, președintele Snegur va cere monitorizarea procesului de retragere. Acest lucru a devenit foarte important, mai ales după ce unele oficialități ale Rusiei, inclusiv comandantul Armatei a 14-a, generalul ***Alexandr Lebed,*** au pus la îndoială posibilitatea practică de evacuare a trupelor rusești. A fost lansată și o versiune potrivit căreia Armata a 14-a ar putea să capete statutul de forță de menținere a păcii, în special după ce Rusia a anunțat reducerea unilaterală a contingentului său de forțe pacificatoare. Alt aspect, strîns legat de retragerea militarilor ruși, îl va constitui problema Transnistriei. Reprezentantul direcției CSCE în cadrul Ministerului Afacerilor Externe din Chișinău, ***Alexandru Codreanu,*** a comunicat că o temă predominantă a reuniunii de la Budapesta o vor constitui conflictele regionale. Sursa citată a mai comunicat că se preconizează și adoptarea unui document privitor la conflictele regionale. Potrivit d-lui Codreanu, președintele Republicii Moldova își va axa discursul pe modalitățile soluționării conflictului transnistrean. În acest sens, nu este exclus ca delegația moldoveană să insiste asupra necesității introducerii unor forțe de pace internaționale în locul militarilor ruși. De remarcat că misiunea CSCE în Moldova activează în calitate de mediator între părțile implicate în conflictul transnistrean de mai mult timp. Recomandările acesteia au constituit baza proiectului de statut special pe care Chișinăul îl propune pentru aplanarea disensiunilor. Așadar, s-ar părea că oficialitățile Republicii Moldova vor încerca să apropie începutul procesului de restabilire a integrității teritoriale, asigurîndu-se și cu sprijinul CSCE.

Președintele Republicii Moldova, Mircea Snegur (foto dreapta), va avea prilejul să se reîntîlnească la Budapesta cu Ion Iliescu.

În zilele de 5 și 6 decembrie, președintele rus, ***Boris Elțîn***, va participa la reuniunea de la Budapesta a șefilor de stat și de guvern din țările participante la CSCE. Șeful statului rus va ține un discurs în cadrul ședinței plenare a reuniunii.

Președinele României, ***Ion Iliescu***, se va întîlni la Budapesta cu președintele Ungariei, ***Arpad Göncz***, și cu premierul ***Gyula Horn***, cu ocazia prezenței sale, în zilele de 5-6 decembrie, la întîlnirea la nivel înalt a CSCE. Aceasta va fi prima vizită a președintelui român la Budapesta, de la investirea sa în această calitate. Ion Iliescu a subliniat de mai multe ori faptul că s-ar întîlni cu plăcere cu conducerea de la Budapesta, în interesul rezolvării problemelor dintre cele două țări. Reprezentantul României va vorbi, prin jocul sorților, înaintea președintelui american ***Bill Clinton***.

SC INTERNAȚIONAL COMPLEX SERVICE SA
Calea Chișinăului nr. 45
angajează prin concurs următorul personal calificat în meseriile:
■ VULCANIZATOR AUTO ■
■ VOPSITORI AUTO ■
■ TINICHIGII AUTO ■
Relații la telefon 130314, telefax 130125

S.C. DI-ZI S.R.L.
UNIC DISTRIBUITOR ÎN MOLDOVA AL DULCIURILOR
KENT
• gume
• caramele
• biscuiți
• dropsuri "Eucaliptus"
• jeliboni
• ciocolată la 100 gr și 50 gr
• alune
• cafea boabe
• ness "Jakobs"
• țigări: Marlboro, Kent, Camel, Assos, L&M, BT
A redus special pentru d-voastră prețurile, pentru perioada sărbătorilor de iarnă.
Telefon/fax 032/116018
Iași - 6600, str. Albă nr. 2 (lîngă cotidianul "24:ORE")

FIMEX
O ALEGERE INSPIRATĂ
Distribuitor autorizat
RTC
• hîrtie imprimantă (1,2,3 exemplare) format A4, A3
• hîrtie offset pentru tipografie
• role hîrtie pentru:
■ case de marcat
■ calculator de birou
• role hîrtie pentru fax și telex
Str. Cuza Vodă nr. 10. Telefon/fax 211333.

PRINT COLOR SRL
Societate Mixtă Româno-Italiană
Str. Săvescu nr. 3, tel. 114718, fax 117631
produce pentru dvs.
material publicitar:
- autocolante din PVC și hîrtie
- termocolante
- foi cu antet
- cărți de vizită
- legitimații plastifiate
- sigle
- etichete
- prospecte
- coperți
- calendare
- imprimări: pixuri, brichete
- firme luminoase

Corespondență rapidă cu partenerii din țară și străinătate prin:
POȘTA ELECTRONICĂ E-MAIL
Acces permenent 24 ore din 24 la
rețeaua internațională de calculatoare
INTERNET
■ corespondență (de 3 ori mai ieftin decît prin fax)
■ transfer de fișiere
■ informații în diverse domenii
■ reviste electronice
Relații: telefon/fax 144745 e-mail address: iasi@iasi.iiruc.ro

PC AMI
☑ PC AT GERICOM 486 DX2/66 VLB 1510 $
4 MB RAM, 420 MB HDD, SVGA 14" LR NI I/O VLB, SVGA 1 MB VLB
☑ PC AT GERICOM 486 DLC/40 1170 $
4 MB RAM, 210 MB HDD, SVGA 14" LR NI COPROCESOR
☑ PC AT GERICOM 386 SX/40 750 $
2 MB RAM, 210 MB HDD, VGA Monocrom
☑ IMPRIMANTE & CONSUMABILE EPSON SEIKOSHA
B-dul Copou nr.4 Etajul 1
telefon: (032) 21.17.45
tel/fax: (032) 14.47.18

CAMERA DE COMERȚ ȘI INDUSTRIE IAȘI
&
MYDO CENTER
pregătesc pentru tipar
ANUARUL SOCIETĂȚILOR COMERCIALE DIN JUDEȚUL IAȘI - 1995
Redactat (și) în limba engleză și tipărit în condiții grafice de lux, el urmează să apară în luna martie 1995 și va fi difuzat prin Camerele de Comerț și Industrie din România, ambasadele și reprezentanțele comerciale românești din străinătate.
Informații suplimentare se pot obține la sediul Camerei de Comerț și Industrie Iași, B-dul Copou nr. 4, și la Editura Mydo Center, str. Smîrdan nr. 5, et. 2 (sediul R.A. Locuința), sau la tel.: 117757 și 113707.

STIMAȚI CUMPĂRĂTORI
MAGAZINUL MATERNA
prin raioanele de specialitate vă oferă un bogat sortiment de:
MAROCHINĂRIE
CĂCIULI BLANĂ
TRICOTAJE COPII ȘI ADULȚI
CĂMĂȘI BĂRBAȚI
LENJERIE COPII ȘI FEMEI
ȚESĂTURI ȘI COVOARE
ÎNCĂLȚĂMINTE
CONFECȚII ADULȚI ȘI COPII
ELECTRICE ȘI ELECTRONICE
MENAJ - UZ CASNIC
PARFUMERIE
PAPETĂRIE
DULCIURI ȘI DELICATESE
Toate articolele respectă standardele de calitate, avînd prețuri accesibile
Adresa noastră: str. Ștefan cel Mare și Sfînt nr. 14
Tel. 112102
Program: zilnic 8,00-19,00
sîmbătă 8,00-14,30
duminică închis

Cu ocazia Zilei Mondiale a persoanei cu handicap
Asociația Handicapaților Fizic Iași
organizează în ziua de 3 decembrie 1994, ora 14³⁰, în sala de spectacole a Clubului C.F.R. - Rîpa Galbenă, o manifestare cultural-artistică, la care sînt invitați toți prietenii Asociației.
Își dau concursul:
iluzionistul NICU OCHIANĂ, actorii GABI LAZĂR, TANI PARASCHIV, LIVIU SMÎNTÎNICĂ.
Organizator de spectacol, interpreta PETRONELA BALDOVIN.
INTRARE LIBERĂ

S.C. BURSA MOLDOVEI S.A
angajează prin convenție
manipulant
Relații la telefon 127118 sau 127114.

3M®
NOILE DISCHETE
Go anywhere !
■ oferă garanția unei stocări sigure chiar la 60° C;
■ sînt antistatice, atrag cu 40% mai puțin praf;
■ rezistă la umiditatea mediului ambiant
GRATUIT: 25 FILE POST IT ADEZIVE
CALITATE PENTRU DUMNEAVOASTRĂ
UNIVERSAL R.X.
Distribuitor autorizat 3M
Grigore Ureche nr. 3, tel./fax: 032/112058

CAFEAUA DE DIMINEAȚĂ

Ce s-a ales de enorma operă a lui Victor Mihăilescu-Craiu?

Aurel LEON

În 1981, în panegiricul publicat la plecarea pictorului dintre noi, spuneam: "Nu redăm azi pămîntului un om, cît mai mult o legendă. Purificat prin asceză în chilia artei, neștiind altă bucurie decît truda întru șlefuirea minții și a talentelor sale, renunțînd de bună voie la dulceața pămîntească a vieții, Victor Mihăilescu-Craiu, robul năzuințelor omenești către lumina albă a spiritului, a intrat în zestrea fără moarte a sensibilității noastre înainte ca suferința să-i fi mușcat trupul. Semenul acesta al nostru nu va putea fi înghițit niciodată de timp, deoarece și-a creat anotimpurile lui și un logos propriu, care îl urcă dincolo de vremelnicie și de neștiință. A avut tăria să învingă uitarea, jubilînd asupra naturii pe care a adus-o la dimensiunile sale și să confere sensuri negîndite și o frumusețe caldă celor mai simple și omenești obiecte".

Victor - între prieteni, Rică - se chinuia de mulți ani să moară, trecînd lent dincolo, încît Iașul era pregătit să afle vestea. Și cu cît omul părea tot mai rătăcit în gîndurile lui nebuloase, cu atît arta lui - marea lui pictură - se impunea mai strălucitoare, mai limpede, mai coerentă, ca un fiu grăbit să ia locul celui care i-a dat viață. Iar cel care ținea mereu să amintească marelui public din Iași, București, Suceava că minunatele uleiuri au un autor numit Victor Mihăilescu-Craiu era cel de-al doilea fiu al lui Ernest Craiu, anume Mihai, care, deși adept al științelor pozitive, s-a identificat treptat cu viața de boem a lui Rică și i-a îndrăgit arta pînă la fanatism. Așadar, și-a părăsit postul din învățămîntul politehnic de la Timișoara și a revenit la Iași într-o categorie inferioară, numai ca să-și poată îngriji mama și fratele. Pe atunci, Victor Mihăilescu-Craiu locuia în partea de sus a Sărăriei, într-o odăiță ca vai de lume, păzit de mama lui, care dormea în micul antreu, ce servea și de bucătărie. Trăiau doar din ce vindea pictorul. La rugămintea lui, îi duceam clienți la o sută de lei cartonul, de cele mai multe ori cu plata în rate, încît astăzi mulți dintre amatorii de atunci regretă: "Cum de n-am avut cap să fi băgat cîteva mii de lei în cartoanele lui Craiu! Azi aveam o avere!" Așa a fi. Parcă bietul Van Gogh, pe cînd suferea de foame și de frig, știa că o mică natură statică a lui va fi achiziționată de către primăria din New-York cu șase milioane dolari? Numai acel simplu carton l-ar fi făcut milionar în dolari. Există un risc al colecționarului.

În recent apăruta monografie a lui Craiu și, mai ales, în serile muzeale de la Muzeul de artă din Iași, minuțiosul istoric de artă Claudiu Paradais pare a se mira că subsemnatul am urmărit evoluția pictorului încă de la debut, prin 1933. Adevărul e că îi cunoșteam pe frații Mihăilescu mai dinainte, datorită pasiunii pentru cai a tatălui meu. După ce s-au mutat din Belcești, Ernest Craiu și-a instalat familia într-o mică fermă de la marginea Iașului, dincolo de bariera Păcurarilor, adică în drumul dintre Cogeasca-Veche, satul nostru, și Iași. Ernest Craiu era un bărbat falnic, aspru la vorbă și la căutătură, și mereu cu gînd de ducă. Probabil de aceea ținea numai cai de soi. Coana Ileana, rotundă și cu gesturi domoale, se ținea de orătănii, huciind hultanii cu o prăjină lungă. Cred că, dintre feciori, Victor, un lungan noduros, cu păr cînepiu și privire surprinzător de albastră, într-un obraz cam smead și cam asimetric, închis în preocupările lui devenite pasiuni - muzica, filosofia, pictura - a trecut de partea tatălui, în timp ce Mihai, scund, grăsuliu, calm, era coana Ileana în picioare.

La Liceul Internat din Iași exista în acei ani un cult pentru muzică: fanfară, orchestră, formație camerală, pianiști... Într-o astfel de formație, împreună cu frații Dodon și Radu Botez, cînta și Victor Mihăilescu-Craiu, deși el învăța la Seminarul Pedagogic, alături. Mi se pare că urma și la Conservator, în orice caz cînta bine la vioară și pian. Am rămas cu ideea că va deveni muzician ca Dinu Niculescu sau Radu Botez, ambii dirijori, pentru ca, după cîțiva ani, cînd începusem ucenicia gazetărească, să fiu invitat la vernisajul primei expoziții a lui Victor. Conu Ernest aranjase treaba, închiriind vreo doi pereți la o florărie de pe strada Lăpușneanu, fiind foarte încîntat de reușita festivității, mai ales că a fost urmată de un banchet la restaurantul "Bragadiru". În ceea ce-l privește pe Victor, considerîndu-se inutil, s-a prelins în stradă.

În acei ani, nu era moda vorbăriei la vernisaje, unde cîte un critic de artă pretinde a ști mai mult decît expozantul. Vorba lui Corneliu Baba, prin 1934-'38 student la Iași: "La vremea aceea, pictura nu avea nevoie de literatură, care astăzi ne abundă și ne sufocă". Cînd i-am prezentat prima expoziție, Victor m-a avertizat în moldoveneasca-i apăsată:

- Măi, vezi ce lehăești acolo, să nu ne facem amîndoi de baftă. Că voi, scribăreții, le vedeți pe toate-n roz. Eu, unul, m-aș plictisi al dracului să fiu toată vremea deștept și talentat și să trăiesc numai între deștepți. Norocul nostru că avem și ceasuri de prostire!

Despre tîlcul vorbirii lui neaoșe, cu expresii țărănești de demult, mi-am amintit în clipa solemnă cînd îi rosteam cuvîntul de adio, subliniind: "Arta lui Victor Mihăilescu-Craiu răzbună umilința celor modeste, conferindu-le un nimb de noblețe artistică. Strachina, blidarul, lăicerul și hornul țărănesc; calul și boul mergînd în pas cu omul, necăjiți sub viscole și zloată; satul, stîna, bordeiul din cîmp, de lîngă tamazlîcuri; hainele aspre purtate mult, mițoarce dacice și oale venind din neoliticul cucutean, lut și lemn - o întreagă epocă a istoriei noastre sociale e închisă în întinsa și strălucita operă a acestui nebănuit înțelept". Mai mult, mă gîndeam atunci la cimitir, chiar vorbirea îi rămăsese legată de Belceștii copilăriei.

- Măi, îmi spuse odată, drept satisfacție după un articol de presă despre dînsul, grozav știi să-ți... măldăcești scrisul, mai ceva ca moș Țarălungă, stogarul de la Uricani!

Pentru neinițiați, precizez că "a măldăci" înseamnă, în părțile noastre din Moldova, a te pricepe să alcătuiești un car sau un stog de fîn cît mai înfoiat, ca să pară mai mult și mai frumos decît este.

Cînd mă prindea scriind laudativ despre cineva care nu prea merita, mă amenința cu degetul:

- Bună croiala, dar se cam vede... saiaua!

Știe toată lumea că "saiaua" e acea cusătură provizorie a croitorului, pentru proba hainei, și pe care apoi o desființează. Întrucît se face cu ață albă, a ieșit și expresia "cusute cu ață albă", adică... însăilate.

Altfel, Victor Mihăilescu-Craiu era doar uneori ursuz, taciturn, de cele mai multe ori fiind un conviv plăcut la un pahar de vin, sorbit fie la vreo bodegă din centru, împreună cu N.N. Tonitza, Al.O. Teodoreanu, Jenică Cosmovici, N. Popa, Mihai Cămăruț, Corneliu Baba, Radu Botez, fie - mai tîrziu, cînd unii plecaseră dincolo și el se pustnicise în Sărărie - la o cîrciumă din Piața Sturzoaiei, cu Șt. Ciubotărașu, C. Agafiței, Șt. Dăncinescu, N. Șubă.

Avea o mare admirație pentru Tonitza, ținea la îndemînă un carnet cu însemnări din convorbirile avute cu dînsul, poate și din lectura articolelor. Uneori îl deschidea și-mi citea:

- Ascultă, măi: "Un talent simte mai mult decît poate exprima. Simplitatea, chiar naivitatea mijloacelor tehnice fac mai vizibilă emoția artistică. Culoarea, cultivați culoarea, biciuiți-o, să dea tot ce știe. Nu vă speriați: totdeauna frumosul începe prin a te înfricoșa".

Presupun că așa-zisa "perioadă a astrelor" (culori fosforescente) din creația lui, ceva similar "perioadei albe" a lui Grigorescu, e o consecință a efortului și ambiției de a... biciui culoarea. Îl apropia de firea lui Tonitza și o anumită boemie în atitudinea față de opera sa. Picta pe felurite cartoane, sumar pregătite, uneori și pe hîrtie de ambalaj, pe care le arunca unde se întîmpla. A trebuit să vină Mișu, fratele mai mic, și să pună ordine, îngrijind de ținuta lor expozițională. Îmi amintesc că, inventariind cartoanele împreună cu Mișu, am găsit unul pictat pe ambele părți: un peisaj pe care l-am numit "Curte interioară" și un "Portret de tînăr". L-am desfoliat cu grijă și au rezultat două lucrări pe care le-am inclus în ultima expoziție deschisă la Galeriile "Cronica".

Numai că existența creatorului e o durere, prin el lumina nu trece indiferentă, ca prin geam. Și nici viața. Prelucrarea materialului acumulat e o meserie a tuturor meseriilor, o preocupare a tuturor preocupărilor. Victor Mihăilescu-Craiu a iubit o fată în tinerețe, dar nu s-a bucurat de înțelegere. A rămas complexat și s-a închis în lumea lui de muzică și culoare, mai ales că boala i-a dat tîrcoale din tinerețe. A avut, totuși, șansa unei mame longevive și a unui frate devotat. Viața lui a fost trăită numai în artă, rămînînd străin de tot ce însemna o alta. A creat din amintire și din impresie frustă, observînd detașat evenimente și convulsiuni sociale.

În ultima parte a vieții, își lăsase barbă (avea fobia spălatului și a bărbieritului), și chipul lui căpătase o cu totul altă fizionomie. Semăna cu un țăran bătrîn din Belceștii lui, de care ținea mult să-i fie legată amintirea (a donat șaizeci de lucrări și o sumă de bani pentru amenajarea unei săli în viitorul cămin cultural al satului).

A intrat apoi în perioada aberației cromatice, venită după exasperarea de care vorbește Tonitza într-o scrisoare adresată lui Ionel Teodoreanu: "Simt că nu mai merge. Am ajuns la un fel de exasperare. Nu mai pot să sufăr pensulele și-mi vine să distrug tot ce produc". Punîndu-i-se la dispoziție culori și hîrtie, nelucidul pacient repeta doar gesturile pictorului de altădată, și - contrar lui Tonitza - întîi semna, adăugînd și dedicații la cerere, apoi își exprima blestemul împotriva culorii, obsesia vieții lui chinuite. S-au găsit persoane care să-l convingă să semneze naive zugrăveli ale altora, chiar și "colaborări Craiu și cutare"; altele, să colecționeze hîrtiile mîzgîlite și aruncate de bietul bolnav, încît, acum vreo doi ani, un cadru universitar a pregătit o expoziție cu "ultimele opere ale pictorului Craiu". Fiind invitat s-o prezint, l-am rugat pe posesor să nu mai spună nimănui și să nu cumva să le scoată în lume, fiind cecuri în alb, fără acoperire artistică. Omul nu știu dacă m-a înțeles, dar, prudent, a renunțat la demonstrație.

Și încă un ghinion: Mișu s-a sfîrșit subit, înainte de a perfecta formalitatea donației către muzeu. Numeroșilor urmași care-i înconjurau racla, prezumptivi moștenitori, le-am arătat, în cuvîntul din fața criptei, că pe lespedea familiei e reprodusă mare semnătura "Craiu", deci sigla unui înfrînt care n-a vrut să se dea înfrînt, care n-a avut succes social și nu s-a bucurat de dulceața vieții, dar s-a exprimat pe el și epoca lui ca nimeni în artă, scriindu-și biografia interioară. Ar fi păcat să i se părăduiască opera, nesocotindu-se dorința ultimă a fratelui său de a cultiva memoria artistului și, prin ea, destinul său de creator.

Victor a trăit între anii 1908-1981, așa că nu pretextul unei sume rotunde m-a îndemnat la această tabletă, ci faptul că se împlinește un număr rotund de ani referitor la existența lui Mișu Mihăilescu, fratele lui Craiu. Tare potrivită ar fi o retrospectivă Craiu în sala contemporană a Muzeului de artă, cu prilejul căreia s-ar ști ce a mai rămas din Craiu la Iași. Poate vor apărea iernile lui unice în pictura românească. În dorul lor îmi ilustrez "cafeaua" cu reproducerea uneia, în loc de autoportret! ■

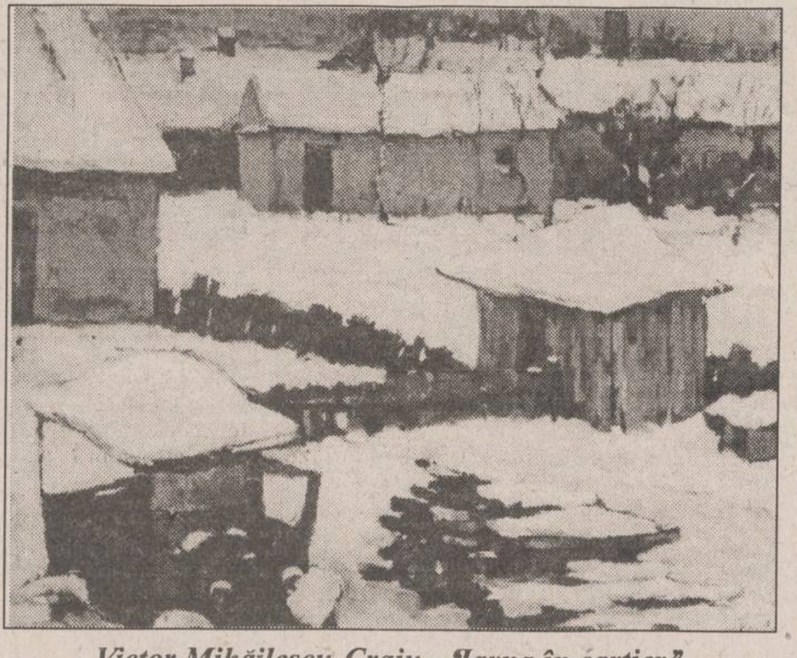

Victor Mihăilescu-Craiu - "Iarna în cartier"

EDITORIAL

Alexandru LĂZESCU

Adevăratul bilanț al guvernării Văcăroiu

Plini de mulțumire, premierul ***Văcăroiu*** și miniștrii săi au sărbătorit doi ani de cînd au preluat administrarea țării. Dacă ar fi să ne luăm după cele afirmate la conferința de presă organizată cu acest prilej, România merge cu motoarele turate din plin către prosperitate și stabilitate democratică. Un mesaj în deplină contradicție cu realitatea cotidiană, nu atît prin raportare la obișnuitele discursuri populiste, care aduc în prim plan mizeriile șomajului sau escalada prețurilor, cît mai ales în legătură cu concluziile oricărei analize serioase în plan politic și economic.

În țară lucrurile merg rău și vor merge în viitor apropiat și mai rău, cu toate vorbele frumoase despre stabilizarea macroeconomică - mă îndoiesc că mulți au înțeles semnificația sintagmei! - despre dezvoltarea instituțiilor democratice și grabnica noastră intrare în Europa. Mai mult ca oricînd, după 1990 sîntem în imperiul formei fără fond, iar duplicitatea discursului puterii capătă accente hilare. Cu o consecvență demnă de o cauză mai bună executivul continuă să ascundă gunoiul sub covorul persan reacționînd iritat ori de cîte ori i se atrage atenția că împăratul e gol. Mai mult, după ce s-a muncit din răsputeri să-l doboare pe ***Mugur Isărescu*** și să pună astfel mîna pe tiparnița de bani de la Banca Națională, echipa Văcăroiu nu se sfiește deloc să se laude exact cu succesele acestuia. Pentru că este în principal meritul Guvernatorului Băncii Naționale că inflația a fost ținută în frîu și cursul de schimb leu-dolar s-a menținut relativ stabil, deși permanent cercuri influente din executiv au presat pentru susținerea unor falimentare intreprinderi de stat. După cum, în ceea ce privește creșterea economică de care vorbește primul ministru, ar trebui amintite cel puțin două lucruri: 1) s-a produs mai mult, dar s-a produs pe stoc, nivelul acestora atingînd acum o valoare de peste 65%, ceea ce înseamnă că, la fel ca în trecut am produs de multe ori de dragul de a produce nu pentru că piața o cerea; 2) o bună parte din creșterea reală se datorează firmelor private de producție, care între timp s-au dezvoltat și s-au maturizat nu cu sprijinul ci în pofida tuturor piedicelor ridicate de executiv. De altfel sînt lucruri cît se poate de limpezi pe care le poate explica oricare economist care analizează modul de formare a bugetului național în care ponderea impozitelor pe salarii este excesiv de ridicată, semn al unor grave distorsiuni. O explicație de fond a impasului în care a ajuns economia națională - deja presiunea asupra leului la casele de schimb valutar pune în discuție posibilitatea de a ține sub control cursul de schimb al monedei naționale în raport cu dolarul - este totala blocare a privatizării, aproape îngropată. Deși Nicolae Văcăroiu susține bineînțeles contrariul, sînt suficiente cîteva comparații cu țările din jur, plecînd de la un indicator esențial al gradului de privatizare dintr-o țară: ponderea sectorului privat în formarea Produsului Intern Brut care nu este nimic altceva decît totalitatea bunurilor sau serviciilor produse într-o țară într-un an de zile. Astfel, dacă în România această pondere este de 26%, în Cehia valoarea este 67%, în Polonia 55%, în Ungaria 43%, în Estonia 56%, în Armenia 40% și, atenție, în Rusia (!) 40%. De altfel ar trebui să i se amintească domnului Văcăroiu atunci cînd vorbește foarte doct despre dificultățile uriașe ale procesului de privatizare și avansează un interval de zeci de ani pentru finalizarea procesului că în Rusia au fost deja trecute în proprietate particulară peste 70 de mii de intreprinderi.

Pe de altă parte, trebuie să recunoaștem că primul ministru își îndeplinește cu brio mandatul politic, expresia intereselor conducătorilor marilor intreprinderi de stat, ca și a celor de la diferite nivele ale administrației centrale și locale. Sînt sute de mii de oameni prinși într-o plasă de interese comune în care interdependențele reciproce contează infinit mai mult decît criteriile de valoare. Țara e condusă în principal de eminențele cenușii din jurul lui ***Octav Cozmîncă*** și ***Viorel Hrebenciuc***. Așa cum în plan cultural valoarea și prestigiul unor ***Andrei Pleșu***, ***Gabriel Liiceanu*** sau ***Andrei Șerban*** nu fac două parale în fața relațiilor influente ale unei mediocrități agresive, cum este ***Mihai Ungheanu***, tot așa se întîmplă și în economie, unde tot mai mulți directori trebuie să semneze declarații de adeziune la PDSR, lucru devenit mult mai important decît competența lor managerială. Liderii partidului de guvernămînt se dau de ceasul morții de grija ca nu cumva, prin acumularea certificatelor de proprietate, multe dintre actualele intreprinderi de stat să ajungă să fie controlate de un număr relativ mic de proprietari. Dincolo de faptul că sondaje de opinie serioase realizate recent de IMAS și IRSOP infirmă fără dubiu o astfel de prezumție, lucrul în sine ar fi de fapt unul pozitiv, pentru că patronii în cauză ar gospodări mult mai bine companiile respective ceea ce ar duce la salarii mai mari pentru angajați și la mai multă concurență pe piață, deci la prețuri mai mici, spre beneficiul general. Dacă ar fi să aleagă între postura de angajați cu salarii de 2-3 ori mai mari decît cele de acum și perspectiva unei inflații scăzute, pe de o parte, și iluzoria calitate de acționar nesemnificativ, împreună cu alte zeci de mii ce concetățeni, asupra unor muribunde intreprinderi de stat, pe de altă parte, cred că mulți români ar alege prima variantă. Pentru că în ultima instanță scopul final al privatizării nu este acela ca să devenim cu toții proprietari de fabrici și uzine ci ca acestea să fie administrate mai bine. Or, în versiunea ***Văcăroiu - Coșea***, mai ales după ultimele hotărîri privind reevaluarea patrimoniului intreprinderilor, e limpede că statul va rămîne de departe cel mai mare acționar, deci va continua să gestioneze niște societăți care vor fi însă raportate peste tot, cu mîndrie, ca fiind privatizate. Iar în acest punct e foarte greu de explicat de ce aceste societăți comerciale vor fi mai bine administrate de acum înainte deși timp de cincizeci de ani s-a dovedit exact contrariul.

La o analiză atentă se dovedește că lucrurile pozitive raportate de premierul Văcăroiu la doi ani de la instaurare fie arată altfel în realitate, fie nu se datorează deloc străduințelor actualului executiv care, pe zi ce trece, pare să depășească prin antireformismul manifest și disprețul suveran pentru criteriile de valoare, cele mai pesimiste așteptări. ■

UNGHIUL DE TRAGERE

Țara celor o mie de lacuri

Val CONDURACHE

Lumea începe din nou să-și iasă din matcă și așa cum spuneam și cu altă ocazie, democrații din SUA au față de Rusia o credulitate politică pe care electoratul american a penalizat-o la ultimele alegeri legislative. Republicanii conservatori au dus în permanență o politică de forță în toate punctele fierbinți de pe glob și-au încercat să stopeze Rusia în expansiunea ei. Discuția e greu de purtat de la Iași, cîtă vreme Occidentul Europei s-a arătat indiferent la refacerea URSS și a închis ochii la utopia federalistă a Rusiei. Cine a urmărit cu atenție toate mișcările politice de la răsărit a putut să constate că, una cîte una, revendicările "fundamentaliștilor" ruși, comuniști sau doar naționaliști, au fost digerate în strategia numită a "străinătății apropiate". Kremlinul și-a revenit din corzi (sau a fost lăsat să-și revină) și a început să emită pretenții de arbitraj în Irak, în Bosnia și, în sfîrșit pe față, în România, exprimîndu-și dezacordul în ceea ce privește aderarea noastră la NATO. Mișcarea următoare n-a mai surprins pe nimeni: se propune federalizarea Moldovei. În 1994 nu mai avem naivitatea pan-europeană din 1914, ca să privim cu indiferență prezența armatei a 14-a, ca să nu facem nici o legătură între repetatele invitații făcute generalului Lebed de-a prelua conducerea armatei ruse și întîlnirea bizară, pe timp de furtună, de la Malta.

Și dacă soarta noastră a fost deja hotărîtă, dacă influența nu mai e, ca în 1945, într-un procent distrugător, un 50% influență rusească și 50% influență occidentală este acum și aici catastrofal. Noi nu sîntem o altă Finlandă, pentru că, după al doilea război mondial Finlanda nu trăise patru decenii și jumătate sub comunism. Tratatul de atunci nu a influențat dezvoltarea democrației și a economiei de piață, ci a trasat doar o graniță între două sfere de influență, cu prioritate economică, de o parte, cu neutralitate politică de cealaltă parte. Bătrînii pe care i-am putut consulta pînă acum s-au plîns de lipsa de demnitate politică a regimului de după 1947. După părerea lor, condițiile impuse la Yalta ne-ar fi permis să rămînem, încă din 1945, sub dublă influență. Documentele ne lipsesc, nu putem judeca situația politică de atunci în toată complexitatea ei. Nici acum nu o putem aprecia în afara unei politici externe bine determinate. Voința politică nu ne aparține nouă, celor de pe margine, dar mie, un biet comentator episodic, mi se pare că România poate conta, în politica mare a lumii, mai mult decît Finlanda și nu-mi propun să jignesc o națiune mică, dar care a fost în stare să-și apere interesele și demnitatea, fără să dispună de o armată puternică și, la drept vorbind, lipsită de-un sprijin extern hotărît.

Dacă sîntem o a doua Finlandă, avem măcar șansa de-a fi scutiți de-o nouă ocupație armată. Iar dacă jocurile s-au făcut, avem obligația de a interveni cu amendamente care să avantajeze partea noastră, nu partea lor. Eu mă tem că gazetarii vorbesc, în cele mai multe situații, în necunoștință de cauză. Mă mai tem și de faptul că oamenii politici sînt puși în situația de a nu spune tot ceea ce știu. Presa poate incomoda mai mult decît jocul politic tratatele internaționale. Din cîte am înțeles pînă acum, citind istoria, mi-am putut face o imagine despre felul delicat în care se lucrează la granițe și la sfere de influență.

Nimeni nu este dispus să scoată asul din mînecă, după cum nimeni nu este dispus să renunțe la funcția pe care o deține, plătită sau nu, pentru a lăsa în față pe un altul, mai apt pentru negocieri. Premiile Nobel pentru Pace nu le-au primit șefii de state, ci negociatorii: cei în stare să rezolve litigii. ■

CREDINȚĂ ȘI PĂCAT

Quo vadis?

Radu PÂRPĂUȚĂ

Am scris înaintea ultimelor alegeri din România un articol despre motănelul Niță (o autohtonizare a germanului Nietzsche, căci, la fel ca acesta, motănelul în cauză trecea cu ușurință dincolo de bine și rău: putea, cu aceeași nonșalanță, să se alinte în brațele oricui, dar și să crîmpoțească fără milă un porumbel). Atras de mirosul cărnii - vecinii tăiaseră un porc - Niță și-a părăsit domiciliul. Vecina, care-l dorea, l-a ispitit cu borhăile (mațele sau, mă rog, intestinele pentru persoanele mai "subțiri") și l-a închis într-o magazie.

Spuneam în articolul respectiv că Niță e alegătorul român. Puterea i-a trîntit sub nas borhăile comuniste - vezi, bunăoară, facilitatea cumpărării pe mai nimic a apartamentelor sau datul pămîntului la țărani - ca să-l ispitească. Și a reușit. Voturile au trecut de la fraierul de pisic la marile pachiderme comuniste. După aceea a constatat că are pămînt, dar nu are cu ce-l lucra, după aceea au început concedierile, a scăzut puterea de cumpărare ș.c.l. ... ș.c.l.

Pusesem atunci pariu cu mama că motănelul Niță se va întoarce la casa lui. Va termina borhăile și se va convinge că tot acasă e mai bine. Mama însă susținea că Niță nu se va întoarce: "E prea tînăr - zicea - n-a avut timp să realizeze că aceasta e casa lui". Cu alte cuvinte, n-a avut timp să învețe ce înseamnă democrația și n-a știut ce înseamnă tertipurile criptocomuniste.

Să mai spun că pariul l-am pierdut eu? Într-adevăr, motanul nu s-a întors. Amicul Ovidiu Șimonca de la "Monitorul" mă întreba: "Ei, și s-a întors motanul?". "Pe dracu" - ziceam. Mai mult de atît, ultimele știri despre motănelul Niță îmi aduc apă la moară (sau "adăpează", cum ar spune motanul Zîmbilă) teoriei mele cotoiești. Zilele trecute l-am revăzut pe Niță. Nu s-a întors acasă, dar nici la vecină n-a rămas. S-a înrăit, aproape s-a sălbăticit și bîntuie prin mahala. N-are nici un Dumnezeu, fură și ucide puii de găină și orice îi cade în labă. Am vrut să-l mîngîi, dar a fugit fără să mă recunoască (și eu, care-mi pusesem nădejdea în el!).

Motanul Niță ar putea fi comparat din nou cu cetățeanul român, aflat, iată, la cinci ani de regim iliescian. S-a botezat, nu mai crede în nimic. În locul presei independente, preferă doar zodiacul și, la fel ca înainte, știrile sportive.

Susține că "toți fură", fără să-și pună problema că, totuși, poate a mai rămas cineva cinstit în țara asta, și, în concluzie, nu vrea să mai audă de alegeri, că "tot ăia ies". Acum nu mai este orb, vede prea clar și înțelege. I se tot spune că e din cauza tranziției, dar el vede limpede că e din cauza comunismului.

În fapt, la toate alegerile care au avut loc din decembrie încoace am asistat la reflex creștin (urmez aici o idee a domnului Dan Ciachir). Un reflex care s-a manifestat absurd, stupid chiar, dar care dezvăluie o mentalitate creștină, ortodoxă: să nu se schimbe nimic, să fie tot așa. Nu întîmplător procentajul cel mai mare obținut de actualul PDSR a fost în Moldova, zonă în care credința e mai puternică. După mine, cauza n-a fost înapoierea economică, cum se afirmă, ci mentalitatea ortodoxă. Să rămînă la fel, cum au rămas dogmele, cum a rămas cutuma. Și va fi bine! Dar n-a fost bine!

Iar acum debusolarea, degringolada este maximă. Bine, bine - își zice românul tradiționalist prin credință - pe Ceaușescu l-am răbdat, dar și pe "ăștia". În ce să mai crezi? Puterea credinței, chiar și așa subterană, neconștientizâ, nu-l mai ajută. Orice rezistență are un capăt. Însă acest fapt este cutremurător. Quo vadis, homine! ■

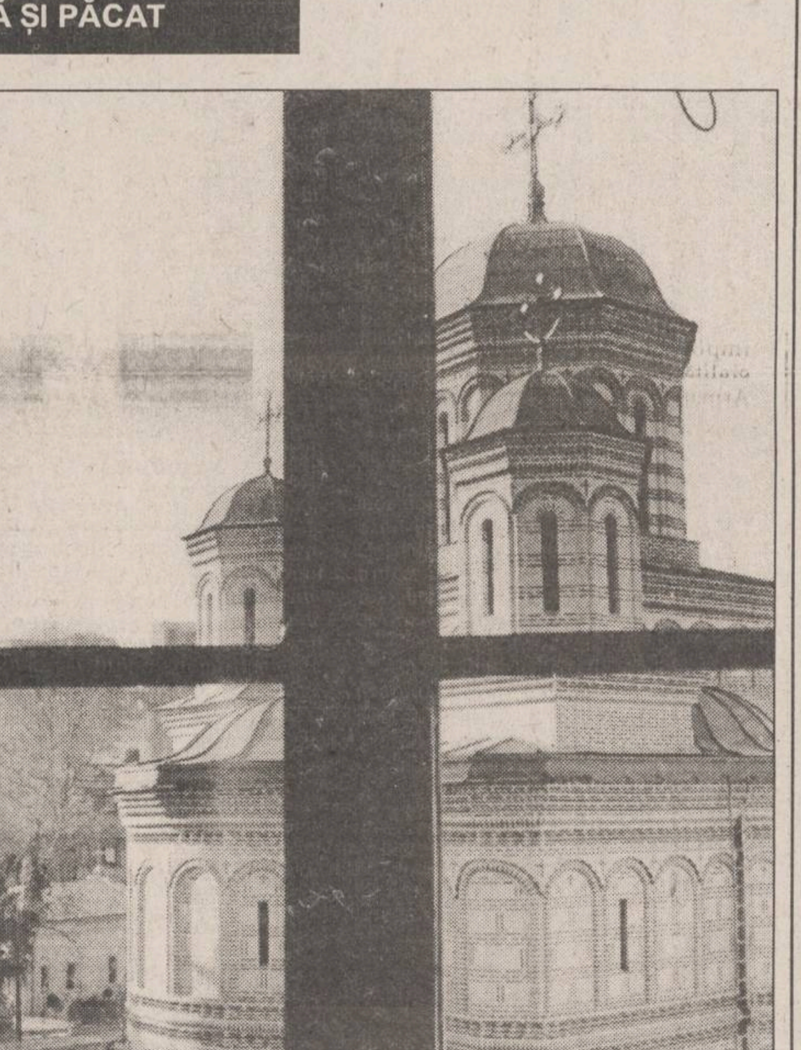

Notă: N-am considerat niciodată că e un capăt de țară o greșeală apărută într-un articol. Dar a apărea islamism în loc de isihasm și nu mai știu ce bîzdîganie în loc de cenobitism, cum am scris eu, e mai mult decît jenant. De aceea fac rectificările cuvenite și îmi cer scuzele de rigoare.

SC. Metalo-Chimice S.A. Iași

anunță pe toți deponenții de mărfuri că
unitatea de Consignație nr. 119 din str. A. Panu nr. 150
s-a mutat în incinta magazinului "ELECTRO-SINCRON"
etaj I, bloc "Kogălniceanu" nr. 4 (Centrul Civic).
În cadrul complexului comercial "ELECTRO-SINCRON" puteți găsi:
* produse electronice * electrice * electrocasnice *
* chimice * menaj * uz casnic * cosmetice * tutungerie *
* confecții bărbați, femei și copii * piese de schimb pentru produse de uz îndelungat * abajururi * lustre * aplice *
* aparataj de joasă tensiune *

Agenția de publicitate
S.C. TIPOMEDIA PROD. S.R.L.
vă oferă posibilitatea promovării
produselor și serviciilor dvs. în publicațiile
Societății "ADEVĂRUL" S.A.
Contactați-ne la telefon/fax 6172176

Radio Nord-Est 72.44 FM - tel 142446
Gustați și vedeți
- în fiecare săptămînă -
ceea ce se poate cunoaște despre Dumnezeu în emisiunea
LA ÎNCEPUT A FOST CUVÎNTUL
SÎMBĂTĂ, orele 13.00-14.00
Spiritualitatea ortodoxă în lumea de astăzi
Invitat: preot lector dr. Gheorghe Popa,
prodecanul Facultății de Teologie Ortodoxă din Iași
- Ce oferă ortodoxia lumii contemporane?
- Se poate vorbi de un "analfabetism teologic" al intelectualilor?
- Despre educația în spirit ortodox
- ALTE SUBIECTE PE CARE LE PUTEȚI PROPUNE ÎN DIRECT LA TEL. 142446
- "O mie de ani au trecut ca o clipă" (II) – pr. Clement Haralam despre viața călugărilor din Muntele Athos
ÎN DIRECT PENTRU O ORĂ

BREVIAR PLASTIC

Strigoi și sfinți

Val GHEORGHIU

E adevărat, au greșit (ce vreți, oameni și ei!) comisarii poporului punînd, în marșul lor triumfal, elemente ale clasei muncitoare în ascensiune să facă bucăți, cu baroasele, monumentul Marii Uniri de lîngă Fundația Regele Ferdinand (Biblioteca Centrală), au greșit făcînd zob statuia înțeleptului rege Carol I, care se afla între celelalte, ale voievozilor întregitori de neam, din curtea aceleiași Fundații, au greșit, au greșit, dar ce compensație grandioasă a avut loc după aceea, în anii socialismului victorios! Doar statuia ostașului eliberator, cu degetul mereu pe trăgaci, a fost puțin smulsă, în 1990, de pe soclul ei din Copou și mutată, respectuos, între ceilalți ostași eroi, în cimitirul Eternitatea, încolo, anii de mărețe victorii și împliniri au rămas în calea ieșeanului la fel de vii ca în primul lor ceas de oglindire artistică. Sus, pe Universitate, continuă să-i supravegheze acestuia pașii drăgălașii mastodonți, chipeșii strigoi cu baroase și picamere, ancorați, în veșnicie, cu bare de mulți țoli, gîndită în citadela revoluționară Nicolina. Pe frontonul Casei tineretului (pardon! și studenților), ridicată pe locul unde cîndva trona burghezo-moșierescul Jockey-Club, demolat cu îndreptățită mîndrie proletară, ne încîntă și acum basoreliefurile - heirup ale cuceririlor revoluționare (în muncă, știință și artă). Simboluri surori cu cele de pe Casa sindicatelor (sindicatele, cureaua de transmisie, vă mai amintiți Cursul Scurt?). De sub coruișa Casei Pătrate (fostul sediu, doamne iartă-mă!, al PCR Iași) ne excită privirea și azi, cele două mozaicuri de inspirație răsăriteană (ex oriente... nu?), concepute de pictorul cu mustăcioară Beria, fugit (trădare, de trei ori trădare!) chiar de-atunci în Occidentul putred. A, să nu uităm de "Prometeii zilelor noastre"), compozițiile gigant din holul aceleiași Case a tineretului, din zilele de avînt și achiziții ale artelor plastice ieșene, nici de cele trei fresce din sala Coandă a Palatului Culturii, mărturii ale citadelei de pe malurile Bahluiului socialist, nici de, o! o!, epopeea traco-dacico-voievodalo-socialistă semnată, în Sala Pașilor Pierduți, de artistul poporului Sabin Bălașa.

Ce vremuri! Ce vremuri! Vorba ălor doi octogenari. Zice unul: ce bine era în vremea lui Stalin! Celălalt: măi, ești nebun? cum era bine? lagăre, prigoană, morți, foamete! Zice iar primul: da, dar ce orga(sm) aveam eu atunci!

Un caz din păcate reflectînd, în dramatismul lui dureros și nedemn, acea parte a artiștilor de după război, care a plătit cu destulă nesăbuință tribut puterii instalate prin forța ocupantului, este cel al pictorului Ștefan Constantinescu. Venea dintr-o lume frumoasă, dintr-o Românie prosperă și democrată, în care artele, pictura între ele, erau ținute în mare rang, venea cu o zestre enormă de cunoștințe și îndemînări care-i asiguraseră deja notorietatea. Cînd armatele ocupante au intrat în București, pictorul s-a hărnicit imediat și a compus o scenă, jenantă prin nesinceritatea ei, golită de bunul simț românesc: tancul invadator, împresurat de mulțimea care exulta toropindu-l cu florile recunoștinței... Ce tristă replică la Bătaia cu flori la Șosea, pînza lui Luchian, pe care oportunistul pictor o cunoștea, desigur, atît de bine! Evident, au urmat, mai tîrziu, onorurile: maestru emerit al artei, artist emerit, tam-tam, tam-tam. Iată însă și momentul de maximă duplicitate: cam în același timp cu zugrăvirea tancului ocupant, pictorul se retrăgea cu uneltele sale bune în satul Bîrnova, lîngă Iași, la conacul familiei Inculeț, cea care pusese umărul la aducerea Basarabiei lîngă trupul țării. Se retrăgea și, în liniștea mirosind încă a mortarul proaspetei capele ridicate aici de marele om politic basarabean, începea să veșnicească una din cele mai originale fresce de rit ortodox. Sustrasă întrucîtva, canonului, pictura aceasta e o mostră rarisimă de interpretare creativă a imagisticii tradiționale, ingeniozitatea sintezei formelor și culorilor asigurîndu-i o spiritualitate aparte. Cu bine asimilate sugestii din curentele moderne ale secolului, cu o paletă de o sobrietate impunătoare, în care verdele, brunul, roșul, ocrul cîntă într-o surdină umbroasă, fresca impune ca o rugă adîncă și demnă.

Dar cum să te închini acestor sfinți eterni, ieșiți de sub mîna unui meșter care a păcătuit atît de amarnic, slujind monstruosul ateism? Nu știu. Mergeți în singurătatea conacului de la Bîrnova, recuperat, intrați în marea capelă și veți găsi singuri răspunsul. De o fi existînd vreunul. ■

MONITORUL JURIDIC

Răspunsuri la scrisorile cititorilor noștri

■ Decizii de sancționare - contestații - organ competent

D-na Eva Petrone, din Iași, ne solicitați să vă precizăm cine este organul competent să soluționeze o contestație la o decizie de sancționare emisă de managerul unei societăți comerciale, unde, o dată cu numirea managerului, consiliul de administrație și-a încetat activitatea?

Răspuns: Soluționarea contestațiilor la deciziile de sancționare care, conform prevederilor din Codul Muncii cad în sarcina organului ierarhic superior, în cazul relatat de dvs., este de competența adunării generale a acționarilor societății.

■ Drepturile văduvelor necăsătorite ale veteranilor de război

D-na Ciobanu Maria, din comuna Răuseni, județul Botoșani, ne scrieți că tatăl dvs. a fost veteran de război și a decedat anul trecut. Mama dvs., Hrebenciuc I. Maria, în vîrstă de 85 de ani, dorește să știe dacă în calitate de văduvă necăsătorită a unui veteran de război este scutită de impozitul pe teren și casă - deoarece agentul fiscal din comună o somează permanent să plătească impozitele.

Răspuns: În conformitate cu prevederile art. 15, lit. a din Legea nr. 44 din 7 iulie 1994 - privind veteranii de război, precum și unele drepturi ale invalizilor și văduvelor de război - publicată în Monitorul Oficial nr. 172/7.VII.1994: "văduvele necăsătorite ale veteranilor de război sînt scutite de impozite pe indemnizațiile și rentele lunare, acordate potrivit legii, de impozitul pe clădiri, pe terenurile din municipiu, orașe, comune și pe alte venituri". Sînt exceptate de la scutiri de impozit, veniturile realizate din activitățile comerciale.

■ Șederi temporare în locuințe - obligații de plată la cheltuielile comune ale asociației de locatari

D-na(ul) I.G., din Iași, bulevardul Dacia nr. 34, bloc G, et. 4, ap. 3, ne scrieți că locuiți împreună cu nepoata dvs. pentru care plătiți întreținerea. Fiica dvs. face serviciu la țară, unde și locuiește. La două săptămîni vine la Iași la ora 15,00 și pleacă a doua zi la 6,30. De asemenea, mai vine săptămînal în ziua de joi la orele 15,00, și pleacă sîmbătă la orele 18,00. Solicitați să vă răspundem dacă este normal să fie trecută ca o persoană care locuiește consecutiv?

Răspuns: În conformitate cu prevederile "Normelor privind repartizarea cheltuielilor comune" aprobate prin Hotărîrea nr. 30/1983, pct. 13, lit. a "deținătorii suprafețelor de locuit care primesc alte persoane în locuința lor sînt obligați să contribuie și pentru acestea la plata cheltuielilor comune, însă numai dacă durata primirii depășește 15 zile (ziua considerîndu-se 24 ore neîntrerupte), în cadrul aceleiași luni calendaristice. În această situație, plata se face pentru întreaga lună. Conform acelorași prevederi, perioadele de ședere nu se cumulează de la o lună la alta și nici nu se compensează între ele.

Fața de situația prezentată de dvs. în scrisoare și avînd în vedere dispozițiile legale la care ne-am referit, nu este corect ca fiica dvs. să fie trecută la întreținere.

Urmează să luați legătura cu administratorul asociației de care aparțineți pentru a vă rezolva situația dvs., în spiritul reglementărilor legale la care ne-am referit.

■ Monitorul juridic vă informează

asupra drepturilor și libertăților fundamentale ale omului prevăzute de Constituția României - publicată în Monitorul Oficial, partea I, nr. 233 din 21 noiembrie 1991.

Astăzi vă enumerăm aceste drepturi, urmînd ca în numerele viitoare să vi le prezentăm în detaliu.

Orice cetățean, conform Constituției României, are următoarele drepturi și libertăți fundamentale: dreptul la viață și integritate fizică și psihică; libertatea individuală; dreptul la apărare; libera circulație; viața intimă, familială și privată; inviolabilitatea domiciliului ; secretul corespondenței; libertatea conștiinței; libertatea de exprimare; dreptul la informație; dreptul la învățătură; dreptul la ocrotirea sănătății; dreptul la vot; dreptul de a fi ales; libertatea întrunirilor; dreptul la asociere; munca și protecția socială a muncii; interzicerea muncii forțate; dreptul la grevă; protecția proprietății private; dreptul de moștenire; protecția copiilor și a tinerilor; protecția persoanelor handicapate; dreptul de petiționare; dreptul persoanei vătămate de o autoritate publică; restrîngerea exercițiului unor drepturi sau a unor libertăți.

Consilier juridic, Mina LOZONSCHI

Notă: Așteptăm cu deosebit interes scrisorile dvs.

Consultații juridic: - marți: 16,30-17,30; - vineri: 14,30-15,30

BOMBA DE CAUCIUC

Nu credeam să ajungem vrodată să-l vedem pe ***președintele Iliescu*** zbătîndu-se în fața Occidentului pentru accelerarea procedurii de intrare a României în NATO, asta e clar și de aceea o zîcem răspicat. De la moliciunea politică de acum cinci ani a președintelui nostru, cantonat într-o teorie de ***"bună vecinătate"*** cu toată lumea și care ne-a costat Basarabia, pierdută pentru încă cel puțin cincizeci de ani, ca să nu mai vorbim despre nebunia din 1990, cu minerii și celelalte, care ne-au transformat deodată în țară est-europeană de categoria a doua, spre deosebire de țările adunate în așa-zisul ***"Grup de la Vișegrad"***, percepute de Occident ca fiind de categoria întîi, iată că președintele Iliescu schimbă foaia și pornește un turneu strașnic prin Europa, pentru a susține cauza noastră cea sfîntă și dreaptă. Încă nu e clar de ce președintele nostru, faimos prin modul șovăielnic de implicare în rezolvarea chestiunilor vitale ale țării, a ieșit deodată din tăcerea cotrocenicească. Se pare că se întîmplă ceva prin marile cancelarii ale planetei, de care s-a aflat și la București. Adică, a venit momentul!

Primii ani de după 1989 au fost caracterizați, zîcem noi, de o blegeală exemplară a Europei de Vest, nu din cauză că pe atunci erau alți conducători de guverne decît azi, ci din cauză că Germania era ocupată cu scoaterea Armatei Roșii de pe teritoriul fostei RDG. Mai mult decît atît, nemții aveau probleme cu industria din fosta Germanie comunistă, pe care au reformat-o din temelii. A costat mult afacerea, vreo cîteva sute de miliarde de mărci, dar treaba a mers repede, astfel încît, la ora asta, Germania nu se mai teme (deși mai sînt probleme cu adaptarea germanilor estici la mentalitatea specifică unei societăți capitaliste sănătoase, în care munca e muncă și hodina hodină) că în partea de est ar putea prolifera mișcări nostalgice de tip neocomunist, pentru că nu mai e loc de doctrină comunistă: toți nemții trăiesc bine, și-au depus în lăzile de gunoi Trabanturile, sau le-au vîndut românilor cu 200 de mărci bucata, comunismul nu are ce căuta într-o țară prosperă, cu oameni bogați și netemători de ce va fi în ziua de mîine. Care va să zică, Germania și-a rezolvat problemele interne, economia lor este beton, deci se pot ocupa și de problemurile externe. De fapt, cancelarul Helmut Kohl a scos din amorțeala arogantă țările Europei de Vest și le-a dat cîteva teme serioase de meditație, printre care și chestiunea integrării rapide în structurile vest-europene a țărilor din Europa de Est, dar nu la două viteze, cum încercau să impună Ton-Ton și cei de teapa lui politică, ci într-un singur val, fără sclifoseli de două centime, în care să primeze interese meschine (de exemplu, frica francofonă că agricultura lor, ineficientă și puturoșită, trăitoare numai din subvențiile Uniunii Europene, va fi concurată de agriculturile României sau Bulgariei).

Părerea noastră de cauciuc este cam așe: există, în momentul actual, două tendințe ale occidentalilor: prima, susținută de ***Italia, Grecia*** și ***Turcia***, care susține primirea în NATO a României și Bulgariei, probabil pe principiul că cele două țări, în caz de război (ferească Dumnezeu!) ar avea rolul unor țări-tampon, de preluare a șocului inițial al ofensivei dușmanului. În aceeași idee, probabil, ***Franța, Spania*** și ***Anglia*** bîzîie ca în NATO să fie primite Polonia, Ungaria, Cehia și Slovacia, fără să pomenească nemica despre România și Bulgaria. ***Germania***, cel mai puternic stat din Europa la ora actuală, preferă să renunțe la joaca de-a primitul și neprimitul, cerînd acceptarea, imediată și necondiționată, a tuturor țărilor din Europa de Est în NATO.

Aproape ne vine să credem că președintele Iliescu a înțeles cum stau treburile și încearcă să joace totul pe o singură carte. Nu e nevoie să fii mare politician pentru a vedea că Rusia are încă probleme în uriașul ei teritoriu, că încă e dominată de anarhie, că țările aflate sub suzeranitatea rusească încă nu acceptă trista lor condiție. Indiferent cît de obraznice sînt declărățiile diplomaților ruși, se știe că dînșii nu stau deloc pe roze: oricînd în Rusia poate izbucni o revoluție restauratoare a sovietelor, oricînd moderatul ***Elțîn*** poate fi răsturnat de la putere în mod violent și înlocuit cu vreun conducător dement, de tipul ***Jirinovski***, care să incendieze Europa în cinci minute, sau de vreun șef sau simpatizant al temutei mafii rusești. Faptul că delegația noastră condusă de ***Patru Case*** s-a dus la Moscova și a pus niște întrebări de neconceput acum patru-cinci ani sugerează că România vrea altceva decît mantaua rusească. Faptul că președintele Iliescu zice clar și răspicat că vrem l NATO nu e deloc întîmplător. S- putea ca Ion Iliescu să fie un mai bu cunoscător al realităților rusești de vest-europenii care se gîndesc n mult la subvențiile pentru agricultu din țările lor decît la sferele de infl ență. Dacă președintele nostru a ieși la bătaie, înseamnă că acum e momentul, fraților! Rușii sînt pe drojdie au nacazuri în Cecenia, în Nagorno-Karabah, au nacazuri cu mafia de la ei, acum e momentul să o ștergem în Europa. Important e ce vor decide domnii din Vest, dacă vor înțelege că asemenea ocazii nu apar decît o dată la cincizeci de ani. Dacă pierdem șansa de a o șterge în Europa acum, stimați cetitori ai bombei de cauciuc, apoi trebuie să ne luăm adio de la NATO și de la alealalte și să ne rugăm la ruși să aprobe o umilă cerere de finlandizare a României, pentru a nu fi sovietizare.

LIZUCA și PATROCLE

Din scrisorile, telefoanele și audiențele zilei

Responsabilitatea asupra informațiilor publicate la rubricile "Din scrisorile, telefoanele și audiențele zilei" și "Ultimul vagon poștal" revine reclamanților. Scopul acestor două rubrici este de a asigura un dialog între cititori și reprezentanții principalelor instituții publice. Semnatarii scrisorilor sînt rugați să folosească un limbaj decent și să nu facă acuzații nejustificate.

■ Confortul pe C.F.R.

Zilele trecute, directorul general al Regionalei C.F.R. Iași a prezentat pe micul ecran în ce condiții de confort deosebit vor călători ieșenii după ce va intra în circulație trenul INTER CITY, cu o singură oprire la Bacău, și care va ajunge în cinci ore la București. E drept că tichetul de rezervare a locului va costa cu vreo 6000 lei mai mult decît la accelerat, dar merită: locuri comode, ziare, ciocolată și dulciuri ca în avion, program video în vagonul restaurant. Cu această ocazie am reținut relatările unui profesor navetist, care circulă cu trenuri obișnuite, care ne sugera să facem o călătorie, în special pe linia Buhăiești - Roman ca să constatăm în ce mod este asigurat confortul în stațiile și haltele de pe acest traseu. În sălile de așteptare de la [illegible], Stanița, Suhuleț, Buhăiești au dispărut sobele pentru încălzire. În aceste stații nu mai găsești nici găleată la fîntîni. În cazul în care vrei să-ți astîmperi setea, trebuie să apelezi la așa-zisele bufete, să-ți cumperi o sticlă de suc dulce la un preț piperat. Profesorul navetist se întreba chiar: nu cumva dispariția găleților de la fîntîni are o legătură cu patronii bufetelor? Ce să mai spunem de prețurile practicate? O pereche de biscuiți tip "Eugenia" costă la Iași 110 lei iar la Buhăiești 180 lei. Se mai semnalează încă o neregulă: cam după ora 17,00, în aceste halte și stații se închid casele iar bilete nu mai poți să-ți cumperi decît în tren, de la conductori care, este drept, nu te taxează ca pe un călător fraudulos. Așteptăm o propunere din partea conducerii Regionalei C.F.R. Iași ca să însoțim organe de control cu misiunea de a verifica astfel de aspecte așa cum ni le-a relatat profesorul D.V., navetist pe tren "INTER STAȚII".

■ Sesizări privind evaziunea fiscală

Ne-a telefonat un taximetrist care, citind despre prevederile legii privind evaziunea fiscală, semnalează organelor financiare un fenomen negativ, anume înmulțirea cazurilor de taximetrie ilegală, practicată de mulți posesori de autoturisme. Cei de profesie sau acei taximetriști autorizați care vor fi supuși la plata unor taxe substanțiale se simt frustrați de acești taximetriști clandestini, care parchează pe lîngă locurile aglomerate (ca de exemplu, proprietarul autoturismului 02-Is-5119 care așteaptă pe lîngă magazinul Rodex) și racolează clienți. A promis că va veni la redacție cu mai multe cazuri concrete și face un apel ca taximetriștii să fie ajutați în depistarea acelor conducători auto incorecți care vor profita de aglomerația din preajma sărbătorilor și vor face zeci de curse profitabile, fără a fi obligați la plata taxelor către stat.

■ Poate la primăvară

Vasile Rusanovschi, care locuiește pe Splai Bahlui (malul stîng), ne relatează cît de plăcut surprins a fost că regia CITADIN a înlocuit dulapii de stejar putreziți de pe podul de lemn denumit de ieșeni "Podul Trancu". Mai mult decît atît, s-a turnat pe deasupra și un strat de asfalt, înlăturîndu-se astfel toate neregularitățile de care se împiedicau oamenii cînd mergeau pe acest pod. Și-a exprimat regretul că, în schimb, strada și trotuarele de pe malul stîng sînt pline de ani de zile, de gropi și denivelări. Mai ales acum, cînd pe această arteră, folosită din plin, circulă și noile troleibuze. La primăvară poate că regia se va îndura să repare și această stradă, așa cum a procedat cu "Podul Trancu".

Constantin IURAȘCU

HOROSCOP

BERBEC

(21 mart. - 20 apr.):

Scăderea randamentului este trecătoare, ați acumulat prea multe tensiuni. Renunțați la orice activitate care presupune concentrare nervoasă.

TAUR

(21 apr. - 20 mai):

Căutările dvs. nu duc, în primă instanță, la nici un rezultat. Nu renunțați, cu mai multă perseverență veți ajunge la rezultatul scontat.

GEMENI

(21 mai - 21 iun.):

Vă ambiționați într-o cauză dinainte pierdută și pe deasupra neînsemnată. Lăsați lucrurile să curgă de la sine, și evitați conflictele.

RAC

(22 iun. - 22 iul.):

Incidentele din colectiv vă indispun, dar sînteți pregătit(ă) să trageți foloase de pe urma lor. Nu vă faceți dușmănii gratuite.

LEU

(23 iul. - 22 aug.):

Amenințările nu vă înspăimîntă, dar nu vă lasă să vă desfășurați în voie proiectele. Foarte multă lume vă pune tot felul de bețe în roate.

FECIOARĂ

(23 aug. - 22 sept.):

Problemele cuplului vă acaparează cea mai mare parte din timp. Nu lipsesc nici tensiunile, dar relația cu partenerul (partenera) nu degenerează.

BALANȚĂ

(23 sept. - 22 oct.):

Sînteți ingrat(ă) cu o persoană de care a depins multă vreme soarta dvs. Vi se poate întîmpla să treceți dvs. printr-o situație asemănătoare.

SCORPION

(23 oct. - 21 nov.):

Chiar dacă sînteți în avantaj, nu lăsați adversarului timp pentru replică. Poziția dvs. nu este încă pe deplin consolidată.

SĂGETĂTOR

(22 nov. - 21 dec.):

Vă aflați în defensivă, dar acuzațiile n-au cum să vă atingă pentru moment. Nu refuzați mîna de ajutor care vi se întinde.

CAPRICORN

(22 dec. - 19 ian.):

Stabiliți cu exactitate ordinea de priorități, perspectivele sînt toate atractive. Nu dați cu piciorul unei oferte neînsemnate.

VĂRSĂTOR

(20 ian. - 18 febr.):

Postura de subaltern a început să vă incomodeze din ce în ce mai mult. Dacă nu vă controlați reacțiile, riscați să primiți o ripostă dură.

PEȘTI

(19 febr. - 20 mart.):

Starea sentimentală s-a ameliorat considerabil, dar mai păstrați încă spaima despărțirii. Lăsați la o parte celelalte preocupări și dedicați-vă cuplului.

LEGENDA:

- vă paște ghinionul
- prudența e mama înțelepciunii
- n-aveți nimic de pierdut
- șansa vă surîde

În atenția agenților economici
și a organizațiilor sindicale!
OFERTĂ VALABILĂ ÎN PERIOADA 1 - 10 DECEMBRIE 1994
S.C. EROM S.A.
vinde produse cosmetice EN GROS:
● marca FARMEC CLUJ
0-8% sub prețul producătorului
● marca COLGATE - PALMOLIVE
2-10% sub prețul producătorului
● marca SCHARZKOPF
prin IRENE, adaos comercial 0
Prețuri care sfidează orice concurență
[illegible] în zona pasarela Nicolina, bl. 909
(prima stația de tramvai după Podu Roș)
Telefon/fax: 032/125405. Program zilnic 8,00 - 20,30

Agenți comerciali!
Aveți cele necesare decorării și înfrumusețării
vitrinelor și spațiilor interioare, pentru
LUNA CADOURILOR și SĂRBĂTORILE DE IARNĂ?
Magazinele DECORA și DUET
(str. I.C. Brătianu 36,
între cofetăria Opera și restaurantul Cina și, respectiv,
b-dul Ștefan cel Mare și Sfînt, bl. B2, parter,
vis-à-vis de magazinul CENTRAL).
au pregătite pentru d-voastră tot ce v-ați putea dori:
■ minunate jucării de iarnă
■ MOȘI CRĂCIUN muzicali
■ instalații de pom muzicale
■ globuri, steluțe, ornamente
■ brăduți și plante decorative de sezon
Sunați acum și designerii noștri se vor deplasa la
sediul d-voastră pentru a realiza cele mai frumoase
decorațiuni de sezon.
S.C. A&D NERIO S.R.L.
Telefon 032/147165.
Program zilnic 8,00-20,00, duminică 10,00-14,00

CARNETUL ZILEI

✞ **Sf. prooroc Sofonie; sf. mc. Anghel; cv. Ioan Sinaitul, apiscopul Coloniei**
✞ **Sf. mc. Varvara; cv. Ioan Damaschin**

-7° — -1° C

VREMEA

■ Vremea se menține rece, mai ales noaptea și dimineața. Cerul va fi variabil. Izolat va fulgui. Vîntul va sufla slab la moderat cu ușoare intensificări din sectorul N-E. Valorile minime ale temperaturii vor oscila între - 7 și - 4 grade Celsius, iar cele maxime între -3 și -1 grad Celsius. **Elena BÎRJOVEANU - Centrul de Prevedere a Vremii Bacău**

TVR BUCUREȘTI

SÎMBĂTĂ TVR 1 7,00 Bună dimineața... de la Iași! ■ 8,00 Bună dimineața... de la Cluj Napoca! ■ 9,00 Ba Da! Ba Nu! ■ **10,00 Film serial pentru copii: Eu și McGee** (SUA), ep. 9 ■ 10,30 Pas cu pas ■ 11,30 Vîrstele peliculei. ■ 12,30 Cronografii.■ 12,50 Povestea vorbei ■ 13,10 1001 audiții ■ **14,00 Actualități** ■ 14,10 Ora 25 - Tranzit TV ■ 19,15 Teleenciclopedia ■ **20,00 Actualități** ■ **20,45 Film serial: Mancuso de la FBI** (SUA), ultimul episod ■ 21,40 Vedete în recital la "Cebul de Aur" - Brașov, România, 1994 ■ 22,40 Săptămîna sportivă ■ 23,10 MTV. Euro Top 20 ■ **23,40 Actualități** ■ **23,55 Film serial: Maddie și David** (SUA) ■ 0,50 Următoarea stație... libertatea!

TVR 2 8,00 Întîlnirea de sîmbătă ■ 13,00 Est Meridian Magazin de sfîrșit de săptămînă. Program al Studioului TVR din Iași ■ **16,00 Desene animate: Dogtanian** ■ **16,30 Film serial: Succesoarea** (Brazilia) ■ 17,00 Hyperion ■ 18,00 Tradiții ■ 18,30 Conviețuiri ■ 19,30 Pariați pe campion! ■ **20,00 Actualități** ■ 20,40 Divertisment muzical ■ 21,00 TVM. Mesager ■ 21,30 Memento cultural ■ **22,00 Film serial: Santa Barbara** (SUA), ep. 58 ■ 22,45 Interferențe (r) ■ 23,45 Jazz-magazin.

DUMINICĂ TVR 1 8,00 Bună dimineața! ■ 9,00 Ping-Pong! ■ **10,00 Film serial pentru copii: Fantastica familie Mellop** (Australia, 1992). Episodul 12 ■ 10,30 Lumină din lumină. ■ 11,30 Viața satului. ■ 13,00 Daruri de Moș Nicolae... ■ 13,30 Atlas ■ **14,00 Actualități** ■ 14,10 Poșta tv ■ 14,20 Videomagazin ■ **17,50 Serial SF: Star Trek - generația următoare.** Producție SUA. Episodul 52: **"Cine pe cine urmărește?"** ■ 18,45 A doua Românie ■ 19,15 Robingo ■ **20,00 Actualități.** ■ **20,45 Film artistic: Anastasia** (SUA, 1986). Premieră pe țară. ■ 22,25 Tragerea Loto Special 6/49 și Concurs Pronosport ■ 22,35 MTV ■ 23,05 Avanpremieră ■ 23,15 Duminica sportivă ■ **23,45 Actualități** ■ 24,00 Maeștrii teatrului românesc - Dina Cocea.

TVR 2 8,00 5 x 2. Magazin duminical. Program al Studioului TVR din Iași ■ **13,00 Film serial (r): Dr. Quinn** (SUA, 1992) ■ **14,00 Actualități** ■**14,10 Film artistic: Nu filmăm să ne amuzăm** (România, 1975). Premieră tv ■ 15,25 Șansonete pariziene ■ **16,00 Desene animate: Dogtanian** ■ **16,30 Film serial: Succesoarea** (Brazilia) ■ 17,00 Serata tv ■ 19,30 Orașe și civilizații ■ **20,00 Actualități** ■ 20,40 Ceremonia căsătoriei... în studio ■ 21,00 TVM. Mesager ■ 21,30 Sport-studio ■ 22,00 Poesis ■ 22,15 La puterea a doua. ■ **23,00 Film serial: Santa Barbara** (SUA). Episodul 59 ■ 23,45 Șprițul de la ora 10 - Teledivertisment (I).

TV SATELIT

RTL

SÎMBĂTĂ 6,10 Scooby Doo ■ 6,35 Lumea minunată a basmului (ultimul episod) ■ 7,10 Prințesa Lilia și Smoggies ■ 7,40 Familia Jetson ■ 8,05 Camp Candy ■ 8,30 Comix ■ 9,00 Droopy, maestrul detectiv ■ 9,30 Toby, terrierul ■ 10,00 X-Men ■ 10,30 Power Rangers: "Lumînarea misterioasă", partea a II-a ■ 10,55 Disney & Co.: Cometul magic; Ariell, sirena; Călătorie de descoperire; Bio-Top; Goofy și Max; Jocul norocului ■ 12,30 Eerie, Indiana ■ 13,00 Toți o iubesc pe Julia: "Femeia fermecătoare" ■ 13,30 Cine e șeful aici? Căsătoria e molipsitoare ■ 14,05 Prințul din Bel-Air: "Unde este voință, este și o cale", partea a II-a ■ 14,35 Casa plină: "Dublu ține mai mult" (serie nouă) ■ 15,10 O familie puternică: "Vechea casă, noua casă" ■ 15,45 Knight Rider: "Conducătorul evadării" ■ 16,45 A-Team: "Pepeni copți" ■ 17,45 Beverly Hills, 90210: "Cea mai frumoasă zi din viață" ■ 18,45 Melrose Place: "Jocul cu focul" ■ 19,45 RTL - actual ■ 20,10 Dar alo! Show cu Frank Elstner ■ 21,15 Show-ul celor 100.000 de mărci, cu Ulla Kock am Brink ■ 23,00 Poftim? Moderator: Geert Müller Gerbes ■ 0,00 Gottschalk. Late Night Show cu Thomas Gottschalk ■ 1,00 RTL - Sîmbătă noapte. Comedie, satiră și muzică. Invitați: Rüdiger Hoffman, Dietmar Bar și grupul Aswad ■ 2,00 Bandit - un escroc versat vine rar singur (r) ■ 3,30 Vînat 24 de ore ("Brothers in Arms"). Film de acțiune, SUA, 1988, cu Todd Allen, Charles Grant; regia: George Jay Bloom ■ 5,10 Melrose Place (r) ■ 6,00 Beverly Hills, 90210 (r).

DUMINICĂ 6,45 Scooby Doo ■ 7,15 Winspector ■ 7,40 X-Men ■ 8,10 Micuța sirenă Marina ■ 8,35 Hanna Barbera Party ■ 9,00 Muppet Babies: "O poveste cu totul trăsnită" ■ 9,30 Tom & Jerry Kids ■ 10,00 Invincibilul Ironman ■ 10,20 Povestiri din mormînt ■ 10,50 Bună dimineața, duminică! Azi: Sabine Sauer (moderator TV) ■ 10,55 Disney Team: Aladdin; Isprăvi geniale; Secretul de la Lost Creek; Catedrala încîlcelii; Bubles; Bonkers; Quiz ■ 12,30 Înapoi în trecut: "Vînătorul de recompense" ■ 13,30 Tropical Heat: "Cerințe mortale", partea a II-a ■ 14,30 Major Dad: "Arest la domiciliu" ■ 15,00 Minunea tenisului: "Prima iubire" ■ 15,30 Reportaj - Disney cu Thomas Gottschalk. Disney-Film: Rața de o mie de dolari ("The Million Dollar Duck"), comedie, SUA, 1970; cu: Dean Jones, Sandy Duncan; regia: Vincent McEveety ■ 17,35 Prietenul meu Bud. Piedone pe Nil ("Piedone D'Egito), comedie de acțiune, Italia, 1979; cu: Bud Spencer, Baldwyn Dakile; regia: Steno ■ 19,45 RTL - actual ■ 20,10 Trei îndrăgostiți: "Săracul bărbat bogat" (ultimul episod) ■ 21,15 Film de duminică la RTL: Partenerul meu cu bot rece ("K-9"), comedie, SUA 1988; cu: James Belushi, Mel Harris; regia: Rod Daniel ■ 23,10 Oglinda TV magazin ■ 23,55 Prime Time - ediție tîrzie: "Oasele reci ale lui Lenin" ■ 0,15 Playboy Late Night ■ 1,15 Canal 4. Fragmente de concert și interviuri cu Trini Trimpop ■ 1,50 Kojak (r) ■ 2,50 Pasiunea ei e crima (r) ■ 3,50 Ilona Christen (r) ■ 4,50 Hans Meiser (r) ■ 6,00 Exploziv - magazin.

PRO 7

SÎMBĂTĂ 6,50 Desene animate ■ 8,30 Inspectorul Gadget (s.a.) ■ 9,20 Familia Simpson (d.a.) ■ 10,45 Taz Mania (d.a.) ■ 13,00 Batman (co.a. SUA, 1966) ■ 14,00 Parker Lewis nu poate pierde (s.co. SUA, 1990) ■ 14,30 Scorch (s) ■ 15,00 Pro movie (magazin cinema) ■ 15,30 Cerul poate să aștepte (co. SUA '78) cu W. Beatty ■ 17,25 Glumeții (co. Franța, 1983) ■ 19,05 Crossroads (s) ■ 20,05 Inspectorul de poliție (s) ■ 21,15 Caddyshack (co. SUA, '88, p. II) cu J. Mason, C. Chase ■ 23,10 City Hal (f.a. SUA, '86) cu A. Schwarzenegger, K. Harrol ■ 1,20 Sîngele lui Dracula (f. Anglia, 1965) cu Ch. Lee, A. Keir ■ 3,00 Războiul lumilor (s/r) ■ 4,10 Inspectorul de poliție (s/r) ■ 5,05 Roseanne (s/r).

DUMINICĂ 6,45 Desene animate ■ 9,20 Inspectorul Gadget (d.a) ■ 9,45 Familia Simpson (d.a) ■ 10,45 Bugs Bunny (d.a) ■ 12,05 Fred și Barney (d.a) ■ 13,10 Jeannie spiridușa (s) ■ 13,40 Flipper (s.fam) ■ 14,10 Aventurile lui M. Douglas ■ 15,05 The Cheyenne Social Club (c. SUA, 1970) ■ 17,10 Winnetou (f.a. Ger./Iugoslavia/Fr., '63) cu P. Brice ■ 19,00 Matlock (s) ■ 20,00 Superman ■ 21,15 Femeia substituită (f. SUA, 1994) cu Lea Thompson ■ 22,55 River Café (show) ■ 0,00 Stone Cold (f.a. SUA, 1991) cu Brian Bosworth ■ 1,50 2 contra 2 (talkshow) ■ 2,25 Crom și Piele Fierbinte (f. SUA, 1971) cu W. Smith ■ 4,35 Reluări seriale.

MTV

SÎMBĂTĂ 9,00 Week-end-ul știrilor MTV, cu Steve Blame ■ 10,15 Most Wanted, cu R. Cokes: cele mai nereușite faze ■ 11,30 Zig & Zag Show ■ 12,00 Marele ecran, cu Pip Dann ■ 12,30 Topul britanic, cu L. I'Anson ■ 14,30 Videoclipuri în premieră ■ 15,00 Pulsul modei, cu Marijne ■ 16,00 Week-end-ul știrilor MTV ■ 18,00 Muzică de dans cu Simone ■ 19,00 Marele ecran, cu Pip Dan ■ 20,00 MTV's European Top 20 ■ 22,00 Nirvana unplugged ■ 23,00 Muzică soul cu L. I'Anson ■ 0,00 Videoclipuri în premieră ■ 0,30 Zig & Zag Show ■ 1,00 Yo! MTV Raps ■ 3,00 Most Wanted, cele mai nereușite faze ■ 4,00 Chill Out Zone ■ 5,00 Nocturna video.

DUMINICĂ 9,00 Weekendul știrilor MTV: "Spre Nelson Mandela" ■ 11,30 Știri MTV: ediție de weekend ■ 12,00 Marele ecran cu Pip Dann ■ 12,30 MTV's European Top 20 ■ 14,30 Videoclipuri în premieră, cu Ingo ■ 15,00 Sport la MTV, cu Dan Cortese ■ 15,30 Weekendul știrilor MTV: "Spre Nelson Mandela" ■ 18,30 Știri MTV - ediție de weekend ■ 19,00 Lumea reală 3 ■ 20,00 MTV's US Top 20 cu Daisy Fuentes ■ 21,30 Frații Grunt (d.a.) ■ 22,00 120 de Minute, cu M. Hunt ■ 0,00 Beavis și Butt-head (d.a) ■ 0,30 Headbangers Ball. Noutăți din muzica heavy ■ 3,00 Hugo ■ 4,00 Nocturna video.

EUROSPORT

SÎMBĂTĂ 9,30 Gimnastică aerobică ■ 10,00 Patinaj artistic - Întrecerea US Pro Am, Philadelphia, Pennsylvania, SUA ■ 11,00 Ski alpin - în direct, proba de coborîre bărbați, de la Cupa Mondială din Val d'Isère, Franța ■ 13,30 Tenis - în direct, Finala Cupei Davis la dublu, disputată între Rusia și Suedia la Moscova ■ 15,30 Înot - Campionatul European la sprint de la Stavanger, Norvegia ■ 17,00 Patinaj viteză - în direct, Cupa Mondială de la Heerenveen, Olanda ■ 18,00 Fotbal - Cupa Intercontinentală ("Toyota") de la Tokyo (Japonia): Milan-Velez Sarsfield ■ 19,30 Ski alpin - în direct, Cupa Mondială de la Vail, SUA ■ 21,30 Ski alpin - Cupa Mondială (selecțiuni) ■ 22,30 Patinaj viteză - Cupa Mondială de la Heerenveen, Olanda (selecțiuni) ■ 23,00 Tenis - Cupa Davis - selecțiuni de la finala de dublu între Rusia și Suedia, care s-a disputat la Moscova ■ 0,00 Box ■ 1,00 Wrestling - Cei mai mari "monștri" vor lupta într-un spectacol tipic american ■ 2,00 Magazin internațional al sporturilor cu motor (noutăți din ultimele competiții).

DUMINICĂ 9,30 Gimnastică aerobică ■ 10,00 Patinaj artistic - Întrecerea US Pro Am, de la Philadelphia, Pennsylvania (partea a doua) ■ 11,00 Ski alpin - în direct, Cupa Mondială de la Val d'Isère, Franța (întrecerile masculine) ■ 13,30 Tenis - în direct, finala Cupei Davis, disputată la Moscova între Rusia și Suedia ■ 15,30 Înot - în direct, Campionatul European la sprint, de la Stavanger, Norvegia ■ 17,00 Patinaj viteză - în direct, Cupa Mondială de la Heerenveen, Olanda (femei - 3000, 1500, 5000 m; bărbați - 1500, 5000 m) ■ 18,30 Ski alpin - în direct, Cupa Mondială de la Vail, SUA (slalom uriaș, feminin - prima ligă) ■ 20,15 Ski alpin - Cupa Mondială de la Val d'Isère, Franța (selecțiuni) ■ 21,00 Patinaj artistic -Cupa Mondială de la Heerenveen, Olanda (selecțiuni) ■ 22,00 Ski alpin - în direct, Cupa Mondială de la Vail, SUA (slalom uriaș feminin - a doua ligă) ■ 23,00 Tenis - Selecțiuni de la finala Cupei Davis, disputată între Rusia și Suedia, la Moscova ■ 0,00 Ski alpin - Cupa Mondială de la Val d'Isère, Franța (selecțiuni) ■ 1,00 Samba Fotbal - în direct, Liga Națională a Braziliei, 1994.

TVR IAȘI

SÎMBĂTĂ Orele 7,00-8,00, pr. 1 Bună dimineața... de la Iași. Emisiune de Carla Tompea și Liviu Tudorache.

Orele 13,00-16,00 - pr. 2 EST MERIDIAN MAGAZIN de sfîrșit de săptămînă. Ulițe și amintiri ieșene: Piața Unirii din Iași ■ Inerții incomode ■ Magic Mix ■ 13,30 Film serial: Forsyte Saga (ep. 20) ■ Desene animate ■ Necunoscutul Chaplin, ep. 5 ■ Concert de prînz - refrene de altădată ■ Hit Parade ■ Concursul emisiunii ■ Video Jazz Show: Jazz la Centrul Cultural Francez ■ Itinerarii franceze - rubrică de Grigore Ilisei ■ Dosarele Pămîntului (documentar de la Deutsche Welle) ■ Destine ale românilor de pretutindeni ■ Muzică populară. Emisiune de Vanda Condurache.

DUMINICĂ Orele 8,00-13,00. pr. 2 - " 5 x 2"

Fantezii muzicale ■ Documentar preluat de la Deutsche Welle ■ 8,45 "Țara lui Piticot" ■ Hobby ■ Hit Parade ■ Fascinația muzicii ■ Film: Secretele prințesei de Cadignan ■ Oleacă de taifas: Grigore Ilisei în dialog cu prof. univ. Constantin Corduneanu (II) ■ Sport ■ Desene animate ■ Cînd vine Moș Nicolae - reportaje ■ Obiectiv-subiectiv ■ Concursul emisiunii ■ Muzică populară: Gheorghe Jitaru. Realizatori: Iulia Obreja, Ion Moraru.

EUROPA NOVA

SÎMBĂTĂ 10,00 Deschiderea programului ■ 10,05 Mati Nova - emisiune magazin: Cît costă?; Rețeta zilei; Unde mergem?; Desene animate; Europa culturală; Joc baroc - concurs de cultură generală; "Incendiu la etajul 25"; Poșta redacției; Reporter fără week-end; Film serial: "Femeia detectiv"; Din lumea sportului ■ 14,00 Europa Nova TV Chart ■ 15,00 Pulsul planetei. "O lume bolnavă, bolnavă, bolnavă". Redactori: Irina Lipovan, Vasile Braic ■ 15,30 Film: "Elinor și Marianne" (prod. Anglia; ecranizare după Jane Austen), ep. 1 ■ 17,00 Terra: Urmașii lui Genghis-Han (II); Nașterea statului Israel (IV); Kailash - Muntele Sfînt al Tibetului (IV) ■ 17,30 Film serial: "Sărmana Clara" (prod. Argentina; cu: Alicia Bruzzo, German Kraus - după un roman de Carmen Daniels), ep. 5 ■ 18,15 TV Shop ■ 18,35 Desene animate ■ 19,00 Infonova ■ 19,35 Stadion. Redactor Silviu Matei ■ 20,00 Videoclip '94 ■ 20,30 Lumea filmului. Redactor: Agatta Drăgulescu ■ 20,55 Publicitate ■ 21,00 Film serial: "Cu prețul dragostei" (prod. Italia; regia: Vittorio Nevano; cu: Mariana Malfatti, Katharina Bohm, Giovanni Gridelli), ep. 1 ■ 22,30 Infonova ■ 22,40 Night Club. Din cuprins: 22,40 Varietăți, film serial, concurs "Videoclubul celebrităților" ■ 0,15 Publicitate ■ 0,30 Film: "Școala de medicină" (prod. SUA; regia: Alan Smithee; cu: Parker Stevenson, Geoffrey Lewis, Brian Tochi) ■ 2,00 Muzică în concert. Realizatori: Cosmin Chivu, Aurelian Jighirgiu ■ 3,00 Închiderea programului.

DUMINICĂ 10,00, Deschiderea programului de dimineață ■ 10,05 Mati Nova. Din sumar: Blitz; Rețeta zilei; Mini Mati Nova; Ghid TV; Caleidoscop; Topul cărților; Mobilă în stil rustic; Eva zilelor noastre; Față în față; Film artistic: "Ligeia" (prod: Anglia; regia: Maurice Ronet; cu: Arlette Balkis, Albert Michel). Ecranizare după A. Poe ■ 14,00 Salata de întrebări - emisiune concurs pentru copii. Realizatori: Camelia Andriță, Gigi Șfaițer ■ 15,00 Film: "Elinor și Marianne" (prod. Anglia; ecranizare după Jane Austen), ep. 2 ■ 16,30 Film serial: "O altă viață" (prod. SUA; regia: Evan Joung), ep. 6 ■ 17,00 Carusel. Tema emisiunii: Jazzmania. Invitați: Adrian Carpov, Romeo Cozma. Realizator: Gabriela Scurtu Ilovan ■ 18,15 TV Shop ■ 18,35 Desene animate ■ 19,00 Infonova ■ 19,35 Pași pe orizont - "Insula Agathonision" (partea I) ■ 20,00 Videoclip '94 ■ 20,30 Vitralii. "Nici un fel de povestire (darul maeștrilor cîntăreți)". Redactor: Alexandra Hasan ■ 20,50 Publicitate ■ 20,55 Film: "Piticul și polițistul" (prod. SUA; regia: Stan Winston; cu: Jerry Orbach, Claudia Christian, Eli Danker) ■ 22,30 Infonova ■ 22,40 Magazin sportiv ■ 23,00 Film serial: "Sărmana Clara" (r), ep. 3 ■ 24,00 Închiderea programului.

TELE M

SÎMBĂTĂ 7,00 S' Tele 'M (magazin matinal de informații, muzică, divertisment, desene animate) ■ 8,00 Film artistic: "Tess" (dramă). Regia Roman Polanski. Cu: Nastassia Kinski, Peter Finth ■ 10,50 Desene animate ■ 11,00 Umor Tele 'M ■ 12,00 Film serial: Vietnam. Episodul 5 ■ 13,00 Problemele orașului. Emisiune în direct cu Primăria orașului Iași. Secvențe din arhiva Tele 'M cu promisiuni electorale... ■ 13,45 Poliția rutieră în acțiune. Emisiune realizată de lt. col. Tudor Leonte ■ 14,00 Documentar Worldnet. Cei din linia întîi. Muzică americană ■ 15,00 Film serial: Sîntem 7. Episodul 3 ■ 15,50 Desene animate ■ 16,00 Music box. Emisiune de Sorin Lupașcu ■ 17,00 Film artistic: Meditațiile Ritei (comedie). Regia Lewis Gilbert. Cu: Michael Caine, Julie Walters. Rita are 26 de ani, este măritată cu Danny și, din dorința sa de a se cunoaște mai bine, urmează cursurile de literatură ale unei universități. Aici îl cunoaște pe dr. Frank, un bărbat deziluzionat și căzut în patima beției ■ 18,45 Desene animate ■ 19,00 Film artistic: Fiți atenți la tîrfa sfîntă (dramă). Premieră pe țară. Regia F.W. Fussbinder. Cu: Eddie Constantine, Hanna Schygulla, Lou Castel. O echipă de cineaști întîmpină greutăți înainte de începerea filmării. Așteptarea inutilă provoacă haos și animozitate, dar și diferite aventuri amoroase ■ 20,45 "Miss Adolescența". Concurs de frumusețe. Spectacol în direct. Din juriu fac parte și telespectatorii. Telefon: 143217; 112882 ■ 22,00 Film artistic: Incidentul (suspans). Regia Joseph Sargent. Cu: Walter Matthau, Susane Blakely, Robert Karradine, Peter Firth. Un film plin de tensiune, despre o crimă în care sînt implicați și prizonieri de război nemți și care a șocat un mic orășel de provincie american ■ 23,35 Închiderea emisiei.

DUMINICĂ 9,00 Film artistic: Drumul oaselor. Regia Doru Năstase. Cu: Florin Piersic, Magda Barbu, Ion Marinescu, Iurie Darie, Ernest Maftei. Film de aventuri, a cărui acțiune se desfășoară în preajma anului 1848, în perioada premergătoare revoluției ■ 10,50 Desene animate ■ 11,00 Caleidoscop ■ 12,00 Film în serial: Vietnam. Episodul 6 ■ 13,00 Arhiva Tele 'M. Trei ani de emisie Tele 'M - primul post tv particular din Moldova ■ 13,35 Film artistic: Și macul e o floare (acțiune). Regia Terence Young. Cu: Rita Hayworth, Trevor Howard, Eli Wallach. Filmul, după o povestire de Jan Fleming, tratează subiectul poate cel mai la modă în ultimele decenii: contrabanda cu droguri ■ 15,00 Film serial: Sîntem 7. Episodul 4 ■ 16,00 Film artistic: Strict secret (acțiune). Regia Paul Leaf. Cu: Bill Cosby, Tracy Reed, Gloria Foster ■ 17,40 Publicitate și muzică ■ 18,00 Film artistic: Trenul (aventuri). Regia Arthur Penn. Cu: Burt Lancaster,, Jeanne Moreau, Michel Simon. În 1944, Rezistența franceză încearcă să dejoace planurile naziste de a transporta, cu un tren special, operele de artă ale Louvre-ului în Germania. Un film deosebit, care vă apropie de televizor și, implicit, de Tele 'M, timp de două ore ■ 20,00 Film artistic: Dragul meu detectiv (comedie polițistă). Regia Dean Hardrove. Cu: Breda Vaccaro, Arlen Dean Snider. Cînd o femeie este șeful brigăzii care investighează uciderea unor politicieni, ea, se poate îndrăgosti de un profesor de greacă veche ■ 21,35 Film artistic: Toate mi se întîmplă numai mie (acțiune-comedie). Un film deconectant, dar, în același timp, plin de suspans, bineînțeles pentru duminică seara, cu Bud Spencer ■ 23,00 Închiderea emisiei.

GALERIILE "CUPOLA"

■ Astăzi, la orele 17,00, la Galeriile de artă "Cupola" va avea loc vernisajul expoziției de pictură - Mircea Ispir.

"CASA SPERANȚEI"

■ Astăzi, la orele 11,00, la "Casa Speranței" (în spatele Policlinicii industriale) se va desfășura Simpozionul "3 decembrie, Ziua Mondială a persoanelor handicapate", va fi vernisată o expoziție de artă plastică și va fi prezentat un program artistic. La orele 14,00, cu același prilej, la clubul CFR, va avea loc un spectacol, urmat de o masă rotundă cu tema "Integrarea socială a persoanelor cu handicap în România".

SEDIUL PSM

■ Astăzi, la orele 11,00, la sediul PSM, str. Păcurari nr. 66, în organizarea clubului "Socialistul", se va sărbători împlinirea a 76 de ani de la marea zi de "1 Decembrie 1918".

BIBLIOTECA "GH. ASACHI"

■ Clubul "Prietenii muzicii" de la Biblioteca "Gh. Asachi" vă invită să participați astăzi, orele 16,00, la o nouă audiție muzicală. Din program:
- César Franck - Simfonia în Re;
- Edouard Lalo - Simfonia spaniolă.
Prezintă prof. univ. George Pascu.

FARMACII DE GARDĂ

Farmacia nr. 2 Piața Unirii (tel. 116029).

SPITALE DE GARDĂ

SÎMBĂTĂ Spitalul "Spiridon" (tel. 142730): Clinica I Medicală, Clinica a III-a Chirurgie; **Maternitatea "Cuza Vodă"** (tel. 143320).

DUMINICĂ Spitalul "Spiridon" (tel. 142730): Clinica a III-a Medicală; Spitalul de Urgență (tel. 140690); **Maternitatea "Elena Doamna"** (tel. 146570).

CINEMATOGRAFE

■ Cinematograful **"Victoria"** (Telefon: 112502); 2-8 decembrie 1994 - orele: 9; 11,30; 14; 16,30; 19,00; **"Singur împotriva președintelui".** Producție SUA, 1994. Thriller cu substrat politic. În rolul principal: Harrison Ford. Premieră.

■ Cinematograful **"Republica"** (Telefon: 114327); 2-8 decembrie 1994 - orele: 9; 11; 13; 15; 17; 19; **"Substituirea".** Producție Franța, 1993. Thriller psihologic de Claude Zidi. Cu: Patrick Bruel, Sandra Speichert, Jean Yanne. Premieră.

■ Cinematograful **"Copou"** (Telefon: 145738); 2-8 decembrie 1994 - orele: 9; 11,30; 14; 16,30; 19; **"Lupul".** Producție SUA, 1994. Horror modern cu Jack Nicholson și Michelle Pfeiffer.

■ Cinematograful **"Dacia"** (Telefon: 164740); 2-8 decembrie 1994 - orele: 9; 11; 13; 15; 17; 19; **"The Flintstones. Noi aventuri în epoca de piatră".** Producție SUA, 1994. Comedie inspirată de serialul t.v. cu același nume. Cu: John Goodman, Rick Moranis, Halle Berry.

■ **Videoteca:** - Sala mică a cinematografului ***"Republica"*** (orele: 10; 12; 14; 16; 18; 20).

sc SAB srl
Str. Culturii nr. 30
Tel./Fax 032-11 22 19
INSTALAȚII DE
AER CONDIȚIONAT
KEEPRITE - CANADA
pentru birouri, restaurante, spații comerciale
■ încălzire - umidificare ■ răcire - umidificare
■ recircularea aerului ■
MODEL AK 09
Preț 1.390.000 lei
fără T.V.A.
MODEL AK 160
Preț 1.590.000 lei
fără T.V.A.
TRANSPORT, INSTALARE - GRATUIT. GARANȚIE ȘI POSTGARANȚIE

ZIMBRU SA IAȘI
O firmă care știe să-și protejeze consumatorii!
REDUCERE 25%
pe perioada sezonului rece, la produsele fabricii.

Produs	UM	Preț vechi	Preț nou
BERE ZIMBRU	1/2 l	~~306~~	240
BERE MOLDOVA	1/2 l	~~370~~	280
BERE ZIMBRU pasteurizată	1/2 l	PRODUS NOU	260

■ prețurile nu includ TVA
Asigurăm transport la tarife deosebit de avantajoase.
6600 Iași, b-dul Chimiei nr. 2
tel. 032/13 72.60 (comp. Desfacere)
fax: 032/23.28.60

În premieră, un policier remarcabil

“Substituirea”

(“Profil Bas”)

Producție a studiourilor “Films 7”, “Film Par Film”, “TF-1” în asociație cu “Investimage 2” și “Canal Â”, Franța, 1993.

Scenariul: Simon Michael și Claude Zidi. După o idee originală de Claude Zidi. Regia: Claude Zidi. Cu: Patrick Bruel, Sandra Speichert, Didier Bezace, Jean Yanne, Arnoud Giovanetti, Jean-ouis Tribes, Jean-Pierre Castaldi, Jacques Rosny. istribuitor: Guild Film Romania.

ı rețeaua noastră cinematografică dominată, la ora lă, de peliculele americane, apariția unui film de niență europeană constituie o raritate, care semnalată și salutată cu atît mai mult cu cît pro- espectivă se distinge prin originalitatea subiec- prin impecabilitatea realizării artistice. Într-o nea ipostază se află noul film francez *stituirea*” care intră, în premieră, pe marile ıe românești, la sfîrșitul acestei săptămîni. Este a despre cea mai recentă creație semnată de de Zidi, prestigios scenarist și regizor apreciat, upă Gérard Oury, cel mai bun comediograf al cinematografului francez de astăzi. Multe din comediile sale (***“Aripioară sau picior?”, “Animalul”, “Zîzania”, “Îmi sare țandăra”, “Polițistul ghinionist”, “Polițiștii umflă potul”, “Spionaj în familie”***) au făcut înconjurul lumii, fiind prezentate, cu succes, în numeroase țări, între care și România. Faptul că, după ***“Spionaj în familie”***, americanii au turnat ***Minciuni adevărate***”, un remake cu Schwarzenegger rolul principal, este o dovadă elocventă a consi- rației de care se bucură Claude Zidi în cadrul com- tiției internaționale dintre realizatorii de film.

Titlul original al filmului “Substituirea” provine din expresia franceză “faire-profil bas” ceea ce înseamnă “agir sans se faire remarque”, adică “a ționa, fără ostentație, cu discreție”. Din această perspectivă, Claude Zidi surprinde profilul unui tînăr idealist, devenit polițist din convingere, dar copleșit de rutina și automatismele meseriei sale. Prota- onistul se numește Julien Segal și este un tip teligent și șarmant, care nu mai are motivația ıncii sale de polițist, se lasă dus de val, golit de orice speranță, vizibil detașat de tot ce-l înconjoară. O operațiune de excepție îndreptată împotriva trafi- anților de droguri din Paris și un “coup de foudre” (o dragoste fulgerătoare) îl vor scoate pe Julien din starea apatică în care se complăcuse atîta vreme. În locul polițistului indiferent și plictisit, care nu mai aștepta nimic deosebit de la cariera sa, prinde viață, treptat, un erou justițiar demn de luat în seamă, un profesionist care și-a găsit nu numai prilejul de a-și afirma personalitatea, ci și sensul întregii sale existențe. ***“Nu am realizat niciodată filme despre eroi”***, mărturisește regizorul ***Claude Zidi***. “Mă interesează, în special, zdrențele. Chiar Philippe Noiret, în “***Polițiștii umflă potul***”, era deplorabil. El avea, de asemenea, tendința de “faire profil bas”, de a nu ieși în evidență. Julien Segal, din “Substituirea”, încearcă pur și simplu să se salveze, ceea ce este o problemă supraviețuire. El găsește o soluție împotriva obișnuinței sale, dar aceasta nu este panaceul universal. Julien Segal este un tip care joacă teatru în viața toate zilele. Este ceva destul de rar, cu excepția, te, a oamenilor politici. La început, Julien este o onetă ce va realiza, mai tîrziu, că poate, la rîndul să tragă sforile. Subiectul filmului se poate rezu- la o singură frază: “Substituirea” este povestea ci păpuși ce se transformă în păpușar”.

Deși, la prima vedere, dă impresia de “thriller” nerican, “policier-ul” lui Claude Zidi respinge, tuși, clișeele tradiționale ale genului, impunîndu-se prin autenticitatea psihologiei personajelor, prin verosimilitatea poveștii, în care suspansul acțiunii este punctat de scene pline de erotism și umor, prin combinarea iscusită a imaginii, sunetului și dialogului, cu efecte vizuale de o mare vibrație lirică. Julien și Claire, cuplul interpretat de ***Patrick Bruel și Sandra Speichert***, constituie, de asemenea, o revelație a filmului.

“Substituirea” - o premieră care nu trebuie pierdută - la cinematograful “REPUBLICA”, 2-8 decembrie 1994, orele: 9, 11, 15, 17, 19.

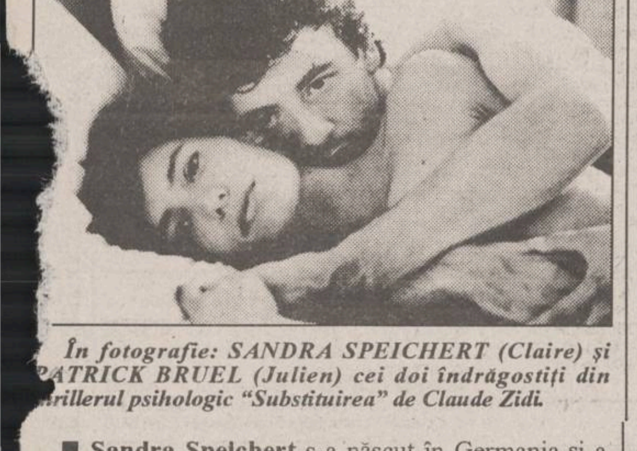

În fotografie: SANDRA SPEICHERT (Claire) și ATRICK BRUEL (Julien) cei doi îndrăgostiți din rillerul psihologic “Substituirea” de Claude Zidi.

■ **Sandra Speichert** s-a născut în Germania și a crescut în Belgia, Olanda, Elveția. Claire din ***“Substituirea”*** este primul ei rol cinematografic. Claude Zidi a ales-o, pentru filmul său, în urma unei trieri la care au participat peste 300 de candidate. ***“Cred că am găsit o tînără actriță sclipitoare în Sandra Speichert”***, declară Claude Zidi. ***“Este singura dintre toate cele pe care le-am întîlnit în timpul casting-ului, care avea o fotogenie deosebită, un fel aparte de tinerețe, de fantezie și de veselie”***.

■ **Patrick Bruel** (născut la 14 mai 1959) este unul dintre cei mai îndrăgiți cîntăreți de muzică ușoară din Franța care a reușit să facă carieră și în cinematografie și teatru. Filmografia sa cuprinde următoarele titluri: ***“Le Coup de Sirreco”*** (regia: lexandre Arcady), ***“Le Batard”*** (regia: B.van ffenterre), ***“Le Grand Carnaval”*** (regia: Alexandre rcady), ***“La tête dand le amèr”*** (regia: Ridha Behinn), ***“Attention, bandits”*** (regia: Claude Lelouch), ***“La Maison assassinée”*** (regia: Georges Lautner), ***“L’Union sacrée”*** (regia; Pierre Jolivet), ***“Il y a des jours et des lunes”*** (regia: Claude Lelouch), ***“Toutes peines confondues”*** (regia: Michel Delville), ***“Profil bas”*** (regia: Claude Zidi).

Claude Zidi despre Patrick Bruel: “Este un actor care mi-a plăcut chiar înainte de a-l cunoaște. Poate duce povara unui film întreg pe umerii săi. Este o virtute formidabilă pentru un actor, deoarece nu mulți pot fi punctul central pe toată durata unei povești. Este va ciudat și misterios în același timp. Patrick este puternic, interesant, profund și contemporan. Îmi place jocul său sobru și interiorizat. Vorbește foarte încet. În ritmul unor palpitații. Este un tip care se implică enorm în ceea ce face și nu se cruță deloc. Este un instrument comparabil cu un violoncel”.

Părerea Sandrei Speichert despre Patrick ruel: “Îl cunoșteam pe cîntărețul Patrick Bruel, dar ***“Profil bas”*** am descoperit actorul!” **(Grupaj lzat de Constantin PETRILĂ)**

VÎNZĂRI

Vînd acte societate comercială, înființată în 1991.
Telefon 153057.

SC TACT M.G.S. SRL
Iași
vă oferă:
■ VODCĂ 36°, 42°
■ ROM EXTRA 38°
■ RACHIU 33° ■ VINURI
Produsele sînt la
cele mai mici prețuri,
și le puteți găsi în
șos. PĂCURARI, bl. 503.
Program zilnic
9,00-13,00, 14,00-18,00,
sîmbătă 9,00-13,00.
Vă așteptăm!

■ **Vînd mașină de cusut, preț 200.000 lei, negociabil. Tel. 212074. (386966)**

■ Vînd urgent faianță - 40 mp, culorile bleu și bej. Preț - 9 mii lei/mp, negociabil. Relații la tel. 270380, între orele 16.00-20.00.

■ **Vînd apartament 4 camere, et. III, decomandat, excepțional, cu îmbunătățiri (Tătărași), eventual schimb cu garsonieră, confort I, cu îmbunătățiri, aceeași zonă, plus diferență sau variante, și mașină de cusut “Sanda”, electrică și “Ileana”, mecanică. Tel. 173130. (386338)**

■ Vînd aparat de încălzit apă, termoinstant. Tel. 164726. (385999)

■ Vînd sacoșe, pungi polietilenă, înaltă densitate. Tel. 164726. (385998)

■ Vînd aspiratoare Raketa 12 A, 400 W putere. Preț fix 60.000 lei. Tel. 143983. (386328)

■ Vînd pui schnauzer uriaș. Tel. 162005. (386730)

■ **Vînd vin, cantități mari. Tel. 250506. (386737)**

■ **Vînd haină de piele și cojoc mongolez, bărbătești, mărimea 50. Sunați la 147293. (386781)**

■ **Vînd roboți de bucătărie cu storcător de legume și fructe, tocător legume și fructe, cuvă de un litru pentru frișcă și maioneză, mașină de tocat carne și rîșnit cafea, două viteze, 600 W putere. Preț fix 100.000 lei. Tel. 143983. (386778)**

■ **Vînd convertizor sudură 315 A, bormașină electrică verticală G-12,5. Tel. 162159. (386976)**

■ Vînd tacîmuri argintate, 24 bucăți. Tel. 210222. (386954)

■ Vînd dolari, seriozitate.Telefon 178595. (386792)

■ **Vînd goblenuri neînrămate. Tel. 152394. (386985)**

■ **Vînd mărci foarte avantajos; mă deplasez. Tel. 177122. (5663)**

■ Vînd casă de marcat japoneză, sigilată, complexă (două programe plus TVA) ieftin. Tel. 130113. (780104)

■ Vînd servantă cu vitrină pentru sufragerie, scaune tapițate, masă televizor, recamier cu bibliotecă, recamier, masă, mașină de cusut “Sanda” nouă. Tel. 133167. (780101)

■ Vînd hîrtie fotografică “Polaroid”, avantajos. Tel. 132733. (386991)

AUTO-MOTO

■ Vînd Lancia Prisma 1600 pentru piese de schimb. Tel. 127135. (386952)

■ Vînd Dacia 1310 TX, 1987, alb 13, stare impecabilă. Tel. 211467. (386746)

■ **Vînd NISSAN CHERRY, 4 portiere, 5 trepte, 1488 cmc, argintiu, ireproșabil, cu nr. provizoriu, 1200$. Telefon 270131, între orele 16,00-22,00.**

■ **Vînd seturi motor Dacia 1300, en-gros, urgent. Tel. 162159. (386977)**

ELECTRONICE

Vînd radio cu pick-up "PACIFIC" în stare perfectă de funcționare.

Relații la telefon 164248, după ora 17.

■ Vînd dublu deck Mayak 249 S1, nou, cu sau fără boxe. Preț fix 230.000 lei. Tel. 143983. (386314)

■ **Vînd HC 91 nou. Telefon 176960.**

■ Vînd mașină de cusut electrică cu came “Iulia” și televizor “Erres” cu tub Philips, foarte avantajos. Tel. 168901. (386956)

■ Vînd televizor color “Alfa” nou, cu telecomandă, diagonala 61. Preț informativ 380.000 lei. Tel. 111518. (386996)

CASE - TERENURI

URGENT!
Vînd apartament 4 camere, 70 mp, bloc 4 nivele, et. 3, faianță, gresie, telecablu, telefon, fototapet nemțesc. Foarte convenabil.
Tel. 153386.

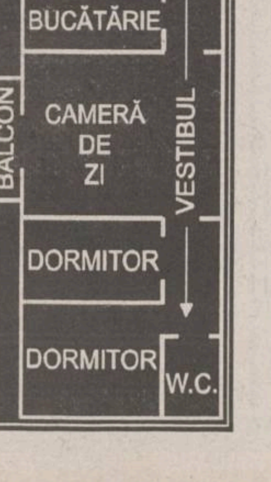

■ Vînd apartament 4 camere, Podu Iloaie, centru, tv. cablu, telefon, parchet, faianță, garaj. Relații la telefon 740441. (386718)

■ Vînd urgent apartament 2 camere, renovat, cu îmbunătățiri (parchet, lambriuri, balcon închis, calciu, ipsoserie) dotat cu aragaz, 15 mp faianță, telefon, telecablu, lustre, perdele, totul cu doar 7,8 milioane lei, negociabil. Tătărași, str. Vasile Lupu, bl. G3, et. 8. Telefon 149456, numai între 8,00-13,00. (386773)

■ Vînd apartament 2 camere, decomandat, confort I, parter, zona Nicolina I, preț negociabil 5000 dolari, sau echivalentul în lei. Relații la tel. 270380, între orele 16,00-20,00.

■ Vînd apartament 2 camere, zona Podu Roș, sau schimb cu garsonieră plus diferență. Tel. 122095. (386951)

■ **Vînd teren 400 mp și garaj tip Somaco 6,60x3,30, cu racord electric 380 V, posibilități apă, canalizare, gaz. Tel. 162159. (386975)**

■ Vînd garsonieră str. Primăverii nr. 7B. Tel. 154534, după ora 16,00. (386960)

■ Vînd sau schimb casă. Relații pe str. Ipsilanti nr. 27, fam. Dumbrăveanu Gheorghe. (386957)

■ Vînd apartament 2 camere plus garsonieră, stațiunea Predeal. Relații la tel. 068/256042. (386790)

■ Vînd 380 mp în Centru Civic, 50 dolari/mp, negociabil. Tel. 176806. (386990)

■ Vînd apartament 3 camere, decomandat, confort I, Podu Roș. Preț negociabil. Tel. 133167. (780102)

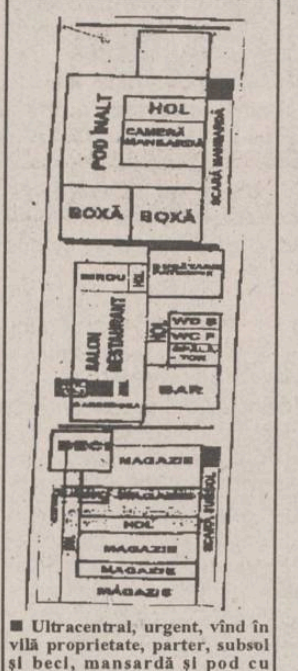

■ **Ultracentral, urgent, vînd în vilă proprietate, parter, subsol și beci, mansardă și pod cu boxe, cu utilaje și dotare. Eventual asociere (variante). Tel. 168973, după ora 18,00. (386748)**

CUMPĂRĂRI

■ Cumpăr dolari 2020-2060 lei/buc., mărci 1300 lei/buc, franci francezi, lire italiene, sterline. Telefon 161489. (386791)

■ **Cumpăr mărci, la prețul zilei, mă deplasez. Telefon 177122. (5664)**

ÎNCHIRIERI

Caut să închiriez sau să cumpăr spațiu comercial în zona centrală. Telefon 142872, după ora 17,00.

SCHIMBURI

■ **Schimb garsonieră confort I Huși cu similar Iași. Telefon 111346, seara. (386623)**

■ Schimb apartament 3 camere, decomandat, cu 2 băi, faianță, gresie, parchet, cu apartament 2-3 camere, zonele Păcurari, Autogară, Podu de fier, Tătărași, cu diferență negociabilă. Telefon 164056. (386724)

■ **Schimb (vînd) apartament 2 camere, Hala Centrală, parter, recent renovat, cu gresie, faianță și telefon, cu apartament 2 sau 3 camere - zona Copou sau Bulevardul Independenței. Telefon 212120. (386953)**

DECESE

Familia îndurerată anunță trecerea în neființă, după o scurtă și grea suferință a celui care a fost
MIHAI ANDRIEȘ,
om de omenie și de o rară bunătate. Înhumarea la Cimitirul "Eternitatea", duminică, 4.12.1994, ora 13,00. Dumnezeu să te odihnească în pace.

CONDOLEANȚE

Sîntem alături de colegul nostru Bordeianu Dorinel la marea durere pricinuită moartea tatălui drag, după o lungă și grea suferință.
Dumnezeu să-l ierte și să-l odihnească în pace.
Colegii de la Poliția de frontieră Petea - Satu Mare.

•Locatarii blocului 550,• scara B - Păcurari anunță cu mare durere încetarea din viață a celui care a fost ing.
GEORGE MODORAN
în vîrstă de 34 ani și transmit sincere condoleanțe familiei Modoran Daniela și celor 2 copii. Înmormîntarea are loc pe 3.12.1994, ora 12,00, la Cimitirul "Sf. Treime" Păcurari.
Regrete eterne.

Familia Ghiorghiu Viorel este alături de prietenul Bordeianu Dorinel în aceste momente grele pricinuite de trecerea în neființă a tatălui drag. Sincere condoleanțe. Dumnezeu să-l ierte.

Familia Avasiloaie Viorel din Satu Mare transmite sincere condoleanțe și este alături de colegul și prietenul Bordeianu Dorinel la durerea pricinuită de pierderea tatălui.
Dumnezeu să-l ierte.

Colegii de serviciu sînt alături de familia ANTOHI Aurel în aceste momente de adîncă suferință provocată de decesul mamei și-i transmit sincere condoleanțe.

■ **Colectivul formației schimbului A, Etirare Fibră II, TEROM S.A., este alături de Petrică Croitoru la pierderea suferită prin decesul tatălui său. Sincere condoleanțe! (386984)**

■ **Salariații S.C. IASICON S.A. Iași sînt alături de familia celui care ne-a fost un bun coleg PETRE VASILACHI. Sincere condoleanțe. (5657)**

■ **Colectivul clasei a VII-a B transmite condoleanțe doamnei diriginte Mihaela Mavromaty pentru pierderea suferită. (386992)**

■ **Familia Vasiliu transmite sincere condoleanțe familiei Botezatu pentru pierderea suferită și este alături de familia îndoliată. (386995)**

■ **Geta și Ana sînt alături de Zoe Cucuteanu la marea durere provocată de moartea fulgerătoare și prematură a tatălui și-i transmit sincere condoleanțe. (780103)**

■ **Colectivul Atelierului convertere, schimbul A, fibră II, TEROM S.A., este alături de colega Macovei Ecaterina în aceste momente grele pricinuite de moartea mamei sale și îi transmite sincere condoleanțe. (5652)**

■ **Colectivul serviciului Aprovizionare Transporturi din cadrul S.C. TOMIRIS Iași regretă dispariția fulgerătoare a colegului Panaitescu Gheorghe, conducător auto, și împarte durerea împreună cu familia. Gică, nu te vom uita niciodată. (5660)**

■ **Familiile Bală și Sîrbu, adînc îndurerate de încetarea din viață a celui care a fost un suflet bun și nobil, nașul de botez MIHAI ANDRIEȘ, sînt alături de nana lor. Nanule, Dumnezeu să te ierte și să te odihnească în pace. (5667)**

■ **Fiicele, ginerii și nepoții își exprimă regretul pentru trecerea în neființă a tatălui și bunicului lor, MIHAI ANDRIEȘ. Te-am iubit mult și nu te vom uita niciodată. (5666)**

COMEMORĂRI

Se împlinesc doi ani de la trecerea în neființă a celei care a fost o bună mamă și bunică
SALAHORU ELENA
Familiile Salahoru Dănuț, Salahoru Vasile, Salahoru Ilie și Onofraș Leon îi vor păstra o vie amintire.
• Dumnezeu s-o ierte. •

• Cu adîncă durere și • dragoste ne amintim de cel care a fost un om blajin, onest și generos
ec. BERICĂ PETRU
fost director la OJT Iași. În ziua de 3.12.1994, ora 11.00 va avea loc comemorarea zilei de cînd inima lui a încetat să bată. Recunoștință veșnică.

■ **Acum, în pragul sărbătorilor, cînd colindătorii vestesc un an nou, așa și Dumnezeu a vrut să mă anunțe că scumpa mea soție GEORGESCU MARGARETA, 56 ani a trecut în paza veșnică a celor sfinți. Se împlinește un an de cînd soțul - Georgescu Ion stă tot timpul cu lacrimi în ochi. Nu te vor uita niciodată toți cei dragi; îți aducem încă un omagiu și mulțumesc celor care au fost alături de mine și de tine pe ultimul drum. Dumnezeu să te aibă în pază și să te ierte, scumpa mea soție. (5655)**

■ **Astăzi se împlinește un an de la decesul celei care a fost DUMITRAȘCU ANA. Va rămîne veșnic în amintirea noastră. (386968)**

OFERTE SERVICII

■ **PROFAMILIA, orice analiză de laborator. Tel. 230431.**

M.V.D.
FIRMĂ SPECIALIZATĂ ÎN CONSULTING
ASIGURĂ
■ constituirea S.C. cu capital românesc și mixt (SRL, SNC, SA) în regim de urgență; înregistrarea la Administrația Financiară, cod fiscal; ■ obținerea avizului de funcționare de la Primăria Iași; ■ constituire (înregistrare) filiale; ■ acte adiționale, mențiuni (lărgirea obiectului de activitate, asocieri, retrageri, cesiuni, majorări capital, puncte de lucru, radieri, dizolvări societăți).
Hotel "UNIREA", camera 107. Telefon **212299**, orele 10,00-20,00.

SERVICII MEDICALE MOBILE
(asistență medicală de urgență, la domiciliu)
Sunați la telefon 113130/569,
zilnic, între orele 7,00-23,00.
"CORPO-SAN" vă ajută!

■ **S.C. INTERMARKET S.R.L., prin magazinul KODAK, execută filmări video și orice servicii foto. Telefon 114210.**

■ **Doriți un transport marfă ieftin cu Dacia- camionetă, carosată? Nu ezitați o programare prealabilă la 145259, orele 9,00-17,00; 114133, orele 17,00-20,00. (386349)**

■ Servicii reprezentanță firme. Tel./PC fax. 032/173147. (5627)

■ Servicii computerizate: proiectare, inițiere, tehnoreactare, balanță, gestiune. Telefon 173147. (5627)

■ Inginer repar televizoare color și AN. Trageri în bandă. Telefon 128356. (386783)

■ Tehnoredactare, contabilitate, meditații pe calculator. Telefon 145662. (386789)

■ Tehnoredactare computerizată. Preț avantajos. Telefon 146477. 386978)

■ Transport avantajos marfă dubiță 1,3 t, decontare legală. Telefon 143610. (386959)

■ Profesor cu mare experiență, meditez română, orice nivel, foarte avantajos. Telefon 137282. (386982)

LOCURI DE MUNCĂ

QUARTZ MATRIX S.R.L.
angajează inginer
specialitatea calculatoare.
Relații la telefon 032/165558.

■ Angajăm vînzătoare magazin central, cu garanție materială. Telefon 114400. (386736)

■ Societatea Comercială MEL-CRET-FONOTERM S.A. Iași, cu capital privat, cu sediul în B-ul Poitiers nr.14, angajează lăcătuși construcții mașini (bărbați). Condiții de participare: categoria III-IV; vîrsta maximă 35 ani, domiciliul stabil în Iași. Informații suplimentare la telefon 177996 sau la sediul societății.

■ **Înscriem personal calificat pentru plecare în Israel cu contract de muncă în meseriile: țesători, finisori, vopsitori, tricoteri, filatori. Relații la telefon 033/638531. (5637)**

PIERDERI

■ **Cine a pierdut rucsac maro în magazinul “Materna” să se prezinte la biroul de “Mică publicitate” al ziarului “Monitorul” (Magazin “Materna” - parter).**

■ Pierdut carte identitate auto nr.A - 0583718 pe numele Săndulescu V. Îl declar nul. (386999)

DIVERSE

Cea mai citită publicație în limba engleză tipărită în România publică anunțurile dvs. pentru cititorii din străinătate și pentru turiștii străini din țară. Puteți publica în **The Times of Romania** ***anunțuri matrimoniale, cereri și oferte de asociere, oferte și cereri de mînă de lucru, oferte turistice, alte anunțuri.*** **The Times of Romania** ***se distribuie săptămînal în marile hoteluri din țară, în ambasade, în consulate, tuturor companiilor mixte din România și în 18 țări din Europa de Vest și din S.U.A., pe bază de abonament. Anunțurile dvs. se primesc zilnic, la sediul cotidianului*** **MONITORUL.** ***Traducerea anunțurilor în limba engleză este asigurată de serviciul de specialitate al săptămînalului*** **The Times of Romania.**

CURSURI DE PRĂGĂTIRE PENTRU BACALAUREAT ȘI ADMITERE LA FACULTATE
Casa de Cultură a Sindicatelor Iași organizează, începînd cu data de 15 decembrie 1994, cursuri de pregătire la chimie organică și anorganică pentru bacalaureat și admitere la facultate. Înscrierile se fac la secretariat, zilnic, între orele 8 - 19.
Relații la telefon 135158

Agenția de turism
MAGELAN
organizează
■ excursie TURCIA 30.11, 7.12 ■ excursii interne, vacanțe, Revelion '95 la Vatra Dornei, Zugreni, Durău, Izvorul Muntelui, Cîmpulung Moldovenesc ș.a. Str. Anastasie Panu nr. 15 (mezanin), tel. 112385.

Elsa Konig
Ticăloșie
surprinde natura umană în cele mai intime și mai reale ipostaze ale ei. O tînără iubește și poartă în pîntece fructul dragostei. Gelozia, ura și prostia celor din jur îi vor pîngări sufletul și sentimentele. Cei care ar trebui să o apere sînt înșelați și mințiți. Cu toate acestea, Andra va învinge, zdrobind cu sacrificii răutatea și minciuna din jurul ei. Citiți
Ticăloșie
O întîmplare dureroasă, care merită citită.

CEASURI ELVEȚIENE FĂCUTE PENTRU GENERAȚII
CANDINO
DOXA
TISSOT
LA RAIONUL DE BIJUTERII AL MAGAZINELOR
COLIERUL (lîngă Tribunal),
VOGUE și COMPLAY
(din Botoșani). Zilnic: 10.00 - 17.00
Comenzi speciale sau informații:
Firma **NEST**, 6600 Iași,
Casa Modei (mezanin),
tel. 032/ 117596

UNIVERSAL RX
ofera din stoc:
DISCHETE
3M
și foi adezive pentru notițe
POST IT
Vă așteptăm zilnic la sediul nostru din str. G. Ureche nr. 3.
Tel./fax 112058.

Cabinet de planificare familială S.E.C.S.
Cabinetul acordă consultații de planificare familială și contracepție, consultații ginecologice, endocrinologie, dermatologie și sexologie. Cabinetul dispune de o largă gamă de mijloace contraceptive: contracepție hormonală (Microginon, Marvelon, Triquilar, Exluton), sterilete Cooper T 380, diafragme 70 și 90, ovule spermicide produse în S.U.A., prezervative EUROPA, spermicid gel Gynol, contracepția "de urgență".
Relații la tel./fax 146613, sau la sediul cabinetului din str. Oastei nr. 2, clădirea Dispensarului Medical Copou.
Program: luni-vineri 8,00-12,00 și 15,00-19,00, sîmbătă 9,00-14,00.

Doriți să vă abonați la The Economist?
Relații la telefon 032/144776, pentru Cătălina Garilă.

CONSILIUL NAȚIONAL AL ÎNTREPRINDERILOR PRIVATE MICI ȘI MIJLOCII DIN ROMÂNIA - Filiala Iași
Vă informăm că sîntem în contact cu **CENTRO ESTERO - CAMERE COMMERCIO PIEMONTES TORINO** care, printre alte activități editează un buletin care se numește *"Richieste & Offerte DAL MONDO"* și care publică oportunități de afaceri din întreaga lume. Avînd în vedere că buletinul are un tiraj de 50.000 exemplare adresate întreprinzătorilor italieni, considerăm că aceasta este o ocazie deosebită pe care o putem folosi pentru mediatizarea oportunităților de afaceri românești. Pe toți cei interesați ca anunțurile lor să fie publicate **GRATUIT** în acest buletin îi așteptăm pentru înscrieri și alte informații la sediul nostru din str. Florilor nr. 2, sau la tel. 112026, zilnic, între orele 9,00-17,00.

COMPANIA DE TURISM
NET
Doriți să petreceți un Revelion de neuitat?
Compania de Turism NET vă stă la dispoziție cu următoarele oferte:
AUSTRIA/ Viena
FRANȚA/ Paris
MONACO/Monte Carlo
GRECIA/ Atena
CIPRU/ Larnaca
TURCIA/ Istanbul
ROMÂNIA/ Borsec
Excursii în:
UNGARIA
(Budapesta) - 7.12
TURCIA - 10.12
FRANȚA - PARIS - săptămînal
■ TURUL ORAȘULUI IAȘI ■
■ WEEK-END-uri ■
■ EXCURSII DE O ZI ■
Informații și înscrieri:
IAȘI - Casa Modei - mezanin. Tel. 032-117596.
PIATRA NEAMȚ - Tel. 033-631536.
TÎRGU FRUMOS - Tel. 032-712408.

Pe data de 3 decembrie 1994, ora 10,00, la Sala Polivalentă va avea loc
CAMPIONATUL NAȚIONAL de QWAN KI DO
Organizatori: Uniunea Română de QWAN KI DO
Competiție de luptă și tehnică
Demonstrație de QWAN KI DO: ■ tehnici de autoapărare ■ tehnici de arme tradiționale ■ tehnici specifice stilului ■ spargeri
Sponsori: LYNX SRL, MONITORUL, SC REM CET SA Suceava, SC APROCOM SA Suceava, SC MUHA SRL Suceava

Ansamblul de dansuri populare
HORA IAȘULUI
al Casei de Cultură a Sindicatelor primește noi membri, cu vîrsta cuprinsă între 18-25 ani, în vederea efectuării unor turnee la festivalurile internaționale de folclor în anul 1995.
Amatorii se vor prezenta în zilele de marți și joi, între orele 18-20, la instructorul ansamblului, maestrul coregraf Florin Nicoară.

Compania Marilor Spectacole București prezintă spectacolul extraordinar
MĂDĂLINA, DRAGOSTEA MEA
cu
Mădălia Manole, Jean Constantin, Cătălin Crișan, Aurel Moga, Gioni Dimitriu, Octavian Ursulescu.
Spectacolul va avea loc la Casa de Cultură a Sindicatelor Iași, în ziua de 8 decembrie 1994, ora 17. Biletele s-au pus în vînzare la casa sălii, zilnic, între orele 8 - 19.
Relații la telefon 135158

Doriți să cîștigați bani după orele de serviciu?
Veți afla cum, dacă expediați acest talon și adresa dvs. la:
"Idei de Afaceri" - Fast Business, OP 54, CP 46, București. (M6)

TV EUROPA NOVA
canal 54
Sîmbătă, 3 decembrie, în cadrul emisiunii-magazin
MATI NOVA
urmăriți rubrica
Joc baroc
concurs de cultură generală

TV EUROPA NOVA
canal 54
Duminică, 4 decembrie, ora 17,00
Carusel
Tema emisiunii: Jazzmania
Invitați: Adrian Carpov, Romeo Cozma.
Realizator: Gabriela Scurtu-Ilovan

■ **Noua farmacie BEST FLORA S.R.L. deschisă recent în cartierul Tătărași, lîngă complexul “Flora”, vă oferă zilnic serviciile, între orele 8,00-20,00, iar sîmbăta și duminica, între orele 8,00-13,00. Prețurile produselor farmaceutice de la BEST FLORA se încadrează în limite accesibile oricărei familii.**

■ **Ofer de Moș Crăciun Cocker spaniel. Telefon 133031. (386980)**

■ **S.C. AGROMEC S.A. din localitatea Răducăneni, județul Iași, produce din anul 1975 instalații de pornire pe timp rece. Unitatea a relansat producerea acestor utilaje la parametrii îmbunătățirii prin protecție la electrosecuritate, în baza certificatului de atestare emis în anul 1994 de către Institutul de Cercetări pentru Protecția Muncii, București. Livrare imediată. Relații la telefon 12 Răducăneni.**

ULTIMA ORĂ

VÎNZĂRI

■ **Vînd cizme din piele, pentru dame, foarte avantajos (35.000 lei perechea), orice mărime. Telefon 177122. (5665)**

AUTO MOTO

■ **Vînd motor Renault 12, neechipat, adaptabil la Dacia 1310. Asigur garanție! Telefon 154987. (386904)**

ELECTRONICE

■ Vînd tv color “Phillips” și “Saba” cu telecomandă, carcasă plastic, diagonala 36 cm și 42 cm, imagini impecabile. Preț 300.000 lei. Telefon 173757. (386911)

■ Vînd tv color “Telefunken” stereo, carcasă plastic, telecomandă, diagonala 72 cm, tub în colț, 40 programe, 100 canale, stare ireproșabilă, la numai 500.000 lei. Telefon 173757. (386912)

CASE TERENURI

■ **Vînd apartament 3 camere, confort I, îmbunătățit și garaj în Vaslui. Relații la telefon 035/340194, după ora 19,00.**

■ **Vînd loc construibil, 3.000 mp în comuna Rediu, județul Iași. Telefon 178197. (386906)**

CUMPĂRĂRI

■ Cumpăr saltea dublă “Relaxa” dimensiunea 2x1,60 m. Telefon 154987. (386905)

■ Cumpăr casetofon Electronika, nou. Telefon 140578. (386901)

CODOLEANȚE

Colegii de facultate, prietenii și toți cei care l-au cunoscut, aduc un ultim omagiu celui care a fost MODORANU GEORGE (LUȘ).
Dumnezeu să te ierte!
Daniela, George, Andrei și prietenii te vor păstra pe veci în sufletul lor.

■ **Colegii și prietenii din cadrul SPTC FORTUS S.A. sînt alături de d-na Diana Condurache la greaua pierdere suferită și transmit sincere condoleanțe familiei îndoliate. (386909)**

FELICITĂRI

Părinții urează
LA MULȚI ANI!
fericiți fiicei
AMIRA CHE HAB
cu ocazia împlinirii unui an de zile.
Îți dorim sănătate și să crești mare și frumoasă, alături de cei care te iubesc

■ **“Dorim ca viața ta să fie/ Țesută-n flori și trandafiri,/ Un dar frumos și bucurii.” Pentru draga noastră Culina Olaru, la împlinirea celor 43 de ani. La mulți ani fericiți! Te sărută soțul - Costel, fiul - Cristi și nepotul - Florin. (386907)**

■ **Gînduri de recunoștință și cele mai frumoase flori pentru doamna Culina Olaru, la cei 43 de ani. La mulți ani, te sărută fiul - Cristi și nepotul - Florin. (386907)**

■ **Mămica împreună cu fiica - Diana urează dragului lor fiu și frate Lemnaru Constantin, cu ocazia zilei de naștere, multă sănătate și tradiționalul “La mulți ani fericiți!” (386903)**

■ **Mamaia, împreună cu sora și fratele, cumnata, cumnatul, nepoții și Bia urează d-lui Lemnaru Constantin, cu ocazia zilei de naștere sănătate și mulți ani fericiți. (386902)**

Cîștigătorii de ieri ai concursului
“ASCULTAȚI ȘI CÎȘTIGAȚI”
organizat de RADIO NORD-EST

PINTILIE RODICA (B.I seria BZ nr. 963622) - o carpetă persană oferită de S.C. ACERA S.R.L.; BUTNARU ELENA (pașaport seria G nr. 0520497) - o consumație în valoare de 20.000 lei, oferită de Restaurantul SELECT.

AIESEC

(Asociația Internațională a Studenților în Științe Economice și Management)

este o asociație cu caracter profesional, apolitic, independent și educațional. Gestionată și condusă - încă de la constituire (1948) - în întregime de studenți, cuprinde în prezent 81 de țări, peste 700 de universități și peste 70.000 de studenți.

Filosofia AIESEC constă în formarea și valorificarea potențialului uman din fiecare țară membră. Scopurile AIESEC sînt crearea unei posibilități de interacțiune între tineri de diferite naționalități și culturi, realizarea unor legături strînse între mediul universitar și lumea afacerilor.

AIESEC oferă mediul în care studenții se pot afirma pe plan profesional și pot dobîndi cunoștințe practice (de management, marketing, finanțe) care vor atenua “impactul” cu lumea afacerilor în momentul terminării studiilor.

În plus, AIESEC oferă studenților posibilitatea de a-și cunoaște nivelul profesional în raport cu ceilalți colegi și de a-și descoperi calități manageriale și de marketing.

AIESEC descoperă, dezvoltă și promovează în fața oamenilor de afaceri individualitățile, personalitățile, liderii și managerii de mîine. Această idee pentru care luptăm nu vine din idealism, ci din profesionalism.

Mijloacele practice prin care se ating aceste scopuri sînt:
- Programul internațional de schimb de studenți (ITEP) prin intermediul căruia membrii AIESEC pot beneficia de stagii de pregătire practică în străinătate;
- Programul cu temă globală (GTP) pentru care se alege o temă socio-economică de actualitate, sub egida căreia se organizează proiecte în țările membre;
- prin management în cadrul structurilor la nivel local;
- prin trainning-uri asistate de specialiști și dialoguri cu oamenii de afaceri.

AIESEC este la ora actuală cea mai puternică asociație studențească din lume, fiind înregistrată la Organizația Internațională a Muncii, este organ consultativ al UNESCO și are relații de colaborare cu UNICEF, ONU și CEE.

În România, AIESEC funcționează din 1990 și are comitete locale în principalele centre universitare: București, Timișoara, Iași, Craiova, Cluj, Brașov, Constanța.

În Iași, comitetul local AIESEC își desfășoară activitatea din aprilie 1993, făcîndu-și simțită prezența în mediul universitar și al oamenilor de afaceri prin proiectele realizate:
- Contact de discuții - 2 decembrie 1993, întîlnire între profesori, studenți, firme, în vederea schimbului de experiență;
- Marketing-ul și succesul în afaceri - masă rotundă desfășurată pe 31 martie 1994 la Centrul Cultural Francez;
- Zilele carierei profesionale - 20-24 aprilie 1994, proiect consacrat la nivel AIESEC România și care a cuprins secțiunile:
■ Sistemul bancar în România;
■ Privatizarea, de la declarații la fapte;
■ Management-ul resurselor umane.

În perioada 15-18 decembrie 1994 la Iași, va avea loc Conferința Națională AIESEC România. În cadrul conferinței va fi lansat proiectul: “Promovarea produsului turistic local”.

Cei interesați să afle mai multe despre asociația noastră o pot face la adresa: Universitatea “Al. I. Cuza”, b-dul Copou nr. 22, Corp B, et. III.

Eusebia BALINT
Public Relations AIESEC
an II, R.E.I.

s.c. CLAVAGET S.R.L.
(magazinele din incinta coaforului din Piața Unirii și coaforului din Copou)
oferă la prețuri cu adevărat foarte mici
Produse cosmetice:
* marca **FARMEC CLUJ**
* marca **COLGATE-PALMOLIVE**
* marca **SCHARZKOPF**
Frigidere 180 l și 240 l
Mașini de spălat și storcătoare
Mașini de cusut
Televizoare alb-negru și color, cu sau fără teletext și alte produse electrocasnice
CADOURI PENTRU FIECARE!
Program zilnic 8⁰⁰ - 20⁰⁰

monitorul Sport

PANORAMIC

În devans, în Divizia Națională la fotbal

Petrolul - Farul 3-0

Ieri s-a disputat la Ploiești partida Petrolul - Farul, în cadrul etapei a XV-a din Divizia Națională de fotbal. Meciul s-a încheiat cu scorul de 3-0 (1-0), prin golurile marcate de Cristian Zmoleanu (2) și Adrian Toader. Celelalte partide ale etapei a XV-a se vor disputa după următorul program:

Sîmbătă, ora 13,00: Dinamo - Rapid; Universitatea Craiova - FC Inter; FC Maramureș - Ceahlăul; FC Argeș - Gloria; "U" Cluj - Electroputere; Sportul Studențesc - Oțelul; F.C. Brașov - UTA. **Duminică, ora 13,00:** Steaua - FC Național.

Antrenorul e de vină!

Concediere la O.M.

Antrenorul echipei franceze ***Olympique Marseille, Marc Bourrier,*** a fost concediat ieri datorită rezultatelor nesatisfăcătoare înregistrate de elevii săi. Picătura care a umplut paharul a fost înfrîngerea suferită de Marseille cu echipa de divizie secundă Niort (0-1), în primul tur al Cupei Franței. Datorită acestui rezultat, Olympique, retrogradată după scandalul VA-OM, pierde orice speranță de a evolua anul viitor în Cupele Europene. În divizia secundă, Marseille se află pe locul 2 în clasament, la 3 puncte distanță de lidera Guingamp. Totuși, "***nu antrenorul este vinovat de rezultatele proaste ale echipei***", este de părere portarul ***Fabien Barthez***. "***Problema este că unii jucători intră pe teren gîndindu-se la orice altceva în afară de fotbal. Marc Bourrier rămîne un antrenor excelent***". Bourrier a preluat destinele echipei acum 16 luni.

Suspendat pentru consum de droguri

Paul Merson urmează un "program de reabilitare"

Internaționalul englez ***Paul Merson*** (Arsenal) va fi suspendat din activitatea fotbalistică pentru a participa voluntar la un program de reabilitare împotriva consumului de droguri, au anunțat ***Federația Engleză de Fotbal (FA)*** și ***echipa Arsenal.*** Merson, primul fotbalist din Premier League care a recunoscut că se droghează, a declarat că săptămîna trecută a cheltuit 150 de lire sterline (235 $) pe noapte pe cocaină. "***În opinia noastră această situație complexă și fără precedent necesită o reabilitare de urgență. Paul Merson a consimțit să ia parte la un program de reabilitare și tratament la o clinică aleasă de FA. În această perioadă nu va putea evolua la echipa sa. Durata programului de reabilitare va depinde de specialiști și de medicii Federației. Poate dura între 4 și 6 săptămîni. Programul va fi urmat de o perioadă de 18 luni în care Paul Merson va fi urmărit permanent și va fi supus unor teste antidoping***", se arată în declarația comună a FA și a clubului Arsenal.

Sărbătorire cu hat-trick

Ian Rush - 600 de meciuri la Liverpool

Internaționalul galez Ian Rush și-a sărbătorit cea de-a 600-a prezență în echipa ***FC Liverpool***, marcînd 3 goluri în meciul cu Blackburn (scor 3-1) din Cupa Ligii engleze. În vîrstă de 33 de ani, Rush a dat dureri de cap fostului jucător al lui Liverpool, acum antrenor la Blackburn, celebrul Kenny Dalglish. De altfel, spectatorii îi strigau, în timpul partidei, antrenorului scoțian: "***Kenny, Kenny, cît e scorul?***".

Un "caz Alina Astafei" peste Dunăre?

Svetla Dimitrova a fugit la Viena

Campioana europeană la 100 m garduri, bulgăroaica ***Svetla Dimitrova***, și-a părăsit soțul și, în același timp, și pe antrenorul ei, Ilie Piștikov, și a fugit la Viena. Ea nu a cerut, însă, azil politic în nici o altă țară, au anunțat oficialitățile atletice bulgare. Ca urmare a acestui fapt, ***Federația Bulgară de Atletism*** (FBA) a suspendat-o pe Dimitrova. Un purtător de cuvînt al IAAF a precizat însă că Federația nu a fost informată despre plecarea atletei. "***Disputa dintre Svetla Dimitrova și FBA este o problemă internă. IAAF nu obligă federațiile în mod expres să știe pe unde umblă atleții, totuși, sînt sfătuite să nu le piardă urma, pentru a putea fi contactați în cazul unor controale antidoping efectuate în afara concursurilor. Se pare, însă, că nu aceasta este motivația Federației Bulgare***" - a declarat purtătorul de cuvînt. Soțul Svetlei Dimitrova, Ilie Piștikov, îi era în același timp atletei și cel mai bun antrenor. Aflată pe locul doi în clasamentul IAAF de anul trecut, Dimitrova a părăsit Bulgaria pe 4 noiembrie, cerînd în același timp divorțul de soțul ei. Ea a telefonat acum 10 zile, declarînd că dorește să concureze în continuare pentru Bulgaria, dar a refuzat să spună unde se află. Faxurile trimise de Dimitrova la Sofia vin de la Viena, acolo unde locuiește managerul atletei, Harald Edletzberger.

Atleții anului 1994

Morceli și Joyner-Kersee

Noureddine Morceli (Algeria) și Jackie Joyner-Kersee (SUA) au fost numiți "***Atleții Anului***", a anunțat aseară IAAF. Morceli, 24 de ani, este deținătorul recordului mondial la 1500 m, 3000 m și 1 milă, în timp ce Joyner-Kersee, 32 de ani, este campioana olimpică și mondială a probei de heptatlon. Algerianul i-a devansat în clasamentul IAAF pe cubanezul ***Javier Sotomayor*** (săritura în înălțime) și pe ucraineanul ***Serghei Bubka*** (săritura cu prăjina). În clasamentul feminin, Jackie a fost urmată de sprintera rusă Irina Privalova și de semifondista irlandeză Sonia O'Sullivan. Gala laureaților IAAF din acest an a avut loc în cursul zilei de astăzi la Monte Carlo.

Juan Antonio Samaranch:

"Sportul chinez este curat"

Președintele Comitetului Internațional Olimpic, Juan Antonio Samaranch, a rostit o frază pe care acum, probabil, o [illegible]: "***Sînt sigur că sportul chinez este curat***", a declarat el într-un interviu. Argumentul lui Samaranch este acela că un popor care are 1,3 miliarde de locuitori nu are nevoie să trișeze pentru a produce campioni. La reuniunea CIO de la Lausanne nu au fost făcute alte comentarii: "***CIO nu are nici o poziție pentru moment***", a declarat un purtător de cuvînt.

Fotbal - Divizia A, etapa a XVII-a

Astăzi, ultimul bal în Copou

■ *F.C. Lynx Iași - F.C. Rm. Vîlcea, stadion Emil Alexandrescu, ora 11,00*

Poleit cu omăt pentru a sărbători o dorită victorie ieșeană, stadionul Emil Alexandrescu va fi pentru ultima oară în acest sezon gazda fotbaliștilor din Copou, ce vor primi astăzi, în matineu, replica unei alte foste combatante de elită, ***F.C. Rm. Vîlcea,*** acum, ca și echipa ieșeană, în eclipsă de performanță. Privind ierarhia clasamentului, putem anticipa, în eventualitatea unei victorii locale, că F.C. Lynx va termina turul pe locul 4, devansînd-o pe "nerecunoscătoarea" Cetatea Tg. Neamț, care se va "îneca", cu siguranță, la Brăila. Este adevărat că distanța ce ne desparte de ***Selena Bacău*** este descurajantă, însă, în perspectiva înființării "fabricii de bani" S.C. Iași, nutrim speranțe că anul care vine nu ne va mai prinde tot în Divizia A. Cu toate că a fost un sezon dificil și extrem de încărcat, fotbaliștii ieșeni l-au terminat "în picioare", toți componenții lotului fiind valizi pentru disputa de astăzi, inclusiv Dobrea, care, dacă va primi girul staff-ului tehnic, va intra ca titular în teren. După 16 etape de prezență continuă în prima formație, ***Dănuț Munteanu***, "obraznic" la Tg. Neamț, unde a primit al patrulea cartonaș galben, va privi partida din tribune, fundașul ieșean fiind marele absent al derby-ului de astăzi. Cît privește împrumutul lui ***Dragoș Urdaru*** la Galați, acesta a fost decalat cu o săptămînă, Dragoș apărînd și mîine ca întotdeauna pe flancul drept al liniei defensive. Atît ***Leonid Antohi,*** cît și ***Mihai Dănilă***, ne-au asigurat că starea de spirit a echipei este bună și că băieții au pregătit cu maximă atenție acest meci, deși, la prima vedere, nu pare a fi prea dificil. Brigada de arbitri va fi formată din ***Marcel Savaniu*** (Satu Mare) la centru, ajutat la tușe de ***S. Gallowitz și N. Dumitrescu*** (ambii din Oradea).

Celelalte partide ale etapei: Poiana Cîmpina - Bucovina Suceava, Gloria Buzău - Steaua Mizil, Selena Bacău - Rocar București, Faur București - Flacăra Moreni, Portul Constanța - Dacia Pitești, Metalul Plopeni - Callatis Mangalia, Dacia Brăila - Cetatea Tg. Neamț, Acord Focșani - F.C. Constant Galați. **(Leonard CĂNĂNĂU)**

■ **Mîine, în Divizia B:**

- Stadion Constructorul, ora 11,00: C.F.R. Lynx - Foresta Fălticeni.
- Pașcani, ora 11,00: C.F.R. - Melana Săvinești.

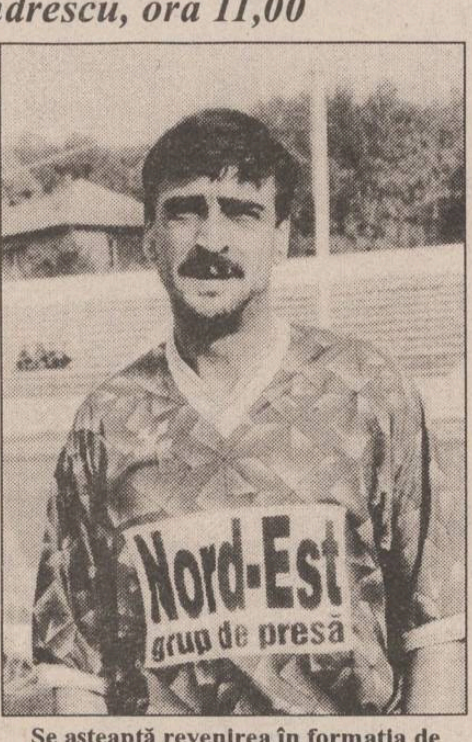

Se așteaptă revenirea în formația de bază ieșeană a lui Adrian Dobrea

Volei feminin, Superliga, etapa a IV-a

Așteptăm astăzi a treia victorie consecutivă

■ *Penicilina Iași - Oțelul Tîrgoviște, Sala Penicilina, ora 11,00*

Iubitorii voleiului din Iași vor trebui să se trezească astăzi mai devreme, dacă doresc să mai găsească locuri în Sala Penicilina, la meciul dintre ***Penicilina Iași*** și ***Oțelul Tîrgoviște***. Și așa era penurie de scaune la meciuri, dar acum, după superba victorie a ieșencelor la Brăila, cine va găsi un loc jos se va putea considera un om fericit. Creșterea afluenței de spectatori, ușor de anticipat, ni se pare absolut normală, atît timp cît Penicilina se arată cea mai în formă grupare sportivă a Iașului la această oră. Mai mult decît atît, confruntarea de astăzi cu voleibalistele tîrgoviștene trebuie să ne aducă bucuria celei de-a treia victorii consecutive în Superligă, după frumoasele succese reușite cu Dinamo și Braiconf. Calculul hîrtiei le indică drept favorite clare ale acestei partide pe jucătoarele echipei gazdă, din moment ce Oțelul nu a reușit pînă în momentul de față nici o victorie, cedînd fără drept de apel în fața echipelor ***Dacia Pitești***, ***Universitatea Bacău și Dinamo*** (tîrgoviștencele ocupă în momentul de față ultimul loc în clasament, cu trei puncte și setaveraj 2-9).

Mai mult decît calculul hîrtiei va conta, însă, diferența de valoare dintre Penicilina (locul 3, cu 7 puncte și setaveraj 6-4) și Oțelul. Dacă ieșencele vor practica același joc spectaculos ca și în disputa de miercuri de la Brăila, cu un blocaj inexpugnabil și acțiuni ofensive pe cît de variate pe atît de eficiente, vedem că există puține șanse ca fetele de lîngă Turnul Chindiei să poată smulge vreun set de la elevele lui Nicu Roibescu. Pentru ele, ar fi și acesta un succes deosebit.

Pe lîngă meciul de la Iași, ***etapa a IV-a a Superligii*** mai programează partidele Rapid - Universitatea Bacău (derby-ul zilei), Petrodava - Dinamo și Braiconf - Dacia Pitești (se va juca pe 22 decembrie, Dacia fiind angrenată în Cupele Europene). După această etapă, Superliga va avea o pauză de cinci săptămîni, urmînd a fi reluată pe 7 ianuarie. **(Ion C. TEODOR)**

Handbal feminin, divizia A, etapa a IX-a

Vom învinge, oare, "lanterna roșie"?

■ ***reconfortate de victoria clară în fața Universității Bacău, handbalistele de la CSM vor evolua mîine pe terenul ultimei clasate***

Mîine dimineață, la Constanța, echipa de handbal feminin CSM Iași a din nou șansa unei prime victorii în deplasare în acest campionat. De fa în condițiile unui arbitraj corect, un rezultat favorabil este pe deplin posibil. Rămîne de îndeplinit o singură condiție: elevele antrenorului Bădulescu să joace "ca acasă", întrerupînd în acest fel seria nefastă a meciurilor slabe din deplasare. Ne amintim că Rupa & Co. se simt destul de bine în sala sporturilor din Constanța, ele pierzînd în primăvară la un singur gol (25-26) la capătul unui meci absolut de neuitat. O victorie în meciul de mîine ar urma să propulseze echipa CSM pe treapta a treia a podiumului! **(Eugen FLORESCU)**

1 Rapid	8	7	0	1	213-150	22
2 Silcotub	8	5	2	1	220-175	20
3 Oțelul	8	4	3	1	210-194	19
4 C.S.M. Iași	8	5	0	3	206-202	18
5 Chimistul	7	4	2	1	204-180	17
6 RATB	8	4	1	3	194-187	17
7 Bacău	8	3	2	3	179-187	16
8 Șuiorul	7	4	0	3	168-161	15
9 Textila	8	2	1	5	163-192	13
10 Timișoara	8	1	1	6	177-225	11
11 Rulmentul	8	1	0	7	166-203	10
12 Hidro	8	1	0	7	158-202	10

Judo

Cupa Unirii - un concurs "de casă"

■ *Astăzi și mîine va avea loc ultima etapă în Divizia A*

Ieri, la Sala Polivalentă s-au desfășurat întrecerile din cadrul ***Cupei Unirii la judo,*** competiția fiind rezervată copiilor. Rezultatele au mai puțină importanță, pentru că întrecerea a fost una "de casă", la ea participînd numai sportivi de la ***C.S.Ș. Unirea Iași.*** Însă, în mod sigur, rezultatele din ultima etapă a Diviziei A îi vor interesa pe iubitorii sportului din Iași. Această etapă, care se va desfășura la București, va aduce clarificările necesar[illegible] în ceea ce privește podiumul actualei ediții de campionat. Băieții de la Politehnica C.S.Ș. Unirea (aflați înaintea acestei etape pe locul 5) vor intra în concurs astăzi, iar fetele (locul 3 înaintea ultimei etape), vor urca pe tatami mîine. **(Dan BAHRIN)**

Rugby la gura sobei

România se îndreaptă spre nivelul trei

■ *irlandezii ar fi vrut să petreacă Revelionul la București*

Orice mișcare în rugby-ul românesc a fost stinsă. Iarna și-a intrat imediat în atribuțiuni și, ca în fiecare an, sportivii au început acumulările specifice. Din păcate, rezultatele "sesiunii" de toamnă nu sînt de lăudat la nici un nivel. ***Politehnica Agronomia nu a făcut practic nici un pas înainte,*** în timp ce naționala a făcut chiar cîțiva pași înapoi. Cu toate acestea, s-a reușit calificarea la Mondialele din 1995, iar renumele pare-se că nu a fost știrbit, atît timp cît încă mai avem... căutare. Am jucat pe Twickenham, templul rugby-ului, cu Anglia, pe galezi era să-i batem la București. Și nu este totul. Intrînd practic în grațiile britanicilor, jocurile cu cele patru naționale (unele dintre cele mai bune din lume) vor deveni fapte curente. Iată un exemplu: irlandezii, după excelenta noastră prestație din partida cu Țara Galilor, s-au autoinvitat la un joc-test pe Național. Nu putea decît să ne onoreze atenție acordată, dacă data propusă era alta decît...31 decembrie! Săracii de ei, își imaginaseră că iarna pe la noi e ca pe la Dublin! Și chiar așa să fi fost, unde ați vedea dumneavoastră pe români antrenîndu-se de zor în ajun de Anul Nou? Unde să mai punem faptul că o programare eronată a federației de specialitate a "trimis" chiar două etape din tur în primăvară, cînd toți se vor gîndi la Cupa Mondială?

Atunci să vezi etape în regim miercuri-sîmbătă, cu întreruperi de săptămîni, că, vezi Doamne, se antrenează naționala, de parcă ar conta lipsa a doi-trei jucători în meciurile de campionat! Măcar de-ar fi de folos, dar starea de lucruri actuală în rugby-ul românesc nu este de bun augur, la ***Campionatul Mondial*** noi avînd de întîlnit ***Australia*** (campioana lumii) și ***Africa de Sud*** (regina neîncoronată a sportului cu balonul oval). Poate doar Canada să ne bată mai ușor! Au mai făcut-o o dată...

De altfel, se observă în ultimii ani o migrare a valorii sportive rugbistice spre... Oceania, echipe precum ***Insulele Fiji, Samoa de Vest***, îngrămădindu-se în primul eșalon alături de ***Africa de Sud, Australia*** și ***Noua Zeelandă,*** lăsînd în urmă cvartetul britanic, ***Franța, Irlanda*** și ***Argentina,*** cărora li se alătură, iată, Canada și Italia. Cîndva, cot la cot cu cele "cinci națiuni", România pare-se că a mai coborît o treaptă, aflîndu-se undeva puțin mai sus de Rusia, Germania și Spania sau mai știu eu cine mai joacă rugby. Se poate pune și un semn de întrebare! **(Silviu HOROBEȚ)**

Astăzi și mîine la Stavanger

C.E. de natație-sprint

Cea de-a patra ediție a ***Campionatului European de natație în bazin de 25 m*** este programată a se desfășura astăzi și mîine în localitatea norvegiană Stavanger. Precedentele trei ediții au avut loc la Gelsenkirchen (Germania) în 1991, Espoo (Finlanda) în 1992 și Gateshead (Marea Britanie) în 1993. Anul acesta, la Stavanger se vor disputa probleme masculine și feminine de sprint: 50 m liber, 50 m spate, 50 m fluture, 50 m bras, 100 m mixt și ștafeta de 4x50 m liber. La ediția precedentă, cele mai valoroase rezultate au fost obținute de echipele Germaniei, Suediei și Rusiei. Germana Sandra Völker, de exemplu, a cîștigat anul trecut cel de-al treilea titlu consecutiv la 50 m spate, cu un nou record european (28,26 s). La ediția 1994 a C.E. și-au anunțat participarea 12 echipe naționale, printre care Marea Britanie, Finlanda, Suedia, Germania, Spania, Polonia, Croația și Olanda.

Canalul T.V. Eurosport va transmite în direct aspecte de la această competiție, astăzi și mîine, de la ora 15,30.

Finala Cupei Davis

Suedezii au pus șampania la rece

cîștigînd ieri primele două meciuri de simplu, jucătorii suedezi au făcut un pas uriaș spre cîștigarea în acest an a Cupei Davis

Ieri, la ora 14,00, ora locală (13,00 la București), în Palatul Olimpic din Moscova a început finala din acest an a Cupei Davis, care a furnizat, încă de la început, meciuri de mare tensiune, decise fiecare numai după cinci seturi.

■ **Stefan Edberg - Alexandr Volkov : 6-4, 6-2, 6-7, 0-6, 8-6.** Început excelent al lui Edberg, care în primele două seturi a realizat break-uri în momentele decisive (la 3-3 în primul set, la 2-2 în cel de-al doilea). Edberg, fidel stilului său ofensiv, a atacat în permanență, dar suprafața de joc, destul de lentă, a fost în avantajul jucătorului rus. Înviat din morți după cîștigarea setului trei, Volkov a profitat de momentul de derută a lui Edberg pentru a cîștiga un set "alb", performanță rară în fața unui jucător de valoarea suedezului. Setul decisiv a început cu trei jocuri consecutive cîștigate pe serviciul adversarului: două pentru Volkov, unul pentru Edberg! La 5-4, pe serviciul său, Volkov a avut minge de meci, dar Edberg a reușit să facă un nou break și să egaleze:5-5! A fost momentul decisiv, pentru că, superior din punct de vedere fizic, la fel de decis în atac, Stefan Edberg a reușit să-și apropie victoria, după exact trei ore de la primul serviciu.

■ **Magnus Larsson - Evgheni Kafelnikov 6-0, 6-2, 3-6, 2-6, 6-3.** Vizibil marcat de postura sa de favorit (toată lumea aștepta de la el două victorii la simplu), Kafelnikov a fost, ieri, de nerecunoscut: lent, lipsit de forță, extrem de nervos. De această conjunctură favorabilă a profitat Larsson care, după numai 36 de minute de joc conducea deja cu 2-0 la seturi. În setul trei, Kafelnikov redevine "Kalașnikov", serviciile și loviturile sale de dreapta punîndu-i suedezului numeroase probleme. În setul al patrulea, jucătorul rus evoluează din ce în ce mai bine, tribunele se trezesc din amorțire, arbitrii de linie îl mai ajută din cînd în cînd și, ceea ce părea imposibil după prima jumătate de oră devine realitate: meciul este relansat. În setul decisiv, Kafelnikov a făcut primul break, dar numeroasele lui greșeli neforțate i-au dat cale liberă spre victorie jucătorului suedez, revenit la un joc de așteptare.

După meciurile de simplu de ieri, drumul Suediei spre cel de al cincilea succes în Cupa Davis este practic deschis, cuplul Apell-Bjorkman fiind mare favorit pentru partida de dublu, care va avea loc în această după-amiază. **(Eugen FLORESCU)**

În fotografie, Stefan Edberg a cărui stăpînire de sine a decis cîștigarea primului meci al întîlnirii

S.C. MOLDROM SA
Vă oferă din stoc:
- plăci ondulate din azbociment 1750 x 1150 x 6
- profil cornier laminat la cald 45 x 45 x 5
- tablă laminată la rece dublu decapată A3k 0,3, 1250 x 2500 x 0,7
- PC 52 Ø 10,14,22 mm
- oțel beton Ø 6 mm

Comandați de acum la adresa: Str. [illegible] nr. 57, Iași, tel./fax 032-173025, 172799, 270499, zilnic între orele 8,00-16,00

AGFA
Agfa
FILM
garantează calitatea fotografiei dvs.
Cuza Vodă 9, Tel. 113846

elicom PAGING
Tel:116772; 117300, Fax 117956
Vă transmite operativ mesajele personale în:
Iași, București, Constanța, Pitești, Oradea, Sibiu și Craiova
PAGER-UL DVS. VĂ SCOATE DIN MULȚIME!

S.C. APROTEM S.A. IAȘI
(FOSTA B.A.T.M.A. 22)
Șos. Manta Roșie nr. 9. Telefon 131805; 132166
Vă invită să vă aprovizionați
EN GROSS și EN DETAIL cu
■ mașini agricole ■ rulmenți ■ piese auto ■ tractoare
■ materiale de uz general (carbid, electrozi, anvelope etc)
În zilele de luni pînă vineri, între orele 7,00-15,30.
PREȚURI COMPETITIVE, ADAOS COMERCIAL MINIM

SAFI SA
SOCIETATEA DE ASIST[illegible]Ă FINANCIARĂ ȘI IN[illegible]
FINANCIAL SER[illegible]D INVESTMENT CO[illegible]Y
Sunați acum la 117596
FONDUL MUTUAL AL OAMENILOR DE AFACERI
Datele la zi valabile începînd de LUNI, 28 noiembrie 1994.
Număr C.I. în circulație: tip A 95.977
tip B 101.411
Activul net: 31,910 miliarde lei
Valoarea la zi a Certificatelor de Investitor (C.I.):
tip A: 263.000 lei (Valoarea precedentă 256.000 lei)
tip B: 65.750 lei (Valoarea precedentă 64.000 lei)
Puteți cumpăra certificate de investitor, zilnic, între orele 9,00-17,00 (sîmbătă, duminică închis), de la Biroul SAFI:
Casa Modei (mezanin)
Relații la telefon: 117596.

Monitorul
cotidian de informații
Str. Smîrdan nr. 5 ■ Tel. 17.25.57 (centrala) ■ Fax 14.45.77 ■ Publicitate tel./fax 14.47.76
■ REDACTOR ȘEF - Dan Radu
■ REDACTOR ȘEF ADJUNCT - Ovidiu Șimonca
■ SECRETARIAT GENERAL DE REDACȚIE - Eugen Leonte, Marius Cristian (int. 21)
ȘEFI DEPARTAMENTE:
■ Eveniment local: Toni Hrițac (int. 14)
■ Investigații: Vali Știrbu (int. 14)
■ Eveniment național și internațional: Cristian Racu (int. 19)
■ Economic: Costel Stroescu (int. 24)
■ Cultură: Dorin Popa (int. 19)
■ Sport: Eugen Florescu (int. 17)
■ Redactor de serviciu: Constantin Iurașcu (int. 20)
■ Fotoreporter: Constantin Plop
■ Grafică: Lucian Amarii, Daniel Melinte
■ Publicitate: Cristina Labonțu (int. 18, fax 144776)
■ Difuzare: Mihai Tudose (int. 15)
■ Contabilitate: Antoneta Filip (int. 13)
NORD-EST PRESS
- agenție de presă -
Str. Smîrdan nr. 5 ■ Tel. 17.25.57 -(centrala) ■ Tel/Fax 27.04.13
■ EDITOR: Mona Dîrțu
EDITOR
NORD-EST
Str. Smîrdan nr. 5 ■ Tel. 17.25.57 ■ Fax 14.45.77
Director general: ALEXANDRU LĂZESCU
Director editor: FLORIN ZAMFIRESCU
Director de marketing: CEZAR CALUSCHI
Director executiv: GABRIEL RUSU
ABONAMENTELE se pot face la orice Oficiu Poștal din țară. MONITORUL figurează în catalogul Presei interne la poziția 838.
TIPAR OFFSET: MULTIPRINT, Iași str. Sf. Lazăr nr. 49

MONITORUL DE IAȘI

Astăzi

Ambasadorul Africii de Sud sosește în Iași

Astăzi este așteptat să viziteze Iașul ***ambasadorul Republicii Africa de Sud în România, Excelența Sa Petrus Cillier.*** Vizita se înscrie în cadrul unui program mai amplu, care include și vizitarea județului ***Suceava.*** La Iași, domnia sa se va întîlni cu reprezentanții administrației locale și județene și cu membri ai conducerii ***Camerei de Comerț și Industrie.*** După-amiază, delegația sud-africană va vizita ***S.C. Fortus S.A.*** (și observatorul Belvedere) și unele monumente istorice: ***Golia, Trei Ierarhi și Cetățuia.*** Mîine, 6 decembrie 1994, Petrus Cillier va vizita ***Complexul Muzeal Moldova,*** înainte de a pleca spre Suceava. (NEP)

O ședință foarte importantă

Consilierii municipali vor analiza planul de dezvoltare urbanistică a orașului

Luni seară, începînd cu ora 17,00, ***Consiliul Municipal Iași*** se va reuni într-o ședință extraordinară, care are numai două puncte pe ordinea de zi. Consilierii vor analiza raportul de activitate pe anul 1994 al ***R.A. Termoficare*** și vor aviza ***Planul Urbanistic Zonal*** (P.U.Z.) pentru zona centrală a municipiului Iași. Acest plan are ca obiectiv aproximativ 500 ha de teren din zona centrală a orașului și are menirea de a trasa principalele direcții de dezvoltare urbanistică a municipiului Iași, în viitorul apropiat. Autorul acestui plan este arhitectul ***Nicolae Porumbescu,*** care lucrează pentru acest proiect de aproape 15 ani. Dintre propunerile mai importante prevăzute în P.U.Z. amintim: construirea unui pasaj rutier suspendat în continuarea bulevardului A. Panu spre dealul Tătărași și ridicarea unei mănăstiri pe același deal, lîngă cimitirul Eternitatea, mănăstire care ar avea hramul "Sf. Ștefan cel Mare". **(NEP)**

O acțiune binevenită

Manifestări culturale ale copiilor cu handicapuri

Ziua de 3 decembrie este marcată în calendarul internațional ca fiind ***"Ziua Mondială a Persoanei Handicapate".*** Cu această ocazie, la Iași s-au organizat cîteva manifestări ce au implicat mai ales copiii cu handicapuri. Astfel, copiii de la grădinița ajutătoare au susținut, sîmbătă, un mic program artistic compus din cîntece și poezii. Publicul, alcătuit mai ales din părinți, a fost foarte cald. Tot sîmbătă, la ***"Casa Speranței",*** copiii cu handicapuri neuro-psihomotorii au prezentat unui public numeros două spectacole artistice. Efortul copiilor de a ține minte cîteva versuri și plăcerea cu care au cîntat au făcut cîteva mămici din public să plîngă. ***Dumitru Covrig,*** inspectorul-șef al Inspectoratului de Stat Teritorial pentru Handicapați, a declarat: ***"Astfel de manifestări sînt mai numeroase la grupele de copii handicapați decît la cei normali. Prin astfel de acțiuni copiii sînt ajutați să cîștige încrederea în forțele lor și să aibă curaj".*** "Ziua Mondială a Persoanei Handicapate" s-a încheiat la Iași cu o masă rotundă, la Clubul CFR, cu tema "Integrarea socială a persoanei cu handicap în România". **(Dana PAVEL)**

Conferință la Casa Studenților

"Spiritualitatea familiilor creștine"

Miercuri, 7 decembrie a.c., cu începere de la ora 17,00, în ***sala Gaudeamus a Casei de Cultură a Studenților*** se va desfășura o conferință cu tema ***"Spiritualitatea familiei creștine".*** Conferința va fi susținută de către preotul ***Gheorghe Popa,*** prodecan al Facultății de Teologie Ortodoxă Iași. **(D.F.)**

Începînd de anul viitor

Vor crește chiriile pentru terenuri

Ca efect al aplicării ***Legii 27/1994,*** cu privire la impozitele și taxele locale, cu începere de la 1 ianuarie 1995 toate terenurile din municipiul Iași se vor închiria numai pe bază de licitație. În acest context, în cazul tonetelor stradale, tariful de pornire a licitațiilor pentru chiria unui metru pătrat de teren va fi de 800 lei/zi, ceea ce înseamnă 24.000 lei/lună. Și, cum pentru o tonetă este nevoie de 3 mp, tariful de închiriere la pornirea licitațiilor va fi de 72.000 lei/lună. În plus, conform noii legislații, chiria se va plăti în avans, pentru o perioadă de trei luni, ceea ce înseamnă, la tariful de pornire a licitației, 216.000 lei. ***"Aceasta este legea și noi trebuie să o aplicăm",*** ne-a declarat primarul ***Constantin Simirad. "Părerea mea este că aceste chirii sînt mult prea ridicate pentru situația financiară a multor firme particulare care practică comerțul stradal. Efectul acestei legi va avea un puternic impact social, pentru că își vor pierde locurile de muncă mulți oameni care lucrează pentru micii întreprinzători"*** - a conchis primarul municipiului Iași. **(Daniel NIȚOI)**

Curtea de Conturi din Iași a depistat nereguli financiare la S.C. "Recons" S.A.

■ ***capitalul social al acestei firme a fost subevaluat cu aproximativ 240 milioane lei ■ organul de control a obligat unitatea menționată să vireze peste 7 milioane lei la bugetul local de stat ■***

Ca urmare a verificărilor efectuate de ***Camera de Conturi*** a județului pe linia modului de administrare a patrimoniului, între anii 1991-1993, la ***S.C. "Recons" S.A.*** au fost constatate o serie de nereguli financiare în urma cărora firma în cauză a virat la bugetul local și de stat o sumă de peste șapte milioane lei.

După cum reiese din actele de control, capitalul social al S.C. "Recons" S.A. a fost subevaluat, ca urmare a neefectuării reevaluărilor legale a unor mijloace fixe din patrimoniu și a unor terenuri, cu circa ***240 milioane lei.*** Organul constatator a dispus înregistrarea corectă în evidența contabilă a capitalului social și întreprinderea demersurilor necesare în vederea obținerii certificatului de atestare a dreptului de proprietate asupra terenurilor în cauză. O altă abatere depistată la "Recons" S.A. a fost calcularea eronată a amortizărilor lunare în perioada 1991-1994 și includerea acestora pe lista de cheltuieli, într-un cuantum supraestimat, care a determinat diminuarea profitului impozabil al societății cu suma de 7,2 milioane lei. Camera de Conturi a dispus virarea la buget a sumei de ***3,24 milioane lei,*** reprezentînd impozit pe profit, și a sumei de ***3,063 milioane lei*** - majorări de întîrziere. În plus, controlorii financiari au depistat nedeclararea la organele fiscale a unor mijloace fixe din categoria clădiri și declararea incorectă a valorii de inventar pentru unele mijloace fixe. Ca urmare, societatea a fost obligată la plata sumei de 167.900 lei - impozit pe clădiri și 147.500 lei - majorări de întîrziere.

Alte deficiențe în administrarea patrimoniului au fost: nedeclararea la organul fiscal, pe anul 1993, a unei suprafețe de 3.434 mp, reprezentînd teren deținut, și pentru care s-au calculat taxe locale de 675.400 lei, la care s-au adăugat 648.000 lei - majorări de întîrziere, și nerespectarea prevederilor legale privind organizarea controlului preventiv și de gestiune. **(Mihaela BREZEANU)**

Război total între Primărie și S.C. Compiața

■ ***primarul Constantin Simirad intenționează să treacă administrația piețelor în sarcina RA Citadin, după ce a hotărît același lucru cu bazarul din Iași***

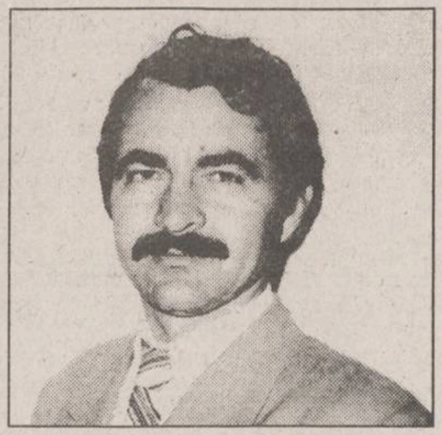

Primarul Constantin Simirad (stînga) îl acuză pe directorul SC Compiața, Eusehnie Feodorov (dreapta) că nu-și respectă angajamentele contractuale față de municipalitate

Primarul ***Constantin Simirad*** este decis să treacă administrarea piețelor agroalimentare în cadrul ***RA CITADIN,*** dacă ***S.C. COMPIAȚA S.A.*** (care le administrează în prezent) nu-și va respecta angajamentele contractuale luate față de municipalitate. Reamintim că, recent, ***Bazarul din Iași*** a fost încredințat spre administrare RA CITADIN, fapt care a stîrnit vii proteste în rîndul angajaților de la COMPIAȚA. Ultimele calcule contabile, făcute atît de către Primăria Iași, cît și de către personalul RA CITADIN (bazate pe media încasărilor zilnice) au arătat că din exploatarea Bazarului se pot obține venituri lunare nete de ***20-25 milioane lei,*** deci un venit anual de ***250-300 milioane lei.*** Vechiul contract prin care COMPIAȚA se obligase să plătească 18 milioane lei anual (!) pentru administrarea Bazarului nu a fost respectat, iar datoria totală a S.C. COMPIAȚA S.A.către municipalitate se ridică la 24,8 milioane lei (inclusiv și administrarea celorlalte piețe). Primarul Constantin Simirad ne-a declarat: ***"Vă dați seama ce se întîmpla acolo, la Bazar, dacă se pot obține 20 milioane lei pe lună, iar COMPIAȚA trebuia să ne plătească 18 milioane anual? De altfel, directorul RA CITADIN, dl. Teodorescu, mi-a spus că oamenii săi i-au raportat cazuri de fraudă la Bazar (oameni care nu vroiau să ia biletul, ci îi dădeau o sumă de bani celui de la intrare și altele). Dacă situația se repetă și la piețele agroalimentare, am de gînd să supun atenției Consiliului Municipal trecerea lor în administrarea RA CITADIN, cum am făcut și cu Bazarul.***

Cred că acest lucru se va întîmpla în prima ședință de consiliu, din anul 1995". (NEP)

O operație secretă

■ ***medicii din orice maternitate ieșeană au dreptul să nu specifice în tabelul de intervenții operația de himenoplastie***

Deși ***himenoplastia*** (operația de refacere a himenului) este gratuită, dr. ***Marcel Anton, directorul Spitalului Clinic de Obstetrică și Ginecologie nr.1 Iași,*** a observat că solicitările sînt extrem de rare. ***"Îmi aduc aminte doar de un singur caz, operat în această maternitate cu foarte mulți ani în urmă. Nu pot spune însă că medicii nu efectuează himenoplastii. Fiind vorba de un secret profesional, medicul are dreptul să nu specifice pe tabelul de intervenții denumirea prestației medicale".***

Himenoplastia poate fi efectuată de orice medic din cele trei maternități ieșene, putînd fi comparată cu suturarea (coaserea) unei plăgi care se cicatrizează după șapte zile. Deși este o intervenție relativ simplă, majoritatea medicilor nu prea sînt de acord cu efectuarea ei, considerînd-o mai mult decît un ***"moft".***

Sînt situații speciale însă, cum ar fi violul, cînd această manevră se impune.

La întrebarea ***"cum ați reacționa în momentul în care o pacientă v-ar solicitat himenoplastia",*** dr. Marcel Anton, directorul celei mai mari maternități din Moldova ne-a răspuns: ***"M-ar pufni rîsul. O viață sexuală, odată începută, trebuie continuată".*** (NEP)

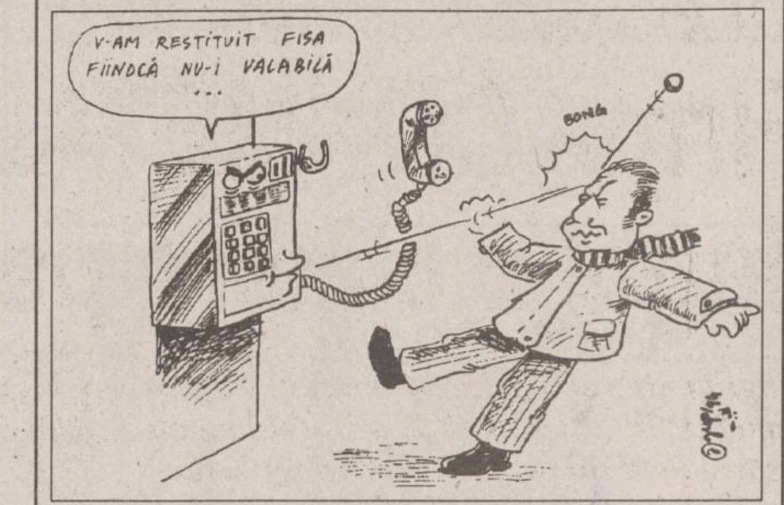
V-AM RESTITUIT FISA FIINDCĂ NU-I VALABILĂ ...
BONG

Telefoanele publice de tip ALCATEL nu pot fi "păcălite"

■ ***dacă cineva introduce o monedă falsă, acest lucru este sesizat de un calculator de care este legat telefonul***

În Iași există șaptezeci de telefoane automate multimonedă. De la ele se pot efectua convorbiri urbane și interurbane prin centrala digitală de tip ***ALCATEL.*** Telefoanele sînt permanent sub urmărire, cu ajutorul unui calculator existent la regia ***ROMTELECOM,*** care înregistrează modul de funcționare și eventualele probleme care pot apărea în funcționarea lor.

Din declarația lui ***Alexandru Gagea,*** director general al regiei ROMTELECOM, am aflat că telefoanele nu pot fi ***"păcălite"*** cu monezi false. Ele au trei protecții pentru a nu permite efectuarea convorbirii telefonice în cazul în care moneda este falsă.

Dacă se introduce în telefon un disc metalic (asemănător cu o monedă), este analizată greutatea, diametrul și suprafața lui. Se pot confecționa discuri cu diametrul și greutatea asemănătoare cu ale unei monede, dar pentru a avea aceeași suprafață se depune o muncă care depășește valoarea de o sută de lei - cît are cea mai mare monedă folosită la acest tip de telefoane.

Dacă aparatul depistează un astfel de fals, nu permite efectuarea convorbirii și înapoiază obiectul folosit pentru a-l păcăli la caseta de restituiri. Dacă discul metalic este construit pentru a rămîne în interior, telefonul nu permite efectuarea convorbirii și semnalizează calculatorului principal faptul că nu este funcționabil. O echipă de intervenție va veni în zonă pentru a constata defecțiunea. ***"Sînt foarte mulțumit de noile tipuri de telefoane. Dacă la cele vechi aveam permanent o pierdere de 5% din încasări datorată folosirii diferitelor obiecte metalice, la cele noi nu am găsit pînă acum nici o monedă falsă. Au existat încercări de deschidere a casetei cu bani, dar aceste încercări au eșuat datorită blindajului telefonic. De anul viitor vom introduce și cabine pentru aceste telefoane, cu un design corespunzător lor",*** ne-a declarat Alexandru Gagea. **(Mihai GIUBERNEA)**

"Vom aplica legea după un așa-zis timp de pregătiri"

■ ***afirmă purtătorul de cuvînt al Gărzii Financiare, referindu-se la Legea privind evaziunea fiscală***

Garda Financiară Iași încă nu a început punerea în aplicare a Legii pentru combaterea evaziunii fiscale. ***"Pentru că este o lege nouă și cu pedepse deosebit de aspre, am convenit, împreună cu Direcția Finanțelor Publice, ca aplicarea ei să survină după un așa-zis timp de pregătiri, în care agenții comerciali și populația să se familiarizeze cu noutățile acestei legi",*** a declarat unui reporter NEP ***Florin Gavril,*** purtătorul de cuvînt al Gărzii Financiare Iași. Ca orice lege și aceasta are subtilitățile ei, iar aplicarea ei acum ar produce o adevărată panică în rîndurile populației. "Organele de control abilitate în aplicarea ei s-au apucat serios de studiu, lucru la care sînt invitați și alții" - a completat Florin Gavril. **(NEP)**

AGENȚIA DE TURISM MOLDAVIA
Tel. 112564, 211330
Iași, str. 14 Decembrie 1989, nr. 4 (fostă Ștefan cel Mare nr. 4)
organizează excursii în țările:
TURCIA 7, 10, 14, 18 decembrie - 66.000 lei
POLONIA 7, 13, 14 decembrie - 49.000 lei
Organizăm REVELION '95 în stațiunile Lacul Roșu, Vatra Dornei

La vache qui rit
S.C. FOOD LAND S.R.L.
singurul distribuitor
în Iași
al brînzei topite
"La vache qui rit"
- produsă în FRANȚA -
și al excelentului whisky românesc
"ROYAL SMITH"
produs sub licență SCOTLAND
De asemenea, vă oferim o gamă variată
de produse alimentare și cosmetice.
Pentru sezonul de iarnă
practicăm o reducere substanțială de prețuri
Adresa: magazin - Alexandru cel Bun, bl. H4, parter,
tel 157034, fax. 131667;
depozit - Baza 3, tel. 132858/int. 148.
en gros — en gros

Citiți
VOCEA ROMANIEI
Cotidian al Guvernului
Ziarul care vă oferă informație diversă, obiectivă, completă și utilă din surse sigure și autorizate.
Cotidianul VOCEA ROMANIEI îl puteți găsi la chioșcurile RODIPET și rețeaua companiei NORD-EST.
Dar cel mai sigur este abonamentul pe care îl puteți face la toate oficiile poștale.
Ziarul VOCEA ROMANIEI cu difuzare garantată în toate județele vă oferă spațiu publicitar la tariful cel mai mic.
Relații la
tel/fax: 211.18.58 și
telefon: 211.04.37.

S.C. A&D NERIO S.R.L.
vinde en gros
prin magazinele sale
DECORA și DUET
din str. I.C. Brătianu 36,
între cofetăria Opera și restaurantul Cina și, respectiv,
b-dul Ștefan cel Mare și Sfînt, bl. B2, parter,
vis-à-vis de magazinul CENTRAL:
■ minunate jucării de iarnă
■ instalații de pom muzicale
■ globuri, steluțe, ornamente
■ MOȘI CRĂCIUN muzicali
■ cadouri pentru sărbătorile de iarnă
■ brăduți și plante decorative de sezon
Prețuri negociabile, în funcție de cantitatea achiziționată.
Telefon 032/147165.
Program zilnic 8,oo-20,oo, duminică 10,oo-14,oo

MEDISAN
CABINET MEDICAL
str. Theodor Burada 6 (lîngă Liceul de Muzică)
Informații și programări la tel. 112925, 114274.
consultații și tratamente de: BALNEOLOGIE, REUMATOLOGIE, podologie (picior plat), infiltrații și acupunctură în boli ale coloanei vertebrale și articulațiilor - dr. Vlad Dorin BEJAN; BOLI INTERNE, BOLI ALE SÎNGELUI sindroame mielo și limfoproliferative, hemoragipare, anemii, colagenoze - dr. TURTUREANU-HANGANU Ecaterina; ENDOCRINOLOGIE - dr. Cristina PREDA, dr. Carmen VULPOI; BOLI INTERNE și MEDICINĂ GENERALĂ - dr. Olimpia DIACONU; dr. Ella PINTILEI; CARDIOLOGIE, BOLI INTERNE - dr. Lăcrămioara NECULA; și BOLI NEUROCHIRURGICALE, dureri ale nervilor, cefalee-migrenă (neuroliză) - dr. Ghe. SĂNDULESCU; BOLI DE PIELE, VENERICE, DERMATOCHIRURGIE, psoriazis, eczeme, micoze, cancere ale pielii, acnee, boli ale părului și unghiilor, cauterizări, distrugerea firelor de păr de pe față, dermatocosmetică - dr. ADRIAN VASILCA.
Solicităm colaboratori medici specialiști și primari în diverse profiluri și asistente medicale
- relații zilnic între orele 14,00 - 15,00, telefon 112925.

CAMERA DE COMERȚ ȘI INDUSTRIE IAȘI
&
MYDO CENTER
pregătesc pentru tipar
ANUARUL
SOCIETĂȚILOR COMERCIALE
DIN JUDEȚUL IAȘI - 1995
Redactat (și) în limba engleză și tipărit în condiții grafice de lux, el urmează să apară în luna martie 1995 și va fi difuzat prin Camerele de Comerț și Industrie din România, ambasadele și reprezentanțele comerciale românești din străinătate.
Informații suplimentare se pot obține la sediul Camerei de Comerț și Industrie Iași, B-dul Copou nr. 4, și la Editura Mydo Center, str. Smîrdan nr. 5, et. 2 (sediul R.A. Locuința), sau la tel.: 117757 și 113707.

Strada Armeană nr. 13 Iași
IULIUS
S.C. IULIUS S.R.L
VĂ COMUNICĂ NOUL NUMĂR DE
TELEFON/FAX 211821
LA CARE VOM RĂSPUNDE
APELURILOR DUMNEAVOASTRĂ.

COMPANIA DE TURISM
NET
Tabere pentru elevi și studenți la BORSEC
- între 57.000 lei și 84.400 lei
Week-end studențesc la
BORSEC - 1-4.12
Excursii în:
TURCIA - 10.12
UNGARIA - 7.12
POLONIA - 17.12 - 45.000 lei
FRANȚA - PARIS - săptămînal
FRANȚA - 8.12 - 800.000 lei
Informații și înscrieri:
IAȘI - Casa Modei - mezanin.
Telefon 032-117596.
PIATRA NEAMȚ - Tel. 033-631536.
TÎRGU FRUMOS - Tel. 032-712408.
net
KLM AGENT

OPEN SYSTEMS
Str. Stejar nr. 3 * IASI 6600 * Tel. / Fax 032-17.47.59
■ Calculatoare Hewlett Packard
■ Imprimante matriciale OKI
■ Imprimante laser și cu jet de cerneală Hewlett Packard
■ Scannere și plottere Hewlett Packard
■ Software și componente pentru rețele Novell
■ Subansamble pentru calculatoare
Instalare și configurare sisteme ■
Instruire și asistență software ■
Service în garanție și postgaranție ■
Proiectare și instalare rețele Novell ■
HEWLETT PACKARD Authorized Reseller

BIBLIOTECA
CENTRALĂ [illegible]

În atenția cititorilor

Suplimentul gratuit MONITORUL SPORT este inclus în acest număr al cotidianului nostru. Verificați, vă rugăm, dacă difuzorul de presă vi l-a înmînat împreună cu «secțiunea A» a MONITORULUI.

Masacru într-o discotecă din Suedia

Trei persoane au fost ucise și alte 11 au fost rănite duminică dimineața, atunci cînd mai mulți bărbați înarmați au deschis focul asupra unei discoteci din capitala Suediei, Stockholm, informează REUTER.

Surse ale poliției au declarat că, probabil, agresorii erau trei tineri, care fuseseră dați afară din local de către personalul de ordine, în seara precedentă. Deși nu deține date sigure în legătură cu tragicul incident, purtătorul de cuvînt al poliției, *Tommy Karlholm*, afirmă că este posibil ca atacatorii să fi folosit arme automate de asalt. Forțele de ordine au lansat o amplă operațiune în întreaga capitală suedeză, pentru a-i identifica pe periculoșii asasini.

SECȚIUNEA A
ȘTIRI, OPINII, COMENTARII

LUNI
5 decembrie 1994
An IV,
Nr. 284 (1040)
12 PAGINI
250 LEI

cotidian de informații
Monitorul ®

Director onorific: AUREL LEON
Redactor șef: DAN RADU

Înainte de a anunța Poliția, Salvarea sau Pompierii, sunați la MONITORUL!
Telefoane:
17.25.57
14.56.10

Drama oamenilor cărora nu li se coagulează sîngele

■ *o simplă zgîrietură poate provoca moartea unui bolnav de hemofilie*

Există familii pentru care nașterea unui copil de sex masculin - de obicei prilej de bucurie - reprezintă începutul unei tragedii. O boală genetică necruțătoare, hemofilia, afectează numai băieții născuți de mamele purtătoare ale genelor mutante ce determină apariția acestei boli. Simpla lovire sau cea mai neînsemnată zgîrietură poate aduce un băiețel bolnav de hemofilie într-o stare gravă, în cazul în care nu se intervine imediat, cu mijloace medicale complexe.

La bolnavii de hemofilie - după cum afirmă specialiștii ieșeni - timpii de coagulare și sîngerare se prelungesc foarte mult. Practic, un astfel de copil nu se poate juca cu alți copii de vîrsta lui. Cea mai mică accidentare îi poate fi fatală. Loviturile repetate la articulații, inerente la copiii mici, duc la hemartroze și anchiloze definitive. Astfel, durata de viață a unor copii afectați de hemofilie depinde de grija pe care părinții o manifestă față de ei. Este foarte greu, însă, ca ei să fie total protejați de asemenea accidente, astfel că acești bolnavi foarte rar ating maturitatea.

Unul dintre băieții soților ***Maria și Mihai I.***, din Deleni - Iași, a decedat în urma unei lovituri la cap, care i-a provocat o hemoragie ce nu a putut fi oprită. Maria I. nu a știut că este purtătoare a factorului (gena) care determină boala, pînă în momentul în care a născut primul băiat. Din nefericire, și următorii copii, au fost, de asemenea, băieți.

Biologul ***Florin Teodorescu***, șeful Laboratorului de explorări funcționale din cadrul Spitalului Universitar "Socola", ne-a oferit unele detalii cu privire la jocul factorilor genetici ce determină această boală exclusiv masculină. ***"Gena care determină apariția bolii se găsește pe unul dintre cromozomii sexuali X și este recesivă. Din acest motiv, de regulă, mamele sînt purtătoare de genă anormală (mutantă) și vor avea descendenți de sex masculin afectați de hemofilie. Factorul de risc, la naștere, este de 50%, ceea ce reprezintă foarte mult, astfel încît mamele aflate în aceste situații sînt aproape obligate să întrerupă sarcina. Fetele născute de aceste mame sînt sănătoase din punct de vedere clinic, însă este posibil ca tot în proporție de 50% să fie purtătoare, la rîndul lor, ale genei mutante."***

Cei trei băieți ai familiei din Deleni sînt afectați de hemofilie de tip A, aflîndu-se în evidența Secției de oncologie a Spitalului "Sf. Maria", din Iași. Specialiștii ne-au precizat că boala poate avea diferite forme. Unele tipuri de hemofilie apar la naștere, altele pe parcurs. Orice leziune a unui vas de sînge reprezintă un pericol. Cînd unul dintre copiii familiei I. s-a lovit la spate, a fost internat și supus unui tratament complicat. ***Dr. Constantin Barabolschi,*** medic neuropsihiatru, ne-a declarat că intervențiile chirurgicale la astfel de bolnavi sînt extrem de dificile. Unul dintre cazurile extrem de rare, un bolnav de hemofilie ajuns la vîrsta de 30 de ani, o vîrstă considerată ca fiind foarte înaintată pentru oamenii bolnavi de hemofilie, a povestit că, nefiind informat în legătură cu boala lui, un medic stomatolog i-a extras trei măsele într-o zi. Hemoragia

ce a urmat a fost catastrofală, însă, avînd o șansă incredibilă, el a fost salvat după săptămîni de perfuzii și transfuzii. Dr. Constantin Barabolschi a mai precizat că hemofilicii sînt extrem de prudenți și fac veritabile psihoze în disperarea lor de a evita accidentele mici, banale, ce se petrec, inevitabil, în viața unui om. ***"Aș vrea să trăiesc sub un glob de sticlă, să nu mă atingă nimic. Am impresia că sînt cea mai fragilă ființă de pe lume"***, a afirmat norocosul supraviețuitor al acestei neobișnuite afecțiuni. ***"Combinația genelor aparține hazardului. Gena circulă în arborele genealogic al familiei. Nu se poate ști cînd a apărut și din ce cauze. Deocamdată, asistăm aproape neputincioși la efectele pe care hemofilia le generează"***, ne-a mai precizat biologul Florin Teodorescu. Singura soluție, în momentul de față, sugerată de specialistul ieșean, ar fi avortul selectiv, adică eliminarea produsului de concepție de sex masculin. Acest lucru este, însă, dificil, în condițiile asistenței medicale din țara noastră. Mamele care nasc primul băiat la care se constată existența hemofiliei ar trebui să excludă în viitor riscul de a aduce pe lume asemenea ființe chinuite - au mai afirmat specialiștii intervievați. **(Silviu LABEȘ)**

NOUTĂȚILE ZILEI

ASASINAT POLITIC ***Georgy Chanturia***, liderul Partidului Național Democratic (gruparea de opoziție din Georgia) a fost asasinat, sîmbătă dimineața, cînd un grup de indivizi înarmați a deschis foc asupra automobilului în care se afla. Soția lui, Irina Sarishvilli, a fost grav rănită, de asemenea, au declarat surse ale poliției citate de REUTER. Un purtător de cuvînt al Ministerului de Interne a precizat că asasinii au tras din trei părți, folosind o mitralieră și mai multe puști automate. Chanturia a decedat în drum spre spital, iar soția lui se zbate între viață și moarte în salonul de terapie intensivă. Un incident separat a avut loc în cursul aceleiași zile, cînd o explozie puternică a distrus parțial un pod de cale ferată aflat la 50 de km de Tbilisi, fără a provoca victime. Oficialitățile, care au avansat ipoteza unui act de sabotaj, au declarat că podul era singura cale pentru transportul alimentelor și combustibilului către Armenia.

MAFIOT ARESTAT Poliția italiană a arestat sîmbătă pe unul dintre capii mafiei siciliene, **Michelangelo La Barbera**, suspectat de a fi implicat în asasinarea judecătorului ***Giovanni Falcone***, informează REUTER. Magistrații cruciadei anti-mafia au salutat arestarea lui Barbera ca pe o victorie importantă. Potrivit declarațiilor poliției, gangsterul a fost descoperit într-o căsuță insalubră la periferiile orașului Palermo, unde se ascundea împreună cu un alt mafiot ***Giovanni Buscemi***. ***"Cred că această arestare va provoca furie în rîndul organizațiilor criminale, dat fiind că era unul dintre principalii pioni"***, a declarat procurorul-șef din Palermo, ***Giancarlo Caselli***. Atentatul din 1992 căruia i-a căzut victimă judecătorul Falcone, împreună cu soția și trei gărzi de corp a șocat întreaga Italie, determinînd o contra-ofensivă din partea autorităților. Arestarea lui ***Salvatore "Toto" Riina*** în 1993, supranumit "Il cappo di tutti cappi", a fost primul mare triumf al magistraților.

SCĂPAȚI DE DRACI Un preot italian a anunțat că a pus la punct un test pe care oricine și-l poate face singur, acasă, în cazul în care are bănuieli că el însuși, sau cineva apropiat, ar fi posedat de diavol. Testul mai ajută și la deosebirea adevăratei "posedări" de simplele maladii psihice, acestea din urmă fiind cu mult mai dese decît primele. Cum se procedează? Foarte simplu: se pune o icoană sub patul persoanei vizate, sau i se picură în băutură puțină apă sfințită. Dacă după aceea individul persistă în ***"a desconsidera cele sfinte"***, atunci aceasta reprezintă o dovadă clară că el este posedat de diavol, relatează REUTER. Autorul acestui test, monseniorul Corrado Balducci, poate fi socotit un adevărat "expert" în... draci. Conform propriilor sale declarații, studiază cazuri de posedare de peste 35 de ani, mai adaugă sursa citată.

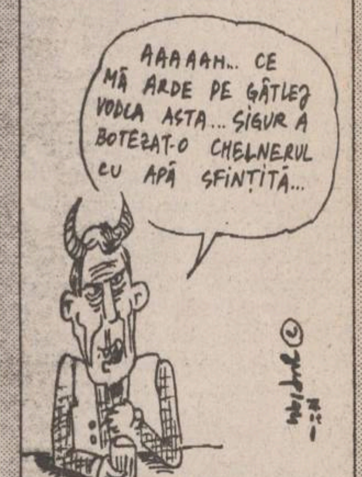
AAAAAH... CE MĂ ARDE PE GÎTLEJ VODCA ASTA... SIGUR A BOTEZAT-O CHELNERUL CU APĂ SFINȚITĂ...

JUDOKA RECALIFICAT Clubul Sportiv al Armatei Steaua București și Federația Română de Judo l-au suspendat pe sportivul ***Iulian Rusu*** pe timp de doi ani pentru faptul că a părăsit clubul. De mai multe luni, Iulian Rusu (categoria 78 kg) se află în Austria unde s-a angajat ca bodyguard la un bar de noapte. Antrenorul echipei militare, Radu Abălaru, a declarat unui redactor al Agenției MEDIAFAX că sportivul în cauză a preferat să plece ***"evident, pe mai mulți bani, decît să aibă o leafă de plutonier în armata română"***. Clubul din Ghencea a ținut totuși să îl acopere pe Iulian Rusu, mai mult din considerente umanitare și de... onoare. Răspunsul sportivului a fost categoric: ***"Decît judoka în România, mai bine bodyguard în Austria..."***.

PRONOSPORT

Rezultatele concursului din 4 decembrie

1. BARI - FOGGIA	2-1	1
2. CAGLIARI - LAZIO	1-1	X
3. CREMONESE - INTER	0-1	2
4. JUVE. - FIORENTINA	3-2	1
5. VICENZA - COSENZA	1-1	X
6. NAPOLI - TORINO	1-1	X
7. PARMA - BRESCIA	4-0	1
8. ROMA - PADOVA	2-0	1
9. SAMPDORIA - GENOA	3-2	1
10. ACIR. - VENEZIA	1-0	1
11. CESENA - UDINESE	2-1	1
12. PERUGIA - PESCARA	1-0	1
13. VERONA - ANCONA	1-1	X

Loto 6/49

3 31 1 28 15 12

Tragerea NOROC

6945719

Numărul bolnavilor de tuberculoză este în continuă creștere

■ *Iașul ocupă locul patru în țară în ce privește incidența cazurilor de T.B.C.*

Institutul de Pneumoftiziologie "Marius Nasta" din București a elaborat ***"Proiectul Programului Național Antituberculos 1994-1995"***, ca urmare a faptului că alarmanta creștere a numărului cazurilor de TBC nu mai poate fi trecută cu vederea. Județul Iași, datorită unei mari aglomerări a populației, cît și a unei situații economice sărace, după cum ne-a precizat medicul ***Traian Mihăiescu***, de la Clinica Pneumoftiziologică Iași, este al patrulea ca incidență a TBC, cu 128 de cazuri la 100.000 locuitori în 1994, după municipiul București, județele Mehedinți și Giurgiu. Situația României în privința TBC este comparabilă doar cu a unor țări subdezvoltate din Africa și Asia. În Europa, toate celelalte țări sînt la o mare distanță, avînd în vedere că în Danemarca numărul de cazuri este de 5 la 100.000 locuitori, în Franța de 30/100.000 locuitori.

Creșterea incidenței cazurilor de TBC este cu atît mai îngrijorătoare cu cît, după cum ne-a precizat medicul Traian Mihăiescu, se tergiversează ajutorul financiar pe care îl implică stoparea acestei boli. Semnalăm că în județul Iași numărul bolnavilor de tuberculoză a crescut cu 17% anul acesta față de 1993. **(NEP)**

În atenția agenților economici și a organizațiilor sindicale!

OFERTĂ VALABILĂ ÎN PERIOADA 1 - 10 DECEMBRIE 1994

S.C. EROM S.A.
vinde produse cosmetice EN GROS:
- marca FARMEC CLUJ
0-9% sub prețul producătorului
- marca COLGATE - PALMOLIVE
2-10% sub prețul producătorului
- marca SCHARZKOPF
prin IRENE, adaos comercial 0

Prețuri care sfidează orice concurență

Vă așteptăm în zona pasarela Nicolina, bl. 909
(prima stație de tramvai după Podu Roș)
Telefon/fax 032/125405. Program zilnic 8,00 - 20,30

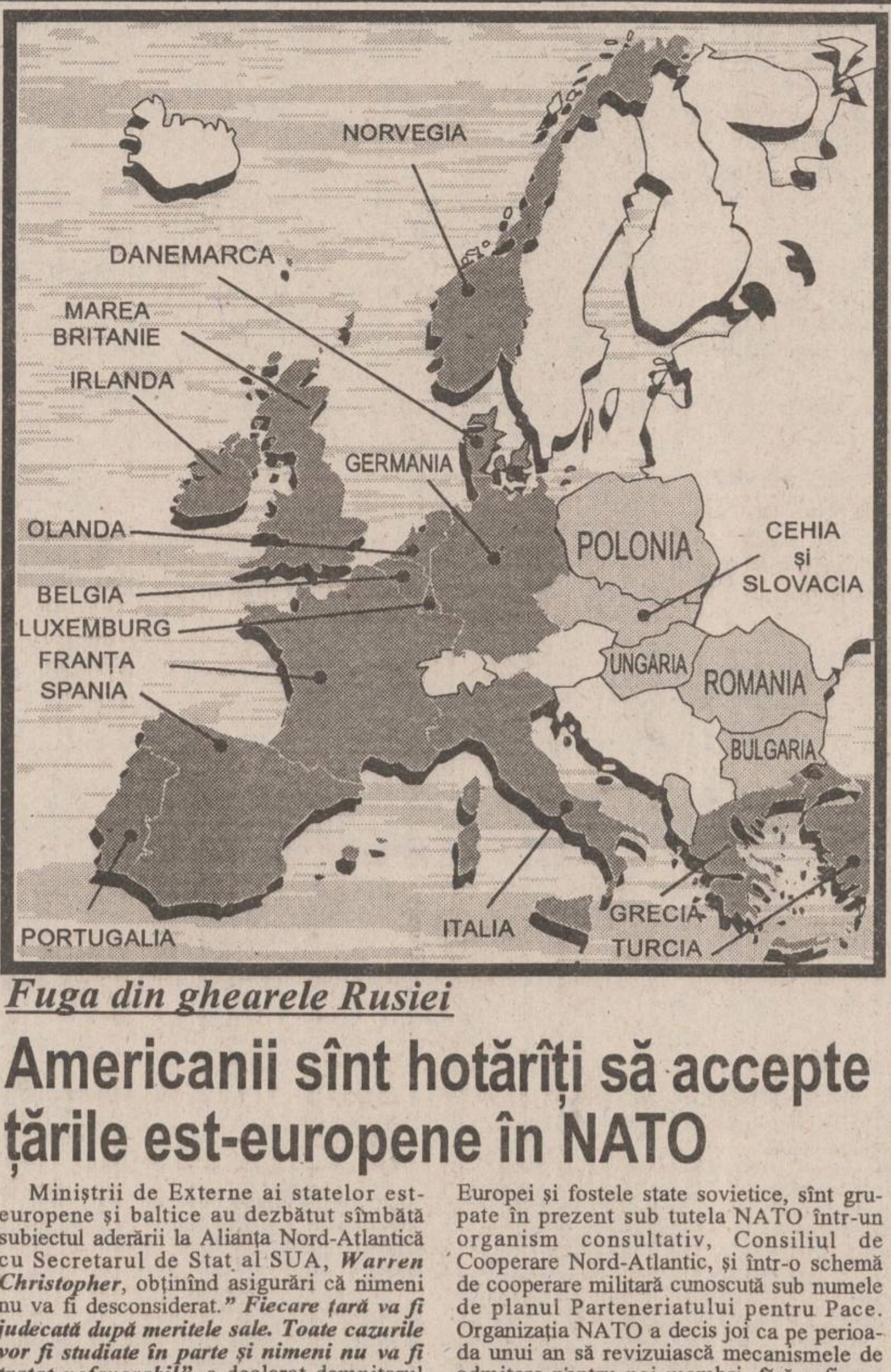

Fuga din ghearele Rusiei

Americanii sînt hotărîți să accepte țările est-europene în NATO

Miniștrii de Externe ai statelor est-europene și baltice au dezbătut sîmbătă subiectul aderării la Alianța Nord-Atlantică cu Secretarul de Stat al SUA, ***Warren Christopher***, obținînd asigurări că nimeni nu va fi desconsiderat." ***Fiecare țară va fi judecată după meritele sale. Toate cazurile vor fi studiate în parte și nimeni nu va fi tratat nefavorabil"***, a declarat demnitarul american la încheierea întrevederii. La întîlnire au participat șefii diplomațiilor din România, Albania, Bulgaria, Republica Cehia, Estonia, Ungaria, Letonia, Lituania, Ungaria, Polonia, Slovacia și Slovenia. " ***O parte dintre noi am accentuat importanța creării unei balanțe a puterilor regionale în procesul extinderii Alianței. România este foarte interesată să participe activ la acest proces"***, a declarat ministrul român al Afacerilor Externe, ***Teodor Meleșcanu***, citat de REUTER. Statele din răsăritul Europei și fostele state sovietice, sînt grupate în prezent sub tutela NATO într-un organism consultativ, Consiliul de Cooperare Nord-Atlantic, și într-o schemă de cooperare militară cunoscută sub numele de planul Parteneriatului pentru Pace. Organizația NATO a decis joi ca pe perioada unui an să revizuiască mecanismele de admitere pentru noi membri, fără a fixa o dată anume pentru acceptarea acestora.

Referitor la scopul propriu-zis al deplasării sale la Bruxelles, ministrul român de Externe, Teodor Meleșcanu, a precizat că a expus reuniunii Consiliului de Cooperare Nord-Atlantică (COCONA) hotărîrea fermă a țării noastre de a se integra în structurile NATO.**(Amănunte despre politica NATO privind extinderea spre Est în pagina 8)**

Pe hartă, au fost marcate cu gri închis țările europene membre NATO, iar cu gri deschis - țările care doresc să intre în NATO

2.253 de ieșeni vor să schimbe certificatele de proprietate în acțiuni

Peste 15 mii de certificate de proprietate au fost depuse de cetățeni la sucursala ieșeană a Băncii Române pentru Dezvoltare în schimbul acțiunilor firmelor S.C. "Siretul" S.A. Pașcani, S.C. "Argus" S.A. Constanța și S.C. "Favior" S.A. - Orăștie, propuse pentru privatizare în cadrul Programului Ofertei Publice. Numărul cererilor depuse pînă la data de 30 noiembrie a.c. prin care se solicită asemenea acțiuni este de 2.253, după cum au afirmat surse ale BRD Iași. Pînă în prezent, cele mai multe certificate de proprietate - 5.625 - au fost depuse la BRD-Iași pentru primirea acțiunilor firmei "Siretul" Pașcani. Programul de privatizare prin ofertă publică continuă să se desfășoare pînă la data de 9 decembrie a.c. **(Alin TOCAN)**

O marcă de renume mondial în România: Lee Cooper

NOU

Leaderul European în domeniu vă oferă o gamă largă de modele permanente și de sezon.
Blue-jeans
T-shirts
S-shirts
Cămăși
Jachete
Accesorii
Sîntem distribuitorul exclusiv al produselor Lee Cooper în România.
Intrați în rețeaua Lee Cooper și veți obține un cîștig sigur!
Sunați la: tel.:(401)3120841 - 3120842. Fax: (401) 3113106
Bayindir Construcții, Turism, Comerț și Industrie S.A.
Centrul de Afaceri Negoiu, et. VII, str. Ion Câmpineanu 16, sector I, București

Un grav abuz privind aplicarea Legii fondului funciar

Firma CONMETAL S.R.L. și-a construit în mod ilegal o clădire pe un teren care nu-i aparține

Litigiile dintre foștii proprietari ai caselor demolate în ultimii ani de dictatură comunistă și actualii proprietari ai terenurilor prezintă, în multe cazuri, aspecte inedite. În situațiile în care noii proprietari, de regulă societăți comerciale, nu au avut întocmite formele legale la data de 1 ianuarie 1990, dar care s-au considerat stăpîne pe aceste "cadouri", au adoptat tactica faptului împlinit, construind, în timp record, diverse clădiri. Amplasarea acestor construcții pe terenurile luate după legile comuniste a avut ca scop tocmai impunerea unor situații care, din punct de vedere practic, sînt fără ieșire.

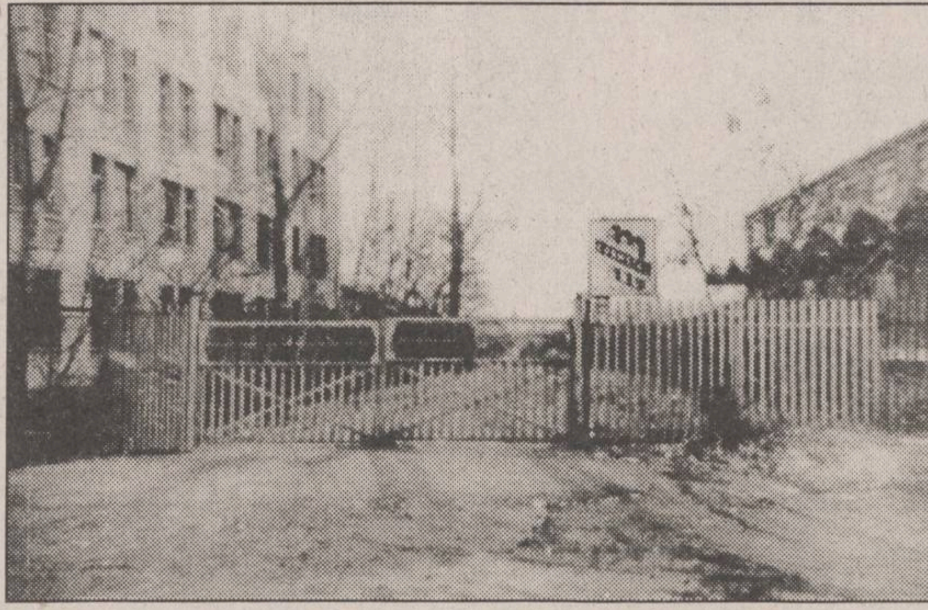

Străzile Corbului și Rozelor au fost închise de CONMETAL S.R.L. în mod abuziv.

■ Terenul familiei Gorea a fost cedat de TAMAZ FRIGOCARNE unei întreprinderi de stat

Cazul familiilor Gorea și Blejușcă, ale căror proprietăți învecinate sînt amplasate pe strada Corbului nr. 2, respectiv strada Rozelor nr. 1, ilustrează o situație limită din punct de vedere al aplicabilității legilor în vigoare.

La 1 ianuarie 1990, cei cinci sute mp de teren ai lui Alexandru Gorea se aflau pe raza administrativă a Întreprinderii de Industrializare a Cărnii Iași (actualul S.C. Tomaz Frigocarne S.A.), însă fără ca această societate să dețină actele care să-i confere drepturile depline asupra terenului în discuție. Situația incertă se datora neautentificării la Notariatul de Stat a unui act de donație privind trecerea terenului din proprietatea familiei Gorea în cea a IIC Iași. Acest act de donație trebuia făcut pentru ca locatarii casei de pe strada Corbului nr. 2 să primească un apartament în schimbul demolării făcute fără decret de expropriere. În perioada dintre încheierea actului între cele două părți și autentificarea lui au intervenit evenimentele din decembrie 1989, în urma cărora familia Gorea a considerat că apartamentul primit cu chirie de la stat despăgubește numai valoarea casei demolate abuziv în timpul fostului regim, deci nu se mai punea problema donației terenului. În acest context, familia Gorea și-a revendicat drepturile asupra celor cinci sute mp din strada Corbului 2 și i s-a întocmit titlul de proprietate 181832/30.10.1992. Cu toate că acest titlu de proprietate nu făcea decît să întărească drepturile familiei Gorea asupra celor cinci sute mp, S.C. "Tamaz-Frigocarne" S.A. a cedat prin protocol (841/11.06.1990) Întreprinderii de Prestări Servicii și Construcții Montaj Iași o suprafață de 1572 mp teren situat între Întreprinderea Frigorifer Iași, Depozitul de Mobilă Iași și Căminele Grupului Școlar Materiale de Construcții Iași (str. Corbului 2 - Rozelor 1). În acest protocol se menționa că această cedare de teren se făcea în baza adreselor 6619/08.06.1989 și 103/28.04.1989, acte care demonstrau proprietatea IIC Iași asupra terenului respectiv. Însă ceea ce rezultă din aceste adrese atestă faptul că terenul în cauză este amplasat în cu totul altă parte decît acolo unde IPSCM Iași și-a amplasat unele construcții. Astfel, prin adresa 6619/08.06.1989, Primăria Municipiului Iași aducea la cunoștința IIC Iași acordul privind trecerea în proprietatea acesteia a unei suprafețe de teren de 1088 mp. Acest teren se învecinează la nord cu pasajul Socola, la est și sud cu linia CFR Iași-Ungheni, iar la vest cu Fabrica Frigorifer Socola. În ceea ce privește terenul care a făcut obiectul protocolului mai sus menționat, Primăria Iași a respins atribuirea lui către IIC Iași.

■ Pe terenul lui Vasile Blejușcă a fost construită o hală de producție

Pe de altă parte, avizul 103/28.04.1989 dat de Consiliul Popular Județean Iași prevede că IIC să administreze un teren de trei mii mp situat în Iași, fără a se specifica amplasamentul.

După preluarea terenului, IPSCM Iași, devenită ulterior S.C. "Conmetal" S.R.L., și-a ridicat fără autorizație de construcție, o hală de producție, construcție provizorie, și a început activitatea. Această hală ocupa în întregime terenul lui Vasile Blejușcă (titlul de proprietate 181837/30.10.1992 - 250 mp) și 156 mp din terenul lui Alexandru Gorea. Ca urmare a acestui fapt, Alexandru Gorea a deschis proces S.C. "Conmetal" S.R.L., proces care s-a terminat în luna mai a.c. Conform Deciziei civile 693/18.04.1994, rămasă definitivă, instanța "obligă pe S.C. «Conmetal» S.R.L. să lase reclamantului în deplină proprietate și posesie suprafața de 150 mp, teren situat în Iași, strada Corbului nr. 2". Privitor la cei 250 mp ai lui Vasile Blejușcă, ocupați de S.C. "Conmetal" S.R.L., procesul a fost cîștigat de proprietar, însă se află în perioada de înaintare a apelului.

Derutantă este, însă, atitudinea S.C. "Conmetal" S.R.L. Iași (patron Pavel Rotundu), care, în timp ce era acționat în judecată de Alexandru Gorea, și-a mai ridicat încă o construcție, tot fără autorizație din care o bună parte ocupă terenul aceluiași Alexandru Gorea. Dacă hala pentru care a fost acționată în justiție S.C. "Conmetal" S.R.L. era din tablă (deci construcție provizorie), clădirea nou construită este din cărămidă. În plus, pentru această construcție S.C. "Conmetal" S.R.L. a fost amendată, la 26 iulie 1994, cu suma de două milioane lei, de către Consiliul Județean Iași. "Indolența de care dă dovadă acest Pavel Rotundu este nemaipomenită. Eu mă judec cu el ca să-și ia construcția de tablă de pe terenul meu, iar el își ridică o construcție definitivă" - ne-a declarat Ecaterina Gorea.

■ În timpul procesului, CONMETAL și-a mai ridicat o construcție, închizînd două străzi

În afară de faptul că și-a ridicat construcțiile fără avizele de rigoare, S.C. "Conmetal" S.R.L. a închis accesul spre cele două străzi, Corbului și Rozelor, printr-un gard, beneficiind astfel și de terenul care figura ca stradă (domeniu public). Acum, această firmă figurează la adresa Manta Roșie 1A.

În replică, Pavel Rotundu contestă "Monitorului" dreptul de a consemna aceste fapte, invocînd legi numai de el știute. "Ce treabă are presa cu obligația pe care o am eu? În calitatea dumneavoastră trebuie să faceți asemenea cercetări? Nu are cine să se ocupe de așa ceva? Eu nu vă dau acordul să publicați așa ceva. Ei bine, faceți dumneavoastră articolul și mă blamați pe mine în articolul ăla, așa, și eu, după aceea, o să văd cum descopăr, adică cum vin cu morala, cu despăgubiri, cu alte treburi". **(George TOADER)**

MONITORUL INTERN

La începutul carierei politice

Miron Mitrea își declară averea

În exclusivitate pentru agenția MEDIAFAX, Miron Mitrea, fostul președinte executiv al CNSLR-Frăția, și-a declarat averea, la începutul carierei de om politic, ca vicepreședinte al Partidului Democrației Sociale: "Sînt proprietarul unei jumătăți dintr-un apartament de trei camere din Calea Griviței, la etajul 4. Sînt proprietarul a 3/16 dintr-un apartament dintr-o vilă din Str. General Dona, nr.17. Apartamentul este cumpărat de familie, în 1971. Familia îmi vinde, la un preț foarte mic, partea ei și eu voi avea, astfel, în vilă un apartament. Am vreo jumătate de hectar la Leordeni de Argeș, pe care le-am moștenit conform Legii 18, a fondului funciar, și 250 mp în comuna Otopeni". Mitrea a ținut să precizeze că orice alte proprietăți care vor apărea ulterior și vor fi mediatizate sînt rezultatul unor acumulări financiare realizate după numirea sa ca vicepreședinte al PDSR (numirea se va produce pe data de 15 decembrie a.c., la întrunirea Biroului Executiv Central al PDSR). **(Mediafax)**

După cinci ani de la Revoluție

Ion Iliescu nu va fi invitat la Timişoara cu ocazia aniversării

Membrii Asociației Luptătorilor din Timișoara Arestați în Revoluție (ALTAR) s-au întrunit vineri într-o adunare generală pentru a decide cum vor aniversa 5 ani de la Revoluție și îi vor comemora pe eroi. ALTAR a hotărît să-și convoace membrii în data de 16 decembrie, ora 14.30, în fața Casei Parohiale Reformate din Piața Maria, de unde se va pleca într-un marș pe traseul Complexul Studențesc-Consiliul Județean-Piața Libertății-Piața Operei. În Piața Operei va avea loc mitingul aniversar în cadrul căruia se va face un bilanț al celor 5 ani de la Revoluție și vor fi incriminați actualii guvernanți și cei care au preluat puterea după căderea dictaturii ceaușiste. La miting au fost invitați să participe Doina Cornea, Ana Blandiana, Lucia Hossu-Longin, Mircea Dinescu, Corneliu Coposu și Mircea Ionescu-Quintus. Participanții la adunarea generală a ALTAR au fost unanim de acord în privința inoportunității invitării la Timișoara a președintelui Ion Iliescu. **(Mediafax)**

Cu privire la bunurile personale

Noi reglementări vamale pentru cei care pleacă din ţară definitiv

De la data de 15 noiembrie a.c. a intrat în vigoare Ordinul circular nr. 58 cu privire la vămuirea bagajului neînsoțit aparținînd persoanelor care își stabilesc domiciliul în altă țară. Astfel, aceste persoane pot scoate din țară, ca bagaj neînsoțit, toate bunurile de uz personal, familial și gospodăresc, dar numai în condițiile corespunzătoare spațiului locativ deținut în România (de pildă, dacă persoana a locuit într-un apartament de trei camere, atunci poate scoate din țară numai mobila corespunzătoare celor trei camere). O altă noutate în acest domeniu o constituie și faptul că această vămuire se poate efectua și la Vama Iași. Conform prevederilor Ordinului 58 s-au stabilit următoarele centre de vămuire a bagajului neînsoțit aparținînd persoanelor ce își stabilesc domiciliul în altă țară: Vama București - antrepozite, Vama Arad, Vama Constanța, Vama Craiova, Vama Galați, Vama Iași, Vama Oradea, Vama Sibiu, Vama Tg. Mureș, Vama Timișoara. **(Gynella PARFENIE)**

O comisie mixtă de teologi a hotărît

La cununiile mixte trebuie să participe doi preoţi

O comisie mixtă formată din teologi ortodocși și catolici s-a întrunit, cu cîtva timp în urmă, în Elveția pentru a stabili care este modalitatea în care trebuiesc oficiate cununiile religioase mixte (în care unul dintre soți este ortodox și celălalt catolic), în condiția în care ambii soți doresc să-și păstreze religia pe care o aveau inițial. De comun acord, s-a stabilit că slujba religioasă trebuie oficiată de către doi preoți: preotul catolic trebuie să oficieze logodna (binecuvîntarea inelelor), iar preotul ortodox trebuie să oficieze cununia (încoronarea mirilor). **(D.F.)**

În prezența ministrului Justiției

A fost inaugurată Judecătoria Răducăneni

Sîmbătă a avut loc inaugurarea Judecătoriei și Parchetului de pe lîngă Judecătoria Răducăneni, instituții care vor avea în raza de activitate zece comune din județul Iași. Sediul este o construcție mai veche, amenajată cu sprijinul material al Ministerului Justiției și Parchetului General, care au investit peste 88 milioane lei. Cele două unități au fost dotate cu mijloace logistice deosebite (sector documentare juridică, dotare de arhivă etc.) și se speră că la începutul noului an Judecătoria și Parchetul din Răducăneni să fie racordate la un sistem informațional computerizat.

În cadrul Judecătoriei vor funcționa cinci judecători, doi dintre aceștia absolvenți ai promoțiilor 1993 și 1994, iar trei dintre ei judecători delegați de la Judecătoria Iași. S-a avut în vedere ca magistrații delegați să aibă o înaltă ținută profesională și de conduită, astfel încît să ajute la bunul mers al acestei instanțe încă de la înființarea ei.

În același sediu va funcționa și un birou notarial, precum și un birou de avocați alcătuit, deocamdată, din trei avocați și doi notari.

La inaugurarea noilor instituții au participat prim-procurorul Curții de Apel Iași, magistrați ai Judecătoriei, Tribunalului și Curții de Apel Iași, prefectul județului și președintele Consiliului Județean. De asemenea, au fost prezenți la Răducăneni ministrul Justiției, Iosif Gavril Chiuzbaian *(foto)*, și adjunctul procurorului general al României, Vasile Teodorescu. Cu această ocazie, au fost numiți și președintele Judecătoriei Răducăneni - judecător Georgeta Pavelescu și prim procurorul Parchetului de pe lîngă Judecătoria Răducăneni - procuror Constantin Popica. **(Adina SCUTELNICU)**

Numărul divorțurilor este în continuă creștere

■ în primele nouă luni, s-au înregistrat 1,89 divorțuri la mia de locuitori

Conform datelor furnizate de Comisia Națională de Statistică, numărul divorțurilor a crescut de la 1,32 la mia de locuitori în primele nouă luni ale anului trecut la 1,86 divorțuri la mia de locuitori în primele nouă luni ale anului curent.

La nivelul județului Iași, creșterea numărului de divorțuri a fost mai moderată. Astfel, dacă în primele nouă luni ale anului trecut s-au înregistrat 1,34 divorțuri la mia de locuitori, anul acesta, pînă la 1 octombrie au fost înregistrate 1,41 divorțuri la mia de locuitori (1123 de divorțuri în județ).

În ultimii ani s-a înregistrat o creștere constantă a numărului de divorțuri. Principalele cauze sînt: infidelități repetate, consumul de alcool și manifestările violente ce duc la vicierea raportului dintre soți. De asemenea, cadrul legislativ este mai permisiv în cazul cuplurilor fără copii. Valeriu Diaconu, președintele Curții de Apel, a declarat unui reporter NEP: "Chiar și în familii în care există copii se înregistrează mai multe divorțuri ca înainte de 1989. Cuplurile tinere se despart deoarece trec cu greu peste primii doi ani de căsătorie, perioada de acomodare și conciliere a personalităților. Cuplurile de 40-50 de ani se despart din cauza unor elemente aleatorii, exterioare familiei, ce zdruncină trăinicia unui cuplu. Nu se poate ignora nici precaritatea economică dar, paradoxal, aceasta duce, de multe ori, la salvarea căsniciilor".

O altă cauză a divorțurilor, destul de des întîlnită, este amestecul părinților în viața cuplului tînăr.

"Am avut cazuri în care părinții au venit cu acțiunea de divorț în mînă. Noi căutăm, de fiecare dată, să stăm de vorbă cu copiii și nu cu părinții", a declarat Valeriu Diaconu. **(NEP)**

Concurs Special

"Miss Rebus"

Amatoarele de INTEGRAME și REBUS (dar nu numai!) sînt invitate să-și trimită fotografiile (însoțite de datele personale) spre a participa la acest concurs. Primele 12 fotografii alese de juriul redacției vor fi publicate într-o apariție specială a revistei MONITORUL INTEGRAME REBUS, urmînd ca premiantele să fie decise de public.

Concursul se va desfășura în etape !

MARI PREMII ÎN BANI ȘI OBIECTE !

S.C. "COMPAN" S.A. IAȘI
Șos. Moara de Foc nr. 2

COMPAN IAȘI

CUMPĂRĂ ACȚIUNI "COMPAN" PRIN TOATE MAGAZINELE SALE.

Plata se face pe loc oferindu-se **20.000 lei pe acțiune** sau **120.000 lei pe un set de șase acțiuni.**

S.C. ARIO S.R.L.
Str. Păcurari nr. 142, telefon 163928

vă oferă

- țesături din bumbac imprimat și uni - 1.600 - 3.900 lei/ml
- stofe - 12.500 -14.200 lei/ml
- stofe pentru mobilă - 8.500 - 9.500 lei/ml
- perdele simple și jacard - 1.700 - 8.700 lei/ml
- fețe de masă Pașcani - 8.400 lei/buc.
- fețe de plapumă - 7.000 - 8.200 lei/buc.
- covoare și carpete persane de Siret, Alba-Iulia - 25.500 - 41.300 lei/mp
- mochete și covoare sintetice Beclean și Sibiu - 7.800 - 13.500 lei/mp
- cergă din lînă și sintetică - 10.000 - 12.000 lei/ml
- pături lînă - 13.000-24.000 lei
- confecții din blană naturală pentru femei și bărbați produse la FAVIOR ORĂȘTIE - 120.000-533.000 lei
- căciuli din blană naturală pentru copii, femei și bărbați - 8.100 - 30.000 lei
- încălțăminte pentru bărbați, femei, copii

În magazinul nostru se pot festona covoare!

Program: luni 10-20; marți-vineri 8-20; sîmbătă 8-14.

Magazinul
SSAB-AG
Piața Voievozilor (în fața **Cinematografului "DACIA"**)

vinde EN GROS și EN DETAIL

- faianțe, gresie, marmură, linoleum
- renumitele **căzi din fibră de sticlă** emailată - forme și culori deosebite, ieftine și practice
- desfacere în exclusivitate a **feroneriei URBIS** - de uz comun și de lux, tavan fonoabsorbant

ONORĂM ȘI ALTE COMENZI LA CEREREA CLIENTULUI!
IAȘI, telefon 142872
S.C. SSAB AG. Bacău tel./fax 034/112342

ELVILA® international

ELEGANȚA CONFORTULUI

mobilier ELVILA®
comercializat în condiții avantajoase la etajul I al magazinului SUPERCOPOU (tel. 032/11.22.20

TELEVIZOARE COLOR CU ȘI FĂRĂ TELETEXT
NEI

GARANȚIE
pentru tub - **3 ani**
pentru piese - **2 ani**
manoperă - **1 an**
Îl puteți cumpăra în rate, în condiții avantajoase!

Depozit:
Str. Grăniceri nr. 3-9 (depozite COMAT-în spatele Unității de Grăniceri Manta Roșie)
PROGRAM DEPOZIT:
zilnic 9.00-17.00, sîmbăta 9.00-13.00.

ELVILA® international

SC DIVAS IMPEX SRL
Str. G. Ureche nr. 3, bl. W. Mărăcineanu-parter
(în spatele tribunalului). Tel. 117830, 115923.
Program: 9,00-17,00, sîmbătă 9,00-12,00.

vinde televizoare en gros, en detail, cu plata în rate

• Goldstar • NEI • NEI (bifonic) • Olympus • First Austria • Grundig • Megavision • Audisonic • Sharp • Toshiba • TelefunKen • Akai •

OJT TRIBUNAL Str. G. Ureche Reprez. Electronica DIVAS IMPEX Bl. W. Mărăcineanu Str. Sf. Lazăr (fosta 7 Noiembrie)

Cu adevărat, cele mai mici prețuri din Iași!

FRESCO MADE IN ITALY

Reprezentanța
FRESCO
Iași
Str. Aleea Rozelor nr. 8
sc. B, et. II, ap. 12,
telefon/fax 132607

vă oferă din stoc sau la comandă:

• CONGELATOARE STATICE ORIZONTALE - 500 l
(lăzi frigorifice)
1.301.259 lei (TVA inclus)

Politica PDSR se materializează prin grija pentru bunăstarea individuală a guvernanților

■ doi ani de guvernare Văcăroiu în opinia parlamentarilor din Convenția Democratică

Prin sloganurile lansate cu ocazia Zilei Naționale a României, Guvernul Văcăroiu s-a distanțat net de guvernele anterioare. Cu această constatare a debutat ieri conferința de presă a Convenției Democratice - filiala Iași, la care a participat, pe lîngă parlamentarii din Iași - ***Vasile Lupu***, deputat PNȚCD, ***Ion Străchinaru***, deputat PSDR, ***Dan Florin Trepcea***, deputat PL '93, ***Ion Manea***, senator PNȚCD - și deputatul PL'93 ***Raymond Luca***. De altfel, aniversarea Zilei Naționale a constituit un prilej de manifestare a festivismului guvernamental și, totodată, a unei decepții amare pentru populație.

Dl. Trepcea a expus pe larg impresiile sale de la prima delegație parlamentară regională, care a întrunit la Bruxelles reprezentanții României, Slovaciei și Ungariei cu scopul de a analiza relațiile dintre țările central și est-europene. Deputatul PL'93 a ajuns la concluzia că, dacă partidul de guvernămînt ar fi dorit într-adevăr intrarea României în Uniunea Europeană, n-ar fi acceptat «ajutorul» la guvernare a PUNR, partid văzut de către țările occidentale ca fiind extremist.

În continuare, vicepreședintele PNȚCD - Iași, consilierul municipal Traian Rânja, a dat citire unui Apel al Opoziției în care se solicită reanalizarea Legii 27/1994 - respectiv Legea taxelor și impozitelor locale. Motivele invocate sînt taxele exagerat de mari care pot duce la ruinarea comerțului ambulant, ceea ce ar genera un nou val de șomeri (circa 10 - 15.000 numai în municipiul Iași), precum și nivelul ridicat al taxelor pentru construcții, care, practic, strangulează libera inițiativă. În Parlament mai există încă două astfel de apeluri - din partea PSM și a PUNR.

Legea bugetului pe anul viitor este din start criticată de opozanți. Bugetul pe 1995 «moștenește» deja un deficit de 1.754 miliarde lei, care va ridica datoria publică la un nivel record de peste 2.000 miliarde lei. Acest deficit se datorează în bună măsură faptului că actualul guvern a continuat politica subvențiilor - nu a cărnii sau a pîinii - ci a întreprinderilor falimentare, care au «înghițit» aproape o treime din bugetul pe anul în curs, respectiv 5.500 miliarde lei. În final, parlamentarii Convenției au făcut cunoscut că nu vor vota Legea accelerării privatizării, conștienți fiind de faptul că acest lucru cu siguranță nu va duce la o criză guvernamentală. **(Radu MEȘNIȚĂ)**

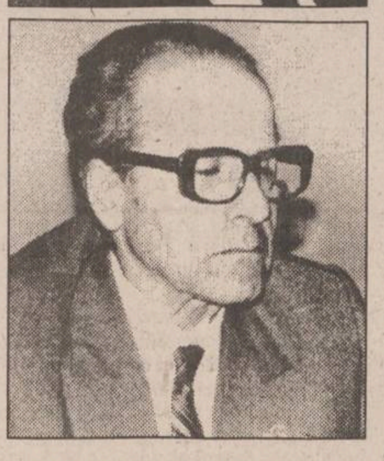

Parlamentarii opoziției ieșene - Vasile Lupu (stînga sus), Dan Trepcea (dreapta sus) și Ion Străchinaru (stînga jos) au ținut să ia poziție față de manifestările festiviste ale PDSR la aniversarea a doi ani de la investirea guvernului Văcăroiu.

Poveștile de groază lansate de soții Mooney înfierbîntă mediile diplomatice britanice

"Singurul care pare să fi înțeles dimensiunea reală a cazului este președintele Iliescu"

Adrian și Bernadette Mooney

Valuri de indignare, e adevărat, produse din varii motive, au cuprins mediile diplomatice și opinia publică din Marea Britanie și România în urma acuzațiilor de tratament inuman la care soții Mooney pretind că au fost supuși. ***"Am fost ținuți în celule colcăind de gîndaci, împreună cu asasinii și traficanții, și am fost tratați în moduri în care nu ne-am fi putut închipui că o ființă umană își poate trata semenii"***, afirmă Adrian Mooney, în numărul de joi al cotidianului britanic "Evening Star". În replică, purtătorul de cuvînt al Inspectoratului General al Poliției, ***Nicolae Bucur***, a precizat: ***"Este o fantasmagorie că au fost închiși la un loc cu ucigașii. Nu amestecăm niciodată ucigașii cu delincvenții. Condițiile nu sînt similare cu cele din centrele de detenție occidentale, iar tratamentul a fost perfect normal"***. Dar plîngerile soților Mooney nu s-au oprit aici. În numărul de miercuri al cotidianului "Daily Mail", Adrian afirmă că au fost supuși la percheziții corporale "la piele", că primeau hrană din trei în trei zile și că au fost interogați de un procuror diabolic, care insista să i se adreseze cu apelativul Dracula. Mai spectaculos, Adrian a precizat că a stat într-o celulă cu un fost maior în armata română, care, după decembrie 1989, a devenit bodyguard-ul președintelui Ion Iliescu. Acesta ar fi fost închis fiindcă ar fi refuzat să deschidă focul asupra unei mulțimi care participa la o demonstrație anti-prezidențială. La rîndul ei, Bernadette Mooney a afirmat că s-a îmbolnăvit din cauza igienei necorespunzătoare din latrinele închisorii. În plus, într-o seară cînd a fost cuprinsă de o criză lacrimogenă, doctorul a injectat-o cu un tranchilizant. Toate acuzațiile au fost formulate după ce soții Mooney au părăsit România, aceștia declarînd că ambasada britanică de la București i-a sfătuit să nu facă public tratamentul necorespunzător pe care sînt nevoiți să-l suporte, pentru a nu deranja autoritățile, ceea ce ar putea atrage după sine o reacție defavorabilă a justiției române. Prin intermediul ambasadei britanice la București, Guvernului României i-a fost înaintată o notă cuprinzînd acuzațiile soților Mooney, prin care i se solicită, în termeni diplomatici, să întreprindă o anchetă care să elucideze afirmațiile cuplului britanic. Purtătorul de cuvînt al ambasadei britanice a precizat că nota nu reprezintă punctul de vedere al Guvernului Majestății Sale, ci doar afirmațiile soților Mooney. ***"Toate acuzațiile grave au fost făcute după întrevederea cu Douglas Hogg, în septembrie"***, a declarat sursa citată, adăugînd că ***"niciodată pînă acum nu am auzit de un cetățean străin care să se plîngă de tratamentul din închisorile române"***. Zarva stîrnită de soții Mooney a oferit ***lordului Bethell***, vice-președintele Fondului Caritabil pentru Ajutor în România, ocazia de a critica aspru diplomația britanică, calificată, în numărul de joi al ziarului "Daily Mail", ca incapabilă și desuetă. În contrast, singura persoană care a beneficiat, pe tărîmul popularității, de această tevatură este președintele Iliescu, ale cărui intervenții sînt considerate adevăratul motiv care a impulsionat clemența justiției. ***"Singurul care pare să fi înțeles dimensiunea reală este președintele Iliescu, care, spre deosebire de ambasada britanică, s-a simțit dator să intervină în favoarea soților Mooney, afirmînd că, la nivel principial, aceștia nu sînt vinovați"***, apreciază lordul Bethell, într-un articol publicat joi de "Daily Mail". **(MEDIAFAX)**

Ziarul "Le Monde" despre incertitudinile democrației din țara noastră

"Este nevoie de 20 de ani pentru ca democrația să se instaleze în România"

În cotidianul francez **"Le Monde"**, în ediția din 30 noiembrie, a apărut un articol despre incertitudinile democrației românești, articol semnat de corespondentul acestui ziar la București. "Este nevoie de 20 de ani pentru ca democrația să se instaleze în România. Doar la cîteva săptămîni după execuția sumară a cuplului Ceaușescu, în decembrie 1989, Silviu Brucan și-a atras prin această opinie mînia opoziției, care l-a calificat atunci pe acest fost demnitar de partid drept un Gorbaciov întîrziat. Acum, după cinci ani, mulți sînt obligați să accepte că Brucan nu s-a înșelat. Spre deosebire de alte țări europene din fostul bloc comunist, România nu a cunoscut după 1989 alternanța politică. Puterea se sprijină pe formații naționaliste, chiar ultranaționaliste, care, în majoritatea țărilor vecine, au fost marginalizate. În România, mai mult decît în altă parte, figurile fostului regim au ieșit la suprafață pentru a ocupa posturi cheie. Asistă, oare, România, la cinci ani după învolburata sa revoluție, la un fel de restaurație de catifea, cum se plînge opoziția?

Diagnosticul pare simplist, chiar dacă este adevărat că puterea dă impresia, după confortabila realegere a președintelui Iliescu și a victoriei simultane a partidului său - PDSR, că nu se angajează în reforme decît fără voie. Totuși, în ultimul timp, s-au înmulțit derapajele neliniștitoare prin care sînt încălcate drepturile fundamentale. Recent, adoptarea unei legi privind defăimarea țării și arborarea drapelelor străine, de acum pasibile de închisoare, este o provocare abia mascată a importantei minorități maghiare din țară, în timp ce opoziția, care controlează majoritatea marilor orașe, a fost direct vizată prin zecile de suspendări administrative ale primarilor. Unele proiecte, cum ar fi cel al exercitării directe a unui control guvernamental asupra sindicatelor sau asupra organizațiilor nonguvernamentale, au fost retrase in extremis de pe ordinea de zi a Parlamentului sub presiunea organismelor internaționale. Aceste abateri de la democrație se explică, mai ales, prin ambiguitatea relațiilor dintre PDSR, partidul la putere, și aliații săi extremiști, PUNR și PRM, fără al căror ajutor guvernul nu ar avea majoritate parlamentară. Inițial, prezentate de obicei ca formații satelite ale PDSR, însărcinate să apese pe corzile sensibile ale naționalismului sau xenofobiei, aceste partide nu au încetat de doi ani încoace să-și negocieze sprijinul. Progresiv, PUNR a obținut patru portofolii ministeriale, în timp ce PRM și-a constituit propriile cariere la Ministerul Culturii și la Ministerul Sănătății. Cît despre al patrulea membru al coaliției guvernamentale din Parlament, PSM, moștenitor al Partidului Comunist, acesta a optat pentru o susținere critică, știind că nu va putea să muște din electoratul partidului la putere decît cu condiția să rămînă în afara guvernului.

Este greu de evaluat influența reală a acestor formațiuni asupra conduitei guvernamentale, însă radicalismul persistent al liderilor PRM și PUNR îndeamnă cel puțin la vigilență. Or, există subiecte sensibile, în primul rînd naționalismul, care depășesc separațiile partizane, încurcînd astfel și mai mult eșichierul politic. Acesta a fost, de exemplu, cazul în care mai mulți reprezentanți ai opoziției au semnat, cu trei luni în urmă, o scrisoare cu accente antisemite, redactată de reprezentanți ai PUNR, prin care se contesta numirea noului ambasador american, de confesiune iudaică, în România. Toate aceste avertizoare care înclină spre roșu traduc o înăsprire din partea puterii, dar nu ajung să trezească opoziția, atît de slăbită de luptele sale interne permanente, încît unii dintre conducătorii săi se îndoiesc public de capacitatea lor de a cîștiga viitoarele alegeri, prevăzute peste doi ani. Pentru a reprezenta o alternativă credibilă, ea va trebui să-și depășească, mai ales, cele trei idei fixe, considerate de majoritatea românilor drept false probleme. În primul rînd, discursul despre întoarcerea neocomunismului, în timp ce fiecare tabără își are lotul său de foști secretari de partid, iar țara număra înainte de 1989 patru milioane de membri. În al doilea rînd, campania sa în favoarea restabilirii monarhiei, în timp ce o infimă parte a populației se declară regalistă. În sfîrșit, discursul său despre revoluția confiscată, ce servește mai ales ca pretext pentru a refuza orice dialog cu puterea. Paradoxal, opoziția pare să evalueze mai prost decît puterea schimbările intervenite în țară de cinci ani încoace. În ciuda declarațiilor sale, situația a evoluat incontestabil. România dispune de o Constituție democratică, inspirată puternic de modelul francez. Actuala putere este rezultatul alegerilor libere din 1992. Cenzura presei a dispărut. Partidele politice au apărut ca ciupercile. Frontierele sînt deschise. Nu mai există deținuți politici. Or, din democratizarea țării, opoziția a reținut mai ales sondajele de opinie, care ca și înainte de înfrîngerea din 1992, îi sînt în prezent favorabile. În schimb, președintele Iliescu și partidul său își întăresc filialele din provincie, bat satele și uzinele, unde își recrutează majoritatea electoratului. Atunci cînd competiția electorală va fi lansată, mașina puterii, cu Televiziunea publică în frunte, se va dovedi de o eficacitate de temut".

În fotografie - președintele Ion Iliescu, despre care ziarul francez menționează că nu este un adept al reformei

Tudor Mohora a demisionat din PSM

■ *alături de el, și-au mai înaintat demisiile Gheorghe Răboacă și Traian Dudaș* ■ *demisiile nu au fost acceptate de Plenara partidului* ■ *Verdeț și Păunescu n-au convins Comitetul Național al PSM să aprobe intrarea la guvernare* ■

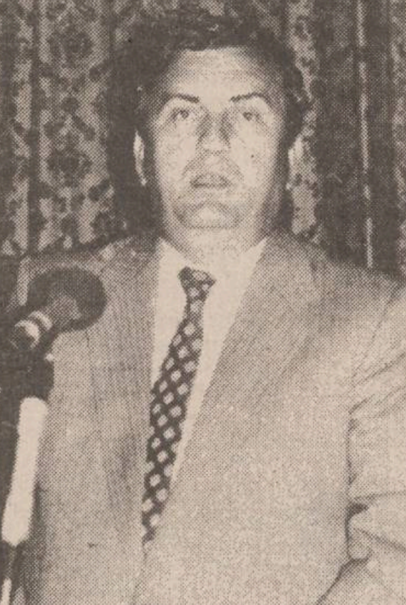

Plenara Consiliului Național al PSM a refuzat să mandateze conducerea partidului pentru semnarea protocolului cu PDSR, deși Ilie Verdeț a solicitat explicit acest lucru. Participanții la Plenară și-au dat acceptul doar pentru continuarea discuțiilor cu partidul de guvernămînt, ***"ca și pînă acum, într-un dialog al surzilor"***, după cum a apreciat un vorbitor și au respins ideea intrării PSM la guvernare. ***Adrian Păunescu***, unul dintre susținătorii intrării în Guvern, a făcut presiuni în acest sens și în ședința Comitetului Director din 2 decembrie, care a durat zece ore și la care senatorul a încercat să-și convingă colegii de necesitatea invitării la Plenară a premierului Văcăroiu. Supusă la vot, propunerea lui Păunescu a fost respinsă. În raportul prezentat la Plenara din 3 decembrie, președintele PSM a încercat și el să convingă auditoriul de necesitatea ***"unei alianțe negociate"*** cu PDSR - în opinia sa, singurul partid de stînga demn de luat în seamă - arătînd că, ***"la ora actuală, nu există premisele unui partid unic de stînga, dar între PDSR și PSM există destule interese pentru un dialog, chiar pentru o alianță care să sprijine un guvern de stînga"***. Strădania sa și a lui Adrian Păunescu nu au avut succes, cei care au luat cuvîntul la Plenară oprindu-se mai mult asupra motivelor pentru care nu trebuie realizată o asemenea alianță.

La Plenara Consiliului Național al PSM din 3 decembrie, ***Ilie Verdeț*** a propus excluderea lui ***Tudor Mohora*** **(foto)** din conducerea partidului, propunere care a căzut la vot, din cei peste 200 de delegați doar 59 votînd pentru excludere. Vicepreședintele Tudor Mohora a fost acuzat pentru exces de opinie personală și pentru exces de transparență în relațiile cu presa. Secretara președintelui Verdeț, doamna ***Iorgulescu***, a luat și ea cuvîntul, pentru a "raporta" că toți ziariștii se duc la Mohora, chiar și cînd dl. Verdeț este în sediu și că ea a ținut evidența tuturor acestor intrări. Doamna Iorgulescu i-a cerut d-lui Mohora, de la tribuna Plenarei, să divorțeze civilizat de partid. În replică, Tudor Mohora a propus să fie exclus și înlocuit cu cineva ***"fără opinie personală"***.

Gheorghe Răboacă, senator PSM, a declarat ieri la BBC că și-a dat demisia din conducerea partidului la Plenara de sîmbătă, 3 decembrie. Alături de Gheorghe Răboacă și-au mai dat demisia Tudor Mohora și ***Traian Dudaș***, dar demisiile nu au fost acceptate. Gheorghe Răboacă reproșează conducerii partidului faptul că îngrădește libertatea de opinie în cadrul PSM.

La propunerea lui Adrian Păunescu (senator de Dolj), Plenara Consiliului Național al PSM a aprobat, sîmbătă, 3 decembrie, alegerea lui ***Marian Lungu*** (deputat de Dolj) în funcția de vicepreședinte al partidului. **(Cristian RACU)**

S.C. DI-ZI S.R.L.
UNIC DISTRIBUITOR ÎN MOLDOVA AL DULCIURILOR
KENT
- gume
- caramele
- biscuiți
- dropsuri "Eucaliptus"
- jelibon
- ciocolată la 100 gr și 50 gr
- alune
- cafea boabe
- ness "Jakobs"
- țigări: Marlboro, Kent, Camel, Assos, L&M, BT

A redus special pentru d-voastră prețurile, pentru perioada sărbătorilor de iarnă.
Telefon/fax 032/116018
Iași - 6600, str. Albă nr. 2 (lîngă cotidianul "24:ORE")

OPTICA 34 PĂCURARI
CONSULTAȚII OFTALMOLOGICE CU MEDIC LA COMBINA OFTALMOLOGICĂ
Unitatea fiind privatizată,
găsiți orice fel de lentile sferice, cilindrice sau pentru operații de cataractă, cu posibilitate de comandă pentru lentile speciale.
Rame la toate prețurile, import și indigene.
ATENȚIE!
Sînt două unități Optica alăturate.
Numai **Optica 34** vă poate oferi aceste servicii.
Vă așteptăm zilnic, între orele 8,00-13,00, 15,00-18,00
sîmbătă 10,00-12,00
Relații și programări consultații la tel.: 164062

FIMEX
O ALEGERE INSPIRATĂ
Distribuitor autorizat
RTC
- hîrtie imprimantă (1,2,3 exemplare) format A4, A3
- hîrtie offset pentru tipografie
- role hîrtie pentru:
  - case de marcat
  - calculator de birou
- role hîrtie pentru fax și telex

Str. Cuza Vodă nr. 10. Telefon/fax 211333.

SC E.M.I. SRL
Vă pune la dispoziție
o gamă variată de:
- BOILERE
- MAȘINI DE CUSUT
- ASPIRATOARE
- FRIGIDERE
- CONGELATOARE
- TV COLOR
- LĂZI FRIGORIFICE
- ARAGAZE
- CONFECȚII, TRICOTAJE, ÎNCĂLȚĂMINTE

Program: zilnic 8.00 - 20.00, sîmbătă, 8.00 - 16.00
Bd. Independenței 19, bl. B 1-5, parter, tel./fax: 117530

MOLDOLUX CĂMIN S.R.L.
MOBILIER ELEGANT PENTRU LOCUINȚE ELEGANTE
Se primesc precomenzi pentru diferite piese de mobilier. Avans - minimum 30%! Termen de livrare - maximum 15 zile.
Str. Bucium 25. Orar zilnic 9.00 - 17.00, sîmbătă 9.00 - 14.00. Tel. 230412, fax: 230413

COPIATORUL ANULUI
Cel mai IEFTIN și EFICIENT COPIATOR A3-A3
mita DC-1555
- * Mod FOTO
- * 15 copii/minut
- * 99 copii presetabil
- * Reducere/mărire de la 48% la 205%

4.575.000 lei*

COPIATOR DE BIROU CU ECRAN MOBIL
mita DC-30
- * 4 copii/minut, de la formate A5R la A4
- * Reglaj manual și automat al contrastului

1.925.000 lei*

Prețurile NU includ TVA și sînt calculate la data de 15.09.1994
INTERELECTRIC S.A
Str. ELENA DOAMNA nr. 24
Tel. (032) 112004, 112366
Fax (032) 112366, 112447
mita

CAFEAUA DE DIMINEAȚĂ

Cu I.P.S. Sa Mitropolitul Daniel: a acorda realitatea cu inteligența ta

Aurel LEON

Bănățean fiind, dar cu studii în Elveția, I.P.S. Sa Mitropolitul Daniel se simte atras de spațiul montan. Iubește munții Moldovei și este un admirator al lui Ștefan cel Mare și Sfînt. Inima Mitropolitului a rămas în bisericuța ridicată anul trecut sus, pe Ceahlău, cel mai înalt altar din țară, avînd drept hram Sf. Ștefan. E omagiul credinței adus celui mai viteaz voievod al Neamului. Vorbind despre biserica de pe Ceahlău, vocea baritonală a Mitropolitului capătă inflexiuni calde, legănate de aburii aromați ai cafeluței care ne ușurează convorbirea.

- Ceahlăul e considerat muntele sfînt al Moldovei, tutorele acestor plaiuri și așa trebuie să rămînă. Dacă am înălțat sus biserica lui Ștefan, se cuvine ca jos, la Durău, să construim Centrul cultural-misionar "Daniil Sihastrul", sfetnicul de taină al lui Ștefan. E o mare șansă de a avea un asemenea sfetnic de talia lui Daniil. De aceea, nu-l putem despărți pe Ștefan, marele voievod de sus, de pe tronul geografic al Moldovei, de sfătuitorul său din poalele muntelui. Chiar la intrarea în Centru va fi o mare frescă: "Ștefan în spovedanie la Daniil". Înțelept lucru e ca șefii de stat să aibă un duhovnic, căruia să i se spovedească! Biserica întotdeauna a fost sprijinitoarea Tronului.

Despre cele plănuite a se realiza la Durău, Mitropolitul nostru îți poate vorbi o noapte. I.P.S. Sa vede aevea cum va arăta în final centrul misionar. Despre ce-a fost nu o spune cu plăcere. Despre ce va fi e important. Imediat după înscăunare, a făcut un drum la Durău. A găsit vraiște în averea Bisericii. Pe terenul ei se construiseră vile de agrement, una chiar la doi-trei metri de schit. Cînd vizitatorii puneau muzică, se umplea biserica de ecouri. Cum situația era disperată, noul Mitropolit a fost nevoit să ajungă pînă la primul ministru, care era atunci dl. Petre Roman, și să-l anunțe că e gata să renunțe la scaun. Premierul a înțeles situația și grupul de clădiri au revenit Bisericii. Acolo e acum șantier. Ia ființă Centrul cultural-misionar "Daniil Sihastru". Cu acest prilej, I.P.S. Sa a ținut să remarce tributul mănăstirilor nemțene de maici care, prin rotație, alimentează personalul muncitor de pe șantier.

- La Durău, e cazul să organizăm și o tabără pentru tineret, e de părere Mitropolitul, mai ales că pe terenul nostru se află și fosta pîrtie de ski. În actuala conjunctură, se face prea puțin pentru cei tineri.

În atribuțiile Bisericii trebuie să fie și această preocupare. Să nu uităm că în formele noastre de învățămînt sînt zeci de mii de tineri. Ei vor fi păstorii de mîine. Trebuie multă atenție în această privință, ei constituind materialul care poate fi modelat. Avem un tineret minunat, nu trebuie să-l pierdem.

Recuperarea fostului seminar "Veniamin Costache" e o problemă spinoasă deoarece e nevoie de sute de milioane ca să fie repuse în funcțiune fostele săli de școală. Numai mobilierul din fiecare clasă cît costă, dacă un pupitru e trei-patru sute de mii. Or, Mitropolia e silită să se descurce prin mijloace proprii, din bănuții pe care îi dau credincioșii la biserici. Marii noștri bogătași nu se grăbesc să sponsorizeze o asemenea acțiune, dau mai curînd pentru sport și concursuri mondene. Bineînțeles că Mitropolitul nu le spune toate acestea, dar din gestul său cu mîna îl înțeleg. Știu că Biserica se străduiește să vină, pe cît poate, în ajutorul celor aflați în mare lipsă, prin înființarea de cantine, precum cea de la biserica Sf. Haralambie.

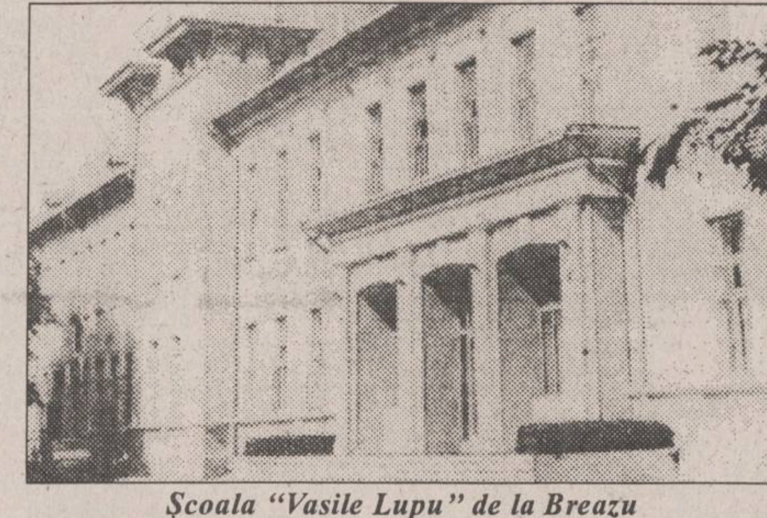

Școala "Vasile Lupu" de la Breazu

Privitor la educația religioasă a tinerilor, cred că odată cu introducerea religiei în școală, problema merge pe drumul rezolvării mai ales la sate... Asaltul sectelor religioase, care cooperează cu ispite promițătoare, nu prinde în lumea satelor, acolo unde tradiția este foarte puternică. Venind acum și educația religioasă a tinerilor, morala socială are de cîștigat. Fără a fi agresivă, precum alte religii, credința ortodoxă rămîne demnă și egală cu sine, nefăcînd prozelitism cu orice preț.

- Preotul ortodox e prins în vîrtejul preocupărilor diurne, - i se cere totul și adesea e judecat de cei care îl vor cu orice preț exemplu negativ. Dacă bea un pahar mai mult, toți preoții sînt bețivi și arătați cu degetul. Dacă se luptă pentru drepturile știrbite ale bisericii, ca de exemplu pentru terenul acaparat de primărie, e un "popă bătăuș". El trebuie să îndure orice jignire, un tratament de umilire, și nu poate face nimic. Să nu mergem mai departe să luăm de exemplu "Monitorul" care e un ziar serios în probleme teoretice, aveți condeie agere, versate. În materie de senzațional, însă mergeți pe drumul tuturor, prezentînd preoțimea ortodoxă fără nici o jenă. E destul să vină un oarecare cu jalba-n proțap că preotul ia prea mult pentru servicii ori că a încasat o sută de lei fără chitanță, ca să-l arătați opiniei publice în culori negre, așteptînd ca preotul să vină, săracul, cu lămuriri și dezmințire. El poate că se reabilitează, juridic vorbind, dar Biserica?

Aici nu vi se pare a interveni și o sechelă a mentalității în care au fost educați tinerii? Cei care vin cu jalbe împotriva preoților noștri nu sînt, oare, niscaiva "foști"? Nu urmăresc ceva ce poate fi ușor priceput? În colecția ziarului aveți vreo reclamație împotriva unui pastor sau a unui predicator din oricare cult? Ați prezentat vreun preot catolic cu bîta legionară pe umăr? Sigur că nu! Credeți că nu ar fi cazuri? Sînt destule vă asigur dar nu inspira nimic în presă, pe cînd ale noastre sînt etalate, deși preoții noștri au aceleași păcate ca ceilalți. Și fiindcă veni vorba de preoțimea ortodoxă, abia acum, după revoluție, ne străduim a crește preoți și călugări luminați, la nivelul timpurilor noi și la cerințele vieții acordate cu pretențiile Occidentului. Spre exemplu peste 80% din patrimoniul național e bisericesc, iar preotul care păstrează acest patrimoniu este necultivat în materie. Am înființat seminarii noi, facultăți, începînd de anul acesta avem și o clasă de restauratori de patrimoniu. Sînt atîtea de făcut! Pictura din biserici așteaptă să fie recondiționată; manuscrise vechi, incunabule să fie salvate de la pieire; țesături valoroase refăcute; odoare readuse la strălucire... la cine apelăm? Mă gîndesc mai departe la o facultate specială, din care să iasă preoți restauratori de icoane, executori a toate lucrările de restaurare, specializați așa fel ca să nu mai fie criză de import de restauratori. Mă duce gîndul să avem o asemenea facultate sus, la Breazu, în localul "Vasile Lupu". Văd oficina de restauratori, unică în țară, cu profesori specializați în străinătate, dotați cu laboratoare moderne aduse din apus, începînd marea ofensivă de conservare a acestui patrimoniu atît de valoros.

I.P.S. Sa a rămas visător cu privirea pierdută în meandrele viitorului. Are și temei să vadă viitoarea facultate și laboratorul în care se află în tratament de însănătoșire celebrul manuscris cu miniaturi de la Dragomirna, lucrat de mîna mitropolitului cărturar Anastasie Crimca, cel care poartă următoarea însemnare: "Psaltirea a făcut-o și a zugrăvit-o și a ferecat-o și a aurit-o smeritul arhiepiscop Anastasie Crimcovici și mitropolit al țării Moldovei întru pomenirea sufletelor părinților săi Ioan Crimcovici și Cristina și a dat-o în noua zidire a mănăstirei Dragomirna în anul 7124 (1616) luna iunie 6.

Îmi permit a vedea aevea o completare a însemnării celei din 1616: "Și a fost Psaltirea în tratament de refacere la Școala de restauratori din Iași, cea înființată de cuviosul Mitropolit Daniel în vremea așezării I.P.S. Sale în scaunul lui Anastase Crimca.

E visător Mitropolitul nostru, un visător pe linia spuselor lui Maeterlinck în "Le Temple ensevelt": "Le plus emploi de nôtre vie c'est d'accroitre la conformite de nôtre intelligence a la realite".

Cu alte cuvinte, să aduci realitatea la inteligența ta. ■

CETATEA SCUFUNDATĂ

Politică și demagogie

Liviu ANTONESEI

Adesea, mi s-a spus că opoziția nu va reuși să cîștige niciodată puterea în România pentru că nu știe să facă promisiuni demagogice, adică fără acoperire în viitoarea exercitare a guvernării. Persoane agere și de bună credință mi-au repetat pînă la saturație această opinie. Mai mult, mi se dădea mereu ca exemplu procedura președintelui Iliescu din timpul campaniei din 1992 - cele un milion de locuri de muncă promise. Cine mai bagă de seamă că, în loc de un milion de locuri de muncă, au mai apărut în patru-cinci luni, vreo 750.000 de șomeri? Problema este că electoratul nu este chiar atît de "încuiat" precum cred unii politicieni și comentatori. Grava lipsă de popularitate a guvernului, președintelui și partidului de guvernămînt, constatată de cele mai recente sondaje de opinie, este tocmai o formă de sancționare a demagogiei. Mai devreme sau mai tîrziu, minciunile electorale se răzbună. Pe de altă parte, faptul că partidul de guvernămînt este obligat să "bage" cu anasîna în rîndurile sale tot felul de directori, inspectori sau specialiști e iarăși semnul dezgustului față de demagogie. Oamenii de oarecare valoare s-au cam săturat de "mincinoși" și nici nu mai sînt foarte fericiți să-și lege numele de aceștia, oricîte ar fi avantajele de moment. Din păcate, singurii care n-au sesizat această repulsie față de demagogie sînt chiar guvernanții noștri. La aniversarea a doi ani de cînd s-a trezit, pe nepusă masă, prim-ministru, dl. Văcăroiu a ținut să ne asigure că nivelul nostru de trai a cunoscut, în respectiva perioadă, o redresare extraordinară. Asta, deși simțim pe propria noastră piele degradarea fără precedent a nivelului de trai și în ciuda faptului că pînă și statisticile oficiale, oricît de cosmetizate, subliniază această degradare. Mai mult, președintele nostru mult-iubit, aflat în turneu electoralo-editorial pe la Fălticeni, dornic să dea o mînă de ajutor impopularului și debilului nostru guvern, a făcut cîteva afirmații pe cît de stupefiante, pe atît de iresponsabile. Între altele, Domnia Sa a afirmat în fața obștii fălticene că greul a trecut, că de acum a început relansarea economiei! Asta nu mai este demagogie, este inconștiență pură. Cum să fi trecut greul? Dacă e să fim sinceri, putem, mai degrabă, afirma că greul nici măcar nu a început! În fapt, toate sacrificiile noastre din 1990 încoace au fost lipsite de sens, pentru că reforma economică n-a depășit stadiul intențiilor. Deci, am făcut sacrificii aproape inutile ce vor fi urmate, dacă reforma chiar pornește, de alte sacrificii, care măcar vor avea meritul de a nu fi complet lipsite de sens. Cînd a promis ceea ce a promis - respectiv "începutul binelui" - s-a gîndit, oare, președintele ce sacrificii vor fi impuse de restructurarea industriei neperformante, de privatizarea reală sau de introducerea ***Legii falimentului***? După cîte vedem, nu prea s-a gîndit la astfel de "detalii' ori, dacă s-a gîndit, a ținut să le treacă sub tăcere pentru că asemenea "știri" nu prea aduc voturi. Iar președintele, cu tot cu partidul Domniei Sale, se cam află în campanie electorală. Pe aici, prin Moldova, pe la noi, pe la "proști", cum se vede treaba că ne consideră!

Cineva îmi sugera că, la orice promisiune demagogică a guvernanților, opoziția să răspundă cu altă promisiune demagogică, poate și mai gogonată. Spune puterea: "Omul și cuponu!", promisiune ce seamănă groaznic cu cea legionară ("Omul și pogonul"!), opoziția să răspundă și ea: "Țăranul și tractorul". Nu cred că este o procedură demnă de a fi pusă în practică. În primul rînd, pentru că nu este moral să faci promisiuni pe care sigur n-o să le poți respecta. Iar morala nu trebuie să lipsească total din politică, orice-ar crede adepții "pragmatismului" politic. În al doilea, o astfel de procedură nici măcar nu este pragmatică, pentru că, întotdeauna, promisiunile exorbitante se întorc împotriva celor care le-au făcut. Cum se și întîmplă în momentul de față cu cei aflați la guvernare. În sfîrșit, pentru că populația este atît de dezamăgită de efectele actualei guvernări încît nu de promisiuni mai are ea nevoie, ci de speranță că cineva poate, totuși, rezolva gravele probleme ale tranziției țării către capitalism. Prin urmare, în momentul cînd peste 80% din electorat este clar nesatisfăcut de actuala guvernare, opoziția are de făcut un singur lucru - să arate că are soluții concrete la probleme concrete, că are capacitatea de a guverna mai bine decît actualii guvernanți, că reprezintă de fapt ***alternativa morală și competentă*** la o guvernare coruptă și incompetentă. Atîta tot. Ce sens ar avea să facă promisiuni deșarte, cînd toată lumea e convinsă că "minuni" nu se pot face? Deci, opoziția trebuie să lase "minunile" actualilor guvernanți și să-și popularizeze soluțiile - în ce privește reforma economică de ansamblu, dar și detaliile referitoare la cadrul legislativ, surse de finanțare, potențial de expertiză ș.a.m.d. Astfel, ea poate cîștiga alegerile, deci puterea. ■

UNGHIUL DE TRAGERE

Majoritate sau bolșevism?

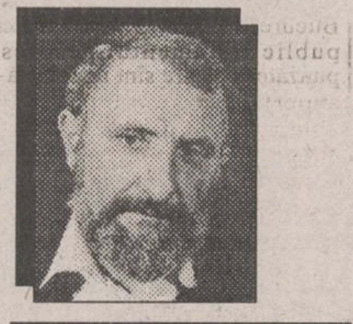

Val CONDURACHE

Toate lucrurile de pe lume au o măsură convențională. Metrul-etalon e încuiat la Sèvres. Lumea de extracție europeană calculează greutatea în kilograme, uncia a dispărut de pe lume. Totuși, pe cutiile de conserve venite din import mai apar și alte unități decît gramul. Omenirea nu s-a pus de acord în toate privințele, mai are de lucru. Dar dacă în privința măsurilor și greutăților s-au stabilit echivalențe, ca și în cursul zilei la monedele naționale, în celelalte domenii, unde intră în judecată subiectivitatea, lucrurile sînt cu mult mai complicate.

Ce te faci, de exemplu, cînd îți revine să apreciezi normalitatea unei situații? Cine o stabilește și după care criterii? Am asistat, nu de mult, la o întrunire aproape publică în care s-a ridicat cineva și a spus: "Ori, noi sîntem normali și omul care ne conduce e anormal și în cazul acesta nu are ce căuta în fruntea noastră, ori el e normal și noi sîntem anormali, dar asta nu scade cu nimic incompatibilitatea". Ea e posibilă oricînd și oriunde într-o lume care s-a definit prin legi organice. Ce se întîmplă, însă, într-o comunitate obligată să se organizeze, în absența unor legi guvernante? Cine joacă pe cartea autorității devine dictator sau e acuzat de înclinare dictatorială. Cine plusează pe ideea populistă se înfundă în contradicțiile prin care am trecut 45 de ani. Cine nu face nici una nici alta, nu are șansa de guvernare nici măcar pentru 6 luni de zile.

Sînt momente în care normalitatea e definită de o opțiune majoritară, dar sînt și altele, în care majoritatea rătăcește, se bîlbîie, ezită. Nu are un drum al ei, dar nici nu acceptă drumul care i se propune. Izolată de lege și de simțul măsurii, acea comunitate supraviețuiește în mod artificial, prin forța numărului și nu a argumentului. E foarte ușor să faci legea din perspectivă bolșevică ("Noi, cei mulți, vrem cu totul altceva decît vrei tu, autocratul"), dar e foarte greu s-o pui de acord cu legile țării din care trăiești și pe care le-ai votat prin reprezentanții trimiși, sub ștampila de vot, în Parlament. Bolșevismul e o mașină bună pentru toată lumea care se înghesuie la putere, jocul democratic asigură legile de care majoritatea are nevoie la un moment dat. Dar dacă, mai tîrziu, interesele se vor schimba, ce se va întîmpla cu majoritatea care și mai departe cere drepturi?

Democrația poate suporta nuanțe de cele mai diferite culori. Bine dirijați, cei mulți pot ajunge în situația de a lupta împotriva intereselor proprii. Sindicatele aduc în față un lider bătăios, dar de la un punct încolo liderul nu mai apără interesele grupului care l-a promovat, ci se promovează pe sine, cu un dispreț adînc față de colectivitate. Scoate din mînecă promisiuni neonorate, distribuie funcții, salarii, onoruri. Cei mulți se îndeasă din spate, presează, își fac iluzii. Constată, într-un tîrziu, că au fost păcăliți, dar nici măcar atunci nu se învață minte; de-ar fi să voteze încă o dată liderul de sindicat, tot pe acela îl votează, dintr-o credință absurdă că dorințele sale mai ascunse vor fi îndeplinite, măcar în ceasul al 12-lea.

Lumea are o organizare a ei, bună - rea, în care fiecare are locul lui. Sigur că nimeni nu e de acord cu locul pe care îl ocupă, iar în artă, cu atît mai puțin. La conducere se perindă unii sau alții, culoarea politică nici măcar nu intră în discuție, iar cei nemulțumiți rămîn pe pozițiile lor, convinși că o dată și o dată li se va face dreptate. Dreptatea asta nu ține însă, de voința unui om, ci de harul cu care fiecare e înzestrat. Cine-i sărac cu duhul sau cu talentul așa va muri, oricîte conduceri se vor succeda, de orice culoare ar fi. ■

POLIGON

Să-i dau bir lui Văcăroiu?

Dorin SPINEANU

Să nu mi-o luați în nume de rău, dar am început să cred în premoniții: zilele astea am avut o treabă pe la Primărie într-o chestie legată de pămînt. Pămîntul pe care am copilărit... Mahalaua (în sensul ei cel mai bun, dl. Aurel Leon știe ce vreau eu să spun acum!), Tîrgușorul Copou, era aceeași dintotdeauna: case cu un singur cat, sau fără, dealurile Șorogarilor... și iată-mă-s gata să bat cîmpii cu voioșie, cu nostalgie, cu pasul. Nu despre asta-i vorba... Înainte, în ***Comuna Copou***, așa se chema pe vremuri, se afla o Primărie. O Primărie pe bune; cum e aia unde vă duceți acum, la dl. Simirad, mereu disponibil, mereu surîzător - cît o să-l mai țină nervii (eu cred că o să-l țină, fiindcă e neam de oameni tari de vîrtute). Ei bine, Primăria aia se îngrijea de nevoile Comunei Copou; nu era canalizare prea grozavă pe atunci - nu e nici acum; terenul o lua la vale de nu mai osebeai casă de pom, și te pomeneai, nu glumesc deloc, cu cotețul cîinelui mai la deal decît casa...

De la Primărie n-a mai intrat nimeni pe acolo... Canalizare ioc! (Nu-i vina primarului, că doară cei care-i sînt în subordine ce păzesc, gîște?!) Gunoaiele sînt ridicate însă la timp și miroase a primăvară mai tot timpul... Se muncește la pămînt, oameni buni, și asta la marginea orașului puturos și industrializat pînă peste poate. Am prieteni de peste treizeci de ani prin preajmă: nu se plîng că n-au timp. Munca îi obosește. Ba la vie, ba la răsadniță, ba la cules. Se bucură și ei cum pot... Au copii, neveste care-i bat la cap (nu mai bea Costele, atîta, vrei să plece Dorin pe șapte cărări?), cîini care latră, dar nu mușcă și pisici tăcute care zgîrîie pe furiș și nu ți-ar lăsa un puricel în poală... E fain! Poți trage un păhărel sub un nuc mai bătrîn decît arca lui tata Noe și să o iei înapoi, în timp, cam ca în Star Trek, însă ușurel...

Ce voi să spun cu toate aceste aduceri aminte.

Voi să spun că:

- dacă ai luat sara fenobarbital și a doua zi încerci să combați somnolența inerentă cu alcool, te îmbeți din două pahare de nu mai dă lumea o para chioară pe tine.

- dacă îți faci parchetul (rașchetat, apoi paluxat), apăi scuturi covoarele cînd pui la loc ordinea cu care te-ai obișnuit.

- dacă tot ești tîmpit, măcar nu te manifesta, cum fac unii, de la partiduleţul de guvernămînt cari se dau mari deși n-ar supraviețui o zi dacă ar fi ridicate drepturile naționalist socialiste (P.R.M.; P.U.N.R.); ori alea mai urît mirositoare (P.S.M.).

Și cînd mă uit... Indiferent că e Ceaușescu, Iliescu, ori cine va veni la președinție - oamenii vor ara, aici, la marginea orașului, vor semăna, vor strînge și, cînd o veni vorba de bir, vor face același semn străbun (fondul geto-dacic?), semnificînd de milenii, ceea ce atestă continuitate pă teritoriu, adică: ciuciu.

Sper că nu-i greu de priceput: în toate vremurile, în toate timpurile, de-a lungul întregii istorii, ***omul*** a încercat să se sustragă birului.

La ce să dai? Ca să-l vezi pe Văcăroiu că nici la toaletă nu poate merge fără girofar? Cu șampania în mînă, toastînd? Pentru ce? Pentru ce toastează Văcăroiu? Și de ce pe banii mei, munciți?

Nu dau, domnule, nu-ți dau!

Poți să mă bagi și-n pușcărie. Asta e. Aș da, mai degrabă, și dacă aș ști că banii sînt folosiți cum trebuie, Primăriei. Că eu pe străzile astea calc, de aici, din Iași și nu pe trotuarele de la Cotroceni. Clar? ■

sc SAB srl
Str. Culturii nr. 30
Tel./Fax 032-11 22 19

INSTALAȚII DE
AER CONDIȚIONAT
KEEPRITE - CANADA
pentru birouri, restaurante, spații comerciale
■ încălzire - umidificare ■ răcire - umidificare ■
■ recircularea aerului ■

MODEL AK 09
Preț 1.390.000 lei
fără T.V.A.

MODEL AK 160
Preț 1.590.000 lei
fără T.V.A.

TRANSPORT, INSTALARE - GRATUIT. GARANȚIE SI POSTGARANȚIE

S.C. BURSA MOLDOVEI S.A
anunță deschiderea pe ringul 2 (*fosta Casă de Licitație "ONASIS"*) a ședințelor de licitație publică cu obiecte de artă și antichități.
În cadrul ringului 2 pot fi tranzacționate în sistem bursier sau licitație liberă: **imobile, autoturisme, terenuri**.
Pentru expertizări și evaluări adresați-vă la telefon
127118 sau **127114.**

BOBUL DE GRÎU

Cavourile umblătoare. A patra convorbire despre moarte

Ștefan PAVEL

Motto: "Cine nu se roagă e mort"
(Sf. Ioan Gură de Aur)

E un adevăr știut de toată lumea că orice despărțire, orice plecare și orice îndepărtare ne face, pe fiecare, să mai murim cîte puțin. Murim, fără durere, în repetate rînduri și tot ceea ce a fost uitat a și murit deja. Prietenii mor în noi iar noi murim în prieteni. Uitînd unii de alții, ne îngropăm reciproc. Treptat, cu timpul, devenim niște cavouri umblătoare, încărcate de morți descompuși de mult. Oameni care ne-au făcut un bine, prieteni, mari iubiri și mari datorii zac în noi, îngropate de uitare. Noi înșine, deși umblăm agale pe trotuar, sîntem, la rîndu-ne, îngropați și descompuși de mult în sufletele celor din preajmă.

Obiceiul de a uita binele pe care l-am primit ne poate fi însă fatal. În sprijinul acestei idei vom face împreună un experiment simplu de tot.

Să ne punem palma dreaptă pe piept, în dreptul inimii, încercînd a o asculta și simți. Dacă vom reuși să fim noi înșine, ascultători și liniștiți, probabil vom putea număra, într-un minut, cam 70 de bătăi ale inimii.

Fiecare contracție cardiacă o vom însoți însă nu de o simplă numărare, ci de un cuvînt, aflat și el, la îndemîna oricărui școlar. Cu fiecare bătaie a inimii, vom rosti, fiecare pentru sine, un singur cuvînt: IISUS. Fiecare bătaie a inimii ne va cronometra un gînd scurt, o rugă simplă, un cuvînt de mulțumire către Domnul nostru cel dătător de viață.

Curaj! E doar inima noastră și Iisus se potrivește de minune cu cea hărăzită de El însuși, de dinainte de toți vecii, să-L poată primi așa cum se cuvine. Inima noastră, învățată să numere doar tone de sînge, abia așteaptă să se umple de bucurie, devenind sălașul iubirii adevărate, primindu-L în ea pe Iisus.

Timp de cîteva secunde măcar, să ne strunim atenția. Să ne simțim inima. Să ne simțim ca la ea acasă. Cu fiecare bătaie a ei, să rostim cel mai simplu cuvînt; cea mai scurtă rugăciune; să rostim, cu toții, "Iisus", gîndindu-ne la darul vieții pe care El ni l-a dat nouă.

Curaj! Ce Dumnezeu? E doar numele lui Dumnezeu! Încercăm? "IISUS, IISUS, IISUS, IISUS, IISUS"...

Ați văzut ce simplu a fost?

Acum nu vom coborî, deocamdată, palma de pe piept. O vom lăsa încă acolo, deasupra inimii care a primit din mintea noastră numele Mîntuitorului. Pentru cîteva secunde, în sfîrșit, cu toată ființa, noi toți ne-am gîndit la Iisus și ne-am rugat Lui.

Să presupunem că viața noastră ar putea dura peste 80 de ani. Adică, 30.000 de zile trăite sau peste două miliarde și jumătate de secunde. În tot acest timp, într-o lungă viață de om, inima bate cam de trei miliarde de ori.

De trei miliarde de ori, cu încăpățînare, inima noastră zvîcnește, țipă și bate. Bate și nu doar pompează sînge, vascularizîndu-ne stomacul, intestinul gros, marele fesier sau sfincterele noastre dragi. De trei miliarde de ori, inima noastră bate și așteaptă măcar un semn al vieții; așteaptă să o umplem cu Iisus - dătătorul de viață adevărată; așteaptă să ne trezim și să o menținem trează. De trei miliarde de ori inima noastră bate și așteaptă să i se deschidă.

Inima așteaptă să i se deschidă mintea stăpînului - adică mintea noastră, mintea celor surzi, orbi, muți și fără de Dumnezeu. Mintea celor care nu rostesc, în rugă, nicicînd, numele Tău, Doamne Iisuse.

Inima noastră bate, dorind să devină vie. Inima bate și așteaptă ca din mintea cea adevărată, luminată și dumnezeiască, să coboare un singur adevăr - adevărul însuși; să coboare o singură lumină - lumina însăși; să pogoare un singur Dumnezeu - Dumnezeu însuși: Dumnezeul adevărului, al luminii și al iubirii. Inima noastră bate, bate continuu, așteptîndu-l cu disperare pe Iisus Hristos.

Brusc, să ne punem fiecare o întrebare strict personală: de cînd am rostit împreună "Iisus, Iisus, Iisus..." de cîte ori ne-a mai bătut inima? Cît timp să fi trecut de cînd am uitat, din nou, de inimă, de țipetele ei și de numele lui Iisus pe care L-am rostit ajutați și de ea? Nu știm precis. Poate un minut, poate chiar două. Nu știm, deși palma noastră a stat în continuare, pe piept, deasupra inimii care în tot acest timp a bătut cu stăruință. A bătut însă în gol.

Nu știm; deci am uitat. Am uitat; deci am îngropat. Am îngropat; deci am omorît. Cu adevărat și de drept, bătăile inimii noastre aparțin de fapt celui ce ni le-a dăruit. Bătăile inimii noastre sînt ale bunului Dumnezeu. Noi am uitat însă și de ele și de Cel ce ni le-a dăruit. Am uitat de ele și de El. Deci L-am omorît.

Prin uitare L-am răstignit din nou pe Iisus. Îngropînd în noi, prin uitare, pe chiar Dumnezeul vieții, noi nu mai sîntem doar simple cavouri cu prieteni. Noi, pur și simplu, nu mai sîntem. Prin inconștiența și lipsa noastră de trezire, am omorît viața din noi, devenind astfel, noi în noi înșine, morți de-adevăratelea. Noi, pe noi, în noi, ne-am îngropat.

Înviem doar atunci cînd în noi învie numele bunului Dumnezeu. Astfel, în viața noastră toată, putem muri și învia de trei miliarde de ori. Cu fiecare bătaie de inimă, noi, cei lipsiți de credință și de rugăciune, prin uitare, îl răstignim pe Hristos și murim o dată cu El. De fiecare dată însă Mîntuitorul reînvie și ne dăruiește, și nouă, încă o următoare bătaie de inimă. Fiecare bătaie de inimă este un dar. Un dar pe care noi îl uităm cu fiecare bătaie de inimă.

Din cele trei miliarde de țipete ale inimii pe care ni le-a îngăduit Dumnezeu, din aceste trei miliarde, cîte au fost însoțite de acel minim efort al chemării în rugăciune a Celui ce ne așteaptă? De cîte ori inima noastră a bătut fără ca noi să rostim "Iisus"? De cîte ori? De cîte ore? De cîte zile? De cîți ani, sîntem morți?

Cîte bătăi de inimă am irosit nerostind numele Tău, fosăind și dormitînd? Cîte bătăi de inimă am irosit nerostind numele Tău, Doamne Iisuse? Cîte bătăi de inimă ne-ai dat în plus, Doamne - mult răbdătorule? Cîți, Doamne, sînt ca tine? - care să bată de trei miliarde de ori și care să aștepte, în continuare, cu aceeași dragoste, să li se deschidă porțile.

Știm că de fiecare dată cînd vom rosti numele Tău, Iisuse, inima noastră nu va mai bate - pur și simplu - ci va tresări, plină de viața cea adevărată. Știm că fiecare rugăciune și rostire a numelui Tău, Doamne, ne va îndepărta, puțin cîte puțin, din această lume moartă.

Și e un adevăr știut de toată lumea că o dată cu fiecare plecare și cu fiecare despărțire, noi mai murim puțin. Rugîndu-ne Ție, Hristoase, plecînd puțin, murind puțin, noi, morții dintr-o lume moartă, ne îndepărtăm de moarte; o negăm. Negînd moartea, de fapt noi omorîm moartea.

Cu Tine, Doamne Iisuse, noi omorîm moartea. Adică, începem să trăim.

(Acest text a fost difuzat la Radio "Nord-Est", în cadrul emisiunii "La început a fost Cuvîntul", emisiune ce poate fi ascultată în fiecare marți, între orele 19,30-20,00 și în fiecare sîmbătă, între orele 13,00-14,00)

MONITORUL SENTIMENTAL

Nu încurca și mai mult lucrurile

Mary - *"Cu 3 ani în urmă, la o petrecere a unei prietene, am cunoscut un băiat. M-am îndrăgostit de el și de atunci viața mea s-a schimbat complet. Problema e că el este căsătorit și are și un copil. Deși au trecut cîțiva ani, eu încă îl iubesc la fel de mult. Este prima mea dragoste, primul bărbat întîlnit.*

.... Părinții mei nu sînt de acord să îl mai văd. Pentru a putea ieși din casă m-am împrietenit cu un alt băiat de vîrsta mea. Acesta mă iubește, este un băiat bun și atent, dar în inima mea există celălalt la care nu pot renunța. Deși am fost cerută în căsătorie de actualul meu prieten, nu știu ce să fac, nu mă pot hotărî. Nu vreau să mă căsătoresc cu un băiat pe care nu îl iubesc. Nu pot să îl uit pe cel pe care îl iubesc și sînt hotărîtă să nu renunț la el. Oare este bine ce fac?"

- Situația ta, Mary, e destul de complicată și ar fi bine să nu agravezi lucrurile și mai mult. Faptul că iubești un bărbat căsărit nu este un păcat, dar nici un lucru bun, mai ales pentru tine. Îmi spui că vă cunoașteți de trei ani și că de atunci tu îl iubești, dar nu îmi pomenești dacă el era deja căsătorit, sau dacă s-a căsătorit după ce v-ați cunoscut, ceea ce ar lămuri oarecum lucrurile.

Oricum, un bărbat la casa lui, cu soție și copil, rareori renunță la familie pentru a o lua de la capăt, cu o alta. Ceea ce nu înseamnă că nu își poate permite o aventură trecătoare care, mai devreme sau mai tîrziu, se sfîrșește.

Chiar dacă este prima ta dragoste, nu înseamnă că trebuie să rămînă și ultima, nu înseamnă că sentimentele nu pot fi înfrînte, mai ales într-o astfel de situație. Părinții tăi nu sînt de acord să te mai vezi cu el, și pe bună dreptate. Ei se gîndesc la viitorul tău și ar fi fost bine să-i asculți. Totuși, pentru a-ți continua legătura, ai acceptat să fii prietenă cu un altul care s-a îndrăgostit de tine cu adevărat și ar vrea să-i fii soție.

După cîte îmi dau seama, te cam joci cu focul, dar ai grijă să nu te arzi. Ai toate șansele și, cînd va fi prea tîrziu, s-ar putea să regreți mult.

În fond, tu ce-ți dorești de la viață? Nu cred că ai vrea să fii o amantă amărîtă care să se bucure de cîteva clipe oferite de un bărbat grăbit să se întoarcă acasă, la nevastă și copil. Sau poate speri să-ți clădești fericirea pe nenorocirea alteia? Ar fi nedrept și vei realiza, în cele din urmă, că nici măcar nu vei reuși să fii fericită.

Mai gîndește-te... Nu-ți cere nimeni să te măriți cu un bărbat pe care nu-l iubești, dar nici nu merită să sacrifici totul pentru ceva ce mai tîrziu s-ar putea dovedi a fi doar o iluzie...

ANA MARIA

BOMBA

DE CAUCIUC

S-a vorbit destul de puțin despre complicitatea presei independente la toate bîlbele partidelor din *Opoziție*, vreme de aproape cinci ani. S-au găsit, la vremea respectivă, chiar scuze onorabile ale ziarelor independente vizavi de permanenta mîngîiere pe creștet a firavei noastre Opoziții. S-a spus că partidele din Opoziție nu trebuie discreditate, pentru că și așa sînt atacate dinspre structurile Puterii, că electoratul român și așa este conservator, apoi dacă i se oferă și date în plus despre ***"greșeli"*** ale Opoziției, va să zică nu mai este nici o șansă pentru Schimbare. Era logică motivația presei independente, nu-i așa? Ar putea fi logică și acuma, dar nu mai ține, din păcate. Părerea noastră din cauciucul cel mai fin este că Opoziția, în momentul de față, este într-o situație dramatică. Ceea ce mai înseamnă Opoziție politică în scumpa noastră patrie se reduce, de fapt, la un conglomerat de partide și organizații civice declarate apolitice, numit ***Convenția Democratică***. Acest conglomerat, lipsit de o doctrină unitară (nici nu are cum avea așa ceva, la cîte partide sînt, de centru stînga, de centru sau de centru dreapta, bașca organizațiile apolitice, care nu prea vedem ce doctrină politică ar putea pune la bătaie) și-a trăit traiul, și-a mîncat mălaiul o dată cu alegerile de acum doi ani. Încăpățînarea cu care membrii anumitor partide din Opoziție vor să mențină în viață Convenția Democratică dovedește că e ceva putred pe acolo.

Ce-ar putea fi putred în Opoziție? Păi, ar cam fi pasiunile și intoleranța împărtășite de unii lideri de partide din interiorul Convenției. Aici avem de făcut o observație de cauciuc: majoritatea partidelor și organizațiilor apolitice din Convenție sînt conduse de oameni bătrîni și foarte bătrîni. Ferească Dumnezeu să avem ceva cu bătrînii, dar parcă ar trebui, și în politică, stabilit un echilibru onorabil între cei vîrstnici și cei tineri. Mai mult decît atît, majoritatea bătrînilor din Opoziție au suferit de pe urma comunismului, au fost trimiși în lagăre de muncă, au fost caftiți de gardieni, le-au fost confiscate averile, ieșind din aceste vremuri cu sănătatea șubrezită și mai bătrîni decît sînt. Din păcate, se încearcă transformarea în pricepere în ale politichiei anii de detenție din vremea comunismului, ceea ce e rău. Faptul că cineva a fost închis pe motive politice în timpul dominației comunismului nu presupune, automat, că acel cineva este acuma un om politic de elită, care să înțeleagă comandamentele sfîrșitului de an 1994. Mai mult decît atîta, cei care au făcut închisoare politică îi urăsc (pe bună dreptate) pe foștii torționari și pe criptourmașii lor. De aici și pînă la intoleranță față de actuala Putere (formată, conform teoriei bătrînilor foști deținuți politici, numai din criptocomuniști) nu mai e decît un milimetru și ceva. Nici asta nu e o treabă bună, pentru că se confundă ura personală cu interesele de cursă lungă ale țării. Dacă Opozița este expresia votului forțelor progresiste ale țării noastre, apoi dumneaei trebuie să se comporte ca atare.

Nu s-a auzit pînă acuma ca partidele din Convenție să iasă din sală de dezbateri pentru că nu s-au pus pe ordinea de zi legile importante pentru mersul viitor al țării, s-a auzit numai că au ieșit din sală cînd nu le convenea cum sună vreun paragraf de lege, exact ca o fată mare care pleacă de la horă cînd vreun flăcău îi vorbește despre treaba aceea. Nu s-a auzit ca prezența la dezbateri a reprezentanților Opoziției să fie întotdeauna 100%, indiferent că afară era ploaie, vînt sau crengile erau la pămînt. Și flăcăii din firava noastră Opoziție lipseau în același procentaj ca și flăcăii "roșii", dacă nu și mai mult. Nu s-a auzit vreodată ca vreo ședință a Adunării Deputaților sau Senatului să înceapă conform orarului. Tot timpul începeau cu o jumătate de oră sau cu o oră mai tîrziu, din cauză că aleșii poporului se trezeau greu și le lua ceva vreme băutul cafeluței și mîncatul gogonelelor. Credeți că întîrziau numai "roșii", în vreme ce aleșii de la Opoziție erau în sală cu jumătate de oră mai devreme? Nu, întîrziau cu toții, în procente comparabile. Sau, rușinoasele dezbateri legate de aprobarea sporirii cheltuielilor Parlamentului, pentru achiziționarea de limuzine nemțești, sau rușinoasa lege prin care se scutesc de la impozitare primele de ședință oferite parlamentarilor noștri. A ieșit cumva Opoziția, în bloc, din sală, cînd se vorbea despre mașinuțele Opel Vectra sau despre infama lege privind scutirea de impozit a veniturilor obținute de pe urma participării la ședințele de dezbateri? Nu, au stat cu toții frumușel în sală și au votat la fel, adică pentru un ciolan mult mai gustos (aici nu mai erau deosebiri între Putere și Opoziție).

De aceea, zîcem cu tristețe și îngrijorare că e cazul să se întîmple ceva, e cazul ca Opoziția să-și definească drumul viitor în viața politică, să se despartă cine trebuie să se despartă și să-și cristalizeze, pe bază de alianțe doctrinare, programe de guvernare, să propună alegătorilor mai mult decît prăfuitul strigăt ***"Jos comunismul"***, singurul care justifică, actualmente, existența Convenției. Alegătorii nu se tem de comunism, ci de ziua de mîine. Cine vine cu un program pentru ziua de mîine, ăla cîștigă viitoarele alegeri anticipate. Vedeți că ***Partidul Democrat de Centru*** (despre care se spune că e al președintelui Iliescu, la fel cum PDSR a fost o alternativă la FSN) scoate capul din cutia anonimatului. Ăștia vor veni cu promisiuni clare, cu program de guvernare și cu oameni pentru fiecare minister. Opoziția (așa cum arată acuma) nu va putea decît să strige, din răsputeri, "Jos comunismul". În același procentaj va cîștiga și alegerile.

LIZUCA și PATROCLE

SCHROTTER S.R.L. Iași *execută pentru Dvs.:*

firme luminoase

panouri publicitare

inscripționări autovehicule

cu material autocolant rezistent în mediu extern, prelucrarea grafică realizată pe calculator.

PUBLICITATEA - o investiție necesară!

Bd. Ștefan cel Mare bl. B2, tel. 113130, 116772, 117300, fax 117956

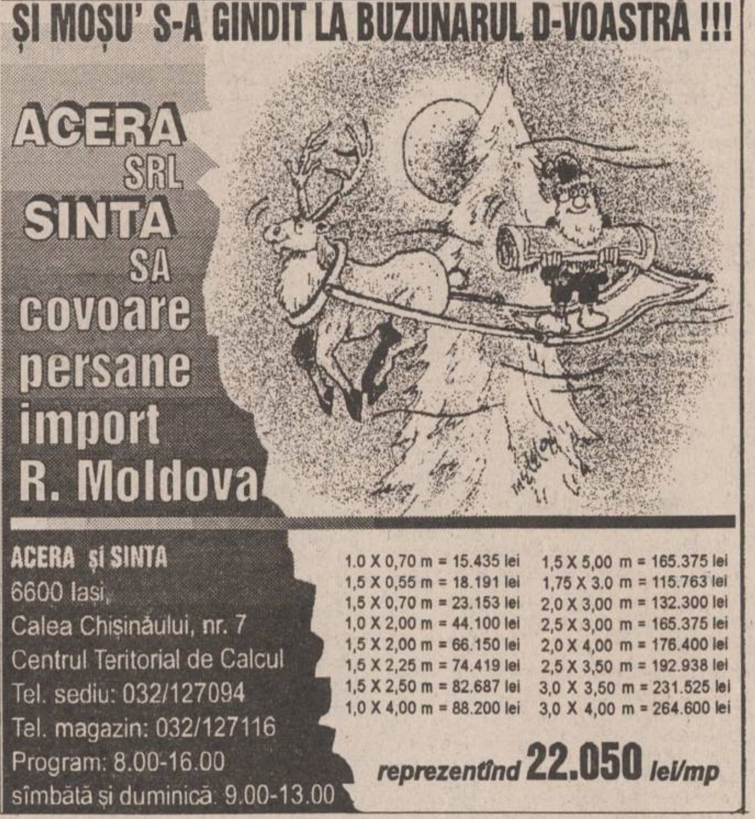

ȘI MOȘU' S-A GINDIT LA BUZUNARUL D-VOASTRĂ !!!

ACERA SRL SINTA SA covoare persane import R. Moldova

ACERA și SINTA
6600 Iași,
Calea Chișinăului, nr. 7
Centrul Teritorial de Calcul
Tel. sediu: 032/127094
Tel. magazin: 032/127116
Program: 8.00-16.00
sîmbătă și duminică: 9.00-13.00

1.0 X 0,70 m = 15.435 lei
1,5 X 0,55 m = 18.191 lei
1,5 X 0,70 m = 23.153 lei
1,0 X 2,00 m = 44.100 lei
1,5 X 2,00 m = 66.150 lei
1,5 X 2,25 m = 74.419 lei
1,5 X 2,50 m = 82.687 lei
1,0 X 4,00 m = 88.200 lei
1,5 X 5,00 m = 165.375 lei
1,75 X 3.0 m = 115.763 lei
2,0 X 3,00 m = 132.300 lei
2,5 X 3,00 m = 165.375 lei
2,0 X 4,00 m = 176.400 lei
2,5 X 3,50 m = 192.938 lei
3,0 X 3,50 m = 231.525 lei
3,0 X 4,00 m = 264.600 lei

reprezentînd **22.050** *lei/mp*

CARNETUL ZILEI

✞ Cv. Sava sfîntitul, Nectarie; sf. mc. Anastasie

-1° — 5° C

VREMEA

■ Vremea se va încălzi ușor. Cerul va fi variabil la noros. Trecător, este posibil să ningă slab, apoi precipitațiile vor fi sub formă de lapoviță și ploaie. Temperaturile minime vor oscila între -1 și 1 grad Celsius, iar cele maxime între 3-5 grade Celsius. **Cristina Mariana DASCĂLU - Centrul de Prevedere a Vremii Bacău**

TVR BUCUREȘTI

TVR 1 13,00 Interferențe ■ **14,00 Actualități** ■ 14,10 TVR Iași. Est Meridian ■ 14,50 TVR Cluj-Napoca ■ 15,25 TVR Timișoara ■ **16,00 Actualități** ■ 16,10 De la Ayutthaya la Bangkok ■ 16,25 Turism și agroturism ■ 17,00 Emisiune în limba maghiară ■ **18,30 Desene animate: Legenda lui Zorro** ■ 19,00 De luni pînă luni ■ **19,30 Film serial pentru tineret: Salvați de clopoțel** (SUA, 1994) ■ **20,00 Actualități.** ■ **20,45 Film serial: Curbe periculoase** (SUA, 1992). Premieră pe țară. Episodul 5 ■ 21,40 Transfocator ■ **22,05 Teatru liric: "Tosca"** de Giacomo Puccini ■ **0,10 Actualități** ■ 0,25 Repriza a treia. Emisiune sportivă.

TVR 2 14,00 Actualități ■ 14,10 Politica între ideal și real ■ 14,40 Videoteca melomanului ■ 15,10 Succesul la genul feminin (VIII) ■ 15,30 Atlas (r) ■ **16,00 Desene animate: Dogtanian** ■ **16,30 Film serial: Succesoarea** (Brazilia) ■ 17,00 În direct - economia. Privatizarea '94 ■ **17,40 Film serial: Mala mujer.** Episodul 106 ■ 18,30 În fața dv. Sub observație: Dinamica demografică și starea biologică ■ **20,00 Actualități** ■ 20,35 Arte vizuale ■ 21,00 TVM. Mesager ■ 21,30 Tribuna non-conformiștilor ■ 22,00 TV 5 Europe. Telejurnal în limba franceză ■ **22,30 Film serial: Santa Barbara** (SUA). Episodul 60 ■ 23,15 Redescoperirea lumii: Australia (CFI) ■ 0,00 Jazz-club.

TV SATELIT

RTL

6,30 Bună dimineața, Germania! ■ 10,05 Kojak: "Legile străzii" ■ 11,00 Bogat și frumos ■ 11,30 Timpul dorului ■ 12,00 Premiul este fierbinte. Show-joc cu Harry Wijnvoord ■ 12,30 Duel familial cu Werner Schulze-Erdel ■ 13,00 RTL - jurnal de prînz ■ 13,30 Springfield Story ■ 14,15 California Clan ■ 15,10 Pasiunea ei e crima: "Sculptura sîngeroasă" ■ 16,00 Ilona Christen: "Vindecat prin credință" ■ 17,00 Hans Meiser: "Bărbați puternici? Femeile care suferă nu rîd" ■ 18,00 Jeopardy! Gimnastica minții cu Frank Elstner ■ 18,30 Printre noi ■ 19,00 Bogat și frumos (r) ■ 19,30 Exploziv - telegraf. Boulevard-News prezentat de Frauke Ludowig ■ 19,45 RTL - actual ■ 20,10 Exploziv - magazin. Moderator Barbara Eligmann ■ 20,40 Timpuri bune, timpuri rele ■ 21,15 Școala noastră e cea mai bună: "Jubileul" ■ 22,15 Sonntag & Partner: "Micuțul italian" ■ 23,15 EXTRA RTL Magazin. Moderator Birgit Schrowange ■ 0,00 10 înainte de 11. Magazin cultural ■ 0,30 Gottschalk. Late Night Show cu Thomas Gottschalk ■ 1,00 RTL - jurnal de noapte cu Heiner Bremer ■ 1,25 Extras Liga Campionilor ■ 1,30 RTL - show de noapte cu Thomas Koschnitz (r) ■ 2,15 Kojak (r) ■ 3,15 Pasiunea ei e crima (r) ■ 4,10 Ilona Christen (r) ■ 5,05 Hans Meiser (r) ■ 6,00 Exploziv - magazin (r).

PRO 7

7,10 Desene animate ■ 8,25 Flipper (s) ■ 9,50 Mica noastră fermă (s/r) ■ 10,50 Glumeții (f/r) ■ 12,30 Compania a treia (s/r) ■ 13,05 O agentă inimoasă (s) ■ 14,00 Îngerii lui Charlie (s) ■ 15,00 Arabella Kiesbauer (show) ■ 16,00 Dynasty (s) ■ 17,00 Mica noastră fermă (s.fam) ■ 18,00 Desene animate ■ 19,55 Rock'n'Roll Daddy (s.co Australia, 1990) ■ 20,25 Alf (s.) ■ 21,15 Dosarele X (s) ■ 22,15 New York Cops (s) ■ 23,15 Magazinul de luni ■ 0,15 Tabăra celor pierduți (f.a. SUA, 1987) cu M. Rolston ■ 1,45 Superman (s/r) ■ 2,55 Arabella Kiesbauer (r) ■ 3,55 Magazinul de luni (r) ■ 4,50 Îngerii lui Charlie (s/r).

MTV

7,00 Matinal, cu Maria ■ 8,30 Dans în aer liber, cu Eric ■ 10,00 Ingo ■ 13,00 Muzică soul, cu L. l'Anson ■ 14,00 Mari hituri, cu Pip Dann ■ 15,00 Mix-ul după-amiezii ■ 17,30 Coca Cola Report, cu Kristiane Backer ■ 17,45 Noutăți cinematografice ■ 18,15 3 din 1. Trei melodii, un singur nume ■ 18,30 Dial MTV, cu Enrico ■ 19,00 Topul britanic, cu L. l'Anson ■ 21,00 Mari hituri, cu Pip Dann ■ 22,00 Björk unplugged ■ 23,00 Lumea reală 3 ■ 23,30 Beavis & Butt-head (d.a) ■ 0,15 MTV la cinema (r) ■ 0,45 3 din 1 (r) ■ 1,00 Sfîrșitul? cu frații Grunt, Davina & Hugo ■ 3,00 Muzică soul, cu Lisa l'Anson ■ 4,00 Dans în aer liber, cu Eric.

EUROSPORT

9,30 Gimnastică aerobică ■ 10,00 Patinaj artistic - Întrecerea US Pro Am, de la Philadelphia, Pennsylvania (selecțiuni) ■ 12,00 Ski alpin - Cupa Mondială (selecțiuni) ■ 14,00 Patinaj viteză - Cupa Mondială de la Heerenveen, Olanda (selecțiuni) ■ 15,00 Tenis - Finala Cupei Davis: Rusia-Suedia (selecțiuni) ■ 17,30 NASCAR - Campionatul american de la Watkins Glen ■ 18,30 Samba Fotbal - selecțiuni de la cea de-a treia rundă ■ 20,30 Știri sportive - rezultate, comentarii, analize ■ 21,00 Lumea vitezei - selecțiuni de la trofeul Andros din Andorra și Întrecerile Nascar de la Watkins Glen ■ 23,00 Fotbal — Eurogoluri (selecțiuni de la campionatele europene) ■ 0,00 Box ■ 1,30 Golf - Trofeul Hassan al II-lea, Maroc ■ 2,30 Știri sportive.

TVR IAȘI

Orele 14,10-14,50, pr. 1 - EST MERIDIAN MAGAZIN Note, știri și reportaje din Moldova ■ Transfocator rutier - rubrică de lt. col. Tudor Leonte ■ Accente: Tomeștii, un cartier "satelit" în afara galaxiei ■ Sport: Actualitatea competițională în județele Moldovei ■ Video-clipul emisiunii. Redactori: Ligia Olteanu, Vasile Arhire.

TELE M

7,00 L 'Tele 'M (magazin matinal de informații, muzică, divertisment, desene animate) ■ 8,00 Film artistic: Ultimul dinozaur (aventuri). Regia Alex Grassoff. Cu: Tom Estani, Richard Bonne. Un vînător fanatic este ademenit cu premiul cel mare oferit de capturarea unui Tiranosaurus Rex încă în viață. Cum?... Urmăriți filmul ■ 9,50 Observator București ■ 10,50 Închiderea programului ■ 18,00 Total ' M Știri ■ 18,15 Actualitatea ieșeană (informații, interviuri, reportaje) ■ 19,00 Documentar Worldnet: Femeia întreprinzătoare ■ 19,30 Music box ■ 20,00 Desene animate ■ 20,30 Film în serial: Sîntem 7. Episodul 5 ■ 21,30 Film artistic: Lyly (comedie muzicală). Regia Charles Walter. Cu: Leslie Caron, Mel Ferrer ■ 23,00 Închiderea emisiei.

TEATRU

■ Teatrul Tineretului din Piatra Neamț prezintă astăzi, ora 19,00, în Sala Teatrului Național "Vasile Alecsandri", spectacolul cu piesa "Bădăranii" de Carlo Goldoni.

CENTRUL CULTURAL FRANCEZ

■ Astăzi, la orele 20,00, în Sala 1 a Centrului Cultural Francez va avea loc un recital de chitară clasică și poezie.

FARMACII DE GARDĂ

Farmacia nr. 2 Piața Unirii (tel. 116029).

SPITALE DE GARDĂ

Spitalul "Parhon" (tel. 140337): Clinica a IV-a Medicală, Clinica a II-a Chirurgie, Clinica a II-a Obstetrică.

CINEMATOGRAFE

■ Cinematograful **"Victoria"** (Telefon: 112502); 2-8 decembrie 1994 - orele: 9; 11,30; 14; 16,30; 19,00; **"Singur împotriva președintelui".** Producție SUA, 1994. Thriller cu substrat politic. În rolul principal: Harrison Ford. Premieră.

■ Cinematograful **"Republica"** (Telefon: 114327); 2-8 decembrie 1994 - orele: 9; 11; 13; 15; 17; 19; **"Substituirea".** Producție Franța, 1993. Thriller psihologic de Claude Zidi. Cu: Patrick Bruel, Sandra Speichert, Jean Yanne. Premieră.

■ Cinematograful **"Copou"** (Telefon: 145738); 2-8 decembrie 1994 - orele: 9; 11,30; 14; 16,30; 19; **"Lupul".** Producție SUA, 1994. Horror modern cu Jack Nicholson și Michelle Pfeiffer.

■ Cinematograful **"Dacia"** (Telefon: 164740); 2-8 decembrie 1994 - orele: 9; 11; 13; 15; 17; 19; **"The Flintstones. Noi aventuri în epoca de piatră".** Producție SUA, 1994. Comedie inspirată de serialul t.v. cu același nume. Cu: John Goodman, Rick Moranis, Halle Berry.

■ **Videoteca:** - Sala mică a cinematografului ***"Republica"*** (orele: 10; 12; 14; 16; 18; 20).■ **Videoteca:** - Sala mică a cinematografului ***"Republica"*** (orele: 10; 12; 14; 16; 18; 20).

☎ TELEFOANE UTILE

☎ SALVARE: 961
☎ POMPIERI: 981
☎ POLIȚIE:
Inspectoratul Județean 146666, 140720, 146840; Municipiu - 146850; Serviciul Circulație - 140070.
☎ SERVICII MEDICALE MOBILE (asistență medicală de urgență la domiciliu): 113130/569, zilnic între orele 7,00-23,00
☎ AGENȚIA C.F.R.: 147673
☎ INFORMAȚII GARĂ: 146333
☎ AUTOGARĂ: 146587
☎ TAXICOM, dispecerat: 953, 146593
☎ AGENȚIA TAROM: 115239
☎ INFORMAȚII AEROPORT: 178126
☎ STAȚII PECO: Baș Ceauș - 176865; Aurel Vlaicu - 175812; Bucium - 132891; Crișan - 112182; Păcurari - 164142; Sărărie - 147480.
☎ DISPECERATE: R.A. Gaz-Metan - 141737; R.A. Apă-Canal - 142451; Renel - 147070, deranjamente - 147070; Termoficare - 141956; R.A. Locuința - 112434; Telefoane - Deranjamente - 921; Protecția mediului - 147010.
☎ GARDA FINANCIARĂ: 114065, 112427.
☎ ADMINISTRAȚIA FINANCIARĂ: 143030
☎ NOTARIAT: 147574
☎ TRIBUNAL: 146300
☎ PROCURATURĂ: 146630
☎ CAMERA DE COMERȚ: 117757
☎ CENTRUL MILITAR JUDEȚEAN: 146370
☎ STATUL MAJOR JUDEȚEAN DE APĂRARE CIVILĂ: 147594
☎ HOTELURI: Moldova - 142225; Traian - 143330; Unirea - 142110; Continental - 114320; Sport - 137817.
☎ POLICLINICA CU PLATĂ: triaj informații - 117244
☎ OFICIUL JUDEȚEAN PENTRU PROTECȚIA CONSUMATORILOR: 145392.

cotidian de informații
Monitorul
expres
monitorul

Str. Smîrdan nr. 5 ■ Tel. 17.25.57 (centrala) ■ Fax 14.45.77 ■ Publicitate tel./fax 14.47.76

■ REDACTOR ȘEF - Dan Radu
■ REDACTOR ȘEF ADJUNCT - Ovidiu Șimonca
■ SECRETARIAT GENERAL DE REDACȚIE - Eugen Leonte, Marius Cristian (int. 21)

ȘEFI DEPARTAMENTE:
■ Eveniment local: Toni Hrițac (int. 14)
■ Investigații: Vali Știrbu (int. 14)
■ Eveniment național și internațional: Cristian Racu (int. 19)
■ Economic: Costel Stroescu (int. 24)
■ Cultură: Dorin Popa (int. 19)
■ Sport: Eugen Florescu (int. 17)
■ Redactor de serviciu: Constantin Iurașcu (int. 20)
■ Fotoreporter: Constantin Plop

■ Grafică: Lucian Amarii, Daniel Melinte
■ Publicitate: Cristina Labonțu (int. 18, fax 144776)
■ Difuzare: Mihai Tudose (int. 15)
■ Contabilitate: Antoneta Filip (int. 13)

NORD-EST PRESS
- agenție de presă -
Str. Smîrdan nr. 5 ■ Tel. 17.25.57 (centrala) ■ Tel/Fax 27.04.13
■ EDITOR: Mona Dîrțu

EDITOR
NORD-EST
Str. Smîrdan nr. 5 ■ Tel. 17.25.57
■ Fax 14.45.77

Director general:
ALEXANDRU LĂZESCU
Director editor:
FLORIN ZAMFIRESCU
Director de marketing:
CEZAR CALUSCHI
Director executiv:
GABRIEL RUSU

ABONAMENTELE se pot face la orice Oficiu Poștal din țară.
MONITORUL figurează în catalogul Presei interne la poziția 838.

TIPAR OFFSET: MULTIPRINT, Iași str. Sf. Lazăr nr. 49

INTEGRAMA NOROCOASĂ

concurs zilnic, organizat de cotidianul **MONITORUL** și Radio NORD-EST.

Premiu: 10.000 lei

ATENȚIE! Formularele completate cu soluția corectă a concursului INTEGRAMA NOROCOASĂ se vor depune, astăzi, între orele 9 - 16, la centrul de primire a anunțurilor al cotidianului MONITORUL, deschis la magazinul MATERNA. Tragerea la sorți se va transmite în direct la RADIO NORD-EST (72,44 FM).

NU UITAȚI! ÎN FIECARE ZI INTEGRAMA NOROCOASĂ VĂ OFERĂ 10.000 lei!

monitorul FORMULAR DE CONCURS

Număr de concurs
5.12.1994
SOLUȚIA
Rămîne la organizatori
Nume.................................... Prenume..................
BI seria .... nr..................... Tel..................................
Adresa..
Vîrsta........ Profesia..

Se depune la centrul de primire a anunțurilor al cotidianului MONITORUL, deschis la magazinul MATERNA, astăzi, 5.12.1994, între orele 9.00-16.00. Tragerea la sorți a cîștigătorului va avea loc tot astăzi și va fi transmisă în direct de Radio NORD-EST (72,44 FM) între orele 19.00-22.00.

monitorul MATCĂ

Număr de concurs
5.12.1994
SOLUȚIA
Rămîne la participant
Nume.................................... Prenume..................
BI seria .... nr..................... Tel..................................

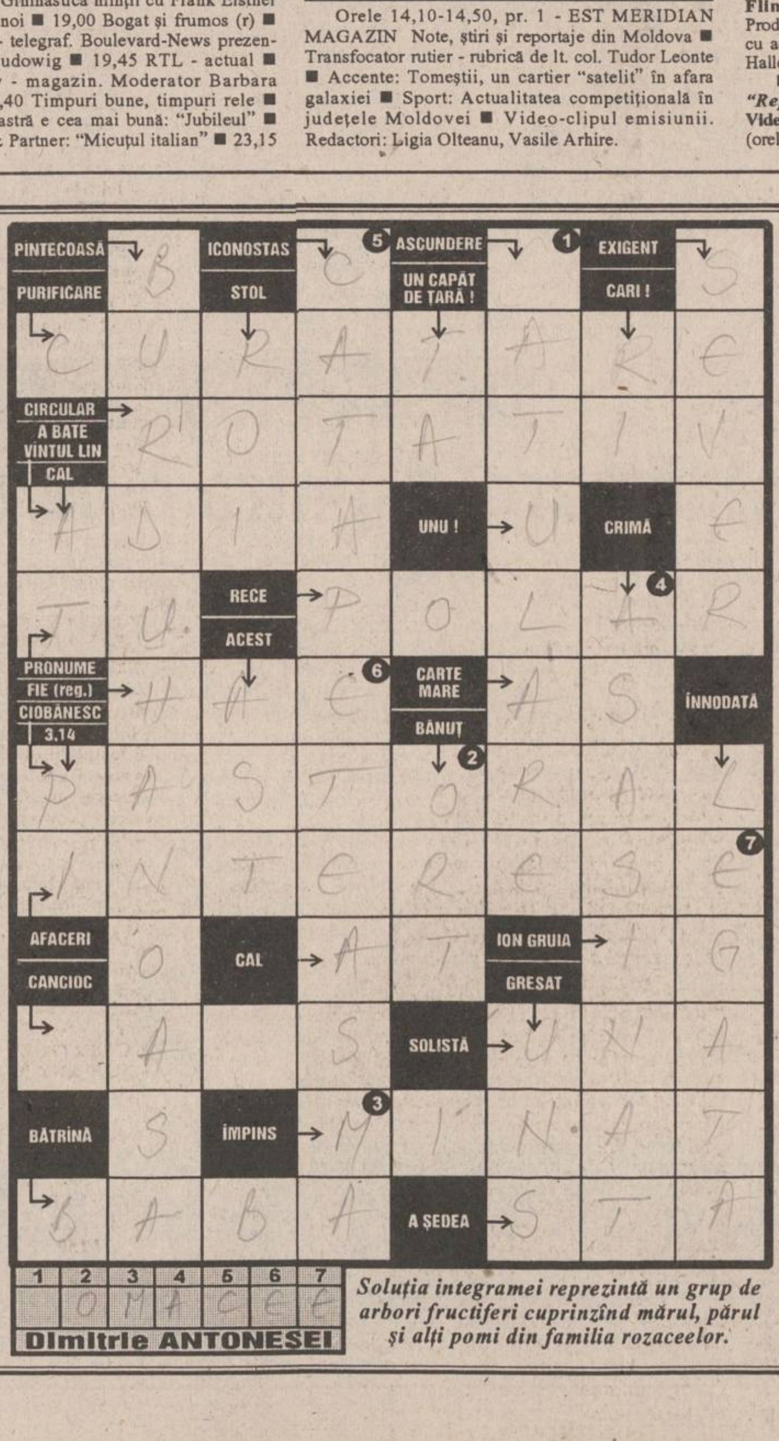

Soluția integramei reprezintă un grup de arbori fructiferi cuprinzînd mărul, părul și alți pomi din familia rozaceelor.

Dimitrie ANTONESEI

HOROSCOP

BERBEC
(21 mart. - 20 apr.):

✋ **Reclama e necesară, dar nu trebuie să divulge toate secretele dvs. Orice argument se poate întoarce împotriva celui care-l folosește.**

TAUR
(21 apr. - 20 mai):

👍 **Adevărurile nu trebuiesc spuse pînă la capăt, altfel pot deveni incomode. De foarte multe ori, o simplă sugestie e mai eficientă.**

GEMENI
(21 mai - 21 iun.):

✋ **Constatările pe care le faceți nu vă asigură liniștea de care aveți atîta nevoie. Lăsați la o parte preocupările de ordin financiar.**

RAC
(22 iun. - 22 iul.):

👌 **Folosiți-vă din plin de efectul de bumerang: lovitura se va întoarce împotriva agresorului. Consolidarea situației profesionale continuă.**

LEU
(23 iul. - 22 aug.):

👍 **Nu acordați prea multă importanță diversiunilor și scenariilor care vi se propun. Vedeți-vă, de unul singur, de problemele profesionale.**

FECIOARĂ
(23 aug. - 22 sept.):

👍 **De maniera în care veți aborda problemele va depinde reușita dvs. Nu este important dacă aveți sau dacă nu aveți dreptate.**

BALANȚĂ
(23 sept. - 22 oct.):

👎 **Vă agățați cu prea multă încăpățînare de aspecte îngropate în trecut. Dacă nu vă desprindeți de ele, veți bate pasul pe loc.**

SCORPION
(23 oct. - 21 nov.):

👍 **Aveți cale liberă pentru o întreprindere îndrăzneață, nelipsită de primejdii. În viața intimă, surprizele nu amenință cuplul.**

SĂGETĂTOR
(22 nov. - 21 dec.):

✋ **Este cazul să ieșiți din apatie, chiar dacă vă simțiți izolat(ă). Nu trebuie să vă feriți de o explicație incomodă cu o persoană apropiată.**

CAPRICORN
(22 dec. - 19 ian.):

👍 **De echilibrul sufletesc depind acum toate inițiativele dvs. în direcție practică. Eforturile vor fi mari, la fel și satisfacțiile.**

VĂRSĂTOR
(20 ian. - 18 febr.):

✋ **Veți fi invidiat(ă), cu toate că situația dvs. e doar în aparență privilegiată. Concentrați-vă eforturile asupra intereselor de moment.**

PEȘTI
(19 febr. - 20 mart.):

👍 **Semnele de bunăvoință pe care le primiți nu sînt amăgitoare. Puteți să vă bazați pe persoana care vine în întîmpinarea dorințelor dvs.**

LEGENDA:

👎 - vă paște ghinionul
✋ - prudența e mama înțelepciunii
👍 - n-aveți nimic de pierdut
👌 - șansa vă surîde

VÎNZĂRI

SC TACT M.G.S. SRL
Iași
vă oferă:
■ VODCĂ 36°, 42°
■ ROM EXTRA 38°
■ RACHIU 33° ■ VINURI
Produsele sînt la
cele mai mici prețuri,
și le puteți găsi în
str. CANTA, bl. 503.
Program zilnic
9,00-13,00, 14,00-18,00,
sîmbătă 9,00-13,00.
Vă așteptăm!

■ Vînd mașină de cusut, preț 200.000 lei, negociabil. Tel. 212074. (386966)

■ Vînd apartament 4 camere, et. III, decomandat, excepțional, cu îmbunătățiri (Tătărași), eventual schimb cu garsonieră, confort I, cu îmbunătățiri, aceeași zonă, plus diferență sau variante, și mașină de cusut "Sanda", electrică și "Ileana", mecanică. Tel. 173130. (386338)

■ Vînd aparat de încălzit apă, termoinstant. Tel. 164726. (385999)

■ Vînd sacoșe, pungi polietilenă, înaltă densitate. Tel. 164726. (385998)

■ Vînd aspiratoare Raketa 12 A, 400 W putere. Preț fix 60.000 lei. Tel. 143983. (386328)

■ Vînd pui schnauzer uriaș. Tel. 162005. (386730)

■ Vînd roboți de bucătărie cu s[illegible]cător de legume și fructe, tocător legume și fructe, cuvă de un litru pentru frișcă și maioneză, mașină de tocat carne și rîșnit cafea, două viteze, 600 W putere. Preț fix 100.000 lei. Tel. 143983. (386778)

■ Vînd convertizor sudură 315 A, bormașină electrică verticală G-12,5. Tel. 162159. (386976)

■ Vînd tacîmuri argintate, 24 bucăți. Tel. 210222. (386954)

■ Vînd dolari, seriozitate. Telefon 178595. (386792)

■ Vînd goblenuri neînrămate. Tel. 152394. (386985)

■ Vînd mărci foarte avantajos; mă deplasez. Tel. 177122. (5663)

■ Vînd casă de marcat japoneză, sigilată, complexă (două programe plus TVA), ieftin. Tel. 130113. (780104)

■ [illegible]nd servantă cu vitrină pentru sufragerie, scaune tapițate, masă televizor, recamier cu bibliotecă, recamier, masă, mașină de cusut "Sanda" nouă. Tel. 133167. (780101)

■ Vînd hîrtie fotografică "Polaroid", avantajos. Tel. 132733. (386991)

■ Vînd cizme din piele pentru dame, foarte avantajos (35.000 lei perechea), orice mărime. Telefon 177122. (5665)

■ Vînd mașină de cusut "Singer", preț 200.000 lei și dormeză pentru o persoană, preț 50.000 lei. Telefon 162213.

AUTO-MOTO

■ Vînd Dacia 1310 TX break, 30 mii km,1990, bleu 616, carte de indentitate, preț negociabil. Telefon 117403.

■ Vînd Dacia 1300, an fabricație 1976, cu piese de schimb, preț foarte convenabil. Telefon 153820.

■ Vînd VW Scirocco 1,8 l, an fabricație 1986, 4100 dolari, negociabil. Telefon 210770.

■ Vînd Dacia 1310, Ungaria, 1987, motor nou, vopsită. Vizibilă șos. Arcu 67, bl. 13-B, cu nr. 4-IS-3269, culoare crem. Telefon 210578.

■ Vînd ARO 244 D, motor Brașov, 1986, 4500 DM și VW Passat 1600, 3700 DM, ambele înmatriculate, prețuri negociabile. Telefon 117394.

■ Vînd 2 Dacii 1310 TLX, aduse recent în țară, fabricație 1987 și 1988, funcționare și aspect ireproșabile, preț 4 milioane lei, negociabil. Relații la telefon 125164.

■ Vînd Dacia 1300, an 1980, necesită vopsirea caroseriei, schimbat cauciucuri, preț negociabil - 2,5 milioane lei. Telefon 144741.

■ Vînd ARO 10, nou, 1400 km rulați, preț negociabil - 3800 dolari sau echivalent în lei. Relații la telefon 159134.

■ Vînd 3 Dacii 1310, două TLX și una TX, fabricație 1988 și 1990, aspect și funcționare ireproșabile. Relații la Service Dancu și la telefon 127070, zilnic.

■ Vînd Dacia 1310 break, an fabricație 1988 și Dacia 1310 TX, an fabricație 1989, import Ungaria, la prețuri negociabile. Telefon 171988, după ora 9,00.

■ Vînd Dacia 1310 TX, din 1987, stare excepțională, preț 3,9 mil. lei, negociabil. Telefon 270057.

■ Vînd urgent Dacia 1310, break, fabricație 1987, import Ungaria. Telefon 139585.

■ Vînd Dacia din 1988, Ungaria, stare tehnică foarte bună, preț avantajos. Relații la telefon 119777 sau 132050.

■ Vînd Dacia 1310 TX, an fabricație 1982, preț fix 2 milioane lei și Dacia 1310 TX, an fabricație 1984, preț fix 2,5 milioane lei. Telefon 120516.

■ Vînd Dacia break 1310 TX, 1987, stare impecabilă. Telefon 211467.

■ Vînd Dacia 1310 TX, Ungaria, an fabricație 1987, stare foarte bună. Telefon 120719.

■ Vînd Dacia 1310, an fabricație 1982, neînmatriculabilă și certificat Dacia 1310, an fabricație 1992. Relații la telefon 170550.

■ Vînd Dacia 1310, fabricație 1986, stare excepțională, preț negociabil. Telefon 115003, între orele 9,00-18,00.

■ Vînd urgent, extrem de avantajos, Dacia 1310 break, an fabricație 1986, înmatriculată. Telefon 175584, 177174.

■ Vînd Dacia 1310, din 1992, cu 15 mii km la bord, preț fix 4,5 milioane lei. Telefon 177372.

■ Vînd urgent Dacia 1310, fabricație 1991, 5 trepte viteze, motor 1410, preț informativ 4,7 milioane lei. Telefon 152093.

■ Vînd Oltcit 11 RM, fabricație, decembrie 1990, și remorcă, 250 kg, preț avantajos. Telefon 143921 sau 127281.

■ Vînd urgent Dacia 1310, an fabricație 1987, 5 trepte viteze, culoare alb 13, carte de identitate, revizie tehnică 96, dotată cu RC autorevers, boxe, huse, alarmă antifurt, portbagaj, halogen, toate noi, stare tehnică foarte bună, preț 4,7 milioane lei, negociabil. Telefon 163109, sau la Bingo Select.

■ Vînd Dacia 1310 TX, Ungaria, 1989, 49 mii km, stare ireproșabilă, preț negociabil 5,1 milioane lei. Relații la telefon 167996.

■ Vînd Dacia 1310 TX, an fabricație 1986, înmatriculată recent, adusă din Germania. Telefon 170011.

■ Vînd ARO 244 D, motor Brașov, urgent. Adresa: str. Arh. Berindei, fostă Muncii nr. 38, la casă, cartier Galata.

■ Vînd Dacia 1300, an fabricație 1980, cu baterie și motor nou, 5 cauciucuri noi, recent antifonată și vopsită metalizat, preț 2,7 mil. lei, negociabil. Telefon 127914.

■ Vînd Dacia 1310, motor 1400, culoare alb 13, producție feb. 1994, 9000 km, radiator mare, cauciucuri străine, baterie străină, capitonată și aripă dreapta față, plăcuțe frînă spate-față, carburator, delcou și rulmenți presiune pentru Oltcit. Telefon 211365.

■ Vînd Dacia 1310, stare și întreținere foarte bune, cu revizia făcută și număr schimbat. Telefon 153903.

■ Vînd Renault 25, neînmatriculabil an fabricație 1985, în stare bună. Telefon 035/15648, Bîrlad.

■ Vînd Opel Record 20 E, înmatriculat; sau certificat și piese. Telefon 25, com. Dumești-Iași, Deleanu Daniela.

■ Vînd Fiat Fiorino, 1989, 10 milioane lei, VW Passat neînmatriculabil, piese VW Passat. Telefon 137743.

■ Vînd auto străine, ani fabricație 1989-1993, direct din Germania. Telefon 137743.

■ Vînd Audi 100, an fabricație 1977, cap. cil. 1577 cmc, automatic, înmatriculat; sau schimb cu garsonieră. Telefon 157168.

■ Vînd Opel Kadett 1,3, fabricație 1982, cu motor nou, 1992, stare ireproșabilă, adus în țară 1994, vama achitată. Telefon 165660; 131857.

■ Vînd Audi 80, 4 portiere, cauciucuri noi, stare foarte bună, înmatriculat, carte tehnică, verificare 1996. Telefon 174616.

■ Vînd autoturism Zaz, 40 CP, perfectă stare de funcționare, carte identitate, înmatriculat. Telefon 121321.

■ Vînd VW Passat, 1981, 80 km, 1600 cmc, benzină, 4 uși, gri metalizat, original, vama neplătită, neînmatriculat, preț neg. 1500 dolari. Telefon 144741.

■ Vînd Austin 1,3 LS, cap. cil. 1200 cmc, consum 5l benzină/100km, fabricație 1986, înmatriculat cu numere noi și carte de identitate, impecabil, preț 2,8 mil. lei. Telefon 121193.

■ Vînd Mercedes 300 diesel, recent adus în țară, cutie de viteze normală, funcționare ireproșabilă. Telefon 121193.

■ Vînd VW Jetta, cap. cil. 1300 cmc, 4 portiere, culoare albă, recent adus în țară, avantajos. Telefon 121193.

■ Vînd Opel Ascona C, fără acte, stare perfectă, model deosebit, 2,8 mil, lei, neînmatriculabil; sau schimb cu autoturism înmatriculat (cu mici defecțiuni). Telefon 221783.

■ Vînd urgent Renault 30, 3-IS, 1600 cmc, servoaccelerație, frînă, direcție, închidere geamuri, trapă, electrice, check, control, altele, 3,8 mil. lei. Telefon 176742.

■ Vînd Mercedes 240, verificare tehnică înscrisă, cîrlig remorcare, funcționabilă, preț negociabil și avantajos. Telefon 167524.

■ Vînd VW Golf, înmatriculat cu 12-IS, consum 6l/100 km, stare perfectă de funcționare, preț 1100 DM, fix și motor 1100 cmc, preț 1500 mii lei. Telefon 135975.

■ Vînd Citroen Visa 17 diesel, din 1986, 110 mii km și cumpăr acte pentru aceeași marcă. Telefon 123932.

■ Vînd Mercedes Cobra 230, benzină, stare ireproșabilă, convenabil, adus recent. Telefon 116475.

■ Vînd NISSAN CHERRY, 4 portiere, 5 trepte, 1488 cmc, argintiu, ireproșabil, cu nr. provizoriu, 1200$. Telefon 270131, între orele 16,00-22,00.

■ Vînd seturi motor Dacia 1300, en-gros, urgent. Tel. 162159. (386977)

■ Vînd motor Renault 12, neechipat, adaptabil la Dacia 1310. Asigur garanție. Telefon 154987. (386904)

■ Vînd Opel Kadett, 2 portiere, an fabricație 1981, înmatriculat, în perfectă stare de funcționare. Preț 1800 dolari, negociabil. Telefon 115001.

ELECTRONICE

Vînd radio cu pick-up "PACIFIC" în stare perfectă de funcționare.

Relații la telefon 164248, după ora 17.

■ Vînd HC 91 nou. Telefon 176960.

■ Vînd mașină de cusut electrică cu came "Iulia" și televizor "Erres" cu tub Philips, foarte avantajos. Tel. 168901. (386956)

■ Vînd televizor color "Alfa" nou, cu telecomandă, diagonala 61. Preț informativ 380.000 lei. Tel. 111518. (386996)

■ Vînd televizor color "Phillips" și "Saba" cu telecomandă, carcasă plastic, diagonale 36 cm și 42 cm, imagini impecabile. Preț 300.000 lei. Telefon 173757. (386911)

■ Vînd televizor "Telefunken" stereo, carcasă plastic, telecomandă, diagonala 72 cm, tub în colț, 40 programe, 100 canale, stare ireproșabilă, la numai 500.000 lei. Telefon 173757. (386912)

■ Vînd aparat filmat "Revue", 150.000 negociabil sau schimb cu aparat foto cu flash, electronice, accept numai oferte serioase. Telefon 128782. (386918)

■ Vînd televizaor alb negru "Sirius 252", stare perfectă de funcționare, preț negociabil, 140.000 lei. Telefon 129420, după ora 14,00. (386919)

CASE - TERENURI

URGENT!
Vînd apartament 4 camere, 70 mp, bloc 4 nivele, et. 3, faianță, gresie, telecablu, telefon, fototapet nemțesc.
Foarte convenabil.
Tel. 153386.

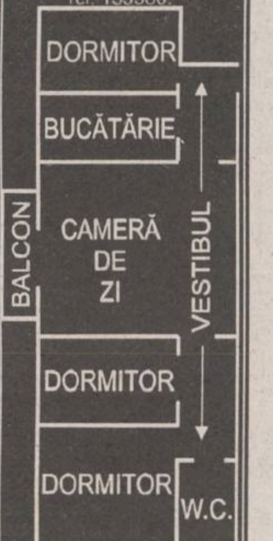

■ Vînd apartament 4 camere, Podu Iloaie, centru, tv. cablu, telefon, parchet, faianță, garaj. Relații la telefon 740441. (386718)

■ Vînd urgent apartament 2 camere, renovat, cu îmbunătățiri (parchet, lambriuri, balcon închis, calciu, ipsoserie) dotat cu aragaz, 15 mp faianță, telefon, telecablu, lustre, perdele, totul cu doar 7,8 milioane lei, negociabil. Tătărași, str. Vasile Lupu, bl. G3, et. 8. Telefon 149456, numai între 8,00-13,00. (386773)

■ Vînd apartament 2 camere, zona Podu Roș, sau schimb cu garsonieră plus diferență. Tel. 122095. (386951)

■ Vînd teren 400 mp și garaj tip Somaco 6,60x 3,30, cu racord electric 380 V, posibilități apă, canalizare, gaz. Tel. 162159. (386975)

■ Vînd garsonieră str. Primăverii nr. 7B. Tel. 154534, după ora 16,00. (386960)

■ Vînd sau schimb casă. Relații pe str. Ipsilanti nr. 27, fam. Dumbrăveanu Gheorghe. (386957)

■ Vînd apartament 3 camere, decomandat, confort I, Podu Roș. Preț negociabil. Tel. 133167. (780102)

■ Vînd apartament 3 camere confort I, îmbunătățit și garaj în Vaslui. Relații la telefon 035/ 340194, după ora 19,00.

■ Vînd loc construibil, 3000 mp în comuna Rediu, județul Iași. Telefon 178197. (386906)

CUMPĂRĂRI

■ Cumpăr dolari 2020-2060 lei/buc., mărci 1300 lei/buc, franci francezi, lire italiene, sterline. Telefon 161489. (386791)

■ Cumpăr mărci, la prețul zilei, mă deplasez. Telefon 177122. (5664)

■ Cumpăr pudră "Caron". Telefon 114261. (386993)

■ Cumpăr saltea "Relaxa", dimensiuni 2 x 1,60 m. Telefon 154987. (386905)

■ Cumpăr casetofon Electronika, nou. Telefon 140578. (386901)

ÎNCHIRIERI

■ Caut garsonieră sau apartament, de preferat cu telefon, indiferent de zonă. Telefon 139116. (386916)

SCHIMBURI

■ Schimb apartament 3 camere, confort I, semidecomandat, proprietate, zona Oancea, cu apartament 2 camere, confort I, zona Tătărași, și diferență 3-4 milioane lei, sau auto. Telefon 174060.

■ Schimb apartament 3 camere, Canta, proprietate, cu apartament 2 camere și garsonieră. Telefon 145709, orele 9,00-15,00, zilnic, pentru Mioara.

■ Schimb (vînd) apartament 4 camere, proprietate, 100 mp, cu apartament 3 camere și diferență. Telefon 126854.

■ Schimb apartament 2 camere, decomandat, parter, bloc cărămidă, Cantamir, pentru apartament 2-3 camere, parter, numai la strada principală, Autogară, P. Roș, diferență apreciabilă. Telefon 167180.

■ Schimb mașină Opel Ascona, fabricație 1986, pentru apartament cu o cameră. Telefon 270034.

■ Schimb apartament 4 camere, Tătărași, 3 balcoane, 2 băi, et. 2, cu 2 apartamente a două camere, zonele Tătărași, T. Vladimirescu, Tg. Cucu, Păcurari. Telefon 176646.

■ Schimb căsuță 3 camere, beci, fîntînă, curte 300 m, nefinisată, tablă aluminiu, zona Motel, cu apartament 3 camere, Tătărași, T. Vladimirescu, Tg. Cucu, plus auto, vechime maxim 2 ani (Dacia). Telefon 141917, orele 9,00-18,00.

■ Schimb apartament 2 camere, proprietate, pentru 2 garsoniere, indiferent de zonă. Telefon 153702, zilnic.

■ Schimb casă cu trei camere și teren 2000 mp, în sat Ciurea, comuna Ciurea, cu mașină și diferență. Telefon 221268.

■ Schimb casă modestă, T. Vladimirescu, 2 camere și teren 230 mp, pentru apartament 2 camere, et.1-3, P. Roș, Tătărași, Păcurari.

■ Schimb (vînd) apartament 2 camere, Hala Centrală, parter, recent renovat, cu gresie, faianță și telefon, cu apartament 2 sau 3 camere, zona Copou, sau b-dul Independenței. Telefon 212120.

■ Schimb urgent apartament 4 camere, confort I, Țigarete, cu 3-2 camere, același confort, sau vînd cu 15-16 mil. negociabil. Telefon 163974.

■ Schimb (vînd cu 6 milioane neg.) apartament o cameră, șos. Nicolina, et. 4, a doua stație de tramvai de la P. Roș. Telefon 171392.

■ Schimb casă bătrînească, situată la periferie în Iași, cu teren la șoseaua Gara Nicolina, Avicola Uricani, Lețcani. Telefon 146023.

■ Schimb apartament 2 camere, confort I, 2 balcoane, boxă subsol, telefon, et. 4, Autogară, cu apartament 2 camere, conf. I, zona Tg. Cucu, P. de Fier, Pădurii, eventual ofer și diferență. Telefon 149208.

■ Schimb apartament 3 camere, conf. I, proprietate, et. 3, cu apartament 2 camere și diferență. Telefon 162332.

■ Schimb apartament 2 camere, cartier Tătărași, str. Ciric, confort II, et.1, parchet, telecablu, telefon, cu garsonieră și diferență neg. Eventual vînd. Telefon 175607.

■ Ofer garsonieră lîngă Gara Internațională și diferență sau cumpăr garsonieră, confort I, zona Peco Dacia, Țigarete, Păcurari. Telefon 111426.

■ Schimb garsonieră, confort III, lîngă UMF, cu autoturism Dacia, stare perfectă. Telefon 130144.

■ Schimb apartament 2 camere, proprietate, str. Mușatini 5, cu 2 garsoniere sau o garsonieră plus diferență. Telefon 131831.

■ Schimb garsonieră Timișoara, centru, conf. I, et. 3, cu garsonieră Iași, zonele Păcurari, Autogară. Telefon 161309.

■ Schimb apartament 2 camere, conf. I, cu garsonieră conf. I, zonele Tătărași, Oancea, P. Roș, Cantemir, Talcioc, Păcurari, Doi Băieți. Telefon 172747.

■ Schimb 2 corpuri de casă, avînd 1200 mp teren cultură, vie, pomi, cu două apartamente: unul cu 3 camere și unul cu două camere, et.1 și diferență de bani, negociabil. Solicit zonele C. Negri Silvestru, cu fața spre sud. Telefon 117187.

■ Schimb apartament 2 camere, conf. I, din cărămidă, foarte călduros, parchet, faianță baie, balcon închis, bine întreținut, et. 3, bloc cu 4 nivele, cu apartament 3 camere, decomandat, cu Dacia din '86, în perfectă stare de funcționare, zona P. Roș, Nicolina II, plus diferență.

■ Schimb apartament 3 camere, conf. I, capăt CUG, et. 4, cu apartament 2 camere, conf. I, indiferent de zonă. Telefon 221537.

■ Schimb apartament 2 camere, decomandat, parter, Cantemir, cu apartament 2 camere, numai la parter, la strada principală, cu vad, ofer diferență 2-3 milioane lei. Telefon 167180.

■ Schimb apartament 3 camere, confort I, zona P. Roș, cu apartament 2 camere, cu telefon plus diferență. Relații la telefon 136363.

■ Schimb garsonieră confort I, parter, Tg. Neamț, pentru spațiu în Iași, cartier Tătărași. Telefon 177477.

■ Schimb garsonieră confort I Huși cu similar Iași. Telefon 111346, seara. (386623)

■ Schimb apartament 3 camere, decomandat, cu 2 băi, faianță, gresie, parchet, cu apartament 2-3 camere, zonele Păcurari, Autogară, Podu de fier, Tătărași, cu diferență negociabilă. Telefon 164056. (386724)

CONDOLEANȚE

✝

Colegii de serviciu sînt alături de familia ANTOHI Aurel în aceste momente de adîncă suferință provocată de decesul mamei și-i transmit sincere condoleanțe.

✝

Colegii de facultate, prietenii și toți cei care l-au cunoscut aduc un ultim omagiu celui care a fost MODORANU GEORGE (LUȘ).
Dumnezeu să te ierte!
Daniela, George, Andrei și prietenii te vor păstra pe veci în sufletul lor.

■ Colectivul clasei a VII-a B transmite condoleanțe doamnei diriginte Mihaela Mavromaty pentru pierderea suferită. (386992)

■ Familia Vasiliu transmite sincere condoleanțe familiei Botezatu pentru pierderea suferită și este alături de familia îndoliată. (386995)

■ Geta și Ana sînt alături de Zoe Cucuteanu la marea durere provocată de moartea fulgerătoare și prematură a tatălui și-i transmit sincere condoleanțe. (780103)

■ Colegii și prietenii din cadrul SPTC FORTUS S.A. sînt alături de doamna Diana Condurache la greaua pierdere suferită și transmit sincere condoleanțe familiei îndoloate. (386909)

■ Familia ing. Radeș Petru transmite sincere condoleanțe familiei Botezatu pentru pierderea suferită. (5670)

COMEMORĂRI

■ Inima tînără, dornică de viață și realizări, devotat familiei pînă la sacrificiu și-a întrerupt firul vieții prea timpuriu, lăsînd în urmă suflete nemîngîiate pentru totdeauna, dar mai sfîșietor este strigătul de tată a micuței - Iris Dăscălescu. Într-o zi de decembrie, acum doi ani, soarta nemiloasă te-a răpit de lîngă noi. Nu există nimic în lumea asta să-ți înlocuiască ființa blîndă, sufletul nobil. E mare durerea unei despărțiri. Sînt zile numărate cu tristețe, care trec fără tine, NICUȘOR DĂSCĂLESCU, cel mai bun fiu, frate și tată. Cu mare durere în suflet, tata, surorile, nepotul îi păstrează o veșnică amintire. Dumnezeu să-l odihnească sufletul lîngă cei drepți. (386983)

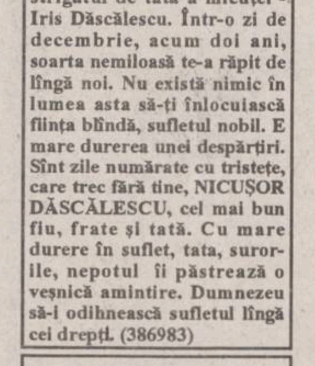

■ Astăzi se împlinește un an de la decesul celei care a fost ANA DUMITRAȘCU. Va rămîne veșnic în amintirea noastră.

MULȚUMIRI

■ Familia mulțumește tuturor celor care cu gîndul, vorba și fapta au fost alături de noi - Geta Dimitriu, Gabi și Dan Scutaru. (386913)

OFERTE SERVICII

SERVICII MEDICALE MOBILE
(asistență medicală de urgență, la domiciliu)
Sunați la telefon 113130/569,
zilnic, între orele 7,00-23,00.

"CORPO-SAN" vă ajută!

M.V.D.
FIRMĂ SPECIALIZATĂ ÎN CONSULTING
ASIGURĂ
■ constituirea S.C. cu capital românesc și mixt (SRL, SNC, SA) în regim de urgență; înregistrarea la Administrația Financiară, cod fiscal; ■ obținerea avizului de funcționare de la Primăria Iași; ■ constituire (înregistrare) filiale; ■ acte adiționale, mențiuni (lărgirea obiectului de activitate, asocieri, retrageri, cesiuni, majorări capital, puncte de lucru, radieri, dizolvări societăți).
Hotel "UNIREA", camera 107. Telefon **212299**, orele 10,00-20,00.

■ Excepțional! Filmări video profesionale, 23 mii lei/oră. Posibilități de deplasare cu mașina. Relații la magazinul LED FORCE. Telefon 211392, orele 10,00-20,00.

■ Ocazie rară. Transport marfă 1 t, 150-190 lei/km. Telefon 211392.

■ Executăm lucrări de DACTILOGRAFIE, preț minim. Telefon 172240 sau 148426.

■ S.C. 6M repară frigidere de orice tip, la domiciliu. Asigurăm garanție și calitate. Telefon 251006 și 147177.

■ Transport 1,5 sau 2 t sau 5 mc marfă sau 12 persoane cu microbuz, convenabil. Telefon 179368.

■ Executăm confecții metalice diverse, seriozitate, preț avantajos. Telefon 174143.

■ Transport marfă cu camion IFA 5t, acoperit cu prelată, numai interurban. Telefon 110838.

■ Executăm chei de contact și de portiere, pentru auto străine și românești. Telefon 112289 și 250235.

■ Transport 4,5 t, camion acoperit, 295 lei/km, cu TVA. Telefon 250235.

■ Depozităm marfă, pentru timp limitat, pentru societăți comerciale. Telefon 250235.

■ Filmări video de înaltă performanță, S-VHS, efecte speciale, montaj, coloană sonoră, numai pentru cunoscători și profesioniști. Telefon 142528.

■ Filmări video, fotografii pe Kodak, impecabile. Telefon 153735.

■ Proiectare, execuție construcții provizorii, modulate, chioșcuri, rafturi, amenajări interioare, reclame, înființare, dizolvare SRL, acte adiționale, documentații PSI, avize Sanepid, Primărie. Comision 20-150 mii lei, funcție de complexitatea serviciului; intermedieri, comisionări la domiciliul clientului. Telefon 175437, sau hotel Ceramica, cam. 69. Tudor Vladimirescu nr. 103 A.

■ Contabil autorizat, cu sediul la 100 de m de Piața Chirilă, execut lucrări complete pe computer, pentru societăți comerciale. Telefon 171738.

■ Doriți transport marfă ieftin cu Dacia, camionetă carosată? Nu ezitați o programere prealabilă la telefon 145259, orele 9,00-17,00; 114133, orele 17,00-20,00.

■ Transport marfă cu microbuz VW Transporter, max. 1t și cu Mercedes, max. 2 t. Telefon 114676.

■ Instalator, îmi ofer sercviciile, montez set Olivia, Melania. Am baterii cu duș flexibil, inox. Telefon 152794.

■ Efectuez transport de persoane cu autoturism străin. Telefon 125880.

■ Transport marfă (max. 1t) cu Ford Tranzit. Decontare legală. Telefon 117727 și 137281.

■ Transport persoane și marfă cu Dacia, pe orice distanță, preț negociabil. Asigur confort și siguranță. Telefon 120910.

■ Servicii reprezentanță firme. Telefon/fax 032/173147.

■ Contabilă, cu vechime, experiență și atestat în noua contabilitate, țin evidență contabilă completă. Telefon 153609.

■ Transport persoane (marfă) cu Dacia 1310, preț 120 lei/km. Telefon 117374.

■ Transport marfă cu dubă 1t, preț 150 lei/km. Telefon 117374.

■ Efectuez lucru de mînă: croșetat, cusătură artizanat etc. Telefon 176733, orele 14,00-21,00.

■ Transport marfă și persoane, pe orice distanță, cu Aro 10, cu sau fără remorcă, foarte ieftin. Telefon 179818.

■ Zugravi serioși executăm de urgență zugrăveli simple, calciu, reparații, vopsitorie. Telefon 161851.

■ Repar frigidere la domiciliul clientului. Garantez un an. Telefon 117814; 111242.

■ Ingineri specialiști, executăm reparații aparatură electronică (tv, video, radiocasetofoane), la domiciliul clientului. Asigurăm garanție. Telefon 162633.

■ Transport marfă (2t) cu dubă închisă, 200 lei/km și 6000 lei/h staționare. Telefon 157317.

■ Montez telecomenzi, cu 55 programe, pentru televizor color, selectoare superbandă, sunet bistandard. Telefon 134704.

■ Ingineri efectuăm reparații tv color, AN, adaptări norme sunet. Telefon 128796.

■ Transport marfă, orice distanță, cu microbuz (1,2 t) marca Ford, sau îmi ofer serviciile unei firme serioase. Telefon 166535.

■ Sudor autorizat execut orice fel de confecții metalice, cu și fără materialul clientului. Telefon 173498.

■ Transport marfă cu autocamion de 7,5 t, basculant, carosabil pe orice distanță, la preț foarte avantajos. Telefon 114367.

■ Reprezentanță oferim service (reparații) tv color, bandă sunet. Garanție. Dispecerat: telefon 155126, 162333.

■ Specialiști depanăm tv AN și color, la domiciliu. Seriozitate. Telefon 158379.

■ Tehnoredactare lucrări de diplomă, proiecte, grafice pe calculator. Telefon 129477.

■ Rebobinez difuzoare de orice putere (ofer garanție), reparații electronice, mecanică fină. Telefon 136572.

■ Inginer repar la domiciliul dvs. tv color, videocasetofoane. Modificări normă sunet tv sau video (TVR1, TVR2, EN, Tele'M) bistandard. Telefon 175950.

■ Depanăm la domiciliul dvs. tv color și AN. Trag în bandă sunet EN, TVR1 și TVR2, pentru tv și videocasetofoane. Telefon 171100.

■ Arhitect autorizat execut proiecte complexe pentru orice tip de construcții. Obțin autorizații pe construcție. Telefon 132993.

■ PROFAMILIA, orice analiză de laborator. Tel. 230431.

■ S.C. INTERMARKET S.R.L., prin magazinul KODAK, execută filmări video și orice servicii foto. Telefon 114210.

■ Doriți un transport marfă ieftin cu Dacia- camionetă, carosată? Nu ezitați o programare prealabilă la 145259, orele 9,00-17,00; 114133, orele 17,00-20,00. (386349)

■ Servicii reprezentanță firme. Tel./PC fax. 032/173147. (5627)

■ Servicii computerizate: proiectare, inițiere, tehnoredactare, balanță, gestiune. Telefon 173147. (5627)

■ Tehnoredactare, contabilitate, meditații pe calculator. Telefon 145662. (386789)

■ Tehnoredactare computerizată. Preț avantajos. Telefon 146477. (386978)

■ Transport avantajos marfă dubiță 1,3 t, decontare legală. Telefon 143610. (386959)

■ Profesor cu mare experiență, meditez română, orice nivel, foarte avantajos. Telefon 137282. (386982)

FELICITĂRI

■ Cu ocazia zilei de naștere, fiul - Eugeniu îi urează "La mulți ani!", sănătate și voie bună lui Gheorghe Rădulescu.

PIERDERI

■ Cine a pierdut rucsac maro în magazinul "Materna" să se prezinte la biroul de "Mică publicitate" al ziarului "Monitorul" (Magazin "Materna" - parter).

■ Pierdut carte identitate auto nr.A - 0583718 pe numele Săndulescu V. Îl declar nul. (386999)

■ Pierdut carnet student pe numele Cristofor Siegfried. Îl declar nul. (386915)

DIVERSE

■ S.C. AGROMEC S.A. din localitatea Răducăneni, județul Iași, produce din anul 1975 instalații de pornire pe timp rece. Unitatea a relansat producerea acestor utilaje la parametrii îmbunătățiți prin protecție la electrosecuritate, în baza certificatului de atestare emis în anul 1994 de către Institutul de Cercetări pentru Protecția Muncii, București. Livrare imediată. Relații la telefon 12 Răducăneni.

■ Societatea Comercială AGROSERVICE S.A., prin RESTAURANT PODU ROȘ, vă invită să petreceți REVELIONUL într-un cadru intim și plăcut, cu o deservire ireproșabilă, la cel mai avantajos preț - 39.500 le/persoană. Înscrierile se fac pînă la data de 20 decembrie. Relații la telefon 125070 sau Calea Chișinăului nr. 2 bis (fostă Țuțora). Deasemenea, în același cadru organizăm mese festive, nunți, cumetrii etc. (386914)

SC AGMUS SA Iași
anunță scoaterea la licitație
a următoarelor utilaje:
■ autoturism DACIA 1310 ■ autoturism de teren ARO 244. ■ autoutilitară TV 14 D ■ autoutilitară ARO 243. ■ remorcă auto basculantă 2 REB 5 A. ■ motostivuitor BALKANCAR ■ electrocar E.P. 006 BALKANCAR. ■ mașină de ascuțit ■ motor D-127 ■ motor D-115. Licitația va avea loc pe data de 16.12.1994, la sediul firmei din str. Calea Chișinăului nr. 32, la ora 12,00.

Ca salariat veți trăi întotdeauna de pe o zi pe alta!
Este momentul să întemeiați propria dvs. afacere. Veți afla cum, dacă expediați acest talon și adresa dvs. la:
"Idei de Afaceri" -
Fast Business, OP 54, CP 46, București. (M1)

Ansamblul de dansuri populare
HORA IAȘULUI
al Casei de Cultură a Sindicatelor primește noi membri, cu vîrsta cuprinsă între 18-25 ani, în vederea efectuării unor turnee la festivalurile internaționale de folclor în anul 1995.
Amatorii se vor prezenta în zilele de marți și joi, între orele 18-20, la instructorul ansamblului, maestrul coregraf Florin Nicoară.

Agenția de turism
MAGELAN
organizează
■ excursie TURCIA 30.11, 7.12 ■ excursii interne, vacanțe, Revelion '95 la Vatra Dornei, Zugreni, Durău, Izvorul Muntelui, Cîmpulung Moldovenesc ș.a. Str. Anastasie Panu nr. 15 (mezanin), tel. 112385.

UNIVERSAL RX
oferă din stoc:
DISCHETE
3M
și foi adezive pentru notițe
POST IT
Vă așteptăm zilnic la sediul nostru din str. G. Ureche nr. 3.
Tel./fax 112058.

CURSURI DE PREGĂTIRE PENTRU BACALAUREAT ȘI ADMITERE LA FACULTATE
Casa de Cultură a Sindicatelor Iași organizează, începînd cu data de 15 decembrie 1994, cursuri de pregătire la chimie organică și anorganică pentru bacalaureat și admitere la facultate. Înscrierile se fac la secretariat, zilnic, între orele 8 - 19.
Relații la telefon 135158

Compania Marilor Spectacole București prezintă spectacolul extraordinar
MĂDĂLINA, DRAGOSTEA MEA
cu
Mădălia Manole, Jean Constantin, Cătălin Crișan, Aurel Moga, Gioni Dimitriu, Octavian Ursulescu.
Spectacolul va avea loc la Casa de Cultură a Sindicatelor Iași, în ziua de 8 decembrie 1994, ora 17. Biletele s-au pus în vînzare la casa sălii, zilnic, între orele 8 - 19.
Relații la telefon 135158

Datorită unui accident regretabil, colecția cotidianului MONITORUL a fost descompletată. Rugăm pe toți cei care ne pot sprijini la refacerea acestei colecții să se adreseze redacției. Exemplarele lipsă vor fi achiziționate contra cost, la prețuri negociabile.

Relații la telefon 172557, interior 16 sau 145610.

■ NOU ■
Societatea "Dermato-Psihiatrică" acordă la sediul cabinetului medical din Iași, Piața Unirii 7, scara A, mezanin, ap. 4, consultații și tratamente dermato-venerologice (dr. Știrbu Lucius - medic primar) și consultații și tratamente neuro-psihiatrice (dr. Știrbu Dalila - medic primar). Programări la telefoanele: 032/113307 sau 032/117429, între orele 14-19 și 21-23.

Cabinet de planificare familială S.E.C.S.
Cabinetul acordă consultații de planificare familială și contracepție, consultații ginecologice, endocrinologie, dermatologie și sexologie. Cabinetul dispune de o largă gamă de mijloace contraceptive: contracepție hormonală (Microginon, Marvelon, Triquilar, Exluton), sterilete Cooper T 380, diafragme 70 și 90, ovule spermicide produse în S.U.A., prezervative EUROPA, spermicid gel Gynol, contracepția "de urgență".
Relații la tel./fax 146613, sau la sediul cabinetului din str. Oastei nr. 2, clădirea Dispensarului Medical Copou.
Program: luni-vineri 8,00-12,00 și 15,00-19,00, sîmbătă 9,00-14,00.

Cea mai citită publicație în limba engleză tipărită în România publică anunțurile dvs. pentru cititorii din străinătate și pentru turiștii străini din țară. Puteți publica în **The Times of Romania** ***anunțuri matrimoniale, cereri și oferte de asociere, oferte și cereri de mînă de lucru, oferte turistice, alte anunțuri.*** **The Times of Romania** *se* ***distribuie săptămînal în marile hoteluri din țară, în ambasade, în consulate, tuturor companiilor mixte din România și în 18 țări din Europa de Vest și din S.U.A., pe bază de abonament. Anunțurile dvs. se primesc zilnic, la sediul cotidianului*** **MONITORUL.** ***Traducerea anunțurilor în limba engleză este asigurată de serviciul de specialitate al săptămînalului*** **The Times of Romania.**

CONSILIUL NAȚIONAL AL ÎNTREPRINDERILOR PRIVATE MICI ȘI MIJLOCII DIN ROMÂNIA - Filiala Iași
Vă informăm că sîntem în contact cu **CENTRO ESTERO - CAMERE COMMERCIO PIEMONTES TORINO** care, printre alte activități editează un buletin care se numește *"Richieste & Offerte DAL MONDO"* și care publică oportunități de afaceri din întreaga lume. Avînd în vedere că buletinul are un tiraj de 50.000 exemplare adresate întreprinzătorilor italieni, considerăm că aceasta este o ocazie deosebită pe care o putem folosi pentru mediatizarea oportunităților de afaceri românești. Pe toți cei interesați ca anunțurile lor să fie publicate **GRATUIT** în acest buletin îi așteptăm pentru înscrieri și alte informații la sediul nostru din str. Florilor hr. 2, sau la tel. 112026, zilnic, între orele 9,00-17,00.

Doriți să vă abonați la The Economist?
Relații la telefon 032/144776, pentru Cătălina Garilă.

ZIMBRU SA IAȘI
O firmă care știe să-și protejeze consumatorii!
REDUCERE 25%
pe perioada sezonului rece, la produsele fabricii.

Produs	UM	Preț vechi	Preț nou
BERE ZIMBRU	1/2 l	~~306~~	240
BERE MOLDOVA	1/2 l	~~370~~	280
BERE ZIMBRU pasteurizată	1/2 l	PRODUS NOU	260

■ prețurile nu includ TVA
Asigurăm transport la tarife deosebit de avantajoase.

6600 Iași, b-dul Chimiei nr. 2
tel. 032/13.72.60 (comp. Desfacere)
fax: 032/23.28.60

MONITORUL EXTERN

Pentru a extermina "banditii"

Rusia nu exclude o intervenție militară pentru restabilirea ordinii în Cecenia

Rusia a pregătit o armată puternică de combatanți pentru a-i extermina pe ***"banditii"*** din ***republica autonomă Cecenia***, dar vor intra în dispozitiv de luptă numai cînd resursele pacifiste vor fi epuizate, notează REUTER. "***Un mare număr de detașamente militare au fost amplasate în nordul Caucazului pentru o ofensivă care să ducă la înlăturarea grupurilor de bandiți din Cecenia***", a declarat sîmbătă emisarul guvernului rus, ***Serghei Gryzunov***. El a precizat că intervenția militară este ultima alternativă de restaurare a ordinii și deocamdată primează opțiunile politice de realizare a unui compromis. Această inițiativă nu înseamnă cîtuși de puțin cotropirea cetățenilor ceceni, ci numai "asanarea țării", a conchis emisarul rus.

Beatles inedit

Cel mai nou disc cuprinde 56 de melodii interpretate în direct la BBC în anii '60

Săptămîna trecută, cînd un magazin de discuri din Londra și-a deschis porțile, la coada formată afară se aflau deja două sute de persoane nerăbdătoare să intre. Pe durata întregii zile inaugurale, magazinul a avut vînzări febrile ale unui nou disc care cuprindea melodii ale unui grup ce s-a destrămat cu aproape 25 de ani în urmă. Între fani se afla o femeie care a călătorit 5.000 de kilometri, venind din America, pentru a se asigura că va reuși să cumpere un exemplar. Discul este numit "***Live at the BBC***", iar motivul acestei vînzoleli este acela că el cuprinde 56 de melodii ale grupului Beatles, dintre care unele nu s-au mai aflat pînă acum la dispoziția publicului larg. Melodiile au fost înregistrate la începutul anilor '60 pentru show-urile radio ale postului BBC, dar nu au fost niciodată incluse într-un disc. ***Kevin Heylott***, producătorul de la BBC care a descoperit în arhivă înregistrările respective, a afirmat că s-a simțit la fel ca și cei care au găsit mormîntul lui Tutankamon.

Un subiect pentru serialul "The Flintstones"

Și în epoca bronzului se suferea de artrită

A fost Fred Flintstone bolnav de artrită ?

Testele efectuate de oameni de știință din Statele Unite și Europa asupra trupului foarte bine conservat al unui om din epoca bronzului au dezvăluit că acesta ***suferea de o boală întîlnită la urmașii săi actuali, și anume de artrită.*** Omul, a cărui vechime se consideră a fi mai mare de cinci mii de ani, a avut și cîteva coaste fracturate, care s-au sudat ulterior, și a suferit degerături. Descoperirile au fost făcute publice după examinarea cu raze X a trupului care a fost descoperit cu trei ani în urmă într-un ghețar, la granița dintre Austria și Italia.

Pentru prima oară, anul acesta

Un condamnat la moarte este executat

Ziarul japonez "***Yomiuri Shimbun***" a anunțat că miercuri a avut loc prima execuție din acest an a unui condamnat la moarte din Japonia. Este vorba de ***Yukio Ajima,*** în vîrstă de 44 de ani, care în 1977 a fost condamnat la moarte pentru o triplă crimă în care el a ucis-o pe prietena sa, o soră și o mătușă. Motivul crimei l-a constituit refuzul prietenei sale de a se mai căsători cu el. Ajima a fost executat prin spînzurătoare la închisoarea centrală din Tokyo. Ultimele execuții au avut loc în Japonia în 1993, cînd patru condamnați au fost spînzurați. Între timp, organizațiile ce luptă pentru apărarea drepturilor omului inițiaseră numeroase acțiuni pentru abolirea pedepsei cu moartea, dar, după cum evidențiază agenția REUTER, un amplu sondaj întreprins recent de guvern în rîndul opiniei publice a arătat că trei din patru japonezi se pronunță ferm pentru menținerea pedepsei capitale.

Cu 23 de traficanți de droguri arestați

Poliția din New York a dat o puternică lovitură crimei organizate

Poliția new-yorkeză susține că a lichidat o importantă verigă internațională a crimei organizate, care spăla milioane de dolari în beneficiul traficanților cu stupefiante. Poliția a precizat că 23 de persoane au fost puse sub acuzare, între acestea aflîndu-se ***bancheri, agenți de bursă, un polițist și un onorabil consul bulgar.*** Poliția susține că banda a spălat numai în ultimul an un milion de dolari, majoritatea acestora fiind plasați în conturi într-o bancă elvețiană. S-a afirmat că banda avea filiale și în Los Angeles, Chicago și Miami, precum și în Germania, Columbia și Puerto Rico.

EXPOZIȚIE
CU VÎNZARE
CEASURI & CURELE
ELVEȚIENE
LA MAGAZINUL
VOGUE

Scenarii posibile privind eventuala extindere a NATO către țările din centrul și răsăritul Europei

■ *pe fondul conflictului din Iugoslavia, problema extinderii NATO spre est își pierde actualitatea*

Țările est-europene speră să intre cît mai curînd sub umbrela de protecție a NATO

Evoluțiile din Bosnia au creat o criză în interiorul NATO, care amenință chiar existența acesteia. În orice caz, analiștii vorbesc despre un adevărat ***dezastru geopolitic***, cu efecte definitive, chiar dacă eforturile aliaților NATO vor reface punțile transatlantice, mai fragile acum decît s-ar fi putut imagina vreodată. Tensiunile din interiorul NATO înregistrează ecouri la scară geopolitică, o rezonanță aparte pentru statele central și est-europene foste comuniste, participante la ***Parteneriatul pentru Pace*** oferit de NATO. Majoritatea acestor state vizează o integrare deplină în Alianță, cu scopul mărturisit de a beneficia de garanțiile de securitate ale acesteia. Nu în cele din urmă, apartenența la NATO oferă și mult doritul certificat al integrării în comunitatea țărilor occidentale. Fără a declara public, cu prea multă ostentație, fostele țări comuniste cred în ideea că NATO reprezintă organizația care le oferă cele mai solide garanții în epoca post-sovietică, în care vechile legături impuse de Moscova se destramă într-o mișcare centrifugală de neoprit. Toate aceste considerații sînt acum amenințate de poziția în care se regăsește NATO, în urma evoluțiilor din Bosnia. Evident, există o mare varietate de opinii legate de această poziție, subordonată în principal eșecului ONU în regiune, dar toată lumea este de acord că Alianța își vede credibilitatea amenințată grav. Fisura principală, de dimensiuni uriașe, a apărut pe linia de demarcație a Atlanticului, SUA acuzîndu-și partenerii europeni pentru inițiativa imorală de a oferi sîrbilor așa-numite recompense pentru agresiunea lor în numele păcii. Este vorba de sancțiunile impuse Iugoslaviei restrînse în primul rînd. La rîndul lor, vest-europenii acuză Washingtonul de ipocrizie, de alimentarea conflictului balcanic prin politica față de regiune, aceasta în timp ce SUA refuză să disloce trupe la sol, așa cum au făcut-o Franța și Marea Britanie în fosta Iugoslavie, în cadrul misiunii ONU. A devenit de notorietate teama, atît a Parisului, cît și a Londrei - o teamă justificată de altfel - față de soarta militarilor din Balcani, care pot deveni oricînd ostateci sau, mai rău, ținte ale atacurilor sîrbilor bosniaci. Pe un asemenea fond, problema extinderii NATO către centrul și răsăritul Europei își pierde actualitatea. NATO luptă acum pentru propria supraviețuire, amînînd agenda problemelor țărilor foste comuniste pentru altădată sau, poate, pentru niciodată, dacă ne gîndim că ***Rusia nu a cedat deloc în opoziția ei față de ideea apropierii NATO de granițele ei***, prin integrarea foștilor sateliți ai Kremlinului. Unii critici americani notează că, după toate aparențele, unii parteneri vest-europeni ai SUA au convenit cu Moscova asupra planurilor de pace destinate Bosniei de așa-numitul ***Grup de Contact*** pentru problemele fostei Iugoslavii. Or, aceste state vest-europene ar putea la fel de bine să fie de acord cu opoziția Rusiei la extinderea NATO spre Răsărit. Totul rămîne desigur în sfera teoreticului, dar primează încă îngrijorător cu evoluții concrete.

Analiștii mai optimiști cred însă că NATO va ieși chiar întărită din actuala conjunctură, însă pe baza afirmării în rîndurile sale a componentei europene, gata să contrabalanseze importanța semiexclusivă a SUA, cu condiția, se impune imediat a se observa, ca Washingtonul să accepte dualismul. În sfîrșit, scenariul cel mai fericit pentru statele central și est-europene ar fi ca NATO să decidă abordarea expansiunii sale în această regiune ca pe un obiectiv prioritar și reparatoriu, după eșecul din Bosnia. Franța, care s-a opus insistent pînă acum extinderii estice a Alianței, ar putea considera într-o zi că ideea nu este rea la urma urmei, pentru că sporirea numărului țărilor europene în NATO ar întări această componentă a Alianței, în detrimentul ponderii americane, o redistribuire de forțe, de fapt, pe care Parisul o dorește de multă vreme. **(NEP)**

Rusia ține cu tot dinadinsul să fie băgată în seamă

Kremlinul apără interesele sîrbilor secesioniști din Krajna

Ministrul de Externe al Rusiei ține să implice tot mai mult țara sa în rezolvarea conflictului bosniac

Rusia a făcut vineri seara uz de dreptul său de veto pentru a respinge un proiect de rezoluție a ***Consiliului de Securitate.*** Acesta, în cazul aprobării, ***ar fi putut pune capăt transporturilor de combustibil din Iugoslavia către rebelii sîrbi din Krajna.*** Conform surselor croate, aproximativ 150 de cisterne tranzitează săptămînal Bosnia, pentru a ajunge în Krajna. Deși nu este absolut necesar, proiectul "nu va prinde rău", a afirmat ambasadorul Noii Zeelande. Moscova îl consideră însă nepotrivit și inutil, notează REUTER.

Veto-ul Rusiei, care a zădărnicit planurile Consiliului de Securitate, pare a fi o dovadă a reafirmării independenței față de Occident și o mînă întinsă Belgrad-ului, apreciază diplomații europeni. Rezoluția Consiliului de Securitate prevedea interzicerea transportului de combustibil din Serbia către sîrbii rebeli din Krajna, aprovizionare care se face fără consimțămîntul guvernului croat sau al celui bosniac. Treisprezece din membrii Consiliului au votat sîmbătă în favoarea adoptării rezoluției, China s-a abținut, iar Rusia a făcut uz de dreptul de veto spulberînd orice perspectivă. Ambasadorul Rusiei la Națiunile Unite, miniștrii țărilor membre ale Grupului de contact și-au reafirmat vineri hotărîrea de a rezolva conflictul din Bosnia pe cale diplomatică, dar și hotărîrea de a nu face nici o concesie sîrbilor, consemnează REUTER. În comunicatul final al întîlnirii de vineri se cere încetarea imediată a focului în întreaga Bosnie, precizîndu-se că împărțirea inițială a teritoriului, aceea de 51% sîrb și 49% musulman, rămîne în continuare valabilă. Singura posibilitate de modificare a prevederilor planului ar fi prin acordul ambelor părți implicate în conflict, mai precizează sursa citată.

Forțele ONU de menținere a păcii ar putea fi retrase din Bosnia în decurs de cîteva săptămîni, dacă planul de pace propus de Grupul de Contact nu este acceptat de părțile implicate în conflict, a afirmat sîmbătă ***secretarul britanic al Afacerilor Externe, Douglas Hurd.*** În scopul acceptării planului, Grupul de Contact va încerca să forțeze partea sîrbă, relatează REUTER.

Guvernul de la Sarajevo respinge alternativa înființării unei confederații care să-i cuprindă pe sîrbii din Bosnia și pe cei din fosta Iugoslavie, calificînd-o ca pe o ***"inițiativă inacceptabilă"***, a declarat sîmbătă ***Mahir Hadjiametovic***, ambasadorul bosniac la summit-ul CSCE de la Budapesta. "Nu știm nimic în legătură cu o asemenea inițiativă. Nu deținem nici o informație oficială" - a precizat ambasadorul. Vineri, membrii Grupului de Contact reuniți la Bruxelles au reiterat convingerea lor că războiul din Bosnia trebuie soluționat pe calea negocierilor diplomatice avansînd perspectiva unei confederații a sîrbilor pentru accelerarea procesului de pace. Comunicatul difuzat după încheierea sesiunii menționează că "***etniile croată și sîrbă din Bosnia trebuie să beneficieze de un aranjament echitabil***" - o aluzie vădită la o virtuală confederație sîrbă, dacă vor accepta planul de pace. Reamintim că harta păcii trasată de grupul de contact stipula divizarea teritoriului bosniac în două zone, 49% din teritoriu revenind sîrbilor și 51% musulmanilor. **(Cristian RACU)**

Militari israelieni au deschis focul asupra unui vehicul diplomatic britanic

Militarii israelieni de la un punct de frontieră dintre Fîșia Gaza și Israel au deschis focul sîmbătă seara asupra unui automobil diplomatic britanic, după ce proprietarul acestuia, ***atașatul cultural Peter Morrison***, a refuzat să oprească pentru verificarea actelor, informează REUTER. Surse militare de la Ierusalim au precizat că Morrison, care nu a fost rănit în timpul incidentului, nu știa despre existența respectivului punct de control și, datorită întunericului, nu i-a putut vedea pe militarii din gardă. "***Cînd a văzut că este urmărit de soldați, (Morrison) a tras pe dreapta și s-a legitimat***", a adăugat consulul britanic de la Ierusalim, ***Richard Dalton.*** Gloanțele au avariat ușor caroseria mașinii, fără să producă, însă, pagube grave, a mai afirmat acesta.

Agonia unui vas celebru

Achile Lauro se scufundă

■ *primii 71 de supraviețuitori au ajuns în portul Djibouti din Africa de Est*

Vasul de croazieră italian ***Achile Lauro*** s-a scufundat vineri seara, după ce arsese timp de trei zile. Martorii oculari din echipele de salvare, încă active în zonă, au precizat că înainte de scufundare, cu aproximativ zece minute, a avut loc o explozie puternică în interiorul vasului, relatează REUTER. Au fost salvați 977 din cei aflați la bordul lui Achile Lauro, toți fiind așteptați să sosească sîmbătă și duminică la Djibouti. Pentru asigurarea confortului și asistenței sanitare necesare, sînt pregătite trei hoteluri de lux, servicii medicale de urgență, precum și zboruri speciale ale liniilor aeriene italiene și sud-africane.

Un vas comercial a sosit în portul ***Djibouti***, sîmbătă, avînd la bord 71 de pasageri și membri ai echipajului de pe pachebotul Achile Lauro, naufragiat în cursul acestei săptămîni în apropierea coastelor Somaliei. Sînt primii supraviețuitori care ajung la țărm în siguranță, notează REUTER.

Vreți să pătrundeți în adevărata lume a enigmisticii?
Atunci...

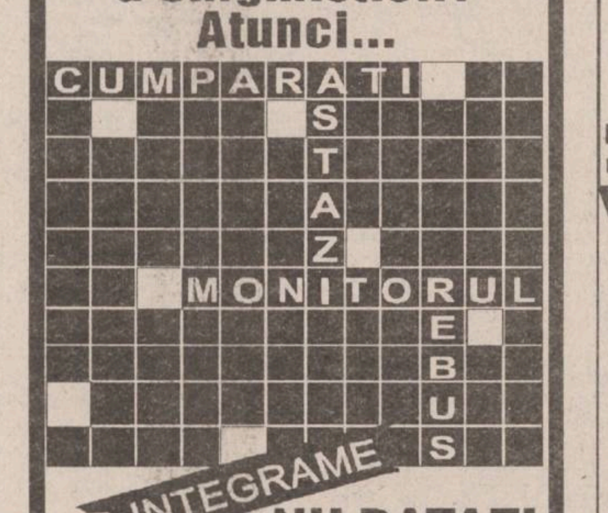

NU RATAȚI
MONITORUL REBUS

REBUS
Monitorul
INTEGRAME

STIMAȚI CUMPĂRĂTORI
MAGAZINUL
MATERNA
prin raioanele de specialitate vă oferă
un bogat sortiment de:

- MAROCHINĂRIE
- CĂCIULI BLANĂ
- TRICOTAJE COPII ȘI ADULȚI
- CĂMĂȘI BĂRBAȚI
- LENJERIE COPII ȘI FEMEI
- ȚESĂTURI ȘI COVOARE
- ÎNCĂLȚĂMINTE
- CONFECȚII ADULȚI ȘI COPII
- ELECTRICE ȘI ELECTRONICE
- MENAJ - UZ CASNIC
- PARFUMERIE
- PAPETĂRIE
- DULCIURI ȘI DELICATESE

Toate articolele respectă standardele de calitate, avînd prețuri accesibile

Adresa noastră:
str. Ștefan cel Mare
și Sfînt nr. 14
Tel. 112102
Program:
zilnic 8,00-19,00
sîmbătă 8,00-14,30
duminică închis

1. Sven Otto Littorin -
SUEDIA - CREȘTEREA ȘI DECLINUL STATULUI BUNĂSTĂRII SOCIALE

2. Alina Mungiu -
ROMÂNIA - MOD DE FOLOSIRE

3. Ilie Șerbănescu -
JUMĂTĂȚILE DE MĂSURĂ DUBLEAZĂ COSTURILE SOCIALE

Aceste cărți le puteți cumpăra de la biroul de "Mică publicitate" al cotidianului MONITORUL, la parterul magazinului MATERNA.

Acum pentru dumneavoastră !
CALCULATORUL ANULUI 1994 ÎN SUA !
GATEWAY 2000®
YOU' VE GOT A FRIEND IN THE BUSINESS !
N° 1 la PC-uri GATEWAY 2000
N° 3 la Note-Book-uri profesionale
PREȚURI IMBATABILE !!!
Gratuit
LICENȚĂ SOFT PROFESIONAL

CALITATE PENTRU DUMNEAVOASTRĂ
UNIVERSAL R.X.
RESELLER AUTORIZAT GATEWAY 2000
Grigore Ureche nr. 3
tel./fax: 032/112058

Proiector portabil 3M, model 2000

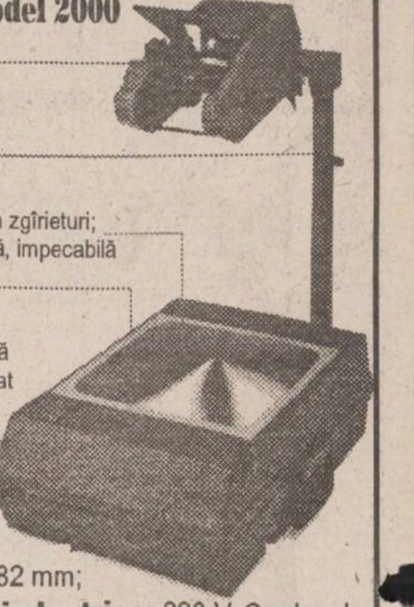

Sistemul de lentile de 293 mm permite proiecția la unghiuri cuprinse între 0-25°
Întregul sistem este ușor portabil, datorită coborîrii și strîngerii capului proiector
Suprafața optică de proiecție rezistă la zgîrieturi; în acest fel se asigură o proiecție clară, impecabilă
Loc pentru ustensile de scris
Totul se poate strînge în această valiză portabilă, pentru a fi ușor de transportat

Date tehnice:
înălțimea = 540 mm;
înălțimea postamentului (valizei) = 127 mm;
lățime = 330 mm; lungime = 482 mm;
greutate = 6,8 kg. **Necesități electrice:** 220 V. Cordonul de alimentare are 305 cm. Măsura suprafeței de proiecție: 287 mm x 287 mm.

Informații și comenzi la sediul firmei
UNIVERSAL RX.
str. Grigore Ureche nr. 3, telefon 112058

bcu.

BIBLIOTECA
CENTRALĂ

În atenția cititorilor

Începînd de ieri, MONITORUL a revenit la 12 pagini, în două secțiuni. Verificați, vă rugăm, dacă difuzorul de presă vă înmînează ziarul complet.

Rușii și americanii se înfruntă la Budapesta

Ieri au început la Budapesta lucrările reuniunii la vîrf a ***Conferinței pentru Securitate și Cooperare în Europa*** la care participă șefi de state și de guverne din toate țările semnatare ale acordului de la Helsinki și ai țărilor care au aderat ulterior la acest acord. Printre aceștia se află și ***președinții Statelor Unite ale Americii, Bill Clinton, și Rusiei, Boris Elțîn,*** care în chiar prima zi a acestei reuniuni au luat cuvîntul în plen abordînd problema extinderii NATO către est prin încorporarea țărilor central și est-europene foste membre ale Tratatului de la Varșovia care au aderat la Parteneriatul pentru Pace. În timp ce președintele rus a confirmat teza lansată de ministrul de Externe al țării sale la reuniunea NATO de la Bruxelles, conform căreia ***Rusia nu este de acord cu extinderea Alianței Nord-Atlantice,*** șeful Executivului de la Casa Albă a încercat, în măsura posibilităților, să anuleze toate argumentele lansate de omologul său. Tot în prima zi a mai luat cuvîntul și președintele României, ***Ion Iliescu***, care ***a cerut retragerea Armatei a 14-a ruse din Transnistria și a militat pentru o integrare mai rapidă a României în structurile NATO.*** **(Amănunte despre cuvîntarea președintelui român în pagina 5, iar despre desfășurarea lucrărilor reuniunii - în pagina 8)**

SECȚIUNEA
A
ȘTIRI,
OPINII,
COMENTARII

MARȚI
6 decembrie 1994
An IV,
Nr. 286 (1042)
12 PAGINI
250 LEI

cotidian de informații
Monitorul

Înainte de a anunța Poliția, Salvarea sau Pompierii, sunați la MONITORUL!
Telefoane:
17.25.57
14.56.10

Director onorific: AUREL LEON
Redactor șef: DAN RADU

Ministerul Sănătății încearcă să blocheze greva sindicaliștilor

■ ***cu o singură excepție, toate revendicările vor fi discutate în zilele următoare la sediul ministerului***

Ministerul Sănătății pare decis să preîntîmpine ***greva Alianței Sindicale "Dr. I. Cantacuzino"*** fixată pentru data de 14 decembrie a.c., la ora 20,00. În protocolul semnat de ministrul secretar de stat Dan Georgescu au fost fixate termene de rezolvare a tuturor problemelor ridicate de sindicaliști; mai puțin punctul 7 din pachetul de revendicări. Acesta prevede eliberarea din funcție a persoanelor cu muncă de răspundere care fac presiuni asupra liderilor de sindicat. Potrivit declarației ***prof. Leonida Tăbăcaru***, reprezentantul ieșean al Alianței Sindicale "Dr. I. Cantacuzino", pînă la rezolvarea acestei revendicări, federația sindicală nu va semna protocolul. Mai mult decît atît, dacă pînă la data anunțată, respectiv 14 decembrie, nu se va primi un răspuns pentru solicitarea menționată, va fi declanșată greva generală.

Dintre revendicările soluționate menționăm: rectificarea Ordonanței nr. 39 privind salarizarea personalului din unitățile sanitare; asigurarea de servicii medicale și medicamente gratuite pentru salariații instituțiilor sanitare; încadrarea personalului, indiferent de pregătire, în șase gradații de salarizare; constituirea la nivelul direcțiilor de reformă din care să facă parte și lideri de sindicat; obligația directorilor de unități sanitare de a invita liderii de sindicat la ședințele Consiliului de administrație, indiferent de tematică; semnarea contractelor colective și individuale de muncă între patronat și sindicate pînă la data de 15 decembrie a.c. **(Mihaela CĂNĂNĂU)**

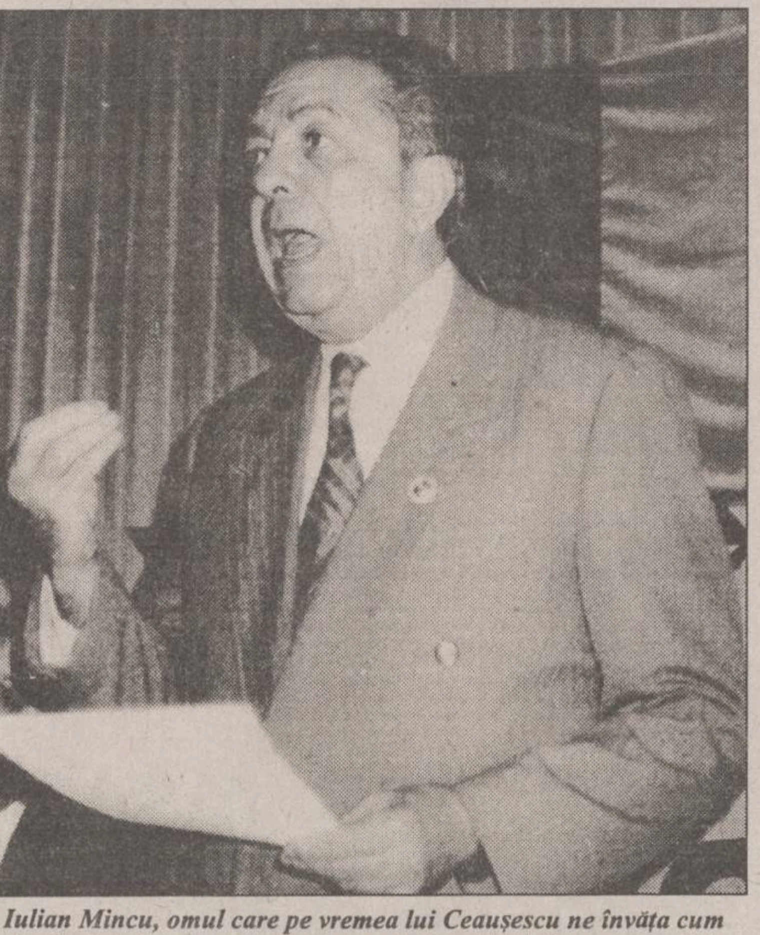

Iulian Mincu, omul care pe vremea lui Ceaușescu ne învăța cum să mîncăm cît mai puțin, este acum în funcția de "terminator" în guvernul Văcăroiu.

Trei bandiți au atacat un autobuz românesc

■ ***un pasager a fost omorît, iar alți șapte grav răniți cu focuri de armă*** ■ ***șoferul a primit o lovitură de cuțit***

Un autobuz de călători al ***SC "Tasa" SA Suceava*** care efectua cursa ***Cernăuți - Suceava*** a fost atacat vineri, 2 decembrie, la ora 22.40, la ieșirea din Codrii Cosminului pe teritoriul Ucrainei, de un grup de 3 racketi. Tîlharii se aflau înăuntru, în autobuz - urcaseră la Cernăuți, cu bilete în regulă. L-au somat pe șofer să oprească și să tragă autobuzul pe un drum lateral și apoi l-au obligat pe unul din călători să strîngă de la pasageri valuta și obiectele de aur. După ce au preluat de la acesta rezultatele colectei l-au împușcat mortal în gît și au tras mai multe focuri în interiorul autobuzului rănind 7 pasageri, dintre care unul grav. Majoritatea călătorilor erau ucraineni care veneau cu marfă la bazarul din Suceava. Doar șoferul și un călător erau români. Rackeții au mai tras în parbrizul din față, în două geamuri laterale și într-unul din cauciucurile din față și i-au somat pe călători să nu coboare din autobuz o jumătate de oră. Ca avertisment l-au rănit pe șofer înfingîndu-i un cuțit în picior.

Privatizarea originală din România

Sectorul particular susține falimentul sectorului de stat

În primele zece luni ale anului în curs, activitatea economică a sectorului particular a cunoscut o creștere apreciabilă. Creșterea cu 30,4% a valorii importurilor are la bază faptul că firmele particulare importă, în special, bunuri de larg consum.

Este îmbucurătoare ***creșterea volumului exporturilor, cu 43,3%,*** ceea ce dovedește o întărire a sectorului de producție particular.

La acestea a contribuit și privatizarea unor întreprinderi de stat care au devenit, în urma acestui proces, mai competitive.

În aceeași perioadă, vînzările de mărfuri ale agenților economici particulari au deținut ponderea, reprezentînd ***68,5% din total***, față de 56%, cît a reprezentat în 1993.

În aceste condiții, este de așteptat ca ponderea impozitelor și taxelor percepute de la agenții economici privați să depășească 65% din veniturile bugetului de stat față de 58%, cît a fost anul trecut. Cu toate acestea, Guvernul dirijează sume importante sub formă de subvenții pentru susținerea sectorului de stat. **(Costel STROESCU)**

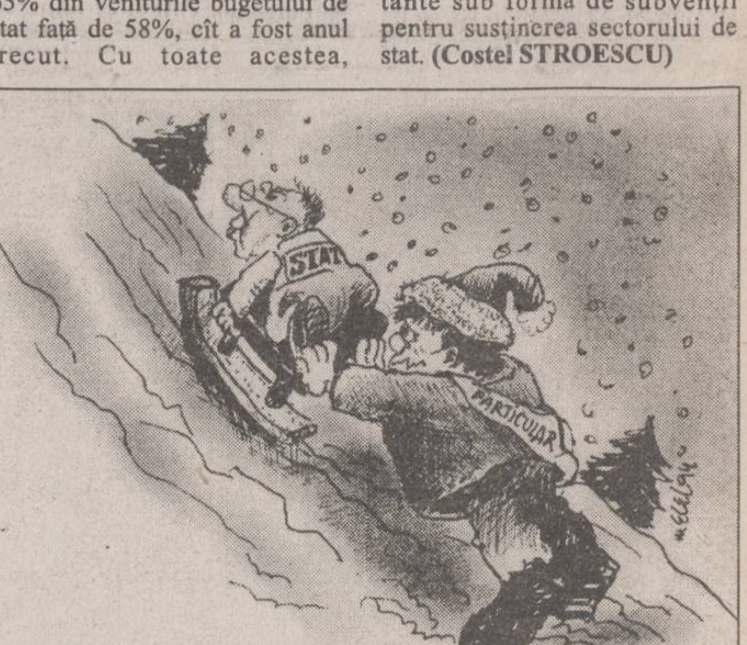

Socialiștii lui Ilie Verdeț încep să miște în front

Tudor Mohora

Ilie Verdeț

Lucrările Plenarei Consiliului Național al PSM au fost, potrivit declarațiilor făcute în conferința de presă de ieri de ***vicepreședintele Ion Sasu***, "constructive" și axate pe probleme curente ale partidului. Abia după ce au intervenit ziariștii cu întrebări, s-a vorbit și despre punctul IV al ordinii de zi a Plenarei, respectiv cel referitor la punerea la vot a excluderii din conducerea partidului a lui ***Tudor Mohora și Traian Dudaș. Ilie Verdeț*** a spus că aceștia și-au exprimat regretul pentru "implicarea lor în polemici de presă", și că Traian Dudaș nu s-a declarat mulțumit de scuzele lui Păunescu, solicitînd ca acesta să-ți ceară scuze public în "Vremea". Doi membri ai Consiliului Național al PSM ***(Nicolae Cristea și Monica Șoșu)*** și-au dat demisia din partid, acuzînd cedarea de către Ilie Verdeț a conducerii în favoarea lui Adrian Păunescu. După cum a declarat un parlamentar PSM agenției Mediafax, gestul a fost urmat de încă 25 de membri ai filialei din sectorul 5, București. Reamintim că sîmbătă, în cadrul Plenarei PSM, și-au mai înaintat demisia și Tudor Mohora, Gheorghe Răboacă, Traian Dudaș, cărora le-au fost respinse demisiile de către plenul Plenarei. **(R.M.)**

De la 1 decembrie

Patru comandanți de penitenciar au fost siliți să iasă la pensie

Penitenciarele din România au statutul special al unor unități militare, fiind nominalizate chiar cu un număr de cod militar. În aceste condiții, angajații penitenciarului se supun legii care prevede că vîrsta obligatorie de pensionare a militarilor este de 55 de ani.

Recent, ministrul Justiției a emis Ordinul 1286/1994 care prevede obligativitatea pensionării cu începere de la data de 1 decembrie 1994 a tuturor cadrelor din penitenciare care au împlinit vîrsta de 55 de ani. În această situație se află și patru comandanți de penitenciar, cei de la Gherla, Focșani, Galați și Codlea, care aveau între 57 și 60 de ani. Conform aceluiași Ordin 1286/1994, ***anul viitor ar trebui să iasă la pensie și colonelul Gheorghe Irinciuc, comandantul Penitenciarului din Iași***, care împlinește vîrsta limită a pensionării cadrelor militare. **(Val GURALIUC)**

În vacanța de iarnă

Prețul unui loc în taberele de copii costă între 48.000 și 76.000 lei

Elevii care doresc să petreacă o săptămînă din vacanța de iarnă în taberele organizate în spațiile agențiilor de turism trebuie să plătească între **8.000 și 10.000 lei pe zi** pentru cazare și masă. În aceste condiții, prețul unei vacanțe, de o săptămînă, în ***cabanele din Bucegi este de 53.500 lei***, în ***cabanele din Sinaia și Predeal este de 71.000 lei***, iar ***în cele de schi (Postăvaru, Clăbucet, Gîrbova) este de 68.000 lei.*** Pentru taberele organizate în spațiile Inspectoratelor Școlare Județene se percepe o taxă zilnică de 4.500 lei, sumă ce reprezintă cazarea și masa. Astfel, pentru o tabără de o săptămînă petrecută în ***cabanele din Bușteni, Sinaia, Predeal, Bran, Căprioara, Corbu (Moroieni), Șanta (Sibiu), elevii trebuie să plătească 48.000 lei;*** la ***Herculane - 58.000 lei, Voineasa - 76.000 lei, Govora - 61.000 lei; Cheia-Prahovei - 58.000 lei; Muntele Roșu - 52.000 lei, Slănic Prahova și Pucioasa - 48.000 lei; Tușnad - 60.000 lei și Cheile Bicazului - 57.000 lei.*** Profesorul Ion Alexandru de la Administrația Taberelor din Municipiul București a declarat reporterului MEDIAFAX: "***Am organizat și tabere cu petrecerea Revelionului la Căprioara, Cerbu și Vînătorul. Prețul unei astfel de tabere este de 50.000 lei, masa festivă se plătește separat. Ea nu depășește 50.000 lei***". Menționăm că prețurile de mai sus includ și transportul CFR sau auto pînă la destinație. Prețul transportului pe cablu, acolo unde este cazul, va fi suportat de către elevi. Taberele se desfășoară în două serii: 23-29 decembrie și 3-9 ianuarie.

Zguduitoare tragedie în satul Șerbești

Un tată a șase copii și-a dat foc

Țăranii din satul ***Șerbești, comuna Ciortești - Iași***, au fost martorii unui tragic eveniment petrecut duminică seara, în jurul orelor 20,00, cînd consăteanul lor, ***Radu Iurea*** (55 ani), tatăl a șase copii, și-a dat foc și a ars de viu în grădina casei sale. Totul s-a desfășurat sub ochii unei vecine a familiei Iurea, care a sunat imediat la postul comunal de Poliție, însă polițiștii sosiți în grabă la fața locului nu au putut decît să constate decesul țăranului, cadavrul acestuia fiind practic carbonizat. Cercetările asupra acestui caz au început ieri dimineață, cînd procurorul criminalist ***Neculai Butnaru*** s-a deplasat la Șerbești pentru a face primele investigații. Biroul de Presă al Poliției Iași ne-a comunicat ieri că nu se cunosc încă motivele care l-au determinat pe Radu Iurea să-și dea foc însă, conform relatărilor unor săteni, există indicii că ar fi recurs la acest gest datorită unor neînțelegeri cu familia și datorită faptului că, de curînd, fusese anunțat că urmează să fie concediat. Radu Iurea era șofer la "Agromec" Ciortești și, deși situația lui era cunoscută în sat, nimeni nu bănuia că ar fi în stare să-și ia viața în acest mod. Duminică seara însă a turnat peste el aproximativ trei litri de motorină după care a aprins un chibrit și a fost cuprins cu repeziciune de flăcări, decedînd în cîteva minute. **(Sorin SIMON)**

NOUTĂȚILE ZILEI

VOTARE AMÎNATĂ Președintele Senatului, Oliviu Gherman, a anunțat în ședința de luni că votarea Legii pentru accelerarea privatizării va avea loc în perioada 20-23 decembrie. Amînarea votului se datorează faptului că numeroși senatori, îndeosebi din coaliția guvernamentală, se află, în această perioadă, în delegații în străinătate. Oliviu Gherman a precizat că, între 20 și 23 decembrie, nici unui senator nu i se va permite să părăsească Bucureștiul.

GARANȚII VAMALE Termenul de achitare a taxelor vamale de către persoanele fizice ce cumpără anumite mijloace de transport din străinătate (autoturisme și alte autovehicule destinate transportului de persoane și mărfuri, motociclete, remorci și semiremorci) este de 10 zile de la introducerea în țară a respectivelor bunuri, informează Direcția Generală a Vămilor (DGV). Neachitarea taxelor în acest termen atrage după sine plata unor amenzi al căror cuantum este cuprins între 25.000-75.000 lei. Cei 800 de dolari (contravaloarea în lei) reprezentînd garanția ce trebuie achitată la intrarea în țară, conform Ordinului 57/14 noiembrie a.c. al DGV, vor fi restituiți integral odată cu achitarea taxelor vamale.

VĂCĂROIU, 51 ANI Născut la 5 decembrie 1943, la Bolgrad, în Basarabia, șeful actualului Executiv, Nicolae Văcăroiu, a absolvit Academia de Studii Economice din București, Facultatea de Finanțe-Credit, în anul 1969, cu diplomă de merit. Pînă în anul 1972 a lucrat ca economist la Institutul de Proiectări și Sistematizări (IPS) al fostului județ Ilfov, după care și-a continuat activitatea în cadrul Comitetului de Stat al Planificării (CSP), ajungînd pînă în funcția de director al Direcției de sinteză economico-financiară. Ascensiunea sa în funcțiile ministeriale a început în 1990 cînd a fost numit adjunct la recent înființatul Minister al Economiei Naționale, apoi ca șef al Departamentului de prețuri din Ministerul Finanțelor. Soția actualului premier, Marinela Văcăroiu, este economist și lucrează la Ministerul de Finanțe, iar fiul lor, Mihai, merge pe urmele părinților, fiind student la ASE.

STRIP-TEASE Finala Campionatului Național de Strip-Tease a avut loc sîmbătă, 3 decembrie, la restaurantul Sexy-Club. Au participat 14 concurente din care 12 alcătuiesc echipa Sexy-Club-ului, iar celelalte au intrat în concurs în urma unei preselecții. Locul I a fost ocupat de două concurente, Lorry și Donna, care au cîștigat fiecare suma de 7,5 milioane lei. Locul trei și l-a adjudecat Vanessa, premiul ei fiind de 3 milioane lei. S-au acordat și opt mențiuni a cîte un milion de lei pentru Alina, Angi și Andreea. Premiul special al juriului a fost acordat unei tinere de numai 15 ani, Ramona.

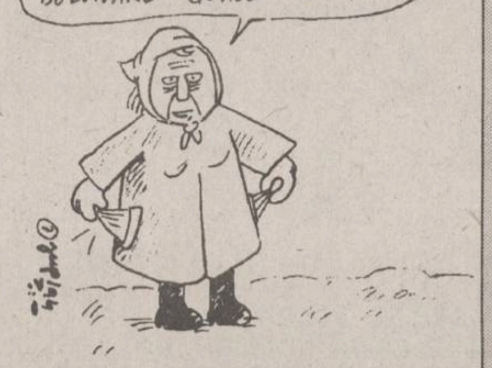
ORICÂND M-AȘ PUTEA PREZENTA LA "CAMPIONATUL NAȚIONAL DE STRIP-TEASE". IACA CE BUZUNARE GOALE AM!

O femeie a fost ucisă cu o petardă de un grup de copii

Gruia Marcela, în vîrstă de 68 de ani, din București, a fost prima victimă a noilor petarde ce au apărut cu ocazia sărbătorilor de iarnă. În timp ce se deplasa în zona Pieței Sudului, pe 4 decembrie, ora 18.00, ***un grup de copii i-a pus o petardă în gluga canadienei***. Din cauza exploziei, hainele bătrînei au luat foc. Cu toate eforturile trecătorilor de a-i îndepărta hainele în flăcări, Gruia Marcela a suferit arsuri de gradul III și IV, care i-au produs moartea în chinuri groaznice informează MEDIAFAX.

bcu.

MONITORUL DE IAȘI

Pînă de Crăciun

Pe dealul Șorogari va fi amenajată o pîrtie de schi și săniuțe

Dacă firma S.C. SONNIAMIN S.R.L. din Iași respectă promisiunile, la 25 decembrie 1994 municipiul Iași va fi dotat cu o pîrtie de schi și săniuțe. Aseară, consilierii municipali au aprobat concesionarea terenului necesar pîrtiei pe o perioadă de 25 de ani, teren care se află în prelungirea șoselei Sărăriei, undeva pe dealul Șorogari. Societate SONNIAMIN a fost desemnată de Consiliul Municipal în urmă cu cîteva luni să realizeze acest obiectiv, iar atunci consilierii municipali au avut de ales între două propuneri. Una dintre condițiile impuse de municipalitate pentru concesionarea realizării acestui proiect (numit SKISAR) a fost ca societatea care îl administrează să nu obțină profituri din exploatare, ci doar recuperarea investiției și a cheltuielilor. **(Ovidiu LUNGU - Nord-Est PRESS)**

Oaspeți de pe alte continente

Ambasadorul Africii de Sud a vizitat ieri Iașul

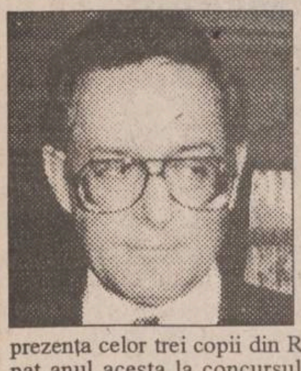

După patru ani de cînd Republica Africa de Sud și-a înființat în România prima misiune diplomatică, șeful acesteia, ambasadorul ***Petrus Cillir*** **(foto)** și soția sa au făcut ieri o vizită în municipiul Iași. În cadrul întîlnirii care a avut loc la Prefectura Iași, delegația oaspete a ținut să precizeze prezența celor trei copii din România care au participat anul acesta la concursul mondial al desenelor copiilor ce s-a desfășurat în Africa de Sud. La Primăria ieșeană ambasadorul și soția sa au fost întîmpinați de viceprimarul Vasile Dumitriu și de o parte dintre consilierii municipali. Răspunzînd unor interpelări ale consilierilor, ambasadorul sud-african a precizat că o posibilă cooperare în diferite domenii, precum și o eventuală înfrățire a Iașului cu un oraș sud-african nu vor fi posibile decît după alegerile locale din 1995, care vor schimba sistemul administrativ în Republica Africa de Sud. Dovedindu-se un bun cunoscător de artă și referindu-se la caricaturile expuse în sala mare a Primăriei, Excelența Sa Petrus Cillir a declarat: "Oricum, trebuie să găsim un oraș potrivit pentru înfrățirea cu Iașul, care să aibă un consiliu local cu un dezvoltat simț al umorului, dacă ne luăm după caricaturile expuse în această sală". De asemenea, Excelența Sa a precizat că între România și Republica Africa de Sud există un acord de cooperare încheiat în octombrie 1993 care prevede un cadru vast de lărgire a relațiilor culturale, sportive și economice între cele două țări. De exemplu, prin acest acord România poate exporta produse în Africa de Sud fără a plăti taxe vamale. Ambasadorul Petrus Cillir a precizat că toți ieșenii interesați să stabilească contacte în diverse domenii de activitate cu instituții similare în Africa de Sud sînt așteptați cu documentația necesară la sediul Ambasadei din București. **(Ovidiu LUNGU - Nord-Est PRESS)**

La inaugurare

Șapte călători în trenul Intercity

La ora 11,15, în Gara de Nord din București, primul călător care a coborît din prima cursă Intercity a fost senatorul Ion Solcanu, care nu a pierdut prilejul să-și facă publicitate. Domnia sa, după ce s-a îmbrățișat cu ministrul Transporturilor, s-a aruncat pur și simplu, în fața numeroaselor camere TV, pentru a spune cîteva cuvinte despre "această nouă realizare a epocii în care trăim". Domnul senator nu a făcut nici o referire, însă, la prețul destul de piperat al unei călătorii. Amintim că domnia sa are gratuitate pe CFR. În tren au fost, în total, șapte călători. **(Lucian GHEORGHIU)**

Un nou gen de infracțiune

Cuplarea telefoanelor străine la rețeaua ROMTELECOM este ilegală

De la personalul ROMTELECOM am aflat că mulți dintre cetățeni cuplează ilegal în rețeaua telefonică aparate cumpărate din străinătate, care nu au avizul de funcționare al regiei. Tentația de a folosi un astfel de telefon se datorează faptului că sînt ieftine și sofisticate. Cele mai des întîlnite sînt aparatele de proveniență rusească și aparatele fără fir sau cu robot telefonic. "Se găsesc fel de fel de «meseriași» care, adăugînd cîteva piese electronice, cuplează aparatul în rețeaua noastră. Abonatul telefonic nu realizează că acest lucru reprezintă o contravenție și că poate fi pedepsit conform legii cu amendă. Aceste cuplări ilegale sînt încurajate și de faptul că valoarea amenzii este mică, de doar cîteva mii de lei. În momentul în care Parlamentul va vota o lege care să mărească cuantumul valorii lor, vor exista mai puține astfel de cazuri", ne-a declarat ***Alexandru Gagea*** **(foto)**, director general al regiei ROMTELECOM, filiala Iași. Telefoanele străine, care nu au fost cumpărate de la ROMTELECOM, trebuie duse la București, la Direcția de reglementări din cadrul Ministerului Telecomunicațiilor, unde primesc aviz de funcționare, care permite abonatului să-l folosească în rețeaua telefonică. **(Mihai GIUBERNEA)**

Francezul Fabrice Chauvin a schimbat radical destinul a patru copii ieșeni

■ *pînă să-l cunoască pe francez, cei patru cerșeau pe străzile Iașului* ■ *acum ei locuiesc la hotelul "Orizont", s-au înscris la școală și și-au găsit locuri de muncă* ■

Fabrice Chauvin este coordonatorul unei echipe de specialiști francezi care lucrează la modernizarea Spitalului pentru deficienți neuro-psiho-motor Galata. El a venit în România încă din anul 1989, în cadrul unor programe umanitare inițiate de Asociația franceză "Solidarité roumaine". Lucrul cel mai surprinzător, în ceea ce îl privește pe Fabrice, este că acesta s-a decis să rămînă în România. Aceleași sentimente și afinități față de țara noastră le împărtășește și viitoarea lui soție, Vallérie, pe care a cunoscut-o la Satu-Mare, unde amîndoi s-au aflat, în urmă cu cîțiva ani, în cadrul unui program umanitar. Nu mai puțin surprinzător este faptul că viitoarea familie Chauvin a decis să îngrijească, pe cheltuială proprie, zece copii români, proveniți din familii necăjite. Patru dintre ei, frații Moreanu din Iași, l-au cunoscut pe Fabrice în urmă cu aproape șase luni. "Pe Constanța (14 ani), Nicușor (15 ani) și Adi (17 ani) i-am cunoscut prin intermediul Iulianei (11 ani), sora lor. Mă aflam într-o zi într-un bar și Iuliana a intrat să cerșească. Nu i-am dat bani, însă i-am cumpărat de mîncare, după care am dus-o acasă", și-a amintit Fabrice Chauvin. Francezul a rămas profund impresionat de sărăcia familiei Moreanu. Mama copiilor este grav bolnavă de tuberculoză. La fel și tatăl lor vitreg. Fabrice i-a luat apoi pe toți copiii Moreanu în locuința lui, într-un week-end. După cîtva timp, s-a trezit din nou cu copiii la el. "Nu mai vrem să plecăm de la tine, Fabrice", i-au spus ei. Pînă la urmă, francezul i-a primit la el. Au umblat o vreme dintr-o locuință în alta, deoarece proprietarii au considerat că erau "prea mulți". În cele din urmă, Fabrice Chauvin a decis să se mute împreună cu copiii la hotelul "Orizont", unde a închiriat o cameră, ce a devenit, de cîteva luni, căminul lor. Pe Iuliana, francezul a reușit să o înscrie la o școală generală din Popricani, în clasa I. Fetița l-a implorat să o dea la școală, deoarece își dorește foarte mult să învețe. Iuliana a avut noroc de un director de școală sufletist, care și-a asumat riscul să o înscrie în clasa I, deși are 11 ani. Ea locuiește la internatul școlii, în timpul săptămînii, iar vinerea revine la hotel, unde este adusă de Fabrice, cu taxiul. La fel procedează și Adi, care în timpul săptămînii locuiește la Bucium, la o bază hipică, organizată de un prieten al lui Fabrice. Adi Moreanu lucrează acolo ca ucenic de mecanic auto, meserie pe care și-a dorit să o deprindă de multă vreme. Nicușor Moreanu lucrează la atelierul de tîmplărie din cadrul unei făbricuțe ce aparține societății "Apollonia". Fabrice le-a găsit tuturor copiilor Moreanu, pe care acum îi consideră ai săi, un rost în viață. Lui Nicușor îi duce în fiecare zi pachețel la serviciu.

În week-end, atunci cînd se întîlnesc cu toții, copiii, împreună cu Fabrice, iau masa, la prînz, seara și dimineața, la restaurantul hotelului sau la "Metro-Pizza". Fabrice ne-a mărturisit că plata unui asemenea "festin" este în jur de douăzeci-treizeci mii lei. "Copiii nu trebuie să ducă lipsă de nimic, chiar dacă eu rămîn fără un ban în buzunar", ne-a spus Fabrice Chauvin. El a mai precizat că i se pare normal ceea ce face pentru copii. "La început le-am spus că nu pot să le fiu tutore, deoarece mai am încă șase copii, la Satu-Mare, cărora le-am promis acest lucru. Le-am spus că va trebui să găsim totuși, o soluție. Pînă la urmă, mi-au devenit dragi și nu ne-am mai despărțit", ne-a declarat Fabrice. În afară de cei patru copii Moreanu, Fabrice îi acceptă și pe prietenii acestora, trei copii necăjiți, pe care părinții nu au posibilități să-i hrănească. Ei vin seara la hotel și se joacă cu ceilalți, după care coboară împreună la masă. "Părinții lor nu au nici bani de becuri, stau de cîteva săptămîni, seara, cu lumina de la televizor", ne-a explicat Fabrice motivele pentru care îi ajută și pe ei. Fabrice Chauvin a insistat să ne clarifice faptul că îngrijirea copiilor Moreanu, pentru care a depus deja acte pentru a le deveni tutore, este o problemă strict personală și nu are nici o legătură cu "Solidarité roumaine". Dincolo de insolitul poveștii francezului Fabrice Chauvin, venit de la mii de kilometri pentru a reda fericirea unor copii care pierduseră orice speranță, rămîn faptele sale. Și inima lui caldă. Același lucru îl cred și copiii Moreanu, care au afirmat: "Nu am trăit niciodată, de cînd a murit tata, viața pe care o trăim cu Fabrice. Nu am sperat niciodată la așa ceva." **(Silviu LABEȘ)**

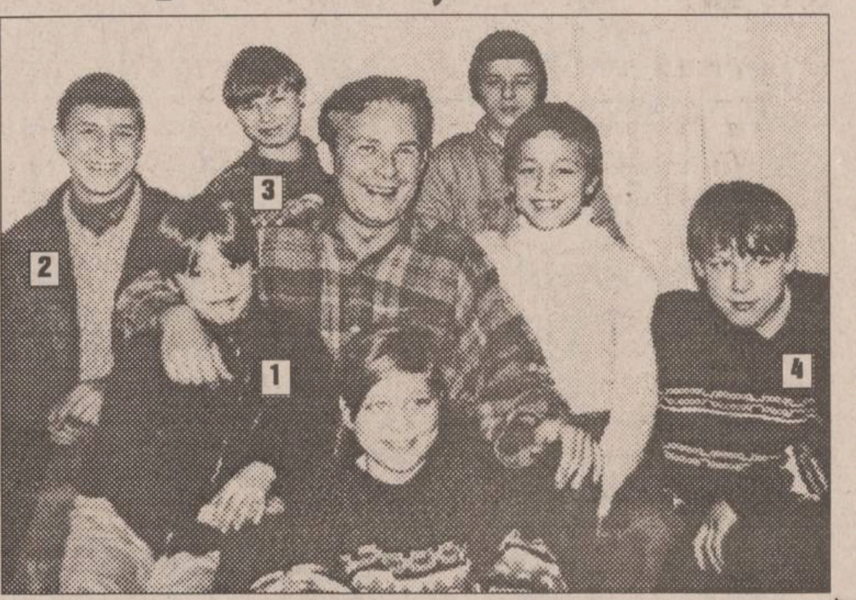

În fotografia din stînga sus sînt Constanța Moreanu (stînga) și sora sa Iulia, internate la Centrul de Primire a Minorilor, înainte de a-l întîlni pe Fabrice Chauvin. În fotografia din dreapta sînt prezentați cei patru frați Moreanu (Iulia - 1, Adi - 2, Constanța - 3, Nicușor - 4) împreună cu viitorul lor tutore și alți trei copii ai străzii. În stînga jos - două detalii care pun în evidență diferența izbitoare între cum arătau cele două surori înainte și cum sînt îngrijite acum.

Consilierii municipali au respins Planul de Urbanism Zonal

■ *ei au acuzat arhitecții că l-au realizat după principii comuniste* ■ *"Ce caută acolo acel Palat al poporului, că altfel nu pot să-l numesc", a întrebat consilierul Dan Irimiciuc* ■

Dezbaterea ***Planului de Urbanism Zonal*** (PUZ) pentru zona centrală a municipiului Iași s-a transformat, aseară, în ședința ***Consiliului Municipal,*** într-o adevărată dispută între două tabere. De o parte s-au aflat arhitecții de la ***S.C. "Habitat Proiect" S.A. Iași,*** autorii proiectului, iar de cealaltă parte s-au găsit consilierii municipali susținuți de alți arhitecți, printre care și fostul șef al Serviciului de Urbanism Iași, arh. ***Georgeta Pârvulescu.*** Autorii proiectului au încercat să justifice banii plătiți de municipalitate pentru realizarea sa (23 milioane lei, din care s-au plătit efectiv 7 milioane lei) și au încercat să acrediteze ideea că, deși are unele greșeli, acest PUZ poate constitui punctul de plecare pentru viitoarea dezvoltare a Iașului (proiectul este prevăzut să se realizeze în următorii 60 ani).

Replicile care au venit din tabăra adversă, au spulberat orice încercare de susținere a PUZ-ului din partea arhitecților de la S.C. "Habitat Proiect" S.A.:

■ **Consilier Dan Irimiciuc:** ***"Nu avem dreptul să gîndim pentru generațiile următoare și - cu atît mai puțin - să impunem ca obligatoriu acest plan impregnat de comunism. Ce caută acolo acel Palat al Poporului, că altfel nu pot să-l numesc?"*** (Consilierul s-a referit la o clădire, impresionantă ca dimensiune, ce ar urma să fie amplasată în zona parcării din str. Elena Doamna și care ocupă o suprafață de trei ori mai mare ca cea a Palatului Culturii - n.r.)

■ **Arhitect Nicolae Munteanu:** ***"Acest plan nu a ținut cont de informațiile ce trebuiau extrase din Planul Urbanistic General (PUG). Ordinea firească a dezvoltării unui astfel de proiect decurge din suprapunerea a cinci planșe realizate separat. Acestea sînt: planșa transporturilor, planșa monumentelor, planșa spațiilor verzi, planșa dotărilor publice și planșa locuințelor".***

■ **Arhitect Georgeta Pârvulescu:** ***"PUZ nu trebuia, în nici un caz, să ajungă pînă la detalii de obiecte de arhitectură. Un astfel de plan stabilește doar zonele, care pot fi: rezidențiale, de utilitate publică, spații verzi, interzise pentru construcții noi și așa mai departe. Pînă acum s-au cheltuit degeaba în 1993, 15 milioane lei (pentru stabilirea unui plan general, cu elemente din PUG) și 7 milioane de lei (pentru un concurs de idei, de care nu s-a mai ținut cont ulterior)".***

Ținînd cont de toate aceste acuze aduse autorilor acestui PUZ, consilierii municipali au stabilit ca aceștia să-și revizuiască studiul, în conformitate cu ideile enunțate mai sus sau - în caz contrar - să restituie banii, care li s-au plătit pe degeaba. O hotărîre definitivă în acest sens urmează a fi luată în ședința Consiliului Municipal ce va avea loc luni, 19 decembrie 1994. **(Ovidiu LUNGU - Nord Est Press)**

Pentru că a întreținut relații sexuale cu un soldat

Plutonierul Costică Anghel a fost condamnat la doi ani de închisoare

Tribunalul Militar Iași l-a condamnat pe plutonierul în rezervă Costică Anghel la doi ani de închisoare, pentru întreținerea de "relații sexuale între persoane de același sex", și la un an de închisoare, pentru săvîrșirea infracțiunii de "călcare de consemn". Instanța de Judecată a hotărît ca inculpatul să execute, în Penitenciar, pedeapsa cea mai grea (de 2 ani) și să-i plătească victimei daune morale în valoare de 100.000 lei, precum și 30.000 lei cheltuieli de judecată. Reamintim că, în noaptea de 23/24 septembrie, deși inculpatul avea de executat misiunea de patrulare, împreună cu soldatul Dan Munteanu, cei doi au plecat la niște rude, unde plutonierul a consumat băuturi alcoolice. Întorcîndu-se la unitate, l-a condus pe soldat în curtea unei școli aflată în apropierea Unității Militare și l-a supus unor perversiuni sexuale. **(A.S. - Nord-Est PRESS)**

Nu mai consumați halva

■ *Ministerul Sănătății recomandă acest lucru populației*

Ca urmare a numărului mare de cazuri de îmbolnăviri, înregistrate în întreaga țară, cauzate de consumul de halva, Ministerul Sănătății recomandă populației să evite să mai consume acest aliment. Pentru elucidarea acestei situații, în momentul de față, la fabrica de ulei S.C. UNIREA S.A., societatea care a produs halvaua, este în curs o anchetă efectuată de Centrul de Medicină Preventivă Iași. Pînă la definitivarea anchetei, care va putea preciza cauzele care au generat aceste îmbolnăviri, specialiștii de la Centrul de Medicină Preventivă apreciază ca posibil factor de intoxicație o plantă, ciuin, utilizată la fabricarea produsului în cauză. Această plantă are rolul de a albi halvaua și de a împiedica sfărîmarea ei. Potrivit opiniei dr. Cornelia Teodorescu, medic-inspector în cadrul instituției medicale menționate, modificarea calității la halva a fost determinată de creșterea concentrației de substanțe atropinice și de alcaloizi existenți în compoziția ciuinului, acest fapt datorîndu-se secetei înregistrată în acest an. Ca atare, au fost recoltate probe de ciuin care au fost trimise pentru analize la Institutul de Medicină din Cluj și, la solicitarea Ministerului Sănătății, la institutul similar din București. În paralel, sînt efectuate analize minuțioase de către Institutul de Cercetări Medicale "Mihai Ciucă" Iași și de Catedra de Toxicologie din cadrul Facultății de Farmacie a Universității "Gr. T. Popa". **(Mihaela CĂNĂNĂU)**

Afacerea "Lenjeria" a intrat în procesul de "spălare"

Prietenul subprefectului Alexandru Anghel a cîștigat procesul cu Garda Financiară

■ *se preconizează ca Garda Financiară să ceară recurs la Tribunalul Iași*

Prietenul subprefectului ***Alexandru Anghel,*** inginerul gălățean ***Emilian Banu*** - creierul afacerii ***"Lenjeria"*** - a obținut ieri o sentință favorabilă în procesul cu ***Garda Financiară.*** Emilian Banu, personaj cu relații importante în Iași și Vaslui (prefecții acestor județe i-au fost colegi de facultate), a primit, în cursul acestui an, o lovitură neașteptată din partea ***Gărzii Financiare Iași,*** care i-a confiscat marfă în valoare de aproape jumătate de miliard lei. Tranzacțiile sale suspecte cu lenjerie de pat de proveniență transnistreană, în care a fost implicat și subprefectul Anghel și despre care există indicii că ar avea caracter guvernamental, au intrat, ulterior, în atenția organelor de urmărire penală - ***Poliția și Procuratura*** -, care au decis scoaterea de sub urmărire penală a patronului gălățean, la puțin timp după ce afacerea a fost deconspirată în "Monitorul".

Avînd sprijinul celor două instituții menționate mai sus, Emilian Banu a obținut ieri o victorie previzibilă, dar care nu pune capăt conflictului cu Garda Financiară. Afaceristul gălățean a reușit să obțină la Judecătorie o sentință prin care procesul-verbal de contravenție întocmit de comisarii Gărzii este anulat. Deocamdată, victoria gălățeanului "cade" bine atît pentru Poliție și Procuratură, cît și pentru subprefectul Anghel, și reprezintă un motiv de satisfacție chiar și pentru prefectul Dan Gâlea, și el un foarte bun cunoscător al afacerilor dirijate de Banu. Se preconizează, însă, că războiul va continua și la instanțele superioare, astfel încît se așteaptă ca Garda Financiară să facă apel la Tribunal, mai ales că beneficiază și de sprijinul Direcției Regionale Vamale Iași, instituție care a confirmat faptul că Emilian Banu a încălcat legea. Vă vom ține la curent cu derularea ostilităților. **(Sorin SIMON)**

CAMERA DE COMERȚ ȘI INDUSTRIE IAȘI
&
MYDO CENTER
pregătesc pentru tipar

ANUARUL
SOCIETĂȚILOR COMERCIALE
DIN JUDEȚUL IAȘI - 1995

Redactat (și) în limba engleză și tipărit în condiții grafice de lux, el urmează să apară în luna martie 1995 și va fi difuzat prin Camerele de Comerț și Industrie din România, ambasadele și reprezentanțele comerciale românești din străinătate.

Informații suplimentare se pot obține la sediul Camerei de Comerț și Industrie Iași, B-dul Copou nr. 4, și la Editura Mydo Center, str. Smîrdan nr. 5, et. 2 (sediul R.A. Locuința), sau la tel.: 117757 și 113707.

cuțite-grătar interschimbabile cu 25 sau 49 de găuri

O senzațională invenție numai pentru consumatorii de cartofi pai:

Dispozitivul pentru tăiat cartofi

Acum, grație acestei instalații casnice, vă puteți prepara mult mai repede mîncarea preferată: cartofi pai prăjiți!

Dacă vă grăbiți, s-ar putea să mai găsiți DISPOZITIVUL PENTRU TĂIAT CARTOFI la unul din magazinele care se ocupă cu comercializarea sa: CENTRAL, SUPER-COPOU, FRAROM, VOGUE, ESTIA, COLIERUL (lîngă Tribunal).

Un renume cîștigat pe șosele

"La fel ca și gripa, evaziunea fiscală nu poate fi eradicată complet"

■ *interviu cu Gavriil Popa, directorul Direcției Impozite și Taxe din cadrul Direcției Generale a Finanțelor Publice Iași*

La 23 noiembrie 1994 a intrat în vigoare Legea pentru combaterea evaziunii fiscale. Dacă pînă acum foarte mulți considerau că România este un stat cu o fiscalitate agresivă, în sensul că există foarte multe categorii de impozite și taxe, prin această lege organelor de control le-au fost puse la îndemînă toate mijloacele pentru ca impozitele să fie încasate în totalitate. Aceasta în condițiile în care, pînă acum, evaziunea fiscală a reprezentat o sumă egală cu jumătate din veniturile anuale ale bugetului statului. În continuare, vă prezentăm un interviu pe această temă cu directorul Direcției Impozite și Taxe din cadrul Direcției Generale a Finanțelor Publice Iași, GAVRIIL POPA.

■ *Pentru prima dată după al doilea război mondial, este definită noțiunea de evaziune fiscală*

- Domnule director, ce implicații va avea aplicarea Legii pentru combaterea evaziunii fiscale, care a intrat în vigoare pe data de 23 noiembrie, asupra agenților economici?

- Această lege reprezintă pentru organele fiscale un instrument important în vederea asigurării creșterii surselor de finanțare a bugetelor locale și de stat. Legea prezintă importanță deoarece, pentru prima dată după al doilea război mondial, este definită noțiunea de evaziune fiscală. În comparație cu legislația din acest domeniu din țările occidentale, Legea evaziunii fiscale care se va aplica la noi este mai indulgentă. Un exemplu în acest sens este că nu au fost prevăzute sancțiuni penale pentru neplata în termen a impozitelor și taxelor datorate de contribuabili.

- Ce noutăți aduce legea amintită?

- Legea aduce unele reglementări în plus față de celelalte legi speciale pe linie de impozite și taxe. De exemplu, contribuabulii, atît persoanele juridice, cît și persoanele fizice autorizate au obligația să se înregistreze la organele fiscale în termen de 15 zile. Pînă în prezent, nu era stabilit un termen precis pentru înregistrarea la organele fiscale a sediului, a filialelor din teritoriu ale agenților economici. Pentru prima dată sînt prevăzute și sancțiuni contravenționale în cazul nerespectării acestei dispoziții. Astfel, persoanele fizice autorizate care nu se înregistrează în termen la organele fiscale sînt pasibile de o amendă cuprinsă între o sută și trei sute mii lei. În cazul agenților economici, amenda este cuprinsă între două sute de mii lei și un milion lei.

O altă prevedere nouă, care apare în Legea evaziunii fiscale, se referă la refuzul agenților economici de a prezenta actele la control în vederea stabilirii obligațiilor fiscale. Această abatere se pedepsește cu închisoare de la doi la șapte ani, fiind considerată infracțiune. În cazul în care nu este încadrată la capitolul infracțiune, abaterea se pedepsește cu amendă de la două sute de mii la un milion lei.

O problemă reglementată prin această lege este cea a sediilor fictive ale societăților comerciale. Pînă acum, pentru această abatere nu era prevăzută nici o sancțiune. În municipiul Iași au fost depistate peste cincizeci de firme cu sedii fictive. Pedeapsa prevăzută pentru astfel de cazuri este de la doi la șapte ani închisoare.

■ *Societățile care fac afaceri cu firme fictive încalcă legea*

- Cui va fi aplicată sancțiunea?

- Pasibili de pedeapsă sînt asociații care au semnat actele de constituire ale firmei respective. Trebuie remarcat că societățile care fac afaceri cu firme fictive încalcă, la rîndul lor, legea.

Prin Legea evaziunii fiscale a fost stabilită o sancțiune și pentru organele bancare care nu onorează titlurile executorii introduse în conturile firmelor controlate, titluri emise de organele fiscale. În acest caz, băncile sînt pasibile de amenzi între trei sute de mii și trei milioane lei, amenzi care vor fi aplicate persoanelor fizice vinovate.

O altă reglementare foarte importantă este cea referitoare la majorarea cheltuielilor, în scopul diminuării impozitelor datorate. Dacă se constată acest lucru, impozitele sustrase vor fi dublate, indiferent dacă sustragerea s-a făcut cu intenție sau nu. Dacă abaterea este constatată și în următorul an, impozitul sustras se triplează.

- Pînă acum ne-ați arătat ce măsuri vor lua organele de control cînd vor constata evaziunea fiscală. Ce măsuri veți lua pentru a preveni apariția acestui fenomen?

- Instruirea agenților economici pentru a preveni erorile care pot apărea în stabilirea obligațiilor fiscale, precum și pentru a stabili măsurile pe care trebuie să le ia aceștia pentru a nu produce evaziune fiscală constituie o obligație a organelor specializate ale Ministerului Finanțelor. Totuși, acest lucru este extrem de dificil de realizat, avînd în vedere că, de exemplu în județul Iași, sînt înregistrate peste 11.000 de firme. În această situație, am considerat că, cel puțin prin intermediul presei va trebui să punem la curent agenții economici cu responsabilitățile pe care le au și riscul mare care există de a-și pierde libertatea, în cazul în care, chiar din neștiință, dar în mod repetat, produc evaziune fiscală.

- După părerea dumneavoastră, cu cît va crește procentul de încasare a veniturilor bugetare, după aplicarea acestei legi?

- În primul rînd, datorită sancțiunilor stabilite prin această lege, se contează pe inițiativa contribuabililor de a elimina abaterile constatate în prezent. Sigur că și noi vom face controale. Dar, datorită personalului redus numeric, nu putem verifica, lunar, mai mult de două-trei sute de agenți. Pînă la urmă vor fi verificați toți contribuabilii, însă este necesară o perioadă mare de timp. Oricum, contribuabilii amintiți au obligația de a ține o evidență contabilă strictă pentru că noi vom putea face verificările și peste cinci ani. În aceste condiții, infracțiunea poate fi descoperită oricînd.

Noi sîntem convinși că evaziunea fiscală nu va putea fi eradicată complet, așa cum nu poate fi eradicată gripa. De altfel, acest fenomen este întîlnit în toate țările lumii și chiar în rîndul unor personalități de vîrf, așa cum informează frecvent mass-media. Dar una este să avem un procent modic de evaziune fiscală și alta este să avem o evaziune fiscală de 50%, cum se estimează că este în țara noastră.

- V-aș ruga să punctați acest lucru. Pînă acum, la bugetul statului s-au încasat doar 50% din veniturile prevăzute în Legea bugetului?

- Nu! Vreau să spun că dacă nu ar exista evaziune fiscală, veniturile bugetului ar fi cu 50% mai mari.

- Deci, nu se ține cont de veniturile nedeclarate prin prestarea unor munci în afara programului de la locul de muncă?

- Aceste venituri au o pondere mică și, în marea lor majoritate, sînt datorate bugetelor locale.

■ *Organismele de control nu au intenția de a pedepsi cu orice preț agenții economici*

- În concluzie, ce sfătuiți agenții economici să facă pentru a evita încălcarea legii?

- În primul rînd, vreau să precizez că organismele de control cu atribuții în domeniu (Direcția Generală a Finanțelor Publice, Poliția, Garda Financiară, Procuratura) nu au intenția de a pedepsi cu orice preț agenții economici. Fiecare caz în parte va fi analizat cu foarte multă atenție și se vor separa abaterile constatate în contravenții și infracțiuni.

În plus, atragem atenția tuturor agenților economici că au obligația să întocmească cîte o fișă a postului tuturor persoanelor angajate, pentru a delimita răspunderile fiecăruia în cazul în care se constată că a fost încălcată Legea pentru combaterea evaziunii fiscale. **(A consemnat Costel STROESCU)**

■ *La firmele de stat se înregistrează cea mai mare evaziune fiscală*

- Ca pondere, unde apare mai des evaziunea fiscală? În sectorul de stat sau în cel particular?

- Pînă în prezent, ponderea evaziunii fiscale a fost constatată în sectorul de stat, întrucît acesta rulează sume foarte mari de bani. Totuși, spre deosebire de firmele particulare, în aceste cazuri abaterile, de cele mai multe ori, nu îmbracă forma infracțiunii. Este vorba de o doză de nepăsare a personalului financiar-contabil.

- În cazul sectorului particular, unde apare cel mai frecvent fenomenul de evaziune fiscală?

- Din păcate, la firmele cu capital privat avem cele mai multe cazuri de evaziune fiscală evidentă, făcută cu intenție. De exemplu, foarte multe firme de comerț en-gros dau marfă fără factură. Deci, o parte din veniturile obținute nu sînt trecute în evidențe. Mai există și cazuri cînd se procură marfă prin contrabandă, cînd nu există nici un fel de documente, iar mărfurile respective circulă pe răspunderea celor care le vînd și le cumpără. În astfel de cazuri, cu regret trebuie să spun, nu vom putea considera aceste fapte drept contravenții, ci drept infracțiuni.

MONITORUL INTERN

Aflată pe ultimul loc între țările Europei

România cheltuie cel mai puțin pentru întreținerea drumurilor

România se situează pe ultimul loc în Europa privind volumul cheltuielilor totale pentru întreținerea drumurilor. Astfel, conform unei statistici alcătuită de Administrația Națională a Drumurilor, unele țări surclasează pur și simplu România. În Elveția se cheltuie anual 358 mii lei pe locuitor pentru întreținerea drumurilor, în Spania 223 mii lei, în Franța 123 mii lei. Deși, după anul 1989 traficul românesc a cunoscut o adevărată explozie, în România se cheltuie anual 2000 lei pe locuitor pentru întreținerea drumurilor. Această situație este posibil să fie soluționată doar după apariția Legii fondului drumurilor, lege ce ar asigura venituri suplimentare pentru dezvoltarea și întreținerea rețelei de drumuri. **(Dana PAVEL)**

Cu ocazia lucrărilor de reconstrucție

A fost descoperită piatra de temelie a Casei "V. Pogor"

În cursul lucrărilor de reconstrucție a clădirii Muzeului Literaturii Române, s-a descoperit recent, la colțul de răsărit al casei, o piatră octogonală pe care se află următoarea inscripție: ***"V. Pogor și cu soția: Zoe, la anul 1850"***. Acest semn, găsit alături de o sticlă cu ulei înăuntrul căreia se afla probabil un pergament cu aceleași date, atestă faptul că lucrările de construcție la Casa "V. Pogor" au început la 1850 și nu la 1855, cum se presupunea pînă acum.

Mai mult decît atît, piatra dovedește că nu Vasile Pogor poetul a fondat casa, ci tatăl său, care avea același nume și care era comis al Moldovei în acea vreme. Zoe, născută Cerchez, a fost soția lui Vasile Pogor - tatăl. Fiul avea 17 ani în 1850 și își completa studiile la Paris. Probabil că tatăl său îi pregătea o casă nouă, pe care vroia să o adauge vechilor case și atenanse (acareturi descoperite în locul Institutului de proiectare de astăzi). În 1843, o societate compusă din Al. Sturza, Vasile Pogor, dr. Cihac și Fred Bell înființa în Iași, lîngă bariera Păcurari, o fabrică de cărămidă. În 1844 aici se fabricau 100-150 de cărămizi pe oră. Se crede că Fundația Casei "V. Pogor" a fost realizată din cărămizile lucrate în această fabrică. Casa a constituit o surpriză - chiar pentru specialiști, datorită construcției sale din plăci mari de piatră și nu din beton, cum se obișnuia în acea vreme. În plus, în clădirea Muzeului Literaturii Române s-a mai descoperit, pe primul pat de ghips de pe pereți, un motiv floral, în ghirlandă, pictat. Se pare că acesta este originalul, pentru aducerea lui la lumină spărgîndu-se zece centimetri de tencuială. De asemenea, sub parchetul casei, pus de diverșii proprietari, s-a găsit dușumeaua caracteristică pentru casele din anii '50, ai secolului trecut. Aceasta, împreună cu ghirlandele, va fi refăcută și, astfel, se va reda muzeului atmosfera din anul nașterii marelui nostru poet Mihai Eminescu. **(Magda ALEXIU)**

Datorită cîștigului mic

Numărul libretelor CEC cu cîștiguri în autoturisme a scăzut

Dacă înainte de decembrie 1989 posesorul unui libret de economii CEC cu cîștiguri în autoturisme aștepta cu nerăbdare tragerile periodice pentru acordarea unui autoturism, în momentul de față ***"numărul acestor librete este în continuă scădere, iar valoarea unui cîștig este de 4,5 milioane lei"***, ne-a precizat ***Elena Lia***, contabil șef la CEC, sucursala Iași. În ianuarie 1992, datorită cererii mici, libretele de economii cu cîștiguri în autoturisme au încetat să mai fie vîndute. Cele în circulație rămîn valabile și participă la tragerile trimestriale la care nu se mai cîștigă autoturisme, ci bani. La tragerea din trimestrul trei al acestui an din județul Iași au fost trei cîștigători a cîte 4,5 milioane lei.

Dobînda anuală acordată pe aceste librete este de 35%, din care 25% revine titularului, iar 10% este oprită sub formă de cîștiguri. **(NORD-EST PRESS)**

Din cauza hepatitei de tip B, anual, mor în lume trei milioane de oameni

■ *60% din copiii țării sînt purtători ai virusului hepatic de tip B*

Potrivit datelor oferite de Centrul de Calcul și Statistică din cadrul Ministerului Sănătății, la nivelul anului 1993 au fost înregistrate în țara noastră două milioane de persoane bolnave de hepatită de tip B. Această boală se poate transmite prin sînge, atunci cînd se fac transfuzii cu sînge neverificat, de la mama bolnavă la făt, precum și pe cale sexuală. Specialiștii apreciază că cele mai expuse la îmbolnăvirea cu hepatită de tip B sînt persoanele care apelează frecvent la transfuzii, cum ar fi, de exemplu, hemofilii (bolnavii care au mari dificultăți în ce privește coagularea sîngelui). Referitor la copiii din țara noastră, studii de specialitate arată că peste 50% din aceștia au fost depistați ca fiind purtători ai virusului hepatic de tip B. Acest fapt situează România printre primele țări din Europa în privința numărului îmbolnăvirilor cu acest virus.

În ceea ce privește hepatita virală de tip A (care se transmite pe cale fecal-orală), aceleași statistici arată că peste 95% din populația țării noastre este purtătoare a acestui antigen care, din fericire, nu este la fel de grav ca cel de tip B. Potrivit opiniei specialiștilor, în mod normal, toate persoanele cuprinse în grupa de vîrstă 0-16 ani fac forme mai ușoare sau mai grave de hepatită virală de tip A. De cele mai multe ori boala nu se face remarcată, simptomele fiind aproape insesizabile. Există însă și cazuri cînd hepatita de acest tip debutează violent, cu dureri de cap, abdominale, lipsa poftei de mîncare etc. Odată contactată, hepatita A nu se mai repetă la același individ, iar eventualele urmări asupra organismului sînt, practic, inexistente. Nu același lucru se poate spune despre hepatita de tip B, cifra mortalității la nivel normal, anual, datorate acestei boli, fiind de circa trei milioane de persoane care-și pierd viața ca urmare a complicațiilor ivite după contactarea virusului.

■ *Pentru medici, hepatita de tip B este considerată boală profesională*

De curînd, hepatita virală de tip B (cu transmitere pe cale sanguină) a fost inclusă în grupa bolilor profesionale. Aceasta, ca urmare a numeroaselor îmbolnăviri constatate în rîndul personalului medico-sanitar din cadrul spitalelor de boli infecțioase. Menționăm că observațiile au fost efectuate pe durata a cinci ani și au cuprins întregul personal care lucrează în aceste unități sanitare; medici, asistente, infirmiere, funcționari, muncitori. În urma studiilor realizate, s-a constatat că 15% din cei testați au contractat boala în spital, de la pacienți infectați cu virusul de tip B. Locurile cele mai expuse unor asemenea îmbolnăviri s-au dovedit a fi laboratoarele, secțiile în care sînt spitalizați bolnavii diagnosticați cu hepatită și SIDA, precum și camerele de primire. Personalului care deservește aceste locuri de muncă i se adaugă și medicii chirurgi, în rîndul cărora s-a observat o incidență mare privind îmbolnăvirile de hepatita B.

Cele mai puține cazuri de hepatită B s-au înregistrat printre infirmiere și personalul tehnico-administrativ.

Ca atare, se intenționează vaccinarea cadrelor medicale împotriva virusului hepatic de tip B în toate spitalele de boli infecțioase din țară. **(Mihaela CĂNĂNĂU)**

Cum pot fi încălzite locuințele prin pardoseală

■ ***în holul clădirii în care se află HABITAT PROIECT a fost deschisă o interesantă expoziție***

Firma LAING din Germania, prin reprezentantele sale din Iași, firmele "Electric Grup" S.A. și "Indotim" S.R.L., expune, în holul de la intrare al S.C. "Habitat Proiect" S.A. (str. Copou), un sistem inedit (pentru piața românească) de încălzire a locuințelor: sistemul de încălzire prin pardoseală, numit "Qualitherm 2000". Marina Verdeș, directorul general al firmei "Indotim", ne-a prezentat aceste sisteme: "La sistemul cu încălzire prin pardoseală, conductele folosite sînt realizate din polietilenă reticulantă (rezistente la temperatură și presiune) și tratate contra îmbătrînirii. Conductele sînt înglobate în șapă de beton, deasupra putînd fi pus orice tip de pardoseală (gresie, marmură, lemn, linoleum etc.). Pierderile de căldură spre partea inferioară (spre pămînt) sînt diminuate prin folosirea unei termoizolații corespunzătoare (polistiren expandat), cu o configurație ce permite fixarea țevilor din polietilenă. În componența acestui sistem de încălzire, elementul de noutate îl constituie schimbătorul de căldură, ce are înglobată o pompă de circulație a agentului termic. Încălzirea, cu acest sistem, se poate face electric sau cu agent termic (apă caldă). Distribuția căldurii la nivelul pardoselii este uniformă, temperatura maximă a acesteia nedepășind 22 grade Celsius. **(Dana Fechet - Nord Est Press)**

Față de aceeași perioadă a anului trecut

Producția industrială a României a crescut cu 2,4%

După primele zece luni ale anului 1994, producția industrială a României a crescut cu 2,4% față de aceeași perioadă a anului precedent, valoarea contractelor încheiate și a comenzilor primite de agenții economici din industria prelucrătoare fiind de 20.799 miliarde lei. În perioada 1 ianuarie - 31 octombrie 1994, agenții economici privați cu activitate de comerț exterior au realizat 1383,5 milioane dolari la export, nivel superior cu 43,3% celui din perioada similară a anului 1993. Spre deosebire de export, activitatea de vînzări pe plan intern a scăzut semnificativ, o diminuare importantă înregistrîndu-se și la volumul de servicii prestate către populație, față de anul trecut, atît la agenții economici cu capital de stat, cît și la cei cu capital privat. **(M. BREZEANU)**

Acum pentru dumneavoastră !
CALCULATORUL ANULUI 1994 ÎN SUA !
GATEWAY 2000 ®
YOU' VE GOT A FRIEND IN THE BUSINESS !
N° 1 la PC-uri GATEWAY 2000
N° 3 la Note-Book-uri profesionale
PREȚURI IMBATABILE !!!
Gratuit
LICENȚĂ SOFT PROFESIONAL
CALITATE PENTRU DUMNEAVOASTRĂ
UNIVERSAL R.X.
RESELLER AUTORIZAT GATEWAY 2000
Grigore Ureche nr. 3
tel./fax: 032/112058

MONITORUL INTERN

Din cauza unei neprezentări

Reabilitarea "Lotului ziariștilor" a fost amînată

Judecarea recursului în anulare, formulat de Parchetul General în vederea achitării ***"Lotului Ziariștilor"***, a fost amînată pentru data de 6 martie 1995. ***Pamfil Șeicaru***, director la "Curentul", ***Stelian Popescu***, director la "Universul", ***Romulus Șeicaru, Romulus Dianu, Alexandru Hodoș, Gabriel Bălănescu, Ion Dumitrescu, Aurel Comșa*** și ***Pantelimon Vizirescu*** (singurul rămas în viață) au fost condamnați în 1945 la detenție grea, pînă la pedeapsa cu moartea. La ședința din 5 decembrie, aceștia au fost reprezentați în instanță de prieteni sau rude, împreună cu avocații. Singurul nereprezentat a fost Gabriel Bălănescu, drept pentru care instanța Curții Supreme de Justiție a decis amînarea din lipsă de procedură.

La punctul de trecere a frontierei Negru-Vodă

Un polițist ajută la trecerea frauduloasă a frontierei

Parchetul Militar Constanța a dispus trimiterea în judecată a lt.maj. ***Iulian Damian***, pentru abuz în serviciu contra intereselor publice și complicitate la infracțiunea de ieșire din țară, prin trecerea frauduloasă a frontierei de stat, și pe Ion Șerban, pentru infracțiunea de ieșire și intrare în țară prin trecerea frauduloasă a frontierei de stat, se arată într-un comunicat remis Agenției MEDIAFAX de către Parchetul General. La data de 7 aprilie 1994, lt.maj. Iulian Damian, lucrător la poliția de frontieră din cadrul PCTF Negru-Vodă, județul Constanța, în calitate de șef de tură, i-a permis lui ***Ion Șerban*** să iasă din țară. Acesta s-a deplasat în Bulgaria fără a plăti taxa de 10.000 lei prevăzută de lege și fără a avea aplicată pe pașaport viza de ieșire. Ulterior, Ion Șerban a intrat în România în mod fraudulos. Dosarul a fost trimis Tribunalului Militar București, instanță competentă în soluționarea cauzei.

La București

Primăria nu mai are fonduri să plătească iluminatul străzilor pe luna decembrie

Bucureștiul se află în situația de a nu-și achita către RENEL consumul energiei pentru iluminatul stradal pe luna în curs. Pentru a se achita de datorii, capitala ar avea nevoie de circa 800 milioane lei, dar Administrația străzilor (prin care se fac plățile) nu dispune de mai mult de 400 de milioane lei. Această sumă abia acoperă cheltuielile pe luna noiembrie. În acest an, în București, au fost înlocuite circa 40.000 de becuri, pentru iluminatul stradal, folosindu-se cele marca Phillips și General Electric. Din cele 40.000 de becuri înlocuite, numai 1.500 au fost produse în România.

La Suceava

Un proprietar arde de bucurie că și-a vîndut casa

În municipiul Suceava, în apartamentul 12 al unui bloc de pe strada Luceafărului nr. 2, a fost descoperit, în dimineața zilei de 3 decembrie, la ora 8.00, cadavrul carbonizat al lui ***Maxim Vasile***, în vîrstă de 38 de ani, fostul proprietar al locuinței. Acesta își vînduse apartamentul în urmă cu cîteva zile lui ***Pahomie Vasile***, un bun prieten de-al său. Cu portofelul plin de bani, Maxim Vasile a sărbătorit evenimentul prin mai multe cîrciumi ale orașului, după care s-a gîndit să mai doarmă o ultimă noapte în fosta locuință. Ex-proprietarul a adormit însă cu țigara în mînă. De la jarul aprins, canapeaua pe care se așezase a luat foc. Incendiul care a cuprins bunurile din apartament a fost stins de pompierii Companiei Suceava.

Din cauza absențelor senatorilor PDSR

Radu Vasile prezice că Legea privatizării nu va trece de Senat

Biroul Permanent al Senatului a respins propunerea ca senatorii plecați în delegații în străinătate să voteze prin corespondență la Legea privatizării, a declarat purtătorul de cuvînt al PNȚCD, Radu Vasile. De teamă că această importantă lege nu va întruni cele 72 de voturi necesare, PDSR, care are o serie de senatori plecați în străinătate, a avansat această propunere, a spus Radu Vasile, precizînd că PNȚCD va vota împotriva legii și că șansele ca acest act legislativ să treacă de Senat sînt minime.

Reportaj de noapte pe străzile celui mai nordic oraș din Moldova

La Botoșani domnește legea junglei

■ *din cauza actelor de huliganism, oamenii în vîrstă își cumpără cuțite cu buton pentru autoapărare* ■ *tot mai mulți cetățeni regretă "ordinea" de pe vremea fostei miliții*

■ *45,5% din infractori sînt minori și tineri*

"Asistăm la o amplificare a manifestărilor de huliganism, în timpul nopții, dar uneori și ziua, săvîrșite mai ales de către tineri", constată recent dl. general maior ***Neculai Chiaptanaru***, șeful Poliției județului. Mai spunea dl. Chiaptanaru că ***"44,5 la sută din inculpați sînt minori și tineri"***, iar una din cauzele pentru care aceștia ajung în "beciul" Poliției îl constituie ***"anturajele uneori necunoscute sub aspectul moral, în care se complac tinerii"***.

Redactorul ziarului: "Monitorul", într-un prelungit "rond de noapte", a încercat să afle cum se constituie aceste anturaje și a abordat mai întîi discotecile orașului. La Casa Tineretului am întîlnit prima bizarerie: ***"Accesul romilor în discotecă este interzis"***. O spune și un afiș amenințător lipit la intrare. Cum discriminarea constituie în primul rînd o încălcare a ***"drepturilor constituționale ale cetățenilor"***, am încercat să aflăm cui aparține această inițiativă. ***"A noastră, a conducerii discotecii"***, ne spune ***Cornel Bunduc*** unul dintre cei care au realizat un contract de asociere cu Fundația pentru tineret, în scopul exploatării discotecii. Dl. Bunduc știe că nu este legală interzicerea accesului romilor în discotecă, dar ***"am avut probleme cu aceștia: furturi din buzunare, treburi mărunte din acestea, spray-uri lacrimogene, loviri de persoane"***.

Cum contractul de asociere nu dă dreptul de proprietate asupra Casei Tineretului, am încercat să aflu și părerea directorului instituției, ***Gheorghe Enăchescu***. Acesta consideră inițiativa corectă și mai ales: ***"A trecut vremea cînd la discotecă făceam educație"***, lucru adevărat, cu atît mai mult cu cît asociații, "noii stăpîni" ai fostului patrimoniu UTC, au deschis aici și un bar, ce contravine Hotărîrii de Guvern nr. 128/1994, privind păstrarea unui climat moral al locurilor frecventate de tineri.

Aceeași "purificare etnică" se practică de mai mult timp și la discoteca de la Casa Sindicatelor. Aici am mai întîlnit o trăsnaie: accesul este permis numai perechilor băiat cu fată. Lucru ce te duce firesc cu gîndul la un "sexy-party". Mi s-a spus că metoda e de "interes educațional". Și aici romii "au făcut probleme" și "ne fugărește clientela" ne-a spus unul din șefi, d-ra ***Brîndușa Rusu***. Tot de la dumneaei am aflat că, atunci cînd a fost cazul, poliția nu a intervenit.

■ *"Nu-i corect că nu ne primesc în discotecă numai pentru că sîntem țigani"*

Ni s-a indicat ca discotecă frecventată de romi cea de la Cinematograful Luceafărul. Aici însă discoteca dăduse de mult faliment. Am încercat o discuție cu trei adolescente din categoria etnică a celor prohibiți, care, cu deosebită reticență, ne-au spus: ***"Nu ne interesează discoteca. S-au făcut ai dracului. Au angajat golani care te bat și te dau afară"***. Zona "Luceafărul", dată fiind componența etnică, dar și socială, are un caracter potențial infracțional. Refuzați pe motivele de mai sus, tinerii își ocupă seara de sîmbătă cu altceva. Cu ce? În general cu alcoolul care se găsește din abundență într-un spațiu ocupat mai mult de cîrciumi.

În fața unui bar, doi tineri exersau figuri de lupte marțiale. Iată ce ne-au declarat aceștia: ***Marin Ovidiu*** (rom): ***"Nu-i corect că nu ne primesc în discotecă numai pentru că sîntem țigani. Dacă unul face o prostie să nu-l mai primească, dar de ce să fim pedepsiți toți? Eu nu îndrăznesc să mă apropii de o discotecă pentru că nu-i voie, chiar dacă niciodată n-am făcut nimic rău. E corect?"*** La rîndul său, ***Suceveanu Tibi***, care este român și coleg la un club de arte marțiale cu Marin Ovidiu, ne-a declarat: ***"Toți s-au făcut foarte răi. Există un război între cartiere. Dacă eu îndrăznesc să merg în Primăverii, de exemplu, sigur iau bătaie. Ar trebui să existe discoteci în toate cartierele, ca să nu mai fie probleme. Oamenii sînt foarte răi și violenți. Încercați să intrați într-un bar de pe aici și sigur plecați fără căciulă sau fără cojoc"***. Am încercat.

■ *Orașul s-a umplut de tot felul de spelunci*

La capitolul crîșme, nu se poate vorbi de "centru" sau "periferie". În goana după cîștig, orașul s-a umplut uniform de tot soiul de spelunci a căror activitate pare decentă la o primă vedere. Unele în stare de aparentă somnolență ziua, se înviorează brusc la căderea întunericului. Programul e "de voie"; se închide după placul și banul clientului. Cei care le populează se pot împărți în trei categorii: "vicioșii" - alcoolici buhăiți și murdari, cei care beau "la ocazie" și "șmecherii" - cei care-i vînează pe ceilalți.

O primă constatare: clientul unei cîrciumi este inabordabil, iar cuvîntul "presă" produce furie. De aceasta se contaminează rapid și cîrciumarul care devine brusc autoritar: ***"Ieși afară sau pun băieții pe tine!"*** Băieții sînt "șmecherii" gata oricînd să apere "onoarea" patronului. Iată ce ne-a declarat totuși unul dintre clienți, ***Florin Dumitru: "Șmecherii fac consumație de formă. Cînd vine "Gheorghe" care tocmai a luat "șomajul" atacă. Toți au spray-uri iritante sau cuțite cu buton, cumpărate de "afară". Cîteodată se mai "iau" între ei și atunci scot spray-urile și se parfumează. Iese toată lumea afară tușind "în patru labe". Patronul e învățat cu asta. Cei mai agresivi sînt țiganii. Cu ăștia nu te poți pune pentru că sînt foarte uniți. Te spintecă și apoi fug "în Germania". De altfel, am aflat că "spuma" comunității romilor a plecat de curînd la "muncă" în Germania. Numeric nu se prea cunoaște. Mulți sînt veniți de pe aiurea și se ascund la Botoșani după ce au dat vreo "gaură". Poliția mai curăță cîteodată "cuiburile" dar, numeric tot nu se cunoaște. Prezența gardienilor publici este inofensivă."***

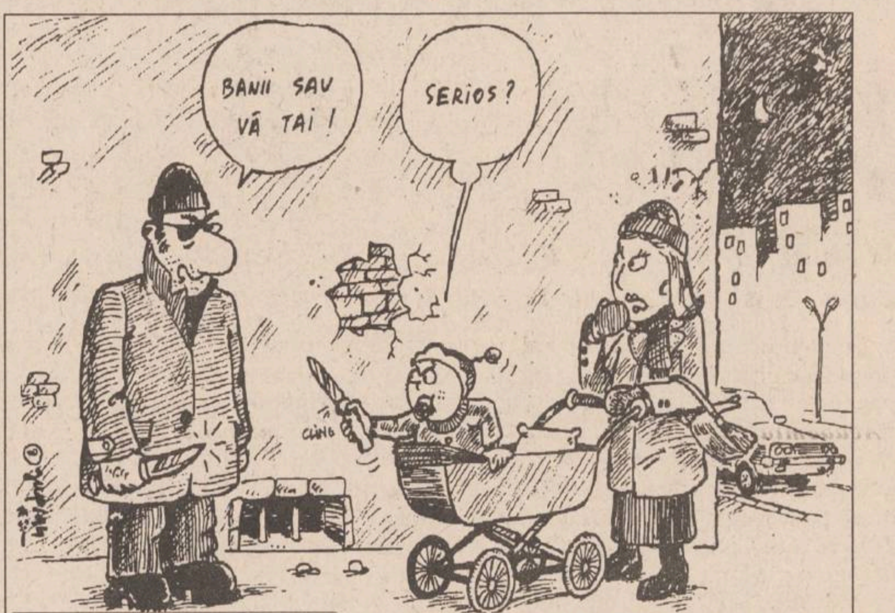
BANII SAU VĂ TAI!
SERIOS?
CLING

■ *"Patronii se tem că a doua zi vin borfașii și bagă cuțitul în ei"*

"Mă așez în genunchi și jur, domnule!" - încearcă să mă convingă interlocutorul meu - ***"că nu-i bagă nimeni în seamă. Sînt slabi. A început s-o lase mai moale și poliția. Pe vremea lui Ceaușescu, miliția era miliție, nimeni nu sufla în fața ei. Dar acum?"*** Curios, dar nostalgia după ordinea pe care o făcea miliția am întîlnit-o la aproape toți cei cu care am discutat. Pomeneau de spray-uri și cuțite cu buton. Cele din urmă se găsesc de vînzare la orice consignație, contra sumei de 6500 lei. O vînzătoare din "Centru", ***Dana Condur***, ne-a mărturisit: ***"Se vînd bine aceste cuțite. Dar nu borfașii le cumpără, ci oamenii serioși. Chiar unii oameni în vîrstă. Toți spun că le cumpără pentru orice eventualitate"***. Tot Dana Condur ne-a mai spus: ***"Văd zilnic cum hoții de buzunare, majoritatea țigani, îmi jefuiesc clienții. Nu-i pot avertiza, pentru că am fost amenințată cu moartea. Gardienii nu se prea bagă. Am văzut cum unul a luat o bătaie cumplită de la țigani. Ăștia-s foarte violenți. I-au rupt pînă și cămașa"***.

Iată ce ne-a declarat și un polițist, sergent major ***Petru Calancea***, care are în supraveghere noaptea una din zonele cele mai fierbinți: ***"E adevărat că avem probleme deosebite, dar le facem față. Din păcate dacă sîntem anunțați că s-a întîmplat ceva rău într-un bar, ne izbim de tăcerea ospătarului sau patronului, care niciodată nu vor să declare nimic. Se tem că a doua zi vin "borfașii" și bagă cuțitul în ei. Uneori se mai iau la bătaie și patronii care obișnuiesc să se adune noaptea într-un bar din zonă unde joacă biliard. Se bat ca disperații, cu pumnii și picioarele, devastează localul. Noi vedem, dar nu putem interveni pentru că nu sîntem lăsați înăuntru. Bătăile astea de obicei nu se reclamă"***. **(Val GURALIUC)**

Două firme din Suceava au păgubit statul de 560 milioane lei

■ *firmele ROM-DORI S.R.L. și GROUP EN GROSS S.R.L. aparțin unei singure familii*

Verificînd două firme care comercializau băuturi en gros, Garda Financiară Suceava a dispus virarea la bugetul statului a sumei de 560 milioane lei.

Garda Financiară Suceava a efectuat un control la ***S.C. ROM-DORI S.R.L.*** pentru perioada ianuarie - august 1994, dorind să verifice modul în care firma respectivă și-a respectat obligațiile față de bugetul statului. Controlul a scos în evidență faptul că S.C. ROM-DORI S.R.L. s-a sustras de la plata accizelor către bugetul administrației centrale de stat cu suma de 190.024.007 lei. Dat fiind caracterul vădit al acestei fapte, organele de control ale Gărzii Financiare Suceava au dispus virarea sumei în cauză la bugetul administrației centrale de stat și la plata unor majorări de întîrziere la plată de 72.757.506 lei și a unor plăți sub forma unei sume egale cu suma accizelor sustrase de la plată, respectiv suma de 190.024.007 lei.

Pentru neregulile constatate pe linia neevidențierii accizelor și nedepunerii decontului de impunere privind accizele s-au aplicat două amenzi contravenționale societății a cîte 300.000 lei.

Totodată, s-a dispus sesizarea Parchetului de pe lîngă Tribunalul Suceava, privind infracțiunile prevăzute la art. 18, alin.1 din Legea nr. 42/1993 (legea privind accizele) în cazul S.C. ROM-DORI S.R.L.

La aceeași societate s-a mai constatat neevidențierea integrală a veniturilor cu suma de 21.587.575 lei pentru care s-a luat măsura impozitării și a aplicării sancțiunilor prevăzute de lege.

S-a mai constatat conducerea eronată a evidențelor tehnico-operative și contabile privind calcularea TVA, ceea ce a avut ca efect neplata TVA în sumă de 5.264.339 lei. S-a luat măsura virării acestei sume la bugetul statului și a unei majorări de 3.904.727 lei. Societatea se mai face vinovată de calcularea eronată a impozitului pe salarii cu suma de 2.501.841 lei, pentru care s-au calculat majorări de întîrziere la plată de 1.476.027 lei. A mai fost evidențiată efectuarea de acte și fapte de comerț cu bunuri a căror proveniență nu a putut fi dovedită în condițiile legii, în sumă de 21.035.060 lei. S-a dispus confiscarea acestei sume și aplicarea unei amenzi de 800.000 lei.

În total, Garda Financiară Suceava a stabilit în sarcina S.C. ROM-DORI S.R.L. obligații de plată la bugetul statului de circa 483 milioane lei. Un control simultan s-a desfășurat și la ***S.C. GROUP EN GROSS S.R.L.***, unde patron este soția patronului de la S.C. ROM-DORI S.R.L., cele două societăți colaborînd strîns. S-a constatat neevidențierea unor blocuri de facturi care au avut ca efect diminuarea veniturilor cu suma de 27.029.233 lei. S-a dispus reimpozitarea, respectiv obligarea la plată a unui impozit suplimentar de 4.763.792 și o amendă contravențională de 500.000 lei. Comisarii Gărzii Financiare Suceava au demonstrat că nu a fost evidențiat și virat la bugetul statului TVA în sumă de 61.396.929 lei. S-a dispus virarea acestei sume și a unor majorări de întîrziere de 18.620.000 lei și aplicarea a două amenzi contravenționale de 150.000 lei.

Și în acest caz s-a dispus sesizarea Parchetului de pe lîngă Tribunalul Suceava. **(Romulus NICOLAE)**

În schimbul a 8.500 lei

Corpo - San o variantă pentru clasicul Serviciu de Salvare

■ *medicii care acordă asistența medicală de urgență la domiciliu au dreptul de a elibera rețete compensate*

Mașinile Salvării au deja la Iași un concurent

O variantă tot mai apreciată de populația Iașului a clasicului Serviciu de Salvare o constituie asistența medicală de urgență la domiciliu oferită de societatea ***"Corpo-San"***. La un simplu apel telefonic, medicii specialiști ***Daniela și Sorin Nistor*** pot fi solicitați la domiciliul bolnavilor, cărora li se asigură, pe lîngă un consult medical riguros, și tratament medicamentos de urgență. Relevant în acest sens este cazul a doi bătrîni domiciliați în cartierul Alexandru cel Bun, dintre care unul imobilizat la pat. În loc să cheme Salvarea, cei doi bătrîni au preferat să apeleze la cei doi specialiști care, în contul sumei de 8.500 lei (costul unei singure investigații medicale), i-au consultat pe amîndoi, oferindu-le și medicația necesară ameliorării bolii lor. În ceea ce privește bolnavii care nu pot fi tratați ambulator, aceștia sînt transportați cu mașina societății la spitalul de gardă. De exemplu, copilul ***Mihai G.*** (12 ani), care a suferit o contuzie puternică la cap, cu plagă tăiată profundă, după ce a fost consultat de dr. Daniela Nistor și a primit primele îngrijiri, a fost transportat de cei doi medici la Spitalul de copii "Sf. Maria" din Tătărași și încredințat medicului de gardă. Demn de menționat este și faptul că S.C. "Corpo-San" SRL beneficiază de dreptul de a elibera rețete compensate pacienților pe care îi consultă.

Ținînd cont că numai două săptămîni de la începerea activității, firma "Corpo-San" acordă circa zece consultații/pe zi, se poate trage concluzia că oamenii preferă serviciile medicale private celor bugetare, apreciindu-le ca fiind mai prompte și superioare acestora din urmă. **(Mihaela CĂNĂNĂU)**

S.C. TEXTILA S.A.
Iași
Șos. Ștefan cel Mare și Sfînt nr. 4 (Tîrgușor Copou)

organizează în ziua de **27 decembrie 1994**, ora **13,00**, la sediul său **LICITAȚIE PUBLICĂ DESCHISĂ CU OFERTE ÎNCHISE PENTRU CONTRACTAREA RAPORTULUI DE EVALUARE NECESAR PENTRU PRIVATIZAREA SOCIETĂȚII COMERCIALE.**

Pot participa la licitație, în calitate de ofertanți, persoane juridice române sau străine, autorizate și atestate legal, pentru prestarea de servicii de consultanță în domeniul evaluării și privatizării societăților comerciale și care vor depune pînă la data de 27 decembrie 1994, ora 10,00, următoarele documente în plic închis:

1. Oferta tehnică și oferta financiară pentru contractarea Raportului de evaluare a Societății Comerciale.

2. Dovada achitării garanției de participare la licitație, respectiv fila CEC în valoare de 500.000 lei, cu mențiunea "garanție de participare la licitație".

3. Pentru ofertanții români, copia certificatului de înmatriculare la Registrul Comerțului, copie xerox din statut, referitor la obiectul de activitate, dovada bonității și dovada obligațiilor fiscale.

4. Pentru ofertanții străini, dovada existenței legale a acestora, cît și dovada bonității acestora pe bază de recomandări financiare acordate de bănci de prim rang sau alte bănci comerciale agreate de o bancă comercială română.

Regulamentul de organizare și desfășurare a licitației, precum și caietul de sarcini privind conținutul cadru al Raportului de evaluare a acțiunilor de privatizare a societății comerciale, se pot ridica contra cost: 30.000 lei, începînd de la data de 10 decembrie 1994 de la secretariatul societății comerciale.

Pentru relații suplimentare vă puteți adresa biroului Oficiului juridic, telefon: **032/144810**, interior 19 - zilnic, între orele 10-15.

IULIUS
Strada Armeană nr. 13 Iași
S.C. IULIUS S.R.L
VĂ COMUNICĂ NOUL NUMĂR DE
TELEFON/FAX 211821
LA CARE VOM RĂSPUNDE
APELURILOR DUMNEAVOASTRĂ.

S.C. TEXTILA S.A.
Iași
Șos. Ștefan cel Mare și Sfînt nr. 4 (Tîrgușor Copou)

Numai la S.C. TEXTILA Iași găsiți
mochetă și covor dublu pluș într-o variată gamă coloristică, dimensiuni și desene,
la prețul de 24.199 lei/mp (inclusiv T.V.A.).

Contactați-ne la sediul unității noastre din șos. Ștefan cel Mare și Sfînt nr. 4, (Copou) sau la telefon **144810, 140405.**

TV EUROPA NOVA
canal 54

Marți, 6 decembrie
ora 17.05
urmăriți
emisiunea

Conexiuni economice

Managementul firmei

Invitați: Panaite Nica, Ștefan Pruteanu
Redactor: Nucu Florea

Parohiile vor fi controlate financiar

În urma unei recente dispoziții a Patriarhiei Bisericii Ortodoxe Române, în cadrul Mitropoliei Moldovei și Bucovinei, va fi înființat un organism economic pentru controlul situației financiare a parohiilor din subordine. La ora actuală, parohiile au statut de persoană juridică, cu conturi proprii, necontrolate de Mitropolie, iar preotul paroh deține gestiunea bunurilor parohiei, precum și a sumelor intrate în cont. **(Dan FODOR)**

La cinci ani de la revoluție

Dinescu crede că "sîntem cu un picior, fără șosetă, în capitalism"

■ *în viziunea președintelui Uniunii Scriitorilor, Opoziția lansează discursuri care "sînt întotdeauna pentru cei care oricum îi votează"*

Fost erou, revoluționar, simbol și președinte al *Uniunii Scriitorilor,* în prezent director al revistei *"Academia Cațavencu", Mircea Dinescu "aniversează",* printr-un interviu acordat duminică, 4 decembrie, postului de radio *"Europa Liberă",* cinci ani de la revoluția din decembrie 1989.

"O bătrînică m-a căutat la Uniunea Scriitorilor după vreo trei zile de la evenimente și a venit la mine și mi-a zis: «Domnule Dinescu, am vrut să văd cum arăți în realitate. Maică, cînd te-am văzut acolo, la televizor, m-am închinat și am spus: Doamne, a murit un nebun și au venit alții la putere»", își amintește Mircea Dinescu.

"Băieții" aveau să ia însă puterea *"după numai două zile".*

"Noi am ținut-o pe patetism, pe libertate, pe discursuri ca tîmpiții, în timp ce s-a format oligarhia financiară de «băieței», care au mirosit și au înțeles ce se întîmplă în România, pe ce făgaș intră de la început."

Aceștia sînt după părerea lui Mircea Dinescu cei care vor decide în România, în timp ce noi *"după ce am trăit cu un picior în comunism, acum trăim cu alt picior, fără șosetă, în capitalism".*

Apatia este lucrul cel mai dramatic din România, *"cinismul acesta social".*

În timp ce *Opoziția* se ceartă și discursurile ei *"sînt întotdeauna pentru cei care oricum îi votează", "Păunescu este arătat cum clămpănește la televizor, bagă o mică demagogie, cu foame, cu mizerie etc. și lumea zice: «Uite, domnule, e porc, dar zice cîte ceva»".*

Deși sondajele de opinie indică o creștere a ponderii opoziției, Mircea Dinescu consideră că lumea "înjură, dar cînd e vorba de vot zice: celălalt e mult mai sigur; dacă vin ăștia ne iau crîșma".

Supărat pe *"confrații"* de care nu mai vrea să audă, Mircea Dinescu crede că s-ar împlini *"destinul"* dacă ar ajunge și la pușcărie, după modificarea recentă a *Codului Penal.* **(Pavel LUCESCU)**

La conferința CSCE

Președintele Ion Iliescu a cerut retragerea Armatei a 14-a din Transnistria

■ *el a subliniat și cu această ocazie orientarea proeuropeană a Bucureștiului și a cerut o apropiere mai strînsă de NATO*

Ieri, președintele *Ion Iliescu* a rostit un discurs la *Reuniunea CSCE de la Budapesta* în care s-a referit strict la implicațiile situației din sud-estul Europei asupra României. Astfel, el a pledat pentru găsirea unei soluții diplomatice pentru conflictul din *Bosnia - Herțegovina* și a cerut din nou *retragerea Armatei a 14-a din Transnistria.* De fapt, dl. Iliescu și-a exprimat speranța că acordul ruso-moldovean de retragere a militarilor ruși va fi respectat.

Președintele României a subliniat orientarea pro-europeană a Guvernului de la București, sugerînd o apropiere mai strînsă de *Uniunea Europei Occidentale* (forța armată a Uniunii Europene) și de *NATO.* În context, el a reafirmat că, pentru îndeplinirea acestui obiectiv, va fi necesară semnarea tratatului bilateral cu Ungaria. **(Radu MEȘNIȚĂ)**

Cum este văzută țara noastră în Statele Unite

"România este o temă pentru cei care fac politica externă, dar nu și pentru cei care elaborează opinia în legătură cu România"

■ *interviu cu Virgina Gheorghiu, purtător de cuvînt al Guvernului*

Virginia Gheorghiu s-a distins în viața publică românească în calitate de purtător de cuvînt al Guvernului Stolojan. Începînd din iulie 1993, a petrecut 14 luni în SUA, cu diferite burse americane, participînd la un program de relații internaționale la American University și Georgetown University, a ținut conferințe la instituții prestigioase, ca Audio-Wellsen Center din Washington sau Colombia University din New York, și a avut un scurt contract de consultanță la Banca Mondială. S-a întors de cîteva săptămîni în țară, unde ocupă acum funcția de director pentru relații publice la "Romanian-American Intreprise Fund.", instituția care administrează fondurile puse la dispoziție de guvernul american pentru încurajarea și susținerea micilor întreprinderi particulare din România.

- Ți-au schimbat, oare, cele 14 luni petrecute în America perspectiva, viziunea asupra situației din țară, asupra relațiilor româno-americane, dacă nu prin altceva, cel puțin prin distanțare, poate?

- Da, cu siguranță, deci, prin distanță și prin informație. Contează foarte mult să nu fi participant activ la evenimentele de peste zi în România. Deci, ai perspectiva distanțării și poți să gîndești mai limpede și să vezi conturile mai clar, chiar dacă îți lipsesc detaliile și, dincolo de distanță, sînt informațiile. Deci, am constatat cu surprindere că lumea vorbește mult mai puțin decît aveam eu senzația la București, despre România. Nici în "think-tank-urile " reprezentative, nici în congres. Adică, pentru noi, România este o temă prezentă, pentru cei care elaborează politica externă americană, pentru cei care elaborează opinia în legătură cu România, tema nu este așa de prezentă cum ne-ar place nouă să credem și cum este, cred, percepția multora la București. Eu nu spun că asta este bine sau rău. Vreau să spun că în relația România-America ai un partener continuu interesat, care este România vizavi de America, și un partener care are, probabil, mai puțin răgaz să privească cu atenție și să emită judecăți de valoare foarte des în legătură cu ceea ce se întîmplă în România.

- Iar în privința situației din țară?

- Cred că am devenit puțin mai optimistă. Deci, puțin mai optimistă din două motive: primul motiv este că am constatat că, la urma urmei, progresele pe care americanii le-au făcut ca să atingă diverse deziderate prin care noi definim democrația sînt progrese care au avut loc nu cu multă vreme în urmă. Deci, am constatat cu surprindere că acum vreo două-trei luni de zile a fost aniversarea lui Mississippi Burning, aniversarea momentului tragic, în care conflictul între populația albă și populația de culoare a atins paroxismul, au fost victime. Deci, asta mi-a dat puțin optimism, în sensul că poate că timpul nu este pierdut nici în România și că lucrurile, probabil, se acumulează în timp și, mai devreme sau mai tîrziu, o să ajungem și noi la același standard. Asta este primul motiv pentru optimism. Al doilea motiv pentru optimism este situația comparativă. Deci, am constatat că, la urma urmei, România se potrivește, cumva, în harta Europei de Est, deci că are șanse mari să se alinieze cu țările care, de obicei, sînt cele care primesc toate resursele și toate recompensele, deci există potențial pentru asta. Facem parte dintr-o echipă care este încă la start, dar sîntem și noi acolo. Acestea sînt două motive de optimism. Motive de pesimism? Da. Ce am constatat? Am constatat că, și, probabil mă repet aici, dar vreau neapărat să subliniez ideea că: atenție pentru ceea ce se petrece în România, pentru ceea ce se petrece în zonă, nu există atît de mult cît mă așteptam și asta înseamnă că nu poate să funcționeze ca un stimulent constant pentru forțele din țară interesate în schimbare. Aceasta înseamnă că trebuie mizat foarte mult pe resurse proprii, dacă vrei realmente să obții ceva în țară, americanul nu este o perpetuă și ultimă salvare.

- Ți-a dat, cumva, o altă viziune asupra lucrurilor care ar trebui schimbate în țară?

- Sigur că da. Unul dintre lucrurile care lipsesc și care are consecințe extraordinar de nefavorabile în peisajul politic actual este lipsa responsabilității politicienilor aleși în fața celor care i-au ales. Deci, am perceput, văzînd sistemul electoral american, faptul că senatorii și deputații din România nu sînt direct aleși de electorat, că nu dau seama de ceea ce fac în Parlament direct electoratului și că șansa lor de a candida depinde de o politică de partid și de decizia unui lider. Asta este, pe termen lung, un mare handicap pentru viața politică românească, pentru că, în cazul acesta, viața politică o să aibă mereu un singur centru, capitala, unde sînt partidele politice, unde sînt liderii. Ca să figurezi ca și candidat trebuie să faci plăcere liderului de partid și nu electoratului pe care îl reprezinți. Deci, cred că este un mare handicap faptul că lumea nu știe să ceară, să ceară responsabilitate din partea celor pe care îi alege, iar cei care sînt aleși nu sînt gata să prezinte ceea ce au făcut. Deci, nu există această legătură și cred că acesta este un enorm handicap. Vorbesc aici nu numai de Parlament, dar și de Guvern. **(După radio Europa Liberă)**

Corneliu Coposu constată o îmbunătățire a atitudinii Germaniei față de România

■ *el se bazează pe faptul că Parlamentului german a respins acceptarea cu prioritate în NATO a țărilor din Grupul de la Vișegrad*

"Am sesizat o îmbunătățire a imaginii noastre în Germania și un interes al autorităților față de aspectele economice și politice din România", a constatat președintele *PNȚCD, Corneliu Coposu,* în urma întîlnirii avute cu primul ministru al *landului Bavaria,* întîlnire ce a avut loc cînd liderul PNȚCD se afla în Germania. Corneliu Coposu apreciază ca îmbucurător interesul pe care autoritățile germane îl manifestă față de România și a amintit în special de atitudinea Parlamentului german care a respins acceptarea cu prioritate în NATO a țărilor din Grupul de la Vișegrad. *"Această poziție contrazice atît pe cea a guvernului francez, a unor țări nordice și a Italiei, care ar accepta intrarea statelor central-europene și a celor sud-est europene pe segmente preferențiale",* a declarat luni Corneliu Coposu.

La porțile Orientului,un ziar în stil occidental

COTIDIANUL

Poziția 1003 în catalogul presei
Abonamentele se pot contracta
la orice oficiu poștal din țară

Societatea de Servicii Informatice
SINTA S.A. Iași
oferă la sediul firmei următoarele servicii:

☑ Consultare bază de date stocuri (materii prime, materiale, produse finite etc) - peste 100.000 articole. Telefon 032/130891
☑ Proiectare, implementare, exploatare lucrări de contabilitate pentru firmele mici (casă, bancă, balanță, cartea mare).
☑ Reconfigurări de echipamente pentru creșterea performanțelor (upgrade).
☑ Reparații tehnică de calcul (PC-uri, HC-uri, echipamente periferice), televizoare color și AN, case de marcat, fax-uri, copiatoare.
☑ Reparații eletrocasnice (frigidere, congelatoare, aspiratoare praf, aparate de încălzit).
☑ Reparații auto (tinichigerie).
☑ Închirieri PC-uri (loco) - 700 lei/ora.
☑ Execuții de proiecte de stat, de an, pentru studenți (pe PC-uri).
☑ Culegere de texte (cursuri universitare), corectură. punere în pagină, editări la cele mai mici prețuri.

Informații suplimentare la sediul firmei din Bd. Țuțora nr. 17.
Telefon 032/133018*, 137158, 136077, 127116 (tel. magazin). Fax: 137887

s.c. EuroBIT s.r.l.
☎ : 032 - 134811

Ofertă specială Calculatoare
STOC LIMITAT

386 Sx/40 1.499.000 lei
Monitor SVGA monocrom, 2 MRAM, HDD 210 MB, FDD 3", tastatură

486 SX/33 2.189.000 lei
486 DX/40 2.498.000 lei
486 DX2/66 2.713.000 lei
486DX2/80 2.924.000 lei
Monitor SVGA color LR MPR II, 4 RAM, VLB, HDD 260 MB, FDD 3", tastatură, Mouse

PREȚURILE INCLUD T.V.A. -ul

1 USD = 1770 LEI

APELAȚI CU ÎNCREDERE LA SERVICIILE TAXIURILOR DE STAT
TAXICOM
Taxiurile noastre pot fi recunoscute cu ușurință datorită casetelor "MONITORUL" sau "Capital" pe care NUMAI NOI le avem.
OFERIM RAPIDITATE, CONFORT ȘI CELE MAI MICI PREȚURI PE KILOMETRU
550 LEI/km - tarif unic (zi, noapte)

S.C. TAXICOM S.A. IAȘI
asigură:
■ Spălarea autoturismelor ■ Servicii de reparații și deservire tehnică (schimbarea uleiului) ■ Vopsitorie totală sau parțială;
Tarifele avantajoase satisfac pretențiile dumneavoastră.
Tel. 953
sau 146593

financiar
monitorul
Cursul de referință valabil pentru 6.12.1994
1 USD = 1779 lei
1 DM = 1127 lei

Pentru a interveni mai activ pe piața monetară

Banca Națională va schimba Regulamentul de Refinanțare

În cadrul ultimei ședințe de licitație pentru acordarea de credit de *refinanțare, BNR a disponibilizat suma de 830* miliarde lei, cu 70 miliarde lei mai puțin decît la ședința precedentă. Rata minimă a dobînzii cerută de BNR a fost de *67%.* Și la această ședință, cererea de resurse financiare a fost mai mică decît oferta BNR, cele trei bănci comerciale participante solicitînd 828 miliarde lei, în scădere cu trei miliarde față de licitația precedentă. Acest lucru înseamnă că prețul creditului de refinanțare este mare, și sînt foarte puține bănci care pot plăti o dobîndă de 67% pe an. BNR va schimba în cel mai scurt timp Regulamentul de Refinanțare a băncilor comerciale, acesta tinzînd să devină *"mai elastic",* oferind posibilitatea BNR de a interveni mai activ pe piața monetară, a declarat *Marius Calițoiu*, șef serviciu la Direcția de Credit și Operațiuni de Piață din cadrul BNR. Noile nivele de refinanțare ale BNR vor fi: taxa oficială de scont - care va înlocui actuala rată de referință la liniile de credit deschise de BNR; rată dobînzii de piață - care va fi mai ridicată decît taxa de scont, iar ultimul nivel va fi rata la descoperit de cont (overdraft), care va funcționa după modelul ratei Lombarde. *"Conform noului Regulament, toate creditele care vor fi acordate de BNR vor trebui să fie garantate de băncile comerciale cu efecte comerciale, bonuri de tezaur, obligațiuni"*, a afirmat Marius Calițoiu. Prin noile reglementări, Banca Națională va interveni direct pe piața monetară mărind oferta de monedă sau dimpotrivă absorbind lichiditatea existentă. *"Regulamentul de Refinanțare va intra în vigoare înaintea de începerea funcționării pieței monetare"*, a precizat sursa citată. Proiectul de Regulament de Refinanțare a fost întocmit de *Direcția de Credit și Operațini de Piață,* urmînd să fie aprobat de Consiliul de Administrație al BNR.

Piața plasamentelor financiare

Valoarea la zi a Unității de Investiție la Fondul Mutual Credit Fond este de 11.100 lei

Începînd de luni, 5 decembrie a.c., valoarea la zi a unei *Unități de Investiție* (UI) la *Fondul Mutual Credit Fond* este de 11.100 lei. Față de valoarea nominală, valoarea UI a crescut cu 11%. Rata de rentabilitate a UI, în luna noiembrie, a fost de 10%.

Evoluția burselor de mărfuri în ultima săptămînă

Prețurile aurului și petrolului au cunoscut reduceri semnificative

La bursa din Londra, în ultima săptămînă prețurile principalelor mărfuri negociate au cunoscut variații importante, conform datelor furnizate de Reuter. *Aurul* a pierdut 5 dolari în cursul săptămînii, ajungînd sub 380 dolari uncia, investitorii pierzîndu-și speranța într-o urcare a prețului peste plafonul de 400 dolari/uncie în ajunul sfîrșitului de an. Același lucru s-a întîmplat și în cazul *argintului*, care a scăzut vineri sub nivelul de 5 dolari/uncie, la 4,90, ca și în cazul *platinei*. *Metalele de bază* și-au menținut prețurile, reflectînd nivelul bun al cererii pe piața industriei: cuprul a atins vineri recordul pe patru ani - 2948 dolari/tonă, nichelul a realizat cel mai înalt preț din ultimii trei ani - 8.450 dolari/tonă, iar aluminiul, plumbul și zincul au scăzut ușor sub 2000 dolari/tonă, respectiv 700 și 1200 dolari/tonă. *Țițeiul* din Marea Nordului cu livrare imediată a scăzut din nou sub 17 dolari/baril, datorită iernii blînde din emisfera nordică și stocurilor mari de țiței existente. Prețurile la *cafea, zahăr* și *cacao* au scăzut ușor, datorită dezinteresului pe piață și în condițiile unor stocuri apreciabile. *Făina* a ajuns, de asemenea, la 10 dolari/tonă, după un maxim de 150 dolari/tonă în noiembrie.

CURSUL DE SCHIMB AL PRINCIPALELOR VALUTE

VALABIL PENTRU DATA DE 5 - 12 - 1994

Casele de schimb valutar	DOLAR			MARCA		
	C	V	CS	C	V	CS
BANCA AGRICOLĂ Tel. 113133	1850	1900	0%	1180	1230	0%
BANCA ROMÂNĂ pentru DEZVOLTARE - Tel. 211340	1790	1861	0%	1135	1180	0%
BANCA ROMÂNĂ de COMERȚ EXTERIOR - Tel. 145555	1800	1860	0%	1144	1182,23	0%
BANCA DACIA FELIX Tel. 142526	1835	1990	0%	1130	1290	0%
BANKCOOP - Tel. 112768	1870	1930	0%	1200	1250	0%
CREDIT BANK Tel. 117591	1780	1900	0%	1135	1230	0%
Casa de schimb "EDMOND" Tel. 115309	2000	2100	0%	1260	1323	0%
Casa de schimb "HIGECO" Tel. 112035	2000	2059	0%	1300	1359	0%

SC MOLDROM SA
Vă oferă din stoc:
- plăci ondulate din azbociment 1750 x 1150 x 6
- profil cornier laminat la cald 45 x 45 x 5
- tablă laminată la rece dublu decapată A3k 0,3, 1250 x 2500 x 0,7
- PC 52 ø 10,14,22 mm
- oțel beton ø 6 mm

CONTACTAȚI-NE ACUM LA ADRESA:
Str. Tătărași nr. 57, IAȘI,
fax-tel. 032-173025, 172799, 270499,
zilnic între orele 8,00-16,00

EDITORIAL

Cezar CALUSCHI

Iașul poate sfîrși îngropat sub propria ignoranță

Am încercat de multe ori în paginile acestui cotidian să sensibilizez ieșenii la realitățile urbei noastre. De fiecare dată am luat în discuție sau m-am referit la acea categorie de persoane care ar putea avea un rol important în schimbarea esențială a unor situații: oamenii de afaceri. Explicația este oarecum simplă: intrăm din ce în ce mai tare într-un mecanism în care nivelul de trai, relațiile sociale, modul de dezvoltare ulterioară a orașului sînt dictate de puterea economică. Cu alte cuvinte, orașul va arăta după cum vor arăta oamenii de afaceri din zonă. Acest adevăr nu este o axiomă, ci o realitate dovedită deja în multe regiuni ale țării. În Cluj a fost de ajuns apariția Caritasului care a dat posibilitatea acumulării unor sume mari de bani și rulajul altor sume și mai mari în zona respectivă. Nu a fost nevoie de o perioadă mai lungă de un an pentru ca efectul acestor influxuri financiare să-și facă apariția: în Cluj a crescut vertiginos cererea de locuințe luxoase, s-au construit vile și s-au cumpărat pămînturi la prețuri fabuloase. Orașul a fost invadat de mașini străine și au explodat vînzările la toate tipurile de produse electrice, electronice și electrocasnice de calitate. O realitate care poate da o dimensiune a ceea ce s-a întîmplat la Cluj este faptul că în timp ce în Iași în aceeași perioadă nu existau mai mult de patru copiatoare color de mare rezoluție, în Cluj se vindeau anul trecut 2-3 pe săptămînă. Pe una din străzile din apropierea centrului exista în Cluj un centru de multiplicare cu două astfel de copiatoare noi!

Alte exemple sînt Brașovul, Constanța, Timișoara. Desigur, aceste orașe nu au ajuns peste noapte capitale ale finanțelor din România. Fiecare dintre ele a profitat de o stare de lucruri, cum este de exemplu Constanța, sau de o conjunctură de moment, cum este Clujul. Sîntem un oraș sărac, spun mulți, în fața acestor argumente. Așa este, dar nu putem face din aceasta o lege de netrecut. Banii pot începe să vină și spre Moldova dacă se va duce o politică inteligentă de atragere a lor. Din păcate acest lucru nu va fi posibil atît timp cît cele două pîrghii importante sînt incapabile să aibă un dialog coerent și să colaboreze. Aceste două pîrghii sînt autoritățile locale și oamenii de afaceri. Din nefericire acei cîțiva care au făcut bani în Iași, dîndu-și seama de imposibilitatea de a se dezvolta în zonă și-au mutat pur și simplu afacerile în București sau în alte regiuni prospere. Pe termen scurt nimeni nu sesizează această migrație; pe termen lung va fi o adevărată catastrofă. Nu numai că încetul cu încetul singurii oameni de afaceri din Iași vor rămîne micii angrosiști, dar se va atrofia orice posibilitate de atragere a unor investitori aici: la ce să vină?, cu cine să facă afaceri?

La toate aceste probleme nu există rețete perfecte. Există însă posibilități care nu au fost explorate, ca să nu scriu că au fost ignorate cu desăvîrșire. Mă voi referi mai jos, în cîteva cuvinte, numai la una dintre aceste posibilități. S-au gîndit oare vreodată Consiliul Municipal și cel Județean la oportunitatea unor facilități pentru investitorii străini sau români? Acest lucru nu ar presupune eforturi extraordinar de mari și ar putea duce în timp scurt la o explozie a afacerilor în regiune. Nu trebuie să ne cramponăm de faptul că Iașul este o regiune săracă. Datorită modalităților din ce în ce mai moderne de comunicații, afacerile se pot face cu ușurință și din Iași. În următorii ani, acest lucru va deveni foarte clar pentru toată lumea. Lipsește însă motivația pentru care oamenii de afaceri ar sta aici și nu în alte orașe mai bogate, mai vascularizate financiar. Aceste motivații trebuie create. Ele pot fi condiții avantajoase de închiriere a terenurilor, taxe locale mici, disponibilizarea unor spații impropriu folosite și înscrierea lor într-un circuit de business la prețuri avantajoase, subvenționarea unor expoziții și tîrguri, sprijinirea unor grupuri financiare care și-au anunțat inițiativa de a investi aici.

Mai sînt și alte posibilități pe care un comitet inteligent de inițiativă ar putea să le găsească. Problema reală este că, în ciuda declarațiilor de zi cu zi, a lăudăroșeniilor și a tot felul de promisiuni fără acoperire, nimeni nu este cu adevărat interesat de aceste probleme. Cei care ar fi putut să concure la rezolvarea lor și-au întors plictisiți ochii spre alte locuri. Iată un subiect de meditație pentru cîteva instituții din Iași ale căror nume nu le mai înșir aici din simplul motiv că am făcut-o de prea multe ori fără nici un folos. ■

În atenția agenților economici
și a organizațiilor sindicale!

OFERTĂ VALABILĂ ÎN PERIOADA 1 - 10 DECEMBRIE 1994

S.C. EROM S.A.

vinde produse cosmetice EN GROS:

- marca FARMEC CLUJ
  0-9% sub prețul producătorului
- marca COLGATE - PALMOLIVE
  2-10% sub prețul producătorului
- marca SCHARZKOPF
  prin IRENE, adaos comercial 0

Prețuri care sfidează orice concurență

Vă așteptăm în zona pasarela Nicolina, bl. 909
(prima stație de tramvai după Podu Roș)
Telefon/fax 032/125405. Program zilnic 8,00 - 20,30

RADIO NORD-EST
RADIO NORD-EST IAȘI
72,44 FM - STEREO

TOP 11 SLOW

Ediția a 44-a

		Săptămîna trecută
→	1. Paperback Town - LEO SAYER	1
↑	2. Groovy Kind Of Love - PHIL COLLINS	4
→	3. November Rain - GUNS'N'ROSES	3
↑	4. On Bended Knee - BOYS II MEN	6
↑	5. Rocket Man - KATE BUSH	7
↑	6. Out Of Tears - ROLLING STONES	8
NE	7. Is This Love - WHITE SNAKE	-
↓	8. When We Dance - STING	5
NE	9. Love Theme From "Flash Dance" - HELEN ST.JOHN	-
↑	10. Heaven - BRYAN ADAMS	11
↓	11. One Of Us - ABBA	2

DE 11 ORI ... SINGURĂTATE

Propuneri

1. Decembre - NICU ALIFANTIS
2. I Wanna Wake Up With You - BORIS GARDINER
3. To All The Girls I've Loved Before - JULIO IGLESIAS & WILLIE NELSON

REALIZATOR: DRAGOȘ OLTEANU

CAFEAUA DE DIMINEAȚĂ

Cît pierde macroindustria acoperă micul contribuabil

Aurel LEON

Veselul expozeu făcut de premier la împlinirea celor doi ani de guvernare e o mostră de prostire a unui popor, emițînd considerații sociale din statistici. Românul nu e versat în cifre de plan, după cum nu e adaptat la această economie a nepermanenței. Or, dl. Văcăroiu și acoliții săi lucrează cu indicatori abstracți și cu economie de tranziție. Apă chioară tratată cu ingrediente statistice am băut destul în trecut ca să ne mai îmbătăm acum. Cine nu știe că producție înseamnă marfă vîndută, nu stocaje uriașe? În privința aceasta aveam experiența mastodonților creați de dictatorul megaloman. Am suportat destul această greutate pe umerii noștri, acum am ajuns de unde am plecat. Blocajul este primul simptom al bolii organismului social. În loc să se caute soluții pentru însănătoșirea macro-economiei, se pun noi impozite în spatele cetățeanului de rînd. În timp ce parlamentarii fac legi care să le scutească veniturile de impozitare, și o fac în văzul națiunii, dl. Văcăroiu adaugă noi taxe pe desaga din spatele cetățeanului de rînd, care se zbate să cîștige ceva, pe undeva. Orice venit întîmplător trebuie impozitat, altfel pușcăria te mănîncă. Deci ai grijă, nenorocitule: dacă faci salahorie cumva la descărcat tirul vreunui sirian și primești vreo mie de lei trebuie să o împarți cu dl. Văcăroiu, pentru că domnia sa are de plătit zecile de mașini, ultimul tip, importate pentru Parlament, că doar aleșii săi n-or să meargă pe jos! Denunț că un muncitor de la URCUMT (Uzina pentru repararea și construirea utilajului de mecanizare în transporturi) mi-a tăiat niște lemne și n-a achitat "cota Văcăroiu". M-am dus să reclam la unitate crima de lez-Iliescu a acelui ins periculos, în str. Sergent Grigore Ioan nr.7, dar n-am găsit pe nimeni. Întreprinderea asta ar trebuie să fabrice containere, dar nu are comenzi așa că ține oamenii pe acasă, nici la lucru, nici în șomaj. Conducerea doarme, sindicat nu e, nimeni nu se ocupă de soarta unei asemenea unități, vai de mama ei! Totuși are director, are și contabili o droaie, și inginer șef, are tot tacîmul, numai muncitori nu are decît dincolo de gardul unității. Cum facem cu impozitul întîmplător al omului, că eu i-am plătit cinstit, mai ales că are și doi copii? Eu propun să fie judecat și închis imediat, altfel n-are domnul senator Adrian diurna și asta nu se poate, vine cu moțiune de neîncredere în guvern, că domnia sa primea diurna regulat de la Ceaușescu! Dar știu una și mai gogonată. E vorba de o întreprindere mare, cum e TEHNOTON Iași. Ei, bine, un tehnician, lăsat la odihnă fără plată (se obișnuiește curent), avînd de întreținut doi copii, merge la țară și sapă. Nu-i sapă pe șefi, ci grădinile oamenilor - este plătit pentru asta, că face treabă bună, dar stă prost cu declararea venitului întîmplător. Riscă să fie depistat de oamenii stăpînirii și condamnat. Afară de asta, s-ar putea ca domnul senator de Iași Solcanu să rămînă fără cheltuieli de prezentare. Și atunci cine va mai conduce județul? Rămîne bietul prefect singur și-și face de cap!

Vezi, domnul Văcăroiu, ca o mamă bună, s-a gîndit la toate, inclusiv la protecția celor necăjiți! Ce, alde dl. Ioan Amihăiesei n-are nevoie de o eminență cenușie? S-a mai văzut președinție fără... țuțări? Să-l luăm pe președintele Iliescu de pildă. La început, cînd a debutat în președinție, avea un singur secretar, azi are vreo zece, dacă nu mai mulți... plus un "porta-voce", că doar n-o să dea el, personal, explicații și ordine cum fac regii! Mai mult, domnia sa e și scriitor. Să nu bănuiți că la treaba asta lucrează cu secretari ca regretatul Eugen Barbu, tutorele lui Vadim. Domnia sa e de părere că dacă ai carte ai și parte, de cetitori. Cine nu rîvnește un autograf de la președinte? Turneu și distribuire oficială. Stau la rînd și se cultivă. Ce tiraj o fi avînd cartea? În orice caz, are distribuție asigurată, nu e nevoie să aștepte ca dl. Petre Roman, de exemplu, nici să solicite vreo prezentare drept garanție. E o treabă practică a fi președinte-autor. Vine unul cu vreun necaz la tine, pe cînd ești în vizită. În loc de răspuns-soluție îi oferi o carte, recomandîndu-i cutare paragraf, îi iei gologanii pe autograf și pleacă fericit. Dintr-un singur volum poți scoate cîte porții vrei, fără a mai pune la socoteală venitul bănesc.

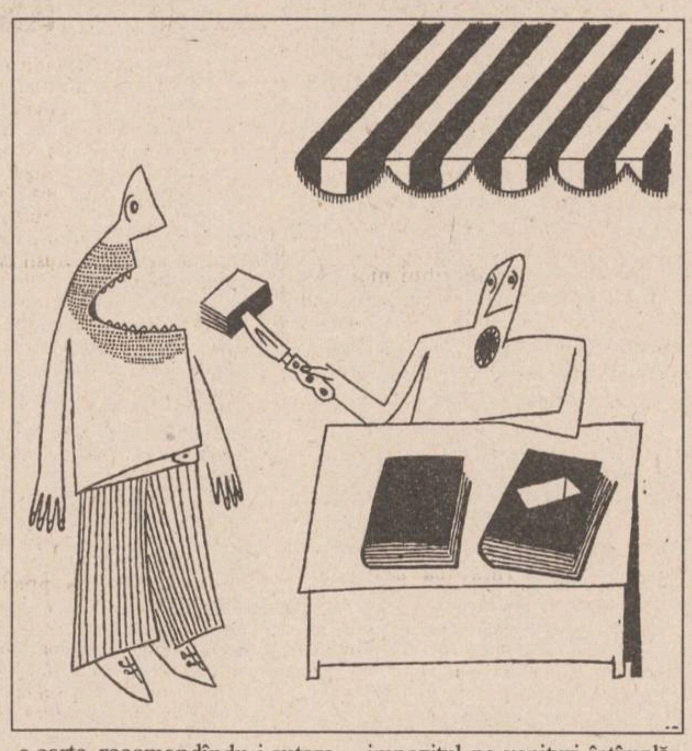

E grozav că avem un președinte autor de cărți, deci și scriitor. Astfel, se va convinge că salariul de la Cotroceni e un mizilic pe lîngă venitul scriitoricesc. Poate înființează și o editură la Cotroceni și se implică în problema hîrtiei. Dacă nu se inițiază o lege care să-l scutească pe președinte de impozitul pe venituri întîmplătoare, riscă să aibă de-a face cu oamenii Văcăroiului.

Nostimă mi se pare ipostaza că un macro-autor ca dl Iliescu e obligat să contribuie cu sudoarea sa la susținerea macro-falimentului. Dl Iliescu știe mai bine decît oricine că atunci cînd Ceaușescu a importat utilaje pentru "marea noastră industrie" a fost firesc ca firmele străine să nu-i fi livrat tehnică de vîrf, ci mai curînd mașini depășite. Nimeni nu-i atît de fraier să doteze concurența cu scule competitive! Deci, cu ce vrem noi să luptăm acum cînd am ieșit din izolare? Adică, dacă în țarcul răsăritean eram lei, la cîmp larg nu sîntem nici lupi, ci doar niște biete oi, bune de tuns de toți orientalii.

Grecii îi situau pe zeii din Olimp atît de sus, îi împodobeau cu atîtea calități, încît credeam că Olimpul e un munte inaccesibil, un fel de Everest. La fața locului constați că totul ține de plăsmuire, mult mai productivă decît realitatea. Așa e și cu macrostructurile indicate și de premier, date ca exemplu în procentaje, preluate și de președinte. Adevărul e că sînt niște uriași cu picioare de lut, susținuți de micii întreprinzători. Guvernul, în loc de a face ordine sus, apasă pe umerii celor buni platnici. Încovoiați de taxe și biruri, micii întreprinzători abia mai respiră, iar cetățeanul simplu se întreabă lihnit unde vom ajunge? Cînd președintele, în loc de soluții, ne oferă autografe pe capodopera dumisale, tu îi ceri mărire de salariu și el îți oferă în furculiță un capitol de carte; tu cerșești pîine și primești în schimb un dumicat de... cultură. Cînd premierul e ceva mai sus de nori, într-un Olimp al statisticilor și nu vede ce se petrece jos, în viață, nu în procentaje comparative, ce e de făcut?

Să înghiți hapul președintelui, să asculți basmul premierului și apoi să pui taraful:

Beau și vin, beau și rachiu.
Cît am de trăit nu știu. ■

VIAȚĂ DE TELECRONICAR

Ceceni, maghiari, narcomani...

Bogdan ULMU

Domnul Halaicu ne-a asigurat că din primăvară Lupoaica din Piața Dorobanți își va recăpăta puii! ■ Nu-i rău! Numai să nu-i cheme Pișta și Iștvan, în loc de Romulus & Remus!... ■ Sau, Doamne ferește, Serioja & Ivan! ■ S-a reîntors "fumăritul" din secolul 17! Da, da, se introduce taxa pe fumul de mașină! ■ O emisiune delicată, pe tema prostituției, ne-a liniștit: o curvă ia numai 60-70 de mii pe noapte! ■ Iar reporterul se miră: cum de tot ele (plus "peștii") cer legiferarea caselor de toleranță! ■ La banii ăștia poți cere orice: ți se va da! ■ Deși nu-i corect ca ele să aibă onorariul mai mare ca al președintelui! Măriți-i și domnului Iliescu retribuția, ce naiba!? ■ Că și pe dînsu' îl tot ciocănește a patra putere-n stat! ■ Am văzut o serbare minunată: copii handicapați de la noi cîntau și dansau la fel de bine precum cei normali! Poate modificăm imaginea (& sunetul) României în lume! ■ Guvernul alocă 900 de milioane pe an presei minorităților naționale! Plus alte 300 milioane pentru tipărirea cărților acestor naționalități conlocuitoare! ■ Să mai zică Occidentul că așa și pe dincolo! ■ Domnul Văcăroiu a anunțat că la noi nu-i normal raportul dintre salariați și pensionari! În mod normal, 3 oameni ai muncii susțin unul care-a tras pe dreapta; în România, doar 1,7 o fac! ■ Deci, d'aia-s mici și pensiile și retribuțiile! Dar, sincer vorbind, noi avem și niște pensionari teribil de longevivi! Ptiu, să nu le (ne) fie de deochi! ■ Ultima emisiune *Gong*! a fost programată mult după miezul nopții și s-a terminat la ora 1,30! Amatorii de teatru or fi devenit noctambuli... ■ Un fost gazetar ofta nostalgic: "Se trăia bine din salariul de ziarist!" Cum să nu fii paseist?! ■ De 1 Decembrie iarăși au fost avansați cîteva zeci (sute?) de colonei & generali... Cam des! Păi ce ne-am face în timp de război?! Vom avea o armată formată 50% din superiori! ■ La fel cum în magazine vezi vinuri "superioare", dar nici unul "inferior"! ■ *Anastasia*, difuzat în două serii, începea minunat, dar a sfîrșit în coadă de pește! După ce ne-a tocat nervii, că nimeni nu o recunoștea, nici nu ne-a spus dacă era, ori nu, o impostoare! ■ Da' cred că filmul ăsta a rulat și în Cecenia: acolo au și fost luați prizonieri patru soldați ruși! ■ Noi mizăm pe mult mai mulți! ■ Spre binele nostru și chiar al Anastasiei... ■ La Frankfurt, narcomanii sînt asistați medical: li se dă praf de calitate plus seringi garantate ■ Să li se dea și aurolacilor noștri pungi curate și acetonă de calitate! ■ "Gillette-perfect de sărbători!" - sună o reclamă orfană de verb și indecisă în privința unor sărbători concrete... ■ La emisiunea *Conviețuiri* am văzut o secvență dedicată unui venerabil ieșean și recentei sale cărți. Îl felicită pe Mihnea Vălenaru pentru cel mai vîrstnic debut editorial! ■ S-a spus că actualul Parlament e votat de doar 53% din populația desemnată; nu-i nimic: viitorul va fi ales de restul electoratului - 47%! Și-uite-așa, nu va mai fi vorba de absenteism!... ■ Domnul președinte ne-a confirmat că relațiile româno-maghiare sînt normale! Da' o spune atît de des, încît e ceva anormal în relațiile astea repetat de normale... ■ Duminică seara iar *Șprițul de la ora 10*, pe II! Ne-am săturat de glumele deocheate cu bețivi, jucate de "comicoși" completamente nehazlii! ■ Dina Cocea la *Maeștrii*! Emisiunea a mai fost dată pe post, nu demult! ■ Tanți Cocea, care a fost într-adevăr o actriță mare, nu a avut niciodată o asemenea emisiune! ■ Și-apoi, să-i mai popularizăm și pe cei care-și dau cu adevărat sufletul pe scenă!... ■ Autorul rubricii, EXIT!

CAPETE DE RÎND

O tunsoare în formă de virgulă

Nichita DANILOV

Cum?

Scurt și concis.

Cît de scurt? Cît de concis?

Concis ca o virgulă între subiect și predicat.

Din cîte înțeleg, domnu' dorește o tunsoare cît se poate de modernă. Periuță cumva? Sau o tunsoare folk?

O tunsoare folk?!

Da. Clientul este așezat pe scaun cu șira spinării înclinată la 45 grade față de sol, capul avînd o poziție verticală. Se acționează cu foarfecele, mașina de tuns și briciul, concomitent, pînă cînd capul, sau mai bine zis ceea ce se află deasupra sa, adică podoaba capilară, ia înfățișarea unui flaut la care s-ar cînta deodată cu patru mîini, gura și urechile servind de clape, în timp ce nasul, scuzați-mi expresia, ar fi folosit drept țeavă de eșapament. Tunsoarea este elegantă, oferă clientului un aer viril, dar în același timp și suav, se poartă la Paris, Vatican, Bombay și China. Dar dacă domnu' nu are încredere în tunsoarea folk, specialitatea casei noastre, atunci îl putem servi cu o tunsoare punk.

Am zis, vreau o tunsoare în formă de virgulă!

Dar scuzați-mă, totuși nu înțeleg. E o tunsoare nouă cumva? Rețetarul nostru care-i alcătuit după cataloagele celor mai moderne case de modă din New York și Washington nu cuprinde o astfel de tunsoare.

E cît se poate de simplă, spuse domnul Decebal Volosievici, mișcîndu-se neliniștit pe scaun. Și văzînd figura nedumerită a frizerului care stătea cu foarfecele ridicat deasupra sprîncenelor, domnul Volosievici adăugă:

Dacă vă vine greu, imaginați-vă că, virgulă, capul meu e o frază. Despărțiți fraza în propoziții, acționați asupra subiectului și predicatului și asupra celorlalte părți de vorbire, eliminînd din text tot ce-i de prisos. Cu alte cuvinte: tunzi, razi și lași în urma ta un cîmp semantic gol pe care să rămînă, din loc în loc, doar virgulele, punctele, punctele de suspensie și, eventual, două-trei semne de întrebare.

Subiectul cum să fie, simplu sau compus?

Nici simplu, nici compus, spuse domnul Decebal, ștergîndu-se de transpirație. Subiectul, de fapt, lipsește cu desăvîrșire. La drept vorbind, pentru o astfel de tunsoare nici nu e nevoie de subiect. Subiectul e chiar virgula.

Mărturisesc, domnu', că mi-e destul de greu să vă urmăresc. Aveți un mod atît de subtil de-a trece de la una la alta, încît, pur și simplu, nu înțeleg ce spuneți. Sigur nu doriți o tunsoare periuță? Nici o tunsoare a la Hitler care, în ultimul timp, se practică în Danemarca și, pe Arbat, la Moscova? Nici o tunsoare Jirinovski ce conferă părului configurația fostei Uniuni Sovietice și feței clientului ceva din duritatea de beton a zidului de la Berlin.

Domnul Decebal clătină din cap, cu încăpățînare, în semn de nu!

Voi exemplifica, spuse el, ștergîndu-și fruntea de transpirație, tunsoarea cu un citat din La Bruyére: "Culorile sînt pregătite și pînza e gata: dar cum îl poți prinde pe acest om neliniștit, ușuratic, schimbător, care ia mii și mii de chipuri? Îl pictez bigot, îmi închipui că am găsit asemănarea, dar îmi scapă și iată-l ateu. Să rămînă măcar într-aceastâ postură și voi ști să redau desfrîul inimii și minții sale, astfel încît va putea fi recunoscut; dar moda te împinge de la spate: e bigot". Înțelegeți acum, ce fel de caracter sînt?

Modă, ateu, bigot. Trebuie să vă mărturisesc din nou că nu prea înțeleg ceea ce-mi cereți. Îmi este peste putință să realizez tunsoarea-virgulă... Aș încerca totuși să tund, dacă ați fi de acord, în formă de semn de întrebare, care, cel puțin din punct de vedere grafic, e o tunsoare destul de plastică.

Poate altădată, spuse domnul Volosievici, foindu-se pe scaun. Acum nu mă interesează decît virgula, care fiind ambiguă prin natura ei și oarecum sinuoasă, conține ultimul adevăr despre om: omul nu există. Iar dacă există, existența lui e doar un semn grafic între Pămînt și Cer.

Domnul Decebal mărturisi apoi că-l interesează și tunsoarea punk, și tunsoarea folk, precum și tunsoarea Adolf Hitler, pe care le va încerca viitoarea dată, dar că acum ar dori, din principiu, să se tundă virgulă.

Din cîte înțeleg, spuse frizerul, continuînd să miște foarfecele în aer, doriți o tunsoare suprarealistă?

Exact, conchise domnul, clătinînd din capul său chel, pe care nu exista decît un singur fir de păr argintiu, răsucit în forma unui semn grafic.

Am înțeles, conchise frizerul. A la Picasso sau a la Dali?

A la Dali, spuse domnul Decebal, privind tramvaiul ce se opri în stație și din care coborau în grabă o mulțime de puncte de suspensie înfofolite în blănuri și un mare semn de întrebare.

Ațipind pe scaun, domnul Volosievici întrevăzu printre pleoape cum cotind după colțul Florăriei, semnul de întrebare se face nevăzut, făcîndu-și loc cu umerii și coatele, în Piața Revoluției.

Și somnul său profund fu întrerupt de cuvintele șoptite ale slujbașului cu pămătuful, care-i șuiera la urechea dreaptă: Poate v-aș fi tuns și virgulă, dar mi-e frică de impozit. În ultimul timp, guvernul Văcăroiu a pus o impozitare drastică pe virgule. N-aș vrea să fiu băgat la zdup. ■

UNGHIUL DE TRAGERE

Omul rus nu are utopia progresului

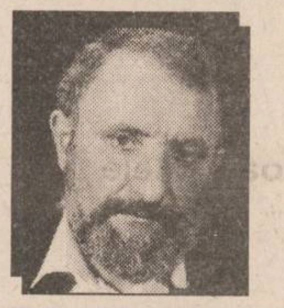

Val CONDURACHE

Marile imperii au stîrnit, în istorie, mari adversități. Națiunile, popoarele, triburile s-au coalizat în mod natural împotriva lor, încercînd să le stopeze din expansiune. Rusia a fost primul mare imperiu care a fost cauționat de celelalte puteri ale lumii în planurile de cucerire. Cu toate că Rusia a început să amenințe stabilitatea Europei încă de la Petru cel Mare, căutîndu-și, sub o formă sau alta, o "străinătate apropiată" pe care s-o așeze, ca garanție a limitelor, între interesele ei și interesele celorlalte puteri, ea nu a stîrnit ostilitate, ci doar o rezistență, cînd mai decisă, cînd mai concesivă. Spiritul slav a exercitat o fascinație greu de înțeles asupra Europei Occidentale și SUA. Nu numai conștiința că la Răsărit se naște o mare putere a inhibat Occidentul în actele sale politice cu urmări pentru cincizeci de ani, dar și o admirație de neexplicat, în care se dizolva și calculul strategic. Sufletul rus, așa cum apare în opera marilor lui exploratori, a îngenunchiat firea pragmatică a occidentalului, care s-a simțit complexat cînd a descoperit că sufletul propriu e-o fîntîniță cu ape limpezi și cu ceva mîl pe fund, în vreme ce dincolo de Europa civilizată trăiește în barbarie creștină un popor care tînjește cu toată ființa la Dumnezeu și se scufundă în abisuri ale conștiinței, nebănuite în Occident. Iar în vreme ce burghezul secolului al XIX-lea descoperea în biserică o formă socială pe care se putea sprijini în expansiunea lui economică, rusul aceluiași secol părea atașat, între viață și moarte, nu de biserică și cler, ci chiar de misterul ființei. Iluzia aceasta, pe care au creat-o cîteva capodopere ale literaturii ruse, a impus un respect care a îngăduit Petrogradului, mai apoi Moscovei, să împingă mereu granițele înspre Vest și spre Sud.

La această fascinație, pe care o exercită și șarpele cînd își paralizează prada, s-a adăugat și un factor obiectiv: Rusia nu a deranjat economic pe nimeni. În lupta pentru piețe de desfacere, ea nu a contat și nici nu va conta încă 50 de ani de aici înainte. Dincolo de alianțele politice și militare, care se fac și se desfac, de la un secol la altul, de la un deceniu la altul, lumea trăiește în tensiuni și spaime economice. Ori Rusia a speriat militar, dar nu a îngrijorat nici o clipă prin forța ei economică, iar resursele, fără tehnologie, amînă concurența pentru încă o mie de ani.

Repliată, în urma războiului rece dezbinată, mai mult în aparență (dar aparențele contează!), de conflicte regionale, căzută economic mai jos de pragul jos la care se afla, Rusia nu a mai fost luată în seamă de Occident. Ursul a fost lăsat să-și lingă rănile, uitîndu-se faptul că puterea militară n-a dispărut. SUA și Europa Occidentală au intrat în apatie, lăsînd Rusiei loc de manevră. Sindromul Jirinovski nu e o maladie întîmplătoare și nu a atins un singur individ. Este chiar boala Rusiei, care nu-și găsește locul în condiția politică nouă. Obiecțiile lui Kozîrev la extinderea NATO spre Est, în fostele țări comuniste, nu exprimă spaima Rusiei și-a rușilor în fața unei amenințări militare. Moscova știe foarte bine că NATO, fie el extins pînă la Prut, poate chiar mai departe, nu se re-organizează în vederea unui atac. Ceea ce nu-i convine e faptul că este întoarsă la granițele de dinainte de 1940 (și încă nu în totalitate!). Occidentul a descoperit că pînă și Soljenițîn, în care vedea un stindard al democrației și-al libertății, visează la o Rusie mare cît Europa. Sufletul rus, pentru care avea admirație întreg Occidentul, are în el o "necuprindere", dar aceasta nu este abisală, nu coboară în adîncimile de nesondat ale omului, ci vrea să-și afle nețărmurirea din goana calului, spre un orizont mereu mai îndepărtat, venind din Asia și domolindu-și setea la malul Oceanului Atlantic. Spre deosebire de omul american sau de europeanul din Occident, omul rus nu are utopia progresului, visul lui rămîne Imperiul. ■

Radio Nord-Est 72.44 FM - tel 142446

Gustați și vedeți
- de două ori pe săptămînă -
ceea ce se poate cunoaște despre Dumnezeu în emisiunea

LA ÎNCEPUT A FOST CUVÎNTUL

MARȚI, orele 19.30 - 20.00 SÎMBĂTĂ, orele 13.00-14.00

Sumarul emisiunii de astăzi:

- Minunile Sfîntului Ierarh Nicolae;
- Rugăciunea e hrana sufletului: pr. Nicolae Dascălu;
- Ghid sentimental. Biserica Sfîntul Nicolae Domnesc;
- Un evreu despre România Mare: prof. I. Kara;
- In memoriam – Petre Țuțea.

La tel 142446 ,Ștefan Pavel așteaptă opiniile și sugestiile dumneavoastră

Din scrisorile, telefoanele și audiențele zilei

Responsabilitatea asupra informațiilor publicate la rubricile "Din scrisorile, telefoanele și audiențele zilei" și "Ultimul vagon poștal" revine reclamanților. Scopul acestor două rubrici este de a asigura un dialog între cititori și reprezentanții principalelor instituții publice. Semnatarii scrisorilor sînt rugați să folosească un limbaj decent și să nu facă acuzații nejustificate.

■ Cărțile de imobil

Într-o scrisoare, ***Constantin M., din bulevardul Tudor Vladimirescu 15-B,*** ne sugerează ca prin intermediul ziarului să facem cunoscut cetățenilor dacă există prevederi legale care să stabilească obligația cetățenilor de a se înscrie în cărțile de imobil ale blocurilor. Se pare că unii locatari care au închiriat camere sau au primit în gazdă diferite persoane susțin că după 1989 nu mai sînt necesare cărțile de imobil. Ne-am interesat la Poliție și am aflat că prevederile Legii nr. 5/1971 sînt valabile: orice nou locatar este obligat ca în termen de 5 zile să se înscrie în cartea de imobil a blocului, care este completată la zi de către responsabilii de scară.

■ Interdicție nerespectată

Vasile Cazan, din Iași, consilier parohial al bisericii Banu, a adus la redacție o listă întreagă cu numere de înmatriculare ale unor vehicule care nu țin seama de semnele de interdicție montate lîngă biserica Banu. Aceste vehicule circulă pe spațiul îngust ce a rămas între zidul bisericii și noua construcție a poștei, dinspre strada Banu spre strada Lăpușneanu și invers. Astfel, a notat numărul unor mașini care nu țin seama nici de interdicție, nici de faptul că este vorba de un lăcaș sfînt: la 29 noiembrie, pe la ora 10,50, a trecut Dacia Is-01-NSK, pe la ora 15,00, Dacia Is-01-FUG, la 30 noiembrie - o mașină PECO plină cu butelii, la 1 decembrie, pe la ora 13,35, camionul Is-04-PSC încărcat cu mărfuri pentru o unitate comercială, în 2 decembrie, Dacia Is-01-HKZ, la magazinul de carne și lista continuă. Parohul bisericii a întocmit o adresă către Serviciul Circulație Rutieră, pe care a predat-o în data de 30 noiembrie, cerînd ajutorul organelor respective, și speră că situația se va rezolva.

■ Apa noastră cea de toate zilele

Zilnic primim telefoane prin care ni se semnalează că programul de distribuire a apei reci și a celei calde nu se respectă. Astfel, la 1 decembrie, Țuțu Laurențiu, din strada Ciurchi, ne-a telefonat că s-a oprit apa caldă la blocul unde locuiește, deși era program de apă caldă. A telefonat la dispeceratul R.A.T., ofițerul l-a asigurat că este presiune în rețea, dar operatorul de la punctul termic nu a confirmat acest lucru, presiunea indicată de manometru era sub o atmosferă. Și Jana Enescu s-a plîns, la data de 5 decembrie a.c., că apa caldă s-a oprit la blocul unde locuiește (Străpungerea Silvestru bloc C3) de la ora 8,30; de la dispeceratul R.A.J.A.C. ni s-a spus că pentru cartierele Păcurari, Dacia, Autogară, alimentate cu apă rece din sursa Timișești, apa se oprește din lipsă de debit și, ca urmare, nu se mai poate distribui nici apă caldă. Tot luni, 5 decembrie, am primit un telefon de la administratorul blocului PT 6A (cartierul Alexandru cel Bun): acesta ne semnala că furnizarea apei reci a fost sistată la cîteva blocuri cu vreo 200 de apartamente, unde o parte din locatari nu au mai plătit consumurile de cîteva luni. Discutînd cu directorul Gasparovici, dumnealui ne-a confirmat că a dispus sistarea livrării de apă rece din cauza restanțierilor. Dar cetățenii care își plătesc serviciile cu ce sînt vinovați oare?

■ "Achiziționare", dar contra marfă...

Tudor Bozianu, din strada G. Ibrăileanu nr. 6, mergînd la magazinul UNIC din Piața Unirii, a citit un afiș scris cu litere mari: ACHIZIȚIONĂM STICLE DE 0,5 LITRI ȘI DE VIN SPUMOS. S-a dus repede acasă, a spălat sticlele de acest fel pe care le-a găsit prin casă, a luat troleibuzul și a oferit obiectele în cauză la magazin. Mare i-a fost mirarea cînd vînzătoarele de la magazinul UNIC au refuzat să-i plătească bani pe sticle. A trebuit să accepte un troc în schimbul sticlelor, mărfuri ale căror prețuri sînt demne de un magazin cu faimă, precum UNIC!

■ Actualitatea în catren

Aflăm din ziare că soții Mooney, care au fost judecați deoarece au încercat să treacă ilegal granița României o fetiță a unei familii de romi, acum, cînd au ajuns în Marea Britanie, pretind că au fost persecutați și tratați rău cît timp au stat în detenție la noi în țară (în cele 11 zile de detenție!). Au făcut declarații "stufoase" ziarelor din Anglia, iar Ministerul de Externe britanic a cerut explicații oficiale la Ambasada României din Londra.

Tot se plîng c-au fost persecutați
Și că tratamentul a fost dur!
Poate n-ar fi fost nici judecați
Dacă-ar fi furat un rom matur...

Constantin IURAȘCU

BOMBA DE CAUCIUC

Măicuța Rusia a ieșit la bătaie pe față, asta se vede deja cu ochiul liber, nici nu mai folosește limbajul diplomatic de învăluire a adevărurilor, așa cum se procedează în general în lumea civilizată. Nici nu se observă altceva, după cum se mișcă diplomații imperiali rusești pe la reuniunile înaltelor foruri vest-europene. Dacă în anul 1990 rușii erau în maximul lor moment de slăbiciune, speculat genial numai de Helmut Kohl, care în doi timpi și trei mișcări a desființat RDG, a lipit-o la RFG și a scos trupele rusești din teritoriul estic al Germaniei Mari, acuma domnii noștri vecini de la răsărit și-au refăcut energiile și au readus la sînul Măicuței Rusii toate provinciile Marelui Imperiu care credeau, acum patru ani, că au devenit "independente". Acuma, dacă tot au rezolvat treburile din interiorul Imperiului, vecinii noștri s-au gîndit că ar fi bine să-și îndrepte privirile spre Europa de Est, mai precis spre țările din fostul *Tratat de la Varșovia*, pentru a le readuce și pe dînsele în sfera de influență rusofonă. Nu se explică altfel duritatea declarățiilor diplomaților rusești, care nu admit, sub nici o formă, extinderea spre est a NATO, adică nu admit ca țările est-europene să intre într-o alianță care să le garanteze securitatea nucleară și, implicit, să le scoată de sub garanția nucleară sovietică (pardon, rusească).

În primul rînd, trebuie să remarcăm că declarațiile imperialilor rusești sînt absolut jignitoare la adresa țărilor din Europa de Est, tratate ca niște obiecte oarecare, aflate în dispută, ca orice dulap sau canapeluță la un partaj de bunuri. Adică, observăm un adevăr trist și umilitor la maximum: că *oricît de tari sîntem pe la tribune, oricît o dăm în sus și în jos cu vitejia și alte valori, destinul unei națiuni se stabilește de niște străini, la fel ca acum cinci sute de ani, sau la fel ca acum cincizeci de ani.* Noi nu trebuie să facem altceva decît să contemplăm, cu furie melancolică, cum sîntem tratați ca o turmă de vite, negociată la marele iarmaroc al superputerilor. Sună urît, nu-i așa? Chiar așa, e foarte urît, dar ăsta e cumplitul adevăr. Dacă acum nu facem nemica, înseamnă că, pînă la următorul război mondiel, rămînem tot sub mantaua rusească. Ce-ar trebui să facem? Iată ce-ar trebui să facem, deși ne îndoim că ar folosi la ceva, cel mult ar arăta lumii că nu am stat iar ca în "Miorița", adică așteptînd să ne lichideze ciobenii cei răuleni.

Ar trebui ca Occidentul să afle că România, Polonia, Ungaria, Cehia, Slovacia nu mai vor să șadă în umbra Moscovei, dar altfel decît prin declarațiile de presă ale oamenilor politici din țările respective. Ar trebui, adică, să aibă loc, în țările respective, uriașe marșuri și mitinguri, sub lozinca ***"Nu Kremlinul hotărăște destinul națiunii noastre", "Vrem să trăim în imperiul democrației, nu în imperiul rusesc", "Alianțele militare le hotărîm noi, nu Rusia", "NATO garantează viața copiilor noștri"*** și așa mai departe, important este ca Occidentul să perceapă că în Europa de Est există o frică animalică față de colosul rusesc, care nu are milă de cel pe care-l stăpînește, strivindu-l ca pe un gîndac. Din nefericire, în prezent se poartă discuțiuni savante și diplomatice despre sfere de influență, chiar se caută soluții pentru a nu-l supăra pe uriașul asiatic învecinat cu mica și înfricoșata Europă.

Un exemplu elocvent vine chiar de la Conferința de la Budapesta, cînd, ieri, președintele francofonicesc Ton-Ton, după ce a plecat din sala de dezbateri nenea Clinton, a făcut niște declărății stuchefiante. Ton-Ton a spus, în clar, că nu trebuie să-i supărăm pe domnii ruși, că este firească îngrijorarea Rusiei vizavi de perspectiva extinderii alianței nord-atlantice spre est, de aceea Occidentul trebuie să lase baltă ideea de a primi în NATO țările din estul continentului. Ha-ha, ați văzut, iarăși l-am prins pe Ton-Ton cu dușmănia împotriva estului Europei, în general și a României, în particular. Iarăși întrebăm, ca fraierii: cine l-a rugat pe Ton-Tonul francofonicesc să-și dea cu părerea în legătură cu dorința Europei de Est de a-și alege garanțiile de securitate cele mai convenabile? Este Franța o superputere mondială? Nu este. Are Franța o cultură de circulație planetară? Da' de unde! Atunci, ce-i îndeamnă pe tontonii ăștia să se bage în politica planetară? Ce-l privește pe Ton-Ton ce vrea România? Trebuie să mergem la Parij, să dăm bonjur și să-i cerem voie lu' Ton-Ton să intrăm în NATO? La urma urmelor, Franța nici nu face parte din structurile militare ale NATO, ci numai din cele politice, deci n-au nici un drept să se amestece în treburile altor țări dornice de afiliere, în primul rînd, la structurile militare ale alianței nord-atlantice. Așa-i cînd ești cu coada pe sus de la 1815 încoace, e trist, jenant de trist, arată exact ca o cronică vie a decăderii unei mari culturi și a unei glorioase națiuni. Acest Ton-Ton riscă să rupă și ultimele ațișoare care ne mai leagă. O țară care te aruncă în brațele malaxorului de popoare numit Rusia nu poate fi numită țară prietenă, nu-i așa?

Deci, să nu ne îmbătăm cu apă de ploaie. Acuma se hotărăște destinul Europei de Est, pentru cel puțin cincizeci de ani de pace sau pînă la următorul război mondiel. Pînă și președintele Iliescu a înțeles asta, pentru că discursul său de ieri, de la reuniunea de la Budapesta, a fost rostit cu fața spre Occident. Dacă un om cu studiile făcute la Moscova și cu un trecut comunist cunoscut de noi toți a făcut declarații clare de intrare a României în NATO, apoi e clar că ne aflăm într-un moment astral, pe care Opoziția ar trebui să-l speculeze de să zbîrnîie. Deocamdată, observăm că presa din țară se ocupă mai mult de necazurile din interiorul minusculului partid PSM, unde elefanții defunctului PCR se ceartă pentru un ipotetic ciolan socialist. Iar Opoziția parcă nici n-ar fi. Treaba lor. Dar niște marșuri și mitinguri ale poporului, în sprijinul dorinței românilor de a intra în NATO, parcă tot ar trebui. Vino, măi NATO, plimbă-te cu noi pe Calea Victoriei!

LIZUCA și PATROCLE
cu statut de observatori în cadrul NATO

ULTIMUL VAGON POȘTAL

Gîndurile și nedumeririle unui alegător și contribuabil

Ce se ascunde, de fapt, sub falsa protecție și echitate socială?

Istoria omenirii demonstrează că, în mod paradoxal, ori de cîte ori se vorbește mai insistent despre un anume lucru - dreptate, egalitate, adevăr sau democrație - exact în respectiva perioadă lucrul acela se găsește în cantități neglijabile sau chiar nu există deloc. La fel se petrec lucrurile astăzi în societatea românească în ceea ce privește mult trîmbițata protecție socială a populației, protecție care, parafrazîndu-l pe Caragiale, există pe ici pe colo, dar lipsește prin părțile sale esențiale.

S-a vorbit și se vorbește încă enorm de mult în România ultimilor patru ani despre protecția socială a populației, despre incontestabilele succese repurtate de guvernanți în acest domeniu. Ce simțim și constatăm în realitate? În timp ce guvernanții, aleșii neamului și membri ai Comisiei Naționale de Statistică trîmbițează către toate cele patru zări albastre stabilitatea și chiar creșterea economică, sporirea veniturilor nominale și a puterii de cumpărare a cetățenilor, marea majoritate a populației a ajuns la limita de jos a subzistenței și o duce, "victorioasă", din rău în mai rău. Șomajul crește în ritm drăcesc de la o zi la alta. Pe stradă întîlnești la tot pasul tineri și vîrstnici trași ca prin inel, îmbrăcați ponosit, ce calcă anemic și, cînd cred că nu-i observă nimeni, aruncă priviri hămesite către vitrinele sau galantarele pline cu tot felul de bunătăți, dar inaccesibile muritorului de rînd. Dimineața, mame tinere și bătrîni zgribulesc la cozi interminabile pentru a putea cumpăra un litru-doi de lapte, ca să astîmpere foamea copiilor. Peste zi, vezi mărșăluind cohorte de bunici în căutarea unei pîini ori a unui ou mai ieftin, iar la fiecare pas te lovești de copii gălbejiți și zdrențuroși care, cu ochii în lacrimi, te imploră să le dai un ban ca să-și cumpere ceva de mîncare. Învățătorii și profesorii se plîng de debilitatea fizică a copiilor și de lipsa lor de concentrare, iar medicii aduc argumente de necontestat care demonstrează lipsa de medicamente de strictă necesitate din spitale și farmacii, degradarea lentă, dar ireversibilă, a stării de sănătate a populației. Ce dovedesc toate acestea? Starea deplorabilă, inadmisibilă, în care a ajuns națiunea română, căci, citîndu-l pe Bălcescu, poporul este "norodul, iar nu tagma jefuitorilor".

Sîntem siguri, mulți cititori vor contesta imaginea de mai sus, vor susține, asemenea guvernanților, că generalizăm, că nu este imaginea cea mai edificatoare pentru România, deoarece în această țară s-au făcut pași concreți în direcția asigurării unei protecții reale a populației. Și vor veni cu unele argumente "științifice", în opinia lor. Vor aduce în discuție garantarea salariului minim pe economie, ajutoarele de șomaj, indexarea periodică a salariilor și a pensiilor, alte asemenea bazaconii. Oare chiar așa să fie? Noi credem că, dimpotrivă, toate acestea sînt paliative, măsuri adiacente, menite să estompeze starea jalnică a națiunii române și neputința guvernanților de a administra corect și eficient averea societății, de a repune pe baze sănătoase și durabile economia țării. Și în rîndurile care urmează vom încerca să demonstrăm cîteva din aceste crunte adevăruri.

Cred, oare, cu adevărat guvernanții că pe oameni îi interesează chiar atît de mult nivelul minim al salariului pe economie, de care ei fac atîta caz, sau ce pot face în mod concret cu această sumă? Ce folos că salariul este, în valoarea sa nominală, de o sută, două mii de lei sau chiar de zece milioane lei, dacă din respectivul salariu nu reușești să cumperi decît, să zicem, un ou sau strictul necesar de alimente pentru familia ta pentru luna respectivă! Darămite să te mai și îmbraci ori să-ți plătești celelalte servicii și datorii pe care le faci în respectiva perioadă de timp! Iar, pe deasupra, statul - această uriașă și diabolică mașină birocratică de adunat și de împrăștiat bani - îți ia înapoi, în nemăsurata sa bunătate, sub formă de impozite și taxe, peste jumătate din suma care ți-o dă ca salariu! Sîntem ferm convinși că, după ce a trecut prin experiența nefastă a ultimilor patru ani, peste 65 la sută din populația activă a României ar accepta acum bucuroasă să primească lunar un salariu de o singură sută de lei, cu condiția ca această sumă să-i asigure un trai decent, să-i permită să-și cumpere din cînd în cînd cîte o carte, medicamentele necesare, să vizioneze și un spectacol, iar la sfîrșitul lunii, cînd trage linie și adună, să constate că a putut face economie de un singur leu, nu mai mult!

Un alt aspect concludent, dar în sens invers, al protecției și echității sociale îl constituie modul de acordare a indexărilor. În opinia aleșilor neamului și a guvernanților, indexarea este făcută pentru a compensa, parțial sau total, în mod egal pentru toți membrii societății, efectul creșterii prețurilor la principalele produse. Cum se acordă, practic, aceste indexări? Într-un procent anume, egal, pentru toți salariații unităților bugetare și cu capital majoritar de stat. La o privire superficială, s-ar părea că totul este echitabil, că nu există un procedeu mai bun. Bineînțeles, dacă nu ținem seama de armata de lucrători din sectorul privat, mulți lucrînd doar pe bază de convenție, și care - nu-i așa? - nu trebuie să mai mănînce! Să vedem însă ce înseamnă, de fapt, aplicarea în practică a principiului susenunțat. Ca să fim mai clari, mai expliciți, vom lua un exemplu concret. Un muncitor care trage la șaibă ori doar mîța de coadă și care primește lunar 150.000 de lei, un amărît de prefect, care ostenește din greu, sărmanul, veghind la... încălcarea legilor în județ, primind și întorcînd tot felul de vizite, organizînd și participînd la felurite protocoale și care bagă lunar în buzunar, din banii contribuabililor, 500.000-600.000 de lei, plus cît se străduiește să-i deștepte pe studenți și pentru care este plătit separat, iar venitul respectiv este și el, la rîndu-i, indexat! Lor le alăturăm un oropsit de parlamentar oarecare, care trudește și el din greu cu gura pentru binele nostru național, pentru a ne reprezenta la diferite protocoale de grad zero ori la felurite manifestări și care, pentru toate acestea, este retribuit lunar cu 750.000-800.000 de lei! Bașca "firimiturile" pe care le adună de prin comisiile parlamentare, veșnicile deplasări în străinătate, ori din cîte două-trei consilii de administrație din care face parte! Indexîndu-se, deci, cu 10 la sută, de pildă, veniturile fiecăruia, salariatul primește în plus 15.000 de lei, prefectul capătă 50.000 de lei, iar alesul nostru se alege și el cu 75.000 de lei! Echitabil, nu? Deci, cu indexarea primită, muncitorul și funcționarul pot cumpăra, să zicem, două kilograme de carne, prefectul - șapte, iar alesul națiunii - 10,5 kg. Mănîncă muncitorul și funcționarul altă carne, alte ouă, ori alt lapte, ca să luăm un alt exemplu, decît prefectul ori parlamentarul. Nu, deși să fim sinceri, s-ar putea. Carnea pe care o va cumpăra muncitorul - dacă îi va permite bugetul - va fi oricînd mai proastă calitativ decît cea pe care o mănîncă prefectul și alesul națiunii. La toate acestea, mai trebuie adăugat încă un amănunt, deloc neglijabil. Ultimii doi o pot cumpăra oricînd la un preț mai mic decît o găsește pe piață muncitorul, sau o pot primi gratuit, ca o mică atenție ori recompensă pentru nu știu ce cuvînt spus ori semnătură pusă. Și astfel, echitatea se adîncește. Dar, de ce ne facem oare, noi, atîtea probleme cu protecția și echitatea socială pe care o trîmbițează actualii guvernanți și care, în fond nu sînt decît o altă expresie a celor 10 ori 100 de lei pe care le acordă la salariu ori alocație cu atîta dărnicie "pe nedrept împușcatul", atunci cînd se afla la mare ananghie?

Dimitrie CĂLĂRAȘI

CARNETUL ZILEI

✝ Sf. Ierarh Nicolae (dezlegare la pește)

-2° — 8° C

VREMEA

■ Vremea se va încălzi ușor, iar cerul va fi variabil la noros. Temperaturile maxime vor oscila între 4-8 grade Celsius, iar minimele între -2 și 1 grad Celsius. Local, dimineața, este posibilă apariția ceții. **Ion Sabin ISTRATE - Centrul de Prevedere a Vremii Bacău**

TVR BUCUREȘTI

TVR1 7,00 TVM. Telematinal ■ **10,00 Actualități** ■ 10,05 Limbi străine. Franceza (avansați). Engleza ■ **11,05 Cinematograful de artă (r): Sophie** (Danemarca-Norvegia-Suedia, 1992). ■ 13,35 1001 audiții ■ **14,00 Actualități** ■ 14,10 TVR Iași. Est Meridian ■ 15,05 TVR Cluj-Napoca ■ **16,00 Actualități** ■ 16,10 Fii tu însuți! ■ 16,50 Helsinki - orașul alb al nordului ■ 17,05 Conviețuiri ■ 18,00 Totul despre muzică ■ **18,30 Desene animate: Legenda lui Zorro** ■ 19,00 Clio. Indoeuropenii la porțile Europei ■ **19,30 Film serial pentru tineret: Salvați de clopoțel** (SUA, 1994) ■ **20,00 Actualități** ■ **20,45 Film artistic Blestemul iubirii** (România, 1980). Ultima parte ■ 22,35 Reflector. ■ 23,05 Cadouri muzicale... de Moș Nicolae oferite de Marina Voica, Carmen Trandafir, Oana Sîrbu, Anastasia Lazariuc, Vasile Șeicaru. Prezintă Vasile Filipescu ■ **23,30 Actualități** ■ 23,50 Gong! ■ 0,20 Concert Joseph Haydn.

TVR 2 7,00 La prima oră ■ 9,00 Ora de muzică ■ 10,00 Telejurnal Worldnet ■ 10,30 Memoria Europei (II) ■ **11,25 Desene animate** ■ **11,55 Teatru liric (r) "Tosca"** de Giacomo Puccini ■ **14,00 Actualități** ■ 14,10 Tele-documentar ■ 15,00 Limbi străine. Franceza (r). Engleza (r) ■ **16,00 Desene animate: Dogtanian** ■ **16,30 Film serial: Succesoarea** (Brazilia) ■ 17,00 Măseaua de minte ■ **17,40 Film serial: Mala mujer.** Episodul 107 ■ 18,30 23 de milioane. Prețurile, "Golgota" vieții noastre! ■ **20,00 Actualități** ■ 20,40 Ritmuri muzicale ■ 21,00 TVM. Mesager ■ 21,30 Între da și nu ■ 22,00 TV 5 Europe. Telejurnal în limba franceză ■ 22,30 Credo. Sfîntul Ierarh Nicolae ■ 23,45 Eurogol.

TV SATELIT

RTL

6,30 Bună dimineața, Germania! ■ 10,05 Kojak: "Sacrificiul" ■ 11,00 Bogat și frumos ■ 11,30 Timpul dorului ■ 12,00 Premiul este fierbinte. Show-joc cu Harry Wijnvoord ■ 12,30 Duel familial cu Werner Schulze-Erdel ■ 13,00 RTL - jurnal de prînz ■ 13,30 Springfield Story ■ 14,15 California Clan ■ 15,10 Pasiunea ei e crima ■ 16,00 Ilona Christen: "Războiul pentru un loc de muncă" ■ 17,00 Hans Meiser: "«De la noi, nu ai ce aștepta» - copiii săraci ai unor părinți bogați" ■ 18,00 Jeopardy! Gimnastica minții cu Frank Elstner ■ 18,30 Printre noi ■ 19,00 Bogat și frumos (r) ■ 19,30 Exploziv - telegraf. Boulevard-News prezentat de Frauke Ludowig ■ 19,45 RTL - actual. Știri, sport, vremea ■ 20,10 Exploziv - magazin. Moderator Barbara Eligmann ■ 20,40 Timpuri bune, timpuri rele ■ 21,15 Fotbal: UEFA. Borussia Dortmund - Deportivo La Coruna (meci retur); transmisiune directă de la Dortmund ■ 23,15 Quincy: "Preotul și prostituata" ■ 0,15 Gottschalk. Late Night Show cu Thomas Gottschalk ■ 1,00 RTL - jurnal de noapte cu Heiner Bremer ■ 1,25 Extras Liga Campionilor ■ 1,30 RTL - show de noapte cu Thomas Koschnitz (r) ■ 2,15 Kojak (r) ■ 3,15 Pasiunea ei e crima (r) ■ 4,10 Ilona Christen (r) ■ 5,05 Hans Meiser (r) ■ 6,00 Exploziv - magazin (r).

PRO 7

6,55 Desene animate ■ 8,15 Flipper (s) ■ 8,45 Familia Walton (s) ■ 9,45 Mica noastră fermă (s/r) ■ 10,40 The Cheyenne Social Club (f/r) ■ 12,30 Compania a treia (s) ■ 13,00 O agentă inimoasă (s.p) ■ 14,00 Îngerii lui Charlie (s) ■ 15,00 Arabella Kiesbauer (show) ■ 16,00 Dynasty (s) ■ 17,00 Mica noastră fermă (s.co) ■ 18,00 Desene animate ■ 19,25 Familia Simpson (s.co) ■ 19,55 Rock'n Roll Daddy (s) ■ 20,25 Alf (s.co) ■ 21,15 Marie: o poveste adevărată (f. SUA, 1985) ■ 23,20 Reporterii (magazin) ■ 0,15 Palm Beach-Duo (s.p) ■ 1,30 Midnight Caller (s) ■ 2,30 Dosarele X (s/r) ■ 3,35 Reluări seriale.

MTV

7,00 Matinal, cu Maria ■ 8,30 Dans în aer liber, cu Eric ■ 10,00 Ingo cu mix-ul dimineții ■ 13,00 Muzică soul, cu Lisa L'Anson ■ 14,00 Mari hituri, cu Pip Dann ■ 15,00 Mix-ul după-amiezii, cu Enrico ■ 17,30 Coca Cola-Report ■ 17,45 Noutăți cinematografice ■ 18,15 3 din 1, cu U2 ■ 18,30 Dial MTV, cu Enrico ■ 19,00 Muzică non-stop, cu Marijne ■ 20,30 Sport la MTV, cu D. Cortese ■ 21,30 Mari hituri, cu Pip Dann ■ 22,00 Most Wanted, cu Ray Cokes ■ 23,30 Beavis & Butt-head (d.a.) ■ 0,15 Noutăți cinematografice (r) ■ 0,45 3 din 1 (r) ■ 1,00 Sfîrșitul? cu Davina, Hugo și Frații Grunt ■ 3,00 Muzică soul, cu Lisa l'Anson ■ 4,00 Dans în aer liber, cu Eric ■ 5,00 Nocturna video.

EUROSPORT

9,30 Gimnastică aerobică ■ 10,00 Golf - Trofeul Hassan al II-lea, Maroc ■ 12,00 Înot - Campionatul European de înot la sprint, Stavanger, Norvegia (selecțiuni) ■ 13,00 Fotbal -Eurogoluri - selecțiuni din campionatele europene ■ 14,30 Fotbal - Cupa Intercontinentală din Tokyo, Japonia: Milan-Velez Sarsfield (selecțiuni) ■ 16,30 Lumea vitezei - automobilism pe gheață, Trofeul Andros din Andorra; întrecerea Nascar de la Watkins Glen (selecțiuni) ■ 18,30 Fotbal latin (selecțiuni de la meciurile din America Centrală și de Sud) ■ 19,00 Fotbal - Eurogoluri (selecțiuni de la campionatele europene) ■ 20,30 Știri sportive - rezultate, comentarii, analize ■ 21,00 Eurotenis - Cronica completă a finalei la dublu a Cupei Davis ■ 22,00 Euroski ■ 23,00 Fotbal - Cupa UEFA ■ 1,00 Box ■ 2,00 Știri sportive - cronica ultimelor evenimente sportive.

EUROPA NOVA

10,00, Deschiderea programului de dimineață ■ 10,05 Mati Nova - emisiune-magazin ■ 11,00 Lumea la microscop. Sumar: Guadalupa; Copacul european; Lumea înaripată (I) ■ 12,00 Infonova ■ 12,10 Film: "Cu prețul dragostei" (r), ep. 1 ■ 13,35 Biografii celebre: "Testamentul lui Alfred Nobel" ■ 14,00 Închiderea programului de dimineață ■ 17,00 Deschiderea programului ■ 17,05 Conexiuni economice - Managementul firmei. Invitați: Panaite Nica, Ștefan Pruteanu. Redactor: Nucu Florea ■ 17,30 Intermeridian: Germania. Zidul; Cum s-a născut stema Bavariei?; Maeștrii germani - pictura; Modă la Frankfurt-pe-Main; Din bucătăria germană. Realizator: Oana Șerban ■ 18,15 TV Shop ■ 18,35 Desene animate ■ 19,00 Infonova ■ 19,35 Reporter Europa Nova - "Privatizarea - o luptă inegală". Reporter: Aurelian Papară ■ 20,00 Videoclip '94 ■ 20,30 Ars longa: Mari epoci creatoare (I). Perioada lui Ludovic al XIV-lea (1643-1715). Realizator: Anca Untu-Dumitrescu ■ 21,00 Film serial: "Asasinarea lui Mary Phagan" (prof. SUA; regia: Billy Hale; cu: Kathryn Walker, Rebecca Miller), ultima parte ■ 22,15 Muzică ■ 22,30 Infonova ■ 22,40 Aici Europa Nova (talkshow). "Despre gust și... dezgust". Realizator: Alexandra Hasan ■ 23,40 Film serial: "O altă viață" (r), ep. 6 ■ 0,00 Închiderea programului.

TVR IAȘI

Orele 14,10-15,05. pr. 1 - EST MERIDIAN MAGAZIN Note, știri și reportaje din Moldova ■ Accente: "Destine fără speranță" ■ Memoria locurilor: Nicolae Labiș la Mălini ■ Săptămîna muzicală ■ Trimbulinzii ■ Video-clipul emisiunii. Redactori: Silviu Poenaru, Gabriel Atasiei.

TEATRE

■ Cu ocazia Zilelor Teatrului pentru Copii și Tineret, Teatrul "Luceafărul" prezintă astăzi următoarele spectacole:

- Ora 10,00 - Sala mare: Festivitatea de deschidere; Lansarea nr. 2 al revistei "Scena & Lumea"; Vernisajul expoziției "Fereastră spre lumea teatrului" (afișe, pliante, fotografii, păpuși);
- Ora 11,00 - Sala mare: Premiera spectacolui "D'ale Caragialelui"; - Sala mică: "Albă ca zăpada" - spectacol prezentat de Teatrul de păpuși din Vinnița (Ucraina).
- Ora 15,00 - Sala mică: "Peștișorul de aur" de A.S. Pușkin.
- Ora 19,00 - Sala mare: "Buzunarul cu pîine" de Matei Vișniec. Spectacol prezentat de "Teatrul tineretului" din Piatra Neamț.

■ Teatrul Național "Vasile Alecsandri" prezintă astăzi, ora 19,00, spectacolele:

- "Dresoarea de fantome" de Ion Băieșu;
- "De trei ori tragic" - recital actoricesc cu Ada Gîrțoman-Suhar.

■ Teatrul Național "Vasile Alecsandri" prezintă astăzi, ora 18,00, la Sala Studio, spectacolul cu piesa "Anecdote provinciale" de Al. Vampilov.

CLUBUL CULTURAL GERMAN

■ Mîine, la orele 20,30, Centrul Cultural German, în colaborare cu Casa de Cultură a Studenților, organizează un concert de jazz susținut de formația "Out of Print" din Berlin. Biletele se pot procura de la casa de bilete a Casei de Cultură a Studenților.

SALA RADIO-TELEVIZIUNII IAȘI

■ Astăzi, la orele 19,00, în sala Radio-Televiziunii Iași, în organizarea Centrului Cultural Francez, va avea loc un recital de pian susținut de Pierre Mennecier. În program: lucrări de Schubert, Bach, Liszt. Intrarea este liberă.

FILARMONICA "MOLDOVA"

■ Astăzi, la Filarmonica "Moldova" va avea loc un concert cameral dedicat Zilei Naționale, susținut de cvartetul Voces. În program - lucrări de Haydn, Mozart, Păutza.

CENTRUL CULTURAL FRANCEZ

■ Astăzi, la Centrul Cultural Francez, în sala 1, la orele 19,00, va avea loc un concert de jazz. Conducerea muzicală Romeo Cozma.

BIBLIOTECA "MIHAI EMINESCU"

■ Astăzi, la orele 17,00, în aula Bibliotecii Centrale Universitare "Mihai Eminescu", în cadrul prelecțiunilor organizate de "Frăția Ortodoxă", în prezența I.P.S.S. Daniel, Mitropolitul Bucovinei, va avea loc o ședință specială pentru comemorarea marelui savant Nicolae Iorga, apărător al Ortodoxiei. Vor conferenția preot prof. univ. dr. Constantin Galeriu, prof. univ. dr. Alexandru Zub, prof. univ. dr. Emilian Popescu și preot Vasile Vaida. Cu acest prilej va fi vernisată o expoziție de icoane pe sticlă și va avea loc un concert al corului "Frăția", dirijat de George Vintilă.

FARMACII DE GARDĂ

Farmacia nr. 2 Piața Unirii (tel. 116029).

SPITALE DE GARDĂ

Spitalul "Spiridon" (tel. 142730): Clinica I Medicală, Clinica a III-a Chirurgie; **Maternitatea "Cuza Vodă"** (tel. 143320).

CINEMATOGRAFE

■ Cinematograful **"Victoria"** (Telefon: 112502); 2-8 decembrie 1994 - orele: 9; 11,30; 14; 16,30; 19,00; **"Singur împotriva președintelui"**. Producție SUA, 1994. Thriller cu substrat politic. În rolul principal: Harrison Ford. Premieră.

■ Cinematograful **"Republica"** (Telefon: 114327); 2-8 decembrie 1994 - orele: 9; 11; 13; 15; 17; 19; **"Substituirea"**. Producție Franța, 1993. Thriller psihologic de Claude Zidi. Cu: Patrick Bruel, Sandra Speichert, Jean Yanne. Premieră.

■ Cinematograful **"Copou"** (Telefon: 145738); 2-8 decembrie 1994 - orele: 9; 11,30; 14; 16,30; 19; **"Lupul"**. Producție SUA, 1994. Horror modern cu Jack Nicholson și Michelle Pfeiffer.

■ Cinematograful **"Dacia"** (Telefon: 164740); 2-8 decembrie 1994 - ora 9 **"The Flintstones. Noi aventuri în epoca de piatră"**. Producție SUA, 1994. Comedie inspirată de serialul t.v. cu același nume. Cu: John Goodman, Rick Moranis, Halle Berry; Orele 11;13;15;17;19 - **"Dublă amenințare"** - producție SUA 1992, film polițist.

■ **Videoteca:** - Sala mică a cinematografului ***"Republica"*** (orele: 10; 12; 14; 16; 18; 20).

MULTIGRATER

Răzătoarea de care are nevoie fiecare gospodină !

Răzătoarea MULTIGRATER are 4 cuțite din oțel inoxidabil, schimbarea tipului de cuțit făcîndu-se la simpla rotire a suportului cuțitelor. Aparatul dispune de asemenea de o plăcuță pentru protejarea mîinii. Cumpărați răzătoarea MULTIGRATER din următoarele magazine: FRAROM, SUPER-COPOU, CENTRAL, VOGUE, ESTIA, COLIERUL.

4 tipuri de cuțite din oțel inoxidabil

☎ TELEFOANE UTILE

☎ SALVARE: 961
☎ POMPIERI: 981
☎ POLIȚIE:
Inspectoratul Județean 146666, 140720, 146840; Municipiu - 146850; Serviciul Circulație - 140070.
☎ SERVICII MEDICALE MOBILE (asistență medicală de urgență la domiciliu): 113130/569, zilnic între orele 7,00-23,00
☎ AGENȚIA C.F.R.: 147673
☎ INFORMAȚII GARĂ: 146333
☎ AUTOGARĂ: 146587
☎ TAXICOM, dispecerat: 953, 146593
☎ AGENȚIA TAROM: 115239
☎ INFORMAȚII AEROPORT: 178126
☎ STAȚII PECO: Baș Ceauș - 176865; Aurel Vlaicu - 175872; Bucium - 132891; Crișan - 112182; Păcurari - 164142; Sărărie - 147480.
☎ DISPECERATE: R.A. Gaz-Metan - 141737; R.A. Apă-Canal - 142451; Renel - 147070, deranjamente - 147070; Termoficare - 141956; R.A. Locuința - 112434; Telefoane - Deranjamente - 921; Protecția mediului - 147010.
☎ GARDA FINANCIARĂ: 114065, 112427.
☎ ADMINISTRAȚIA FINANCIARĂ: 143030
☎ NOTARIAT: 147574
☎ TRIBUNAL: 146300
☎ PROCURATURĂ: 146630
☎ CAMERA DE COMERȚ: 117757
☎ CENTRUL MILITAR JUDEȚEAN: 146370
☎ STATUL MAJOR JUDEȚEAN DE APĂRARE CIVILĂ: 147594
☎ HOTELURI: Moldova - 142225; Traian - 143330; Unirea - 142110; Continental - 114320; Sport - 137817.
☎ POLICLINICA CU PLATĂ: triaj informații - 117244
☎ OFICIUL JUDEȚEAN PENTRU PROTECȚIA CONSUMATORILOR: 145392.

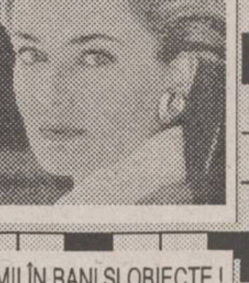

Concurs Special

Miss Rebus

Amatoarele de INTEGRAME și REBUS (dar nu numai!) sînt invitate să-și trimită fotografiile (însoțite de datele personale) spre a participa la acest concurs. Primele 12 fotografii alese de juriul redacției vor fi publicate într-o apariție specială a revistei MONITORUL INTEGRAME REBUS, urmînd ca premiantele să fie decise de public.

Concursul se va desfășura în etape !

MARI PREMII ÎN BANI ȘI OBIECTE !

SAFI SA

SOCIETATEA DE ASISTENȚĂ FINANCIARĂ ȘI INVESTIȚII
FINANCIAL SERVICES AND INVESTMENT COMPANY

Sunați acum la 117596

FONDUL MUTUAL AL OAMENILOR DE AFACERI

Datele la zi valabile începînd de LUNI, 5 decembrie 1994.

Număr C.I. în circulație: tip A 98.677
tip B 105.911
Activul net: 33,792 miliarde lei

Valoarea la zi a Certificatelor de Investitor (C.I.):
tip A: 270.000 lei (Valoarea precedentă 263.000 lei)
tip B: 67.500 lei (Valoarea precedentă 65.750 lei)

Puteți cumpăra certificate de investitor, zilnic, între orele 9,00-18,00 (sîmbătă, duminică închis), de la Biroul SAFI

Casa Model (mezanin)

Relații la telefon: 117596.

Monitorul
cotidian de informații
monitorul expres

Str. Smîrdan nr. 5 ■ Tel. 17.25.57 (centrala) ■ Fax 14.45.77 ■ Publicitate tel./fax 14.47.76

■ REDACTOR ȘEF - Dan Radu
■ REDACTOR ȘEF ADJUNCT - Ovidiu Șimonca
■ SECRETARIAT GENERAL DE REDACȚIE - Eugen Leonte, Marius Cristian (int. 21)

ȘEFI DEPARTAMENTE:
■ Eveniment local: Toni Hrițac (int. 14)
■ Investigații: Vali Știrbu (int. 14)
■ Eveniment național și internațional: Cristian Racu (int. 19)
■ Economic: Costel Stroescu (int. 24)
■ Cultură: Dorin Popa (int. 19)
■ Sport: Eugen Florescu (int. 17)
■ Redactor de serviciu: Constantin Iurașcu (int. 20)
■ Fotoreporter: Constantin Plop
■ Grafică: Lucian Amarii, Daniel Melinte
■ Publicitate: Cristina Labonțu (int. 18, fax 144776)
■ Difuzare: Mihai Tudose (int. 15)
■ Contabilitate: Antoneta Filip (int. 13)

NORD-EST PRESS
- agenție de presă -
Str. Smîrdan nr. 5 ■ Tel. 17.25.57 (centrala) ■ Tel/Fax 27.04.13
■ EDITOR: Mona Dîrțu

EDITOR
NORD-EST
Str. Smîrdan nr. 5 ■ Tel. 17.25.57
■ Fax 14.45.77

Director general:
ALEXANDRU LĂZESCU
Director editor:
FLORIN ZAMFIRESCU
Director de marketing:
CEZAR CALUSCHI
Director executiv:
GABRIEL RUSU

ABONAMENTELE se pot face la orice Oficiu Poștal din țară.
MONITORUL figurează în catalogul Presei interne la poziția 838.

TIPAR OFFSET: MULTIPRINT, Iași str. Sf. Lazăr nr. 49

MONITORUL EXTERN

În Albania

Remaniere guvernamentală de proporții

Președintele albanez, *Sali Berisha*, a procedat duminică la cea mai mare remaniere a echipei guvernamentale de cînd gruparea sa (Partidul Democratic) a preluat puterea acum doi ani. În cadrul acestei "manevre tactice", a treia în ordine cronologică, opt miniștri au fost demiși, șapte au fost suspendați din funcție, unul a demisionat, iar alte patru noi posturi de ministru au fost create, relatează REUTER. Singura "mutare" făcută publică pînă în momentul de față este aceea a guvernatorului Băncii Centrale a Albaniei, care a fost numit în funcția de minstru de Finanțe. Prin această remaniere, președintele încearcă să arunce asupra guvernului blamul pentru eșecul în recentul referendum privitor la adoptarea unei noi constituții.

Elveția își închide granițele

Măsuri draconice în problema posibililor azilanți

Autoritățile elvețiene au căpătat, în urma referendumului desfășurat duminică, o putere de decizie crescută în problema azilanților străini. Referendumul avea ca obiect punerea în practică a unei legi ce prevede măsuri cu adevărat drastice privitoare la cetățenii străini care solicită acordarea de azil în Elveția, consemnează REUTER. Noile prevederi permit arestarea pentru o perioadă de trei luni a persoanelor străine care, indiferent dacă solicită azil sau nu, sînt găsite cu documente de identitate inadecvate ori incomplete. Există, de asemenea, posibilitatea prelungirii pînă la un an a detenției, în cazul în care se decide că indivizii respectivi urmează să fie repatriați. În plus, celor care nu au documente de rezidență sau care sînt considerați ca o posibilă amenințare la adresa securității statului li se poate interzice accesul în anumite zone, mai adaugă sursa citată.

Berlusconi nu are de ce să se bucure

Opoziția de centru-stînga conduce în alegerile locale

Opoziția de centru-stînga se pare că va cîștiga alegerile locale, pentru posturile de primar, în cel puțin patru din cele șase mari orașe italiene, afirmă un sondaj de opinie al televiziunii naționale, preluat de REUTER. Prima rundă a acestor alegeri a avut loc pe data de 20 noiembrie, în Brescia, Sondrio, Massa, Brindisi, Treviso și Pescara. Partidul Stîngii Democrate și Partidul Popular (de centru) au format alianțe locale pentru a putea prezenta contracandidați serioși, care să poată face față celor desemnați de coaliția premierului **Berlusconi** **(foto)**. Această modalitate de a înfrunta gruparea aflată acum la conducerea Italiei ar putea duce, de asemenea, și la posibila formare a unui grup politic puternic care să poată reprezenta o alternativă viabilă pentru guvernarea țării.

Avînd două funcții de maximă răspundere

Liderul liberal-democraților germani amenință să se retragă de la conducere

Liderul Partidului Liberal-Democrat (PLD) din Germania, ***Klaus Kinkel*** **(foto)**, a provocat o adevărată furtună în rîndul propriului său partid prin amenințarea de a se retrage de la conducere, dacă miniștrilor din cadrul PLD li se va interzice să dețină și mandate în Parlamentul federal. Kinkel, care este și ministru de Externe al Germaniei, fusese, în mai multe rînduri, criticat de către membrii PLD, care îi pun la îndoială capacitatea de a se ocupa în același timp de cele două funcții: cea de lider de partid și cea de ministru. În plus, el este acuzat că poartă principala răspundere pentru eșecul PLD în alegerile generale din luna octombrie a.c., tot mai multe voci cerînd demiterea sa de la conducere. Într-un interviu acordat postului de televiziune ZDF, Kinkel se arată optimist, afirmînd că nu va renunța la funcția executivă și nici la locul cîștigat în Parlament, în octombrie. Totuși, o decizie finală în acest sens va fi luată în cadrul congresului PLD, care va avea loc la sfîrșitul acestei săptămîni, în orașul est-german Gera, precizează REUTER.

Cu o cheltuială imensă și o mîndrie pe măsură

Budapesta găzduiește Reuniunea la vîrf a CSCE

■ *istoricul CSCE și scopurile acestei organizații* ■ *Statele Unite își reafirmă implicarea în Europa* ■ *Kremlinul nu vede cu ochi buni extinderea NATO spre Est* ■ *Iugoslavia nu participă la reuniunea CSCE de la Budapesta* ■

■ Ce înseamnă CSCE

Liderii celor 53 de state membre ale Conferinței pentru Securitate și Cooperare în Europa (CSCE) se întîlnesc luni și marți la Budapesta, în cadrul unui ***summit*** de mare importanță pentru soarta continentului european. Creată la începutul anilor '70, ca forum de promovare a dialogului Est-Vest, CSCE include toate statele europene, SUA și Canada. Inițial, numărul membrilor acestei organizații era de 35, însă, prin dezmembrarea fostei Uniuni Sovietice, CSCE a ajuns să cuprindă 53 de țări, depășind hotarele Europei și extinzîndu-se pînă în Asia. CSCE nu include nici o structură militară și nu deține forțe armate proprii, militînd pentru soluționarea conflictelor exclusiv pe cale diplomatică. Summit-ul din 1975, de la Helsinki, a stabilit liniile directoare politice ale forumului, determinînd fostele state comuniste să semneze o serie de acorduri de mare importanță în privința drepturilor omului. La rîndul lor, țările din Răsărit au fost satisfăcute de legitimitatea pe care o primeau cu această ocazie, precum și de faptul că documentele de la Helsinki le consfințeau inviolabilitatea frontierelor. Totuși, acordurile din 1975 nu au fost respectate de către guvernele comuniste, ele devenind valabile doar după instaurarea noilor democrații est-europene, în 1989-1990.

La acest summit al CSCE nu va participa Republica Federală Iugoslavia, care a fost suspendată din acest forum în vara anului 1992. Mulți participanți la această reuniune sînt de acord că a fost făcută o mare nedreptate Iugoslaviei și a fost creat un precedent prin suspendarea ei.

■ Prezența lui Bill Clinton la Budapesta s-a limitat la doar șapte ore

Prezența președintelui SUA, ***Bill Clinton***, la summit-ul CSCE de la Budapesta semnifică intenția Statelor Unite de a se implica, în continuare, în problemele de securitate europeană. O sursă de la Casa Albă a declarat că prezența sa și discursul de 15 minute pe care îl va ține în plenul reuniunii din capitala ungară vor sublinia atașamentul SUA față de crearea unor noi mecanisme europene de securitate și va releva dorința americanilor de a asista la o amplificare a rolului CSCE în acest domeniu. În discuțiile pe care le va avea cu liderii europeni, președintele Clinton va analiza posibilitatea implicării CSCE în procesul de pace din Europa și din fostul spațiu sovietic, abordînd, de asemenea, posibilitatea ca forumul european să participe activ la operațiunile de menținere a păcii, cu precădere în Bosnia. Cu aceeași ocazie, șeful statului american va lua cuvîntul în cadrul ceremoniei de semnare a acordului START-1, prin care Ucraina, Belarus și Kazahstan se angajază să își reducă arsenalele nucleare.

■ Elțîn se împotrivește extinderii NATO către Est

Înainte de a părăsi Moscova pentru a lua parte la summit-ul CSCE de la Budapesta, președintele rus ***Boris Elțîn*** a reafirmat că ***"Rusia se opune extinderii sferei de influență a NATO spre Est, deorece o asemenea măsură ar duce la apropierea frontierelor aliate de Federația Rusă"***. După cum consideră REUTER, Moscova se va folosi de acest argument al expansiunii Organizației Tratatului Nord-Atlantic, precum și de încercările nereușite ale acestei alianțe de a pune capăt conflictului din Bosnia, pentru a transforma forumul CSCE într-o instituție pan-europeană de securitate.

Agenda summit-ului CSCE cuprinde și semnarea Tratatului de Neproliferare Nucleară, de către președintele ucrainean, ***Leonid Kucima***. După o serie de convorbiri preliminare, purtate pînă duminică noaptea, ieri a avut loc ceremonia de semnare a memorandumului prin care va fi garantată securitatea Ucrainei. Semnatare au fost cele patru mari puteri nucleare ale lumii, Rusia, Statele Unite, Franța și Marea Britanie. Diplomații de la Kiev insistă ca garanțiile primite să fie similare celor de care beneficiază statele din cadrul NATO, în timp ce Occidentul refuză să ofere astfel de garanții unui stat din afara Alianței, și cu atît mai puțin unuia care a aparținut fostului bloc sovietic.

Președintele ***Ion Iliescu*** și-a început duminică vizita la Budapesta, prilejuită de participarea la întîlnirea la vîrf a Conferinței pentru Securitate și Cooperare în Europa (CSCE). Astfel, președintele Iliescu a purtat convorbiri, încă de duminică, cu omologul său bulgar, ***Jelio Jelev***, cu primul ministru ungar, ***Gyula Horn***, și cu președintele Republicii Moldova, ***Mircea Snegur***. Întîlnirea cu Snegur a avut un caracter de surpriză. Ea s-a produs imediat după sosirea lui Ion Iliescu la hotelul Hilton. În cele două zile ale summit-ului, șeful statului român va mai avea întrevederi cu premierul spaniol, ***Felipe Gonzales***, cu președintele Ucrainei, Leonid Kucima, cu premierul Marelui Ducat de Luxemburg, ***Jacques Santer*** (viitorul președinte al Comisiei Europene), cu premierul danez, ***Poul Nyrup Rasmussen*** - la cererea acestuia din urmă, și cu liderul Azerbaidjanului, ***Heydar Aliev***. Astăzi, Ion Iliescu se va întîlni cu președintele Ungariei, ***Arpad Gončz***. În ceea ce-l privește, în intervenția sa la reuniune, președintele Moldovei, Mircea Snegur, a avansat ideea privind caracterul umanitar al procesului retragerii Armatei a 14-a ruse din Transnistria.

■ Cheltuielile totale ale Conferinței se ridică la un miliard de forinți

Aproape 3000 de delegați cu acreditare oficială, reprezentînd 70 de țări și organizații internaționale, la care se mai adaugă peste 1500 de ziariști și reporteri, asediază Budapesta începînd de duminică. În numărul oaspeților nu sînt incluși agenții serviciilor secrete, veniți pentru asigurarea securității înalților demnitari, efectivul cărora se cifează la ordinul miilor, completînd numărul polițiștilor și agenților din serviciile similare ale Ungariei. Organizatorii au închiriat 300 de autoturisme speciale de la firmele Mercedes și Mitsubishi, dar foarte multi șefi de stat aduc mașinile lor proprii, bineînțeles, blindate. Cheltuielile totale ale Conferinței depășesc 1 miliard de forinți, din care, Serviciul de documentare și al interpreților consumă aproape 60%. Pentru bugetul Ungariei, Conferința înseamnă o cheltuială suplimentară de 300 de milioane de forinți, restul fiind finanțat din surse externe. Oaspeții sînt cazați în nouă hoteluri de lux. Prețul unui sejur de cîteva ore depășește 1000 DM. Lucrările Conferinței au început ieri, la orele 9,00 dimineața. Întreg centrul orașului este blocat pentru circulație, începînd de duminică. Mașinile găsite pe străzile intrate sub interdicții sînt ridicate de poliție. Pînă duminică seară fuseseră ridicate deja aproape 1000 de autoturisme. O serie de trasee ale transportului în comun au fost suspendate, publicul fiind îndrumat să folosească metroul. **(Radu MEȘNIȚĂ)**

Deși Guvernul de la Groznîi a început negocieri cu o delegație rusă

Cecenia continuă să se pregătească de război cu Rusia

■ *ex-președintele fostului Parlament de la Moscova, Ruslan Hasbulatov, a părăsit Republica Cecenă, unde el era văzut ca unul dintre cei mai importanți lideri ai opoziției*

Situația în Cecenia a fost ieri relativ calmă. Comisia guvernamentală rusă de lucru în problema reglementării situației din Cecenia, condusă de ***Veaceslav Mihailov***, a luat legătura cu părțile beligerante și a propus o întîlnire comună. Guvernul Ceceniei s-a arătat inițial dispus să aibă convorbiri cu oficialitățile ruse, dar nu și cu reprezentanții forțelor de opoziție (care acceptaseră, anterior, medierea Rusiei), apoi a revenit, acceptînd să înceapă tratative cu opoziția. Scopul final al negocierilor ar fi încheierea unui tratat între Rusia și Cecenia cu privire la separarea puterilor.

Rusia speră că se vor putea găsi ***"puncte comune de contact"***. Unul din membrii delegației Dumei de Stat - ***Vladimir Lîsenko*** - a afirmat că ***"încercarea de rezolvare a problemei cecene cu ajutorul forței ar fi o catastrofă". Boris Elțîn***, înainte de a pleca la Budapesta, a declarat că ***"Cecenia este o problemă internă a Rusiei și o vom soluționa în funcție de evoluția situației"***.

Autoritățile cecene se pregătesc în vederea unui atac masiv al forțelor ruse. Coloane de tancuri și vehicule blindate ruse se deplasează către granița cu Cecenia, trecînd prin Osetia de Nord.

Duminică, ministrul adjunct al Apărării din Rusia, ***Boris Gromov***, a recunoscut că unele trupe regulate ruse au fost implicate în lupte, de partea opoziției, însă ***"fără a le fi fost permis să facă acest lucru"***.

Fostul președinte al Parlamentului rus, ***Ruslan Hasbulatov***, una dintre principalele personalități ale opoziției cecene, a părăsit regiunea, convins că rușii o vor invada. **(Mirela BUZILĂ)**

Va fi rezolvată problema monedei europene unice?

Ideea unei monede europene unice a revenit în atenția opiniei publice occidentale, 64% dintre britanici și 65% dintre germani fiind favorabili unui referendum pe această temă, relevă rezultatele unui sondaj de opinie publicat luni de ziarul londonez "Financial Times". Sondajul, realizat de institutele "MORI" în Marea Britanie și "EMNID" în Germania, mai demonstrează și reținerea populației față de o mai strînsă integrare europeană, numai 27% dintre britanici și 23% dintre germani sprijinind procesul integraționist. Unul din patru britanici chestionați consideră că apartenența la Uniunea Europeană (UE) este în defavoarea intereselor Marii Britanii. Sondajul de ieri face parte dintr-o amplă dezbatere publică din Occident, cauzată de viitoarea revizuire, în 1996, a Tratatului de la Maastricht.

Socialiștii britanici cer limitarea puterii politice a monarhiei

În Marea Britanie a izbucnit un scandal politic în urma comentariilor făcute de ***Jack Straw***, membru de frunte al Partidului Laburist, de opoziție, în legătură cu redefinirea rolului monarhiei. Straw, care este purtătorul de cuvînt al opoziției pentru chestiuni politice interne, a afirmat că dorește limitarea fondurilor publice alocate membrilor de frunte ai familiei regale, precum și îndepărtarea unora dintre puterile politice ale acestora. El a apreciat că monarhia britanică se află într-un moment de cotitură. Ea poate continua să fie vîrful unui sistem ierarhizat de clase sociale sau să se transforme, devenind simbolul unei societăți lipsită de clase. Partidul Conservator, de guvernămînt, a condamnat remarcile lui Straw, afirmînd că va apăra monarhia în fața oricăror atacuri. Un membru al Cabinetului, ***Michael Heseltine***, a acuzat Partidul Laburist de subminarea esenței însăși Constituției britanice.

Monitor GLOBAL
Info Marketing și Computere
Noi tehnologii în Comunicații
Finanțe și Afaceri
Politică și Economie
Traduceri din:
- The Economist
- Business Central Europe
- Focus
- Business Week

TV EUROPA NOVA canal 54
Marți, 6 decembrie ora 17.05 urmăriți emisiunea
Conexiuni economice
Managementul firmei
Invitați: Panaite Nica, Ștefan Pruteanu
Redactor: Nucu Florea

Citiți VOCEA ROMÂNIEI
Cotidian al Guvernului
Ziarul care vă oferă informație diversă, obiectivă, completă și utilă din surse sigure și autorizate.
Cotidianul VOCEA ROMÂNIEI îl puteți găsi la chioșcurile RODIPET și rețeaua companiei NORD-EST.
Dar cel mai sigur este abonamentul pe care îl puteți face la toate oficiile poștale.
Ziarul VOCEA ROMÂNIEI cu difuzare garantată în toate județele vă oferă spațiu publicitar la tariful cel mai mic.
Relații la tel/fax: 211.18.58 și telefon: 211.04.37.

AGFA Agfa FILM garantează calitatea fotografiei dvs.
Cuza Vodă 9, Tel. 113846

elicom PAGING
Tel:116772; 117300, Fax 117956
Vă transmite operativ mesajele personale în: Iași, București, Constanța, Pitești, Oradea, Sibiu și Craiova
MOTOROLA
PAGER-UL DVS. VĂ SCOATE DIN MULȚIME!

ASBEER IAȘI vă invită să cumpărați o bere proaspătă și aromată.
BERE BLONDĂ
O bere care nu trebuie să lipsească nici unui meniu.
- la sticle de 1/2 l.
- preț 240 lei-fără TVA
1786 HRUBA PĂCURARI
6600 Iași, str. Păcurari nr. 95, tel. 032/11.59.47, fax: 032/25.19.75

MARȚI
6 decembrie 1994
Inclus în nr. 286 (1042)

monitorul Sport ®

SECȚIUNEA B
SPORT,
PUBLICITATE,
DIVERTISMENT

Fotbal - Divizia A

Final de stagiune în Copou

Avem și noi, la Iași, "tifosi" nostri

O galerie formidabilă

După partida pe care *F.C. Lynx* a disputat-o la Tg. Neamț, fanii care formează galeria team-ului din Copou s-au întors la Iași cu autocarul clubului, prilej cu care i-am observat pe îndelete. Erau niște puști simpatici, toți pînă la 20 de ani, cu steaguri, maieuri și șepcuțe în culorile alb-albastre și cu însemnele echipei de suflet și care, mîndri că stau alături de cei pe care-i divinizează, nu îndrăzneau să facă prea mult zgomot. În schimb, pe stadion, atît la Tg. Neamț, cît și sîmbătă la Iași în partida *F.C. Lynx - F.C. Rm. Vîlcea,* nu le tăcea gura, cîntînd continuu și încurajîndu-și din toate puterile favoriții. Impresionant este repertoriul lor, fără cuvinte jignitoare la adresa adversarilor, dar mai impresionant a fost gestul de a-i aplauda pe jucătorii ieșeni chiar și după o înfrîngere, cum au făcut-o, de altfel, la Tg. Neamț. Vopsiți pe față la fel ca fanaticii danezi sau suedezi, dinamici și abordînd un steag uriaș de dimensiuni 10x10 m, membrii galeriei au avut o contribuție deloc de neglijat în stimularea ambiției formației ieșene, tam-tamul din tribune și toată gama de cîntece încurajatoare cîștigînd întotdeauna războiul psihologic cu adversarii.

1 Selena	17	13	2	2	37-11	41
2 Brăila	17	11	1	5	41-11	34
3 Bucovina	17	10	3	4	25-18	33
4 LYNX	17	9	4	4	33-18	31
5 Cetatea	17	9	2	6	29-25	29
6 Poiana	17	9	1	8	26-26	28
7 Portul	17	8	1	8	28-29	25
8 Plopeni	17	8	1	8	22-25	25
9 Pitești	17	7	2	8	33-27	23
10 Faur	17	6	4	7	24-20	22
11 Mizil	17	6	4	7	25-23	22
12 Constant	17	7	1	9	22-24	22
13 Buzău	17	7	1	9	16-23	22
14 Rocar	17	7	1	9	17-33	22
15 Vîlcea	17	6	1	10	20-25	19
16 Acord	17	6	1	10	26-38	19
17 Flacăra	17	4	4	9	20-30	16
18 Callatis	17	2	2	13	21-59	8

Sînt probleme și la Vîlcea

Măcinată de timp și mai ales de "noua ordine economică", F.C. Rm. Vîlcea, cîndva prezentă în aristocrația fotbalistică a țării, se zbate în anonimat, neremarcîndu-se practic sîmbătă la Iași decît prin combatitivitate și rarele șarje ofensive ale jucătorului Gaiță (care este și antrenor secund), care au spart cît de cît categorica dominare ieșeană. După meci, antrenorul vîlcenilor, ***prof. Vasile Grosu*** spune cu umor că, în actuala conjunctură, ***în echipa pregătită de domnia sa poate juca orice fotbalist care se urcă în trenul de Rm. Vîlcea***. De fapt, se referea la faptul că jucătorii de valoare au fost cedați cu ușurință altor echipe de primă divizie: Cr. Lazăr la Sibiu, V. Popa la Pitești, Cristea și Stancu la Bistrița, Moldoveanu la Dinamo, iar ca soluții de compromis au fost folosiți jucători achiziționați din județ, sau juniori localnici pe care nu i-a vrut nimeni.

Întrebări neliniștitoare

Cu toate că F.C. Lynx a cîștigat la scor, după o evoluție bună, în vestiarul echipei nu erau manifestări de bucurie ca altădată. Cauza: incertitudinea privind viitorul lor de fotbaliști în orașul Iași. Se va înființa S.C. IAȘI, vor rămîne actualii patroni, vor fi forțați să plece care încotro, cum au făcut nu cu mult timp în urmă colegii lor de la Constructorul? Sînt întrebări care-i macină, și al căror răspuns îl doresc cît mai curînd! **(Leonard CĂNĂNĂU)**

Judo - Campionatele Naționale pe echipe

"Totul s-a decis în ultimele meciuri"

■ ***ne spune prof. Viorel Hudac, antrenor la Politehnica C.S.Ș. Unirea Iași***

Sîmbătă și duminică, la București, s-au disputat întrecerile din cadrul ultimei etape a Diviziei A la judo. Băieții de la Politehnica C.S.Ș. Unirea (antrenați de prof. C. Bordea) s-au clasat pe locul al V-lea, dar în lot au fost cîteva indisponibilități. Medalia, însă, au adus-o fetele care s-au situat pe locul III, la egalitate, în ceea ce privește numărul de victorii (patru) cu primele două clasate. Am cerut cîteva amănunte unuia dintre antrenorii fetelor, prof. Viorel Hudac (merite deosebite îi revin și celuilalt antrenor, Mihai Luca).

- Care au fost rezultatele echipei ieșene?

- După ce am condus pe Steaua cu 3-0, am fost egalați în primul meci, la 3, pierzînd la punctaveraj (22-30). În rest, am obținut numai victorii: 3-2 cu Vranis Focșani, 3-3 (19-18) cu C.S.M. Cluj - echipa care a cîștigat titlul, 3-3 (30-27) cu Parîng Lonea, 3-3 (27-20) cu Minerul Filipeștii de Pădure.

- Care a fost lotul de care ați beneficiat?

- În ordinea categoriilor: Dana Bahnă, Anca Merlă (48 kg), Ana-Maria Țolea, Mihaela Budacă (52 kg), Angela Budacă, Irina Băcăuanu (56 kg), Ionela Moise, Anca Botez (61 kg), Ioana Babiuc, Mihaela Odăgeru (66 kg), Iuliana Sidor (72 kg), Liliana Dumitrache, Livia Olteanu (peste 72 kg).

- După cîte am înțeles, primele trei echipe au avut același număr de puncte dar...

- ... departajarea s-a făcut după ippon-averaj. Cel mai bine a stat echipa din Cluj, apoi Steaua și pe locul III am venit noi. De fapt, titlul s-a decis în ultimele meciuri: C.S.M. - Steaua și Poli - Minerul. În ceea ce privește meciul echipei noastre, vă pot spune că adversarele noastre s-au mobilizat exemplar, victoria noastră fiind obținută destul de greu.

- Este pentru a treia oară cînd echipa de fete obține o medalie...

- În cele patru ediții ale Diviziei A, Politehnica C.S.Ș. Unirea a cîștigat o dată titlul și de două ori consecutiv a fost medaliată cu bronz.

- Ce urmează?

- Activitatea competițională pe 1994 s-a încheiat. Federația Română de Judo mai are, însă, în program, două acțiuni: 13-17 decembrie la Brașov, un stagiu de pregătire și perfecționare a antrenorilor și 10-11 decembrie, la Onești, un stagiu de formare și atestare a arbitrilor. **(A consemnat Dan BAHRIN)**

INFORMARE LA M.T.S.

Sportul ieșean în coborîre

■ ***fată de anul trecut, județul Iași a pierdut șase locuri în clasamentul pe țară privind rezultatele la competiții internaționale ■ există posibilitatea subvenționării de la buget a echipei de handbal C.S.M. Iași ■***

La sfîrșitul săptămînii trecute, la sediul Ministerului Tineretului și Sportului a avut loc informarea anuală și aprecierea rezultatelor sportive ale fiecărui județ. Au participat domnii ***Alexandru Mironov*** (ministrul de resort), ***Nicolae Mărășescu*** (secretar de stat), toți directorii "Direcțiilor Județene pentru Tineret și Sport" din țară, contabili și președinți ai cluburilor departamentale, județul Iași fiind reprezentat de d-nii ***Dan Pavelescu (foto), Adrian Poiană și Florin Popovici***. Deși anul 1994 a fost cel mai bun al sportului românesc, cîștigîndu-se 205 medalii la ***Campionatele Mondiale și Europene*** (precedentul record fiind de 168), județul Iași a ocupat abia locul 27, cu 33,88 puncte, față de anul trecut cînd a acumulat 44,61 puncte și s-a clasat pe locul 21. După cum aprecia dl. Dan Pavelescu, la potențialul sportiv al județului, performanțele concretizate în medalii obținute la întrecerile internaționale (probe olimpice și neolimpice) sînt slabe, în ciuda faptului că Iașul are mulți campioni naționali, însă, rezultatele pe plan intern nu se punctează. În ceea ce ne privește, directorii D.J.T.S. Iași ne-au spus că ministerul va lua în calcul și secția de handbal a C.S.M. Iași în cazul în care se va rectifica bugetul pe 1994, lucru la care se așteaptă aprobarea de la Parlament. În ceea ce privește bugetul alocat de guvern sportului pentru anul 1995, se estimează că acesta va fi mai mare decît cel al anului trecut cu 15 miliarde de lei.

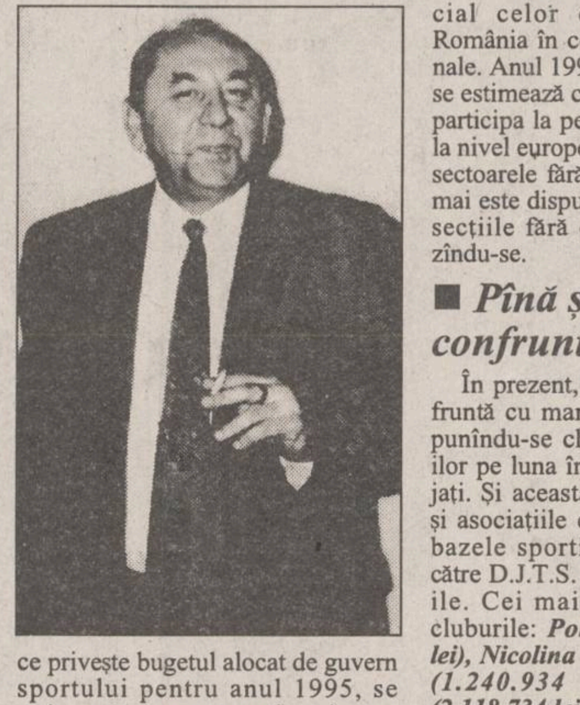

De asemenea, s-a pus problema modificării Legii sponsorizării, cerîndu-li-se celor prezenți propuneri concrete pentru redactarea aceleiași legi, dar într-o altă variantă, astfel încît aceasta să ajute sportul și nu să-i sperie pe eventualii investitori. Prioritățile financiare vor fi acordate anul viitor, în special celor ce vor reprezenta România în competițiile internaționale. Anul 1995 fiind an preolimpic se estimează că sportivii români vor participa la peste 100 de competiții la nivel european și mondial. Pentru sectoarele fără rezultate, M.T.S. nu mai este dispus să acorde subvenții, secțiile fără eficiență autoexcluzîndu-se.

■ *Pînă și D.J.T.S. se confruntă cu greutăți*

În prezent, D.J.T.S. Iași se confruntă cu mari greutăți financiare, punîndu-se chiar problema salariilor pe luna în curs ale celor angajați. Și aceasta, deoarece cluburile și asociațiile care au beneficiat de bazele sportive administrate de către D.J.T.S. nu și-au plătit datoriile. Cei mai mari debitori sînt cluburile: ***Politehnica (7.286.780 lei), Nicolina (606.902 lei), Iasitex (1.240.934 lei), F.C. Lynx (2.118.734 lei)*** și lista ar putea continua. De la dl. Adrian Poiană am aflat că în prezent la D.J.T.S. sînt angajați 74 de salariați, cu toate că necesarul după actele normative este de 156. "Degeaba s-a primit aprobare de a le oferi al 13-lea salariu, cînd recomandarea este ca acesta să fie acordat din venituri proprii", a mai menționat directorul adjunct al D.J.T.S. Iași. **(Leonard CĂNĂNĂU)**

Se apropie meciul de fotbal cu Israel, din preliminariile C.E.

Iordănescu are probleme

Selecționerul echipei naționale a României, ***Anghel Iordănescu*** nu a putut comunica ieri lotul de jucători pentru meciul cu Israel, din preliminariile C.E., de la ***Tel Aviv (14 decembrie).*** Dintre cei 11 jucători care activează în străinătate, 5 nu joacă la echipele lor de club, din diferite motive. "***Situația lui Hagi rămîne delicată, el fiind accidentat și efectuează antrenamente individual. Federația a trimis faxul clubului Barcelona, dar nici conducerea clubului, nici antrenorul Cruyff nu au răspuns cererilor noastre. Mi-e frică de faptul că nu-l vom putea folosi pe Hagi, cu toate că el mi-a declarat că ar vrea să joace***" a menționat Iordănescu. Alte probleme are selecționerul cu "belgienii" de la Cercle Bruges, Dorinel Munteanu și Tibor Selymes, pe care clubul respectiv vrea să-i rețină pentru meciul din campionat. În ceea ce-i privește pe "englezi", Iordănescu a avut mai multe discuții cu antrenorul lui Tottenham, Gary Francis, care în cele din urmă și-a dat acordul . "***Francis a cedat numai după ce i-am promis că va veni la națională și Dan Petrescu, pentru că Tottenham are meci cu Sheffield Wednesday în Premier League***". Dificilă este situația lui Miodrag Belodedici (Real Valladolid), care nu mai este nici măcar rezervă la club. Belo va fi însă prezent la Larnaca, joi seara, alături de tricolori. Răducioiu acuză dureri la gamba piciorului drept, iar antrenorul lui Espanol îl vrea în meciul cu Compostella. Lupescu este sănătos, dar clubul din Leverkusen dorește să-l rețină pentru etapa din Bundesliga. Probleme de sănătate ridică Daniel Timofte, aflat sub supravegherea medicului Pompiliu Popescu. Iordănescu a anunțat că va fi convocat sigur Gheorghe Craioveanu ("U" Craiova). Nu va fi selecționat Daniel Prodan (Steaua), conducerea clubului militar anunțînd că jucătorul respectiv mai are nevoie de 7-10 zile de recuperare. Programul de pregătire va începe joi în Cipru, la Larnaca, după care naționala va pleca luni la Tel Aviv pentru meciul de miercuri cu Israel. **(MEDIAFAX)**

Patronii continuă să se amuze

Un meci de milioane

Într-unul din numerele anterioare ale cotidianului nostru ați putut citi că la Iași se intenționează organizarea unui campionat de fotbal al firmelor. Pînă cînd numărul firmelor doritoare să participe la această întrecere va fi suficient de mare pentru demararea acestei acțiuni, inițiatorii ideii, cei de la "***Guard Security***" continuă să se antreneze. În meciul revanșă, programat sîmbătă, au învins echipa firmei "***Karate Masters***", cu 13-9. Însă, gluma se îngroașă! La sfîrșitul acestei săptămîni "Guard Security" va juca împotriva selecționatei firmei "***Iulius***". Pînă aici, nimic neobișnuit. ***Miza este însă de un milion de lei!*** Învingătorul ia totul. Cine știe, poate că în Iași sînt și alte firme, la fel de puternice care ar putea ajuta sportul de performanță. **(D. BAHRIN)**

Vrînd să respecte limita de vîrstă

Juan Antonio Samaranch nu mai candidează la președinția CIO

Președintele Comitetului Internațional Olimpic, ***Juan Antonio Samaranch*** a anunțat ieri că nu va mai candida pentru un nou mandat la alegerile din 1997. "***Este obligația mea să respect limita de vîrstă impusă pentru membrii CIO. Nu am de gînd să obțin un nou mandat peste 3 ani, pentru că nu am intenția să candidez***". În vîrstă de 74 de ani, Samaranch se află în prezent la Atena, pentru celebrarea a 100 de ani de existență a Comitetului Olimpic Grec.

PANORAMIC

Antrenorul Cîrțu a anunțat

Lotul olimpic al României pentru meciul cu Israel

Antrenorul echipei de tineret-olimpic a României, Sorin Cîrțu a anunțat lotul de 16 jucători convocați pentru meciul din preliminariile C.E., de marți (ora 16,45), cu echipa similară a Israelului:

Portari - Cristian Munteanu (Farul), Marius Bratu (Selena Bacău).

Fundași - Nicolae Stanciu (Rapid), Dan Potocianu (FC Național), Tiberiu Curt (Farul), Daniel Chiriță (Petrolul), Gabriel Popescu (Electroputere), Cornel Papură ("U" Craiova).

Mijlocași - Iulian Filipescu (Steaua), Ionuț Luțu (FC Național), Radu Niculescu (Inter Sibiu), Dorel Mutică (UTA), Petre Tinel (FC Național).

Atacanți - Adrian Ilie (Steaua), Florin Axinia (Ceahlăul), Augustin Călin ("U" Craiova).

Premieră în Est

Skandenberg la Cluj

La Cluj încep astăzi întrecerile primului ***campionat de Skandenberg*** organizat în Estul Europei. Vor participa, alături de concurenți din România și sportivi din Ungaria. Între cei 30 de doritori să-și încerce forța brațului se numără și trei polițiști din Cluj. Concursul se desfășoară la ***Restaurantul Potcoava de Aur*** și este dotat cu ***premii în valoare de 2 milioane de lei.***

Schi alpin

Vreni Schneider - învinsă la Vail

Elvețianca Heidi Zeller-Baehler s-a situat pe primul loc după cele două manșe ale probei feminine de slalom uriaș de la ***Vail*** (Colorado), pentru Cupa Mondială la schi alpin, fiind înregistrată cu timpul total de 2 min. 14 sec. 86 sutimi. Pe locurile următoare s-au clasat ***Vreni Schneider*** (Elveția) 2:15,08 și ***Marianne Kjoerstad*** (Norvegia) în 2:15,44. În clasamentul Cupei Mondiale la această specialitate, pe primul loc se află ***Heidi Zeller-Baehler*** cu 200 puncte, urmată de ***Vreni Schneider*** cu 140 puncte și ***Sabina Panzanini*** (Italia) - 112 puncte. În clasamentul general provizoriu, conduce aceeași Heidi Zeller-Baehler cu 289 puncte. În poziția a doua se află Vreni Schneider - 257 puncte, iar pe locul al treilea se găsește Katja Seizinger (Germania) - 143 puncte.

Fanii lui Tomba sînt dezamăgiți

Alberto și-a anunțat retragerea

Schiorul italian ***Alberto Tomba a*** anunțat că actualul sezon din Cupa Mondială este ultimul din cariera sa. În vîrstă de 27 de ani, Tomba a început excelent seriile de slalom, cîștigînd duminică proba sa favorită, pe pîrtia de la Tignes (Franța). "***Toți îmi spun să continui, dar eu sînt cel care știe cînd să se oprească***". Cu 34 de victorii în Cupa Mondială (23 la slalom și 11 la slalom uriaș), Alberto este departe de recordul suedezului Ingemar Stenmark (86 de victorii în "Circul Alb") și chiar de recordul acestuia în probele de slalom (40). "***Pe vremea aceea era mai ușor, cred că toți își dau seama de asta***". Tomba nu visează nici măcar să cucerească titlul mondial în acest an. El are în carieră două locuri secunde (1988, 1991, 1992), dar a renunțat la ideea de a cuceri locul 1 în clasamentul general, după ce mama sa l-a convins că probele de coborîre și slalom uriaș sînt prea periculoase. Înconjurat de multă lume care îl vrea pe "***Tomba la bomba***" pe pîrtie (există chiar un fan-club Tomba), italianul ar putea să-și amîne retragerea, așa cum a mai făcut-o.

Patinaj viteză

Bonnie Blair triumfă în Japonia

În concursul internațional de patinaj viteză de la ***Obihiro*** (Japonia), Bonnie Blair (SUA) a cîștigat proba feminină de 500 m cu timpul de 41 sec.03 sutimi, fiind urmată de Kyoko Shimazaki (Japonia) 41,13 sec. și Oksana Rafilova (Rusia) 41,27 sec. La 1000 m, Bonnie Blair a ocupat tot locul 1 în 1 min. 22 sec. 78 sutimi. Mihaela Dascălu (România) s-a situat a 8-a cu timpul de 1:24,84. La 500 m masculin s-a impus Manabu Horii (Japonia) 37,19 sec. Pe locul al doilea s-a clasat Hiroyasu Shimizu (Japonia) 37,39 sec. și Mike Ireland (Canada) - 37,74 sec. Yasunori Miyabe (Japonia) s-a clasat pe primul loc la 1000 m masculin, fiind cronometrat în 1:16,28. La 5000 m masculin, pe primul loc s-a clasat Rintje Ritsma (Olanda) în 6 min. 46 sec. 01 sutimi.

Hochei

"All stars" în Finlanda

Formația de hochei pe gheață a ***Ligii Profesioniste Nord-americane*** (NHL), condusă de celebrul Wayne Gretzky, a jucat, la Tampere, cu echipa locală Ilves. "All stars" au pierdut cu scorul de 4-3 (1-1, 0-1,2-1,1-0). Au înscris: Juha Lampinen, pasi Maattanen, Sami Ahlberg (2) pentru echipa gazdă, respectiv, Wayne Gretzky, Tony Granato, Steve Yzerman.

COMPANIA DE TURISM
NET
Tabere de schi pentru elevi și studenți la
BORSEC, VATRA DORNEI, DURĂU
între 57.000 lei și 84.400 lei
REVELION '95
DURĂU, VATRA DORNEI
Excursii în:
TURCIA - 10.12
65.000 lei
POLONIA - 17.12 - 45.000 lei
FRANȚA - PARIS - săptămînal
net
Informații și înscrieri:
IAȘI - Casa Modei - mezanin.
Telefon 032-117596.
PIATRA NEAMȚ - Tel. 033-631536.
KLM AGENT

Meciurile revanşă din turul III al Cupei UEFA

Lupescu şi Vialli au biletele în buzunar

jocuri pe muchie de cuţit la Parma, Napoli şi Dortmund

Roberto Baggio, marele absent al "Bătrînei Doamne"

Astăzi, miercuri şi joi se vor disputa partidele manşei secunde din turul al III-lea al Cupei UEFA la fotbal. După rezultatele înregistrate acum două săptămîni, în partidele tur, putem afirma că o parte din echipele ce vor juca la primăvară în sferturile de finală ne sînt deja cunoscute. E imposibil de crezut că puternica ***Juventus*** (chiar dacă va fi lipsită de aportul lui "Codiţă" Baggio) ar mai putea pierde calificarea după ce a învins pe ***Admira Wacker*** la Viena cu 3-1. Situaţie asemănătoare şi în cazul echipei lui Ionuţ Lupescu, ***Bayer Leverkusen,*** care joacă acasă cu ***G.K.S. Katowice***, echipă pe care a zdrobit-o în tur cu 4-1. Emoţii nu mai au nici jucătorii lui ***Nantes*** (singuri francezi rămaşi în competiţie) în confruntarea cu ***F.C. Sion***. Ei au avantajul acelui 4-0 clar înregistrat pe propriul teren şi n-ar fi nici o surpriză să se impună şi în Elveţia. ***Real Madrid*** e şi ea cu un pas în "primăvara europeană" după victoria cu 3-2 pe terenul danezilor de la ***Odense***. La meciul retur vor fi, probabil, 100.000 de spectatori pe "Santiago Bernabeu", veniţi să asiste la un nou succes al lui Butragueno şi compania. Tot la adăpostul unei victorii realizată în deplasare (2-1 cu ***Trabzonspor***) va juca şi ***Lazio***, echipa celor trei "magnifici", Signori, Boksic şi Casiraghi. Şi aici conturile par încheiate...

Am lăsat la urmă meciurile cu adevărat importante ale serii. E vorba de disputele ***Borussia Dortmund - Deportivo La Coruna, Napoli - Eintracht Frankfurt şi Parma - Athletic Bilbao***, în care gazdele pornesc de la scorul de 0-1 în defavoarea lor. Partidele se anunţă extrem de echilibrate şi disputate, dar cronicarul, care a urmărit integral cele trei partide tur, îşi permite să facă un pronostic: ***Borussia, Eintracht şi Parma***. De va fi sau nu aşa vom afla în scurt timp; cert este că - indiferent ce echipe se vor califica din aceste trei partide - în sferturi vor ajunge numai echipe una şi una, care promit dispute de înalt nivel la primăvară. **(Ion C. TEODOR)**

Programul meciurilor

Astăzi

Bayer Leverkusen (Germania) - **G.K.S. Katowice** (Polonia)
În tur: 4-1 (ora 18,30)

Borussia Dortmund (Germania) - **Deportivo La Coruna** (Spania)
În tur: 0-1 (ora 21,20)

Lazio Roma (Italia) - **Trabzonspor** (Turcia)
În tur: 2-1 (ora 21,30)

Juventus Torino (Italia) - **Admira Wacker** (Austria)
În tur: 3-1 (ora 21,30)

Real Madrid (Spania) - **Odense B.K.** (Danemarca)
În tur: 3-2 (ora 18,15)

A.C. Parma (Italia) - **Athletic Bilbao** (Spania)
În tur: 0-1 (ora 20,00).

Miercuri:

S.S.C. Napoli (Italia) - **Eintracht Frankfurt** (Germania)
În tur: 0-1 (ora 18,45).

Joi:

F.C.Sion (Elveţia) - **Nantes** (Franţa)
În tur: 0-4 (ora 21,30).

Toată Europa joacă fotbal

Il Calcio: Sampdoria a cîştigat derby-ul genovez

În ultimul meci din etapa a XII-a a Campionatului italian de fotbal, Sampdoria a învins Genoa cu 3-2 (2-1). Au înscris :Vierchowod '14, Lombardo '23, Maspero '82, respectiv, Miura '13, Galante '87.Fotbalistul japonez Kazuyoshi Miura a înscris primul său gol în Campionatul italian (Serie A), devenind astfel primul reprezentant al fotbalului din "Ţara Soarelui Răsare" înscris pe lista marcatorilor. În vîrstă de 27 de ani, atacantul formaţiei Genoa, este la a patra apariţie în echipă, de la venirea sa în Peninsulă. "Kazu" a jucat în "Premier J.League" la formaţia Kawasaki Verdy, marcînd 20 de goluri din 36 de partide.

Partida Milan - Reggiana a fost amînată pentru 11 ianuarie, 1995.

Clasament

1. Parma	*12*	*8*	*3*	*1*	*23-9*	*27 p*
2. Juventus	*11*	*8*	*2*	*1*	*17-8*	*26 p*
3. Roma	*12*	*6*	*5*	*1*	*19-7*	*23 p*
4. Fiorentina	*12*	*6*	*4*	*2*	*18-18*	*22 p*
5. Lazio	*12*	*6*	*4*	*2*	*22-12*	*22 p*
6. Bari	*12*	*7*	*1*	*4*	*15-12*	*22 p*
7. Sampdoria	*12*	*4*	*5*	*3*	*17-11*	*17 p*
8. Foggia	*12*	*4*	*5*	*3*	*14-11*	*17 p*
9. Inter	*12*	*4*	*5*	*3*	*11-8*	*17 p*
10. Cagliari	*12*	*4*	*5*	*3*	*10-9*	*17 p*
11. AC Milan	*10*	*3*	*4*	*3*	*7-8*	*13 p*
12. Torino	*10*	*3*	*3*	*4*	*10-12*	*12 p*
13.Cremonese	*12*	*4*	*0*	*8*	*9-15*	*12 p*
14. Napoli	*12*	*2*	*6*	*4*	*16-23*	*12 p*
15. Genoa	*12*	*3*	*2*	*7*	*13-19*	*11 p*
16. Padova	*12*	*2*	*2*	*8*	*10-28*	*8 p*
17. Reggiana	*11*	*0*	*3*	*8*	*5-18*	*3 p*
18. Brescia	*12*	*0*	*3*	*9*	*6-23*	*3 p*

Campionatul spaniol - etapa a XIII-a: trei echipe la egalitate

Real Sociedad - Real Madrid 1-1 (0-0);Barcelona - Deportivo La Coruna 1-1 (1-0); Atletico Madrid - Athletic Bilbao 2-1 (1-0); Valencia - Albacete 3-3 (2-1); Real Oviedo - Real Betis 0-0; Sevilla - Espanol 3-0 (3-0); Real Valladolid - Celta 1-1 (0-0); Compostela - Racing Santander 2-1 (1-1); Tenerife - Logrones 4-0 (2-0); Real Zaragoza - Sporting Gijon 3-2 (0-1).

Clasament

1.Real Madrid	*13*	*8*	*3*	*2*	*30-15*	*19 p*
2. La Coruna	*13*	*7*	*5*	*1*	*24-13*	*19 p*
3. Zaragoza	*13*	*8*	*3*	*2*	*23-15*	*19 p*
4. Barcelona	*13*	*7*	*3*	*3*	*21-13*	*17 p*
5. Real Betis	*13*	*5*	*6*	*2*	*20- 7*	*16 p*
....						
18.Albacete	*13*	*2*	*5*	*6*	*18-26*	*9 p*
19.Valladolid	*13*	*2*	*4*	*7*	*7-25*	*8 p*
20.Logrones	*13*	*0*	*5*	*8*	*5-23*	*5 p*

Campionatul olandez, etapa a XV-a: surprinzătoarea Roda

RKC Waalwijk - NAC Breda 2-0 (2-0); Twente Enschede - PSV Eindhoven 2-2 (1-0); Feyenoord Rotterdam - Vitesse Arnhem 0-3 (0-1); Groningen - Sparta Rotterdam 4-0 (1-0); Utrecht - Dordrecht '90 3-1 (0-0);Volendam - Ajax Amsterdam 2-2 (2-2);

Clasament

1. Roda	*15*	*9*	*6*	*0*	*29-8*	*24 p*
2. Ajax	*13*	*10*	*3*	*0*	*39-9*	*23 p*
3. Twente	*14*	*8*	*5*	*1*	*34-18*	*21 p*

Campionatul Belgiei - etapa a XIV-a: Cercle - învinsă acasă

Ostende - Lierse 0-3; Cercle Bruges - Ekeren 1-2.

Clasament

1.Anderlecht	*14*	*9*	*3*	*2*	*32-16*	*21 p*
2.Standard	*14*	*9*	*3*	*2*	*24-11*	*21 p*
3.Bruges	*14*	*8*	*3*	*3*	*30-15*	*19 p*
4.Lierse	*14*	*8*	*2*	*4*	*29-18*	*18 p*
5.Seraing	*14*	*6*	*5*	*3*	*24-16*	*17 p*

Restanţe

Anglia -17:Queen's Park Rangers - West Ham United 2-1 (2-0);

Germania - 17: Schalke - Bochum 3-2 (2-1).

SPORT CAN-CAN

Şi puşcăriaşii joacă fotbal

Aşa cum informează revista "L'Equipe Magazine", în Liga a IV-a franceză activează din actualul sezon o echipă de fotbal formată din deţinuţii închisorii din Lannemezan. Echipa puşcăriaşilor e un fel de "selecţionată mondială", atît timp cît portarul e israelit, unul dintre fundaşi, croat, iar atacanţii sînt un algerian şi un polonez. Această formaţie dispută toate meciurile pe teren propriu, între zidurile închisorii şi fără nici un spectator.

Fostul vicecampion mondial, viitorul vicepreşedinte?

Cunoscutul pilot argentian Carlos Reutemann, vicecampion mondial de Formula I în 1981, a avut o frumoasă ascensiune politică după ce s-a retras din activitatea competiţională. El a fost timp de 4 ani guvernatorul provinciei Santa Fé, iar la încheierea mandatului a primit o propunere din partea lui Carlos Menem (mare iubitor de fotbal şi automobilism) să candideze pentru postul de vicepreşedinte al ţării. Deocamdată, Reutemann n-a spus nici da, nici ba...

Berti Vogts, luat în colimator de către presă

Selecţionerul echipei de fotbal a Germaniei, Berti Vogts, a acţionat în judecată două ziare de scandal, "B.Z." din Berlin şi "Morgenpost" din Hamburg. Cele două publicaţii au făcut cunoscute anumite zvonuri conform cărora în mariajul familiei Vogts ar fi apărut o criză, determinată de faptul că doamna Vogts şi-a găsit un amant cu 13 ani mai tînăr decît ea. Herr Berti a negat toate aceste zvonuri, calificîndu-le drept "calomnii de cea mai joasă speţă, ce vor trebui probate în instanţă".

Gary Garlan s-a convertit la muzică

La 19 ani Gary Garlan era considerat una din cele mai mari speranţe ale echipei Denver Nuggets şi ale baschetului american, cu reale perspective de ascensiune în elita profesioniştilor. El a abandonat însă sportul cu mingea la coş, dedicîndu-se muzicii şi devenind membru al trupei ce o acompaniază pe celebra Whitney Huston. Are oare vreo importanţă că Gary este fiul lui Judy Garlan şi fratele Lizei Minnelli? **(Ion C. TEODOR)**

VOGATORE MULTIUSO
un echipament ideal de antrenament la domiciliu
250.000 lei
Dimensiuni 73 X 114 X 66 cm
Acest produs se găseşte la magazinul FRAROM

THIGH-MASTER
un aparat care are grijă de silueta ta
55.000 lei
Acest produs se găseşte la magazinele FRAROM şi VOGUE

LYNX COM SRL
oferă ORGANIZAŢIILOR SINDICALE pentru POMUL DE CRĂCIUN, tricotaje din bumbac (treninguri, pijamale, pantaloni) la preţuri imbatabile.
Comenzi şi relaţii la telefon **220072**.

CEASURI ELVEŢIENE FĂCUTE PENTRU GENERAŢII
CANDINO DOXA TISSOT
LA RAIONUL DE BIJUTERII AL MAGAZINELOR **COLIERUL** (lîngă Tribunal), **VOGUE** şi **COMPLAY** (din Botoşani)
zilnic: 10.00 - 17.00
Comenzi speciale sau informaţii: Firma **NEST**, 6600 Iaşi, Casa Modei (mezanin), tel. 032/ 117596

AGENŢIA DE TURISM MOLDAVIA Tel. 112564, 211330
Iaşi, str. 14 Decembrie 1989, nr. 4 (fostă Ştefan cel Mare nr. 4)
organizează excursii în ţările:
TURCIA 7, 10, 14, 18 decembrie - 66.000 lei
POLONIA 7, 13, 14 decembrie - 49.000 lei
Organizăm REVELION '95 în staţiunile Lacul Roşu, Vatra Dornei

FRESCO MADE IN ITALY
Reprezentanţa FRESCO Iaşi
Str. Aleea Rozelor nr. 8 sc. B, et. II, ap. 12, telefon/fax 132607
vă oferă din stoc sau la comandă:
● VITRINE FRIGORIFICE ORIZONTALE ●
● CUPTOARE PIZZA ●
● DOZATOARE PENTRU SUCURI ŞI BERE ●

PRINT COLOR SRL
Societate Mixtă Româno-Italiană
Str. Săvescu nr. 3, tel. 114718, fax 117631
produce pentru dvs. material publicitar:
- autocolante din PVC şi hîrtie
- termocolante
- foi cu antet
- cărţi de vizită
- legitimaţii plastifiate
- sigle
- etichete
- prospecte
- coperţi
- calendare
- imprimări: pixuri, brichete
- firme luminoase

PREMS
PREM BRAŞOV
PRIN MAGAZINUL DE PIESE AUTO Str. Sf. Lazăr 76 Tel. 119353
VĂ OFERĂ
■ Arbori cotiţi DACIA 1300, 1410, ARO D-127, SAVIEM ■ Cuzineţi ■ Pivoţi ■ Bielete direcţie ■ Bielete antiruliu ■ Ax cu came pt. OLTCIT ■ Seturi motor DACIA 1300, 1410, ARO D-127
Program: luni - vineri - 8^{00}-19^{00}
sîmbătă - duminică - 8^{00}-14^{00}.

SC DIVAS IMPEX SRL
Str. G. Ureche nr. 3, bl. W. Mărăcineanu-parter (in spatele tribunalului). Tel. 117830, 115923.
Program: 9,00-17,00, sîmbătă 9,00-12,00.
vinde televizoare en gros, en detail, cu plata în rate
• Goldstar • NEI • NEI (bifonic) • Olympus • First Austria • Grundig • Megavision • Audisonic • Sharp • Toshiba • TelefunKen • Akai •
OJT TRIBUNAL Str. G. Ureche Reprez. Electronica DIVAS IMPEX Bl. W. Mărăcineanu Str. Sf. Lazăr (fosta 7 Noiembrie)
Cu adevărat, cele mai mici preţuri din Iaşi!

EXPOZIŢIE CU VÎNZARE LA MAGAZINUL VOGUE
CEASURI & CURELE ELVEŢIENE

S.C. TUDOR MAGNUM PLUS S.R.L.
vinde en gros şi en detail produse import SUA şi Anglia
- fermoare fixe şi detaşabile
- tercot impermeabil
- finet
- căptuşeală
- blană sintetică
- nasturi metalici şi de plastic
- dischete 3 M - 3,5-DS-4D cu certificat de origine SUA - 2500 lei cu TVA inclus
Program - 8.00 - 18.00, sîmbătă 10.00 - 14.00
str. Sf. Lazăr nr. 4A (lîngă BANKCOOP)

S.C. DI-ZI S.R.L.
UNIC DISTRIBUITOR ÎN MOLDOVA AL DULCIURILOR KENT
• gume
• caramele
• biscuiţi
• dropsuri "Eucaliptus"
• jelibon
• ciocolată la 100 gr şi 50 gr
• alune
• cafea boabe
• ness "Jakobs"
• ţigări: Marlboro, Kent, Camel, Assos, L&M, BT
A redus special pentru d-voastră preţurile, pentru perioada sărbătorilor de iarnă.
Telefon/fax 032/116018
Iaşi - 6600, str. Albă nr. 2 (lîngă cotidianul "24:ORE")

1. Sven Otto Littorin - SUEDIA - CREŞTEREA ŞI DECLINUL STATULUI BUNĂSTĂRII SOCIALE
2. Alina Mungiu - ROMÂNIA - MOD DE FOLOSIRE
3. Ilie Şerbănescu - JUMĂTĂŢILE DE MĂSURĂ DUBLEAZĂ COSTURILE SOCIALE
Aceste cărţi le puteţi cumpăra de la biroul de "Mică publicitate" al cotidianului MONITORUL, la parterul magazinului MATERNA.

FIMEX
O ALEGERE INSPIRATĂ
Distribuitor autorizat RTC
● hîrtie imprimantă (1,2,3 exemplare) format A4, A3
● hîrtie offset pentru tipografie
● role hîrtie pentru:
  ■ case de marcat
  ■ calculator de birou
● role hîrtie pentru fax şi telex
Str. Cuza Vodă nr. 10. Telefon/fax 211333.

VÎNZĂRI

UNIVERSAL RX
oferă din stoc:
DISCHETE
3M
și foi adezive
pentru notițe
POST IT
Vă așteptăm zilnic la
sediul nostru
din str. G. Ureche nr. 3.
Tel./fax 112058.

sc TACT M.G.S. SRL
Iași
vă oferă:
■ VODCĂ 36°, 42°
■ ROM EXTRA 38°
■ RACHIU 33° ■ VINURI
Produsele sînt la
cele mai mici prețuri,
și le puteți găsi în
str. CANTA, bl. 503.
Program zilnic
9,00-13,00, 14,00-18,00,
sîmbătă 9,00-13,00.
Vă așteptăm!

■ **Vînd mașină de cusut, preț 200.000 lei, negociabil. Tel. 212074. (386966)**

■ Vînd aparat de încălzit apă, termoinstant. Tel. 164726. (385999)

■ Vînd sacoșe, pungi, polietilenă, înaltă densitate. Tel. 164726. (385998)

■ Vînd aspiratoare Raketa 12 A, 400 W putere. Preț fix 60.000 lei. Tel. 143983. (386328)

■ **Vînd roboți de bucătărie cu storcător de legume și fructe, tocător legume și fructe, cuvă de un litru pentru frișcă și maioneză, mașină de tocat carne și rîșnit cafea, două viteze, 600 W putere. Preț fix 100.000 lei. Tel. 143983. (386778)**

■ Vînd tacîmuri argintate, 24 bucăți. Tel. 210222. (386954)

■ Vînd dolari, seriozitate. Telefon 178595. (386792)

■ **Vînd goblenuri neînrămate. Tel. 152394. (386985)**

■ Vînd casă de marcat japoneză, sigilată, complexă (două programe plus TVA), ieftin. Tel. 130113. (780104)

■ **Vînd mașină de cusut "Singer", preț 200.000 lei și dormeză pentru o persoană, preț 50.000 lei. Telefon 162213.**

AUTO-MOTO

■ **Vînd motor Renault 12, neechipat, adaptabil la Dacia 1310. Asigur garanție. Telefon 154987. (386904)**

■ **Vînd Opel Kadett, două portiere, an fabricație 1981, înmatriculat, în perfectă stare de funcționare. Preț 1800 dolari, negociabil. Telefon 115001.**

■ Vînd Opel Kadett 1200 cmc, preț convenabil, insistați. Tel. 159088. (780116)

■ **Vînd Dacia 1310 TX break, 30 mii km,1990, bleu 616, carte de indentitate, preț negociabil. Telefon 117403.**

■ **Vînd Dacia 1300, an fabricație 1976, cu piese de schimb, preț foarte convenabil. Telefon 153820.**

■ **Vînd VW Scirocco 1,8 l, an fabricație 1986, 4100 dolari, negociabil. Telefon 210770.**

■ **Vînd Dacia 1310, Ungaria, 1987, motor nou, vopsită. Vizibilă șos. Arcu 67, bl. 13-B, cu nr. 4-IS-3269, culoare crem. Telefon 210578.**

■ **Vînd ARO 244 D, motor Brașov, 1986, 4500 DM și VW Passat 1600, 3700 DM, ambele înmatriculate, prețuri negociabile. Telefon 117394.**

■ **Vînd 2 Dacii 1310 TLX, aduse recent în țară, fabricație 1987 și 1988, funcționare și aspect ireproșabile, preț 4 milioane lei, negociabil. Relații la telefon 125164.**

■ **Vînd Dacia 1300, an 1980, necesită vopsirea caroseriei, schimbat cauciucuri, preț negociabil - 2,5 milioane lei. Telefon 144741.**

■ **Vînd ARO 10, nou, 1400 km rulați, preț negociabil - 3800 dolari sau echivalent în lei. Relații la telefon 159134.**

■ **Vînd 3 Dacii 1310, două TLX și una TX, fabricație 1988 și 1990, aspect și funcționare ireproșabile. Relații la Service Dancu și la telefon 127070, zilnic.**

■ **Vînd Dacia 1310 break, an fabricație 1988 și Dacia 1310 TX, an fabricație 1989, import Ungaria, la prețuri negociabile. Telefon 171988, după ora 9,00.**

■ **Vînd Dacia 1310 TX, din 1987, stare excepțională, preț 3,9 mil. lei, negociabil. Telefon 270057.**

■ **Vînd urgent Dacia 1310, break, fabricație 1987, import Ungaria. Telefon 139585.**

■ **Vînd Dacia din 1988, Ungaria, stare tehnică foarte bună, preț avantajos. Relații la telefon 1[illegible]9777 sau 132050.**

■ **Vînd Dacia 1310 TX, an fabricație 1982, preț fix 2 milioane lei și Dacia 1310 TX, an fabricație 1984, preț fix 2,5 milioane lei. Telefon 120516.**

■ **Vînd Dacia break 1310 TX, 1987, stare impecabilă. Telefon 211467.**

■ **Vînd Dacia 1310 TX, Ungaria, an fabricație 1987, stare foarte bună. Telefon 120719.**

■ **Vînd Dacia 1310, an fabricație 1982, neînmatriculabilă și certificat Dacia 1310, an fabricație 1992. Relații la telefon 170550.**

■ **Vînd Dacia 1310, fabricație 1986, stare excepțională, preț negociabil. Telefon 115003, între orele 9,00-18,00.**

■ **Vînd urgent, extrem de avantajos, Dacia 1310 break, an fabricație 1986, înmatriculată. Telefon 175584, 177174.**

■ **Vînd Dacia 1310, din 1992, cu 15 mii km la bord, preț fix 4,5 milioane lei. Telefon 177372.**

■ **Vînd urgent Dacia 1310, fabricație 1991, 5 trepte viteze, motor 1410, preț informativ 4,7 milioane lei. Telefon 152093.**

■ **Vînd Oltcit 11 RM, fabricație, decembrie 1990, și remorcă, 250 kg, preț avantajos. Telefon 143921 sau 127281.**

■ **Vînd urgent Dacia 1310, an fabricație 1987, 5 trepte viteze, culoare alb 13, carte de identitate, revizie tehnică 96, dotată cu RC autorevers, boxe, huse, alarmă antifurt, portbagaj, halogen, toate noi, stare tehnică foarte bună, preț 4,7 milioane lei, negociabil. Telefon 163109, sau la Bingo Select.**

■ **Vînd Dacia 1310 TX, Ungaria, 1989, 49 mii km, stare ireproșabilă, preț negociabil 5,1 milioane lei. Relații la telefon 167996.**

■ **Vînd Dacia 1310 TX, an fabricație 1986, înmatriculată recent, adusă din Germania. Telefon 170011.**

■ **Vînd ARO 244 D, motor Brașov, urgent. Adresa: str. Arh. Berindei, fostă Muncii nr. 38, la casă, cartier Galata.**

■ **Vînd Dacia 1300, an fabricație 1980, cu baterie și motor nou, 5 cauciucuri noi, recent antifonată și vopsită metalizat, preț 2,7 mil. lei, negociabil. Telefon 127914.**

■ **Vînd Dacia 1310, motor 1400, culoare alb 13, producție feb. 1994, 9000 km, radiator mare, cauciucuri străine, baterie străină, capitonată și aripă dreapta față, plăcuțe frînă spate-față, carburator, delcou și rulmenți presiune pentru Oltcit. Telefon 211365.**

■ **Vînd Dacia 1310, stare și întreținere foarte bune, cu revizia făcută și număr schimbat. Telefon 153903.**

■ **Vînd Renault 25, neînmatriculabil an fabricație 1985, în stare bună. Telefon 035/15648, Bîrlad.**

■ **Vînd Opel Record 20 E, înmatriculat; sau certificat și piese. Telefon 25, com. Dumești-Iași, Deleanu Daniela.**

■ **Vînd Fiat Fiorino, 1989, 10 milioane lei, VW Passat neînmatriculabil, piese VW Passat. Telefon 137743.**

■ **Vînd auto străine, ani fabricație 1989-1993, direct din Germania. Telefon 137743.**

■ **Vînd Audi 100, an fabricație 1977, cap. cil. 1577 cmc, automatic, înmatriculat; sau schimb cu garsonieră. Telefon 157168.**

■ **Vînd Opel Kadett 1,3, fabricație 1982, cu motor nou, 1992, stare ireproșabilă, adus în țară 1994, vama achitată. Telefon 165660; 131857.**

■ **Vînd Audi 80, 4 portiere, cauciucuri noi, stare foarte bună, înmatriculat, carte tehnică, verificare 1996. Telefon 174616.**

■ **Vînd autoturism Zaz, 40 CP, perfectă stare de funcționare, carte identitate, înmatriculat. Telefon 121321.**

■ **Vînd VW Passat, 1981, 80 km, 1600 cmc, benzină, 4 uși, gri metalizat, original, vama neplătită, neînmatriculat, preț neg. 1500 dolari. Telefon 144741.**

■ **Vînd Austin 1,3 LS, cap. cil. 1200 cmc, consum 5l benzină/100km, fabricație 1986, înmatriculat cu numere noi și carte de identitate, impecabil, preț 2,8 mil. lei. Telefon 121193.**

■ **Vînd Mercedes 300 diesel, recent adus în țară, cutie de viteze normală, funcționare ireproșabilă. Telefon 121193.**

■ **Vînd VW Jetta, cap. cil. 1300 cmc, 4 portiere, culoare albă, recent adus în țară, avantajos. Telefon 121193.**

■ **Vînd Opel Ascona C, fără acte, stare perfectă, model deosebit, 2,8 mil, lei, neînmatriculabil; sau schimb cu autoturism înmatriculat (cu mici defecțiuni). Telefon 221783.**

■ **Vînd urgent Renault 30, 3-IS, 1600 cmc, servoaccelerație, frînă, direcție, închidere geamuri, trapă, electrice, check, control, altele, 3,8 mil. lei. Telefon 176742.**

■ **Vînd Mercedes 240, verificare tehnică înscrisă, cîrlig remorcare, funcționabilă, preț negociabil și avantajos. Telefon 167524.**

■ **Vînd VW Golf, înmatriculat cu 12-IS, consum 6l/100 km, stare perfectă de funcționare, preț 1100 DM, fix și motor 1100 cmc, preț 1500 mii lei. Telefon 135975.**

■ **Vînd Citroen Visa 17 diesel, din 1986, 110 mii km și cumpăr acte pentru aceeași marcă. Telefon 123932.**

■ **Vînd Mercedes Cobra 230, benzină, stare ireproșabilă, convenabil, adus recent. Te. 116475.**

ELECTRONICE

Vînd radio cu pick-up "PACIFIC" în stare perfectă de funcționare.

Relații la telefon 164248, după ora 17.

■ **Vînd aparat filmat "Revue", 150.000, negociabil sau schimb cu aparat foto cu flash, electronice, accept numai oferte serioase. Telefon 128782. (386918)**

■ Vînd televizor alb-negru "Sirius 252", stare perfectă de funcționare, preț negociabil, 140.000 lei. Telefon 129420, după ora 14,00. (386919)

CASE - TERENURI

URGENT!
Vînd apartament 4 camere, 70 mp, bloc 4 nivele, et. 3, faianță, gresie, telecablu, telefon, fototapet nemțesc. Foarte convenabil.
Tel. 153386.

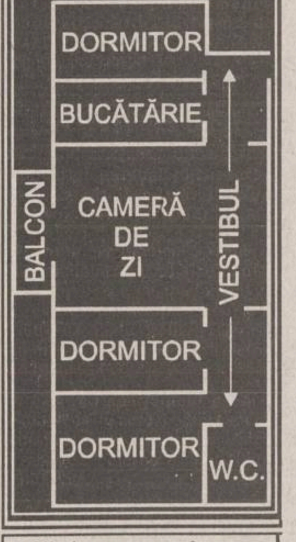

■ Vînd apartament 2 camere, zona Podu Roș, sau schimb cu garsonieră plus diferență. Tel. 122095. (386951)

■ **Vînd teren 400 mp și garaj tip Somaco 6,60x3,30, cu racord electric 380 V, posibilități apă, canalizare, gaz. Tel. 162159. (386975)**

■ Vînd garsonieră str. Primăverii nr. 7B. Tel. 154534, după ora 16,00. (386960)

■ **Vînd apartament 3 camere, confort I, îmbunătățit, și garaj în Vaslui. Relații la telefon 035/340194, după ora 19,00.**

■ Vînd casă cărămidă, 3 camere, sală, cerdac, beci. Smîrdan 63. Tel. 135793, după ora 17,00. (5678)

■ Vînd apartament 2 camere, parter, zona Gării, Iași. Tel. 112114 sau 126523. (780112)

CUMPĂRĂRI

■ Cumpăr dolari 2020-2060 lei/buc., mărci 1300 lei/buc, franci francezi, lire italiene, sterline. Telefon 161489. (386791)

■ Cumpăr pudră "Caron" Telefon 114261. (386993)

■ Cumpăr saltea dublă "Relaxa", dimensiuni 2 x 1,60 m. Telefon 154987. (386905)

ÎNCHIRIERI

■ Caut garsonieră sau apartament, de preferat cu telefon, indiferent de zonă. Telefon 139116. (386916)

■ **S.C.NUTRIMOLD S.A. Iași, str. Chișinăului nr. 41, telefon 131990, anunță că unitatea oferă spațiu de închiriere la Lețcani, șoseaua Lețcani - Cucuteni, 0,5 kg de gară, fost complex vaci, oferă două adăposturi la fosta fermă de vaci Popricani, deasemenea două adăposturi la ferma de vaci Cîrniceni, comuna Țigănași. (780105)**

SCHIMBURI

■ **Schimb garsonieră confort I Huși cu similar Iași. Telefon 111346, seara. (386623)**

■ Schimb apartament 3 camere, decomandat, cu 2 băi, faianță, gresie, parchet, cu apartament 2-3 camere, zonele Păcurari, Autogară, Podu de fier, Tătărași, cu diferență negociabilă. Telefon 164056. (386724)

■ Schimb apartament proprietate două camere, confort sporit cu similar București sau Valea Prahovei. Telefon 01/6663026. (38995)

■ **Schimb apartament 3 camere, confort I, semidecomandat, proprietate, zona Oancea, cu apartament 2 camere, confort I, zona Tătărași, și diferență 3-4 milioane lei, sau auto. Telefon 174060.**

■ **Schimb apartament 3 camere, Canta, proprietate, cu apartament 2 camere și garsonieră. Telefon 145709, orele 9,00-15,00, zilnic, pentru Mioara.**

■ **Schimb (vînd) apartament 4 camere, proprietate, 100 mp, cu apartament 3 camere și diferență. Telefon 126854.**

■ **Schimb apartament 2 camere, decomandat, parter, bloc cărămidă, Cantamir, pentru apartament 2-3 camere, parter, numai la strada principală, Autogară, P. Roș, diferență apreciabilă. Telefon 167180.**

■ **Schimb mașină Opel Ascona, fabricație 1986, pentru apartament cu o cameră. Telefon 270034.**

■ **Schimb apartament 4 camere, Tătărași, 3 balcoane, 2 băi, et. 2, cu 2 apartamente a două camere, zonele Tătărași, T. Vladimirescu, Tg. Cucu, Păcurari. Telefon 176646.**

■ **Schimb căsuță 3 camere, beci, fîntînă, curte 300 m, nefinisată, tablă aluminiu, zona Motel, cu apartament 3 camere, Tătărași, T. Vladimirescu, Tg. Cucu, plus auto, vechime maxim 2 ani (Dacia). Telefon 141917, orele 9,00-18,00.**

■ **Schimb apartament 2 camere, proprietate, pentru 2 garsoniere, indiferent de zonă. Telefon 153702, zilnic.**

■ **Schimb casă cu trei camere și teren 2000 mp, în sat Ciurea, comuna Ciurea, cu mașină și diferență. Telefon 221268.**

■ **Schimb casă modestă, T. Vladimirescu, 2 camere și teren 230 mp, pentru apartament 2 camere, et.1-3, P. Roș, Tătărași, Păcurari.**

■ **Schimb (vînd) apartament 2 camere, Hala Centrală, parter, recent renovat, cu gresie, faianță și telefon, cu apartament 2 sau 3 camere, zona Copou, sau b-dul Independenței. Telefon 212120.**

■ **Schimb urgent apartament 4 camere, confort I, Țigarete, cu 3-2 camere, același confort, sau vînd cu 15-16 mil. negociabil. Telefon 163974.**

■ **Schimb (vînd cu 6 milioane neg.) apartament o cameră, șos. Nicolina, et. 4, a doua stație de tramvai de la P. Roș. Telefon 171392.**

■ **Schimb casă bătrînească, situată la periferie în Iași, cu teren la șoseaua Gara Nicolina, Avicola Uricani, Lețcani. Telefon 146023.**

■ **Schimb apartament 2 camere, confort I, 2 balcoane, boxă subsol, telefon, et. 4, Autogară, cu apartament 2 camere, conf. I, zona Tg. Cucu, P. de Fier, Pădurii, eventual ofer și diferență. Telefon 149208.**

■ **Schimb apartament 3 camere, conf. I, proprietate, et. 3, cu apartament 2 camere și diferență. Telefon 162332.**

■ **Schimb apartament 2 camere, cartier Tătărași, str. Ciric, confort II, et.1, parchet, telecablu, telefon, cu garsonieră și diferență neg. Eventual vînd. Telefon 175607.**

■ **Ofer garsonieră lîngă Gara internațională și diferență sau cumpăr garsonieră, confort I, zona Peco Dacia, Țigarete, Păcurari. Telefon 111426.**

■ **Schimb garsonieră, confort III, lîngă UMF, cu autoturism Dacia, stare perfectă. Telefon 130144.**

■ **Schimb apartament 2 camere, proprietate, str. Mușatini 5, cu 2 garsoniere sau o garsonieră plus diferență. Telefon 131831.**

■ **Schimb garsonieră Timișoara, centru, conf. I, et. 3, cu garsonieră Iași, zonele Păcurari, Autogară. Telefon 161309.**

■ **Schimb apartament 2 camere, conf. I, cu garsonieră conf. I, zonele Tătărași, Oancea, P. Roș, Cantemir, Talcioc, Păcurari, Doi Băieți. Telefon 172747.**

■ **Schimb apartament 2 camere, conf. I, din cărămidă, foarte călduros, parchet, faianță baie, balcon închis, bine întreținut, et. 3, bloc cu 4 nivele, cu apartament 3 camere, decomandat, cu Dacia din '86, în perfectă stare de funcționare, zona P. Roș, Nicolina II, plus diferență.**

■ **Schimb apartament 3 camere, conf. I, capăt CUG, et. 4, cu apartament 2 camere, conf. I, indiferent de zonă. Telefon 221537.**

■ **Schimb 2 corpuri de casă, avînd 1200 mp teren cultură, vie, pomi, cu două apartamente: unul cu 3 camere și unul cu două camere, et.1 și diferență de bani, negociabil. Solicit zonele C. Negri Silvestru, cu fața spre sud. Telefon 117187.**

■ **Schimb apartament 2 camere, decomandat, parter, Cantemir, cu apartament 2 camere, numai la parter, la strada principală, cu vad, ofer diferență 2-3 milioane lei. Telefon 167180.**

■ **Schimb apartament 3 camere, confort I, zona P. Roș, cu apartament 2 camere, cu telefon plus diferență. Relații la telefon 136363.**

■ **Schimb garsonieră confort I, parter, Tg. Neamț, pentru spațiu în Iași, cartier Tătărași. Telefon 177477.**

DECESE

Soția, copiii, socri, cumnații anunță moartea fulgerătoare a celui ce a fost
LUNGU CONSTANTIN (FLORIN) din Tomești. Dumnezeu să-l ierte.

Soția și copiii regretă dispariția fulgerătoare a celui ce a fost un iubit soț și tată
LUNGU CONSTANTIN (FLORIN)
din Tomești Iași.
Înmormîntarea, marți, 6.12.1994, ora 12,00.
Nu te vom uita niciodată.

Familiile Zavati și Bîrleanu anunță cu adîncă durere, stingerea din viață a dragului lor dr.
BOCEA GHEORGHE
Îi vom păstra o vie amintire și recunoștință pentru dragostea cu care ne-a înconjurat și îi aducem un ultim și pios omagiu.
Înmormîntarea va avea loc miercuri, 7 decembrie 1994, ora 11,00, la Cimitirul "Eternitatea".

CONDOLEANȚE

■ **Finii Cristea Mihai, Georgeta și Cătălin regretă profund moartea fulgerătoare a nașului lor LUCA DUMITRU din comuna Dobrovăț, sat Ruși, județul Iași, și transmit sincere condoleanțe familiei. (5681)**

■ **Cu adîncă durere, Olga, Maria - surori, Gavril - cumnat, Cristi, Dan - nepoți sînt alături de Anica Rusu - soție, Florin, Magda - copii, Mihai - ginere la marea durere provocată de moartea fulgerătoare a celui care a fost RUSU MIHAI și le transmit sincere condoleanțe. (780110)**

Colectivul de tehnicieni împreună cu șeful Fermei 5 a S.C. COMTOM S.A. Tomești sînt profund îndurerați de decesul fulgerător al colegului lor
LUNGU FLORIN.
Pe această cale transmit sincere condoleanțe familiei îndoliate.
Dumnezeu să-l ierte.

Familiile Antohi Aurel, Corduneanu Dumitru, Antohi Grigori transmit cele mai sincere mulțumiri și recunoștință tuturor celor care au fost părtași la durerea pricinuită de decesul celei care a fost
ANTOHI MARIA
cea mai afectuoasă și înțelegătoare mamă și soacră!

■ **Colectivul Clinicii a V-a Medicală, Spitalul CFR Iași transmite sincere condoleanțe doamnei dr. medic primar Dana Jolobceastăi, pentru pierderea suferită prin decesul tatălui, dr. MICU. (780117)**

COMEMORĂRI

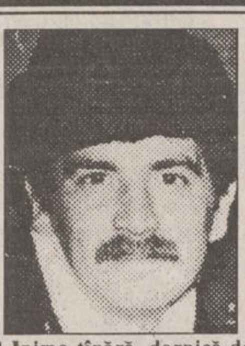

■ **Inima tînără, dornică de viață și realizări, devotat familiei pînă la sacrificiu și-a întrerupt firul vieții prea timpuriu, lăsînd în urmă suflete nemîngîiate pentru totdeauna, dar mai sfîșietor este strigătul de tată a micuței - Iris Dăscălescu. Într-o zi de decembrie, acum doi ani, soarta nemiloasă te-a răpit de lîngă noi. Nu există nimic în lumea asta să-ți înlocuiască ființa blîndă, sufletul nobil. E mare durerea unei despărțiri. Sînt zile numărate cu tristețe, care trec fără tine, NICUȘOR DĂSCĂLESCU, cel mai bun fiu, frate și tată. Cu mare durere în suflet, tata, surorile, nepotul îi păstrează o veșnică amintire. Dumnezeu să-i odihnească sufletul lîngă cei drepți. (386983)**

MULȚUMIRI

■ **Familia mulțumește tuturor celor care cu gîndul, vorba și fapta au fost alături de noi - Geta Dimitriu, Gabi și Dan Scutaru. (386913)**

OFERTE SERVICII

Cabinet de planificare familială S.E.C.S.
Cabinetul acordă consultații de planificare familială și contracepție, consultații ginecologice, endocrinologie, dermatologie și sexologie. Cabinetul dispune de o largă gamă de mijloace contraceptive: contracepție hormonală (Microginon, Marvelon, Triquilar, Exluton), sterilete Cooper T 380, diafragme 70 și 90, ovule spermicide produse în S.U.A., prezervative EUROPA, spermicid gel Gynol, contracepția "de urgență".
Relații la tel./fax 146613, sau la sediul cabinetului din str. Oastei nr. 2, clădirea Dispensarului Medical Copou.
Program: luni-vineri 8,00-12,00 și 15,00-19,00, sîmbătă 9,00-14,00.

SERVICII MEDICALE MOBILE
(asistență medicală de urgență, la domiciliu)
Sunați la telefon 113130/569,
zilnic, între orele 7,00-23,00.
"CORPO-SAN" vă ajută!

M.V.D.
FIRMĂ SPECIALIZATĂ ÎN CONSULTING
ASIGURĂ
■ constituirea S.C. cu capital românesc și mixt (SRL, SNC, SA) în regim de urgență; înregistrarea la Administrația Financiară, cod fiscal; ■ obținerea avizului de funcționare de la Primăria Iași; ■ constituire (înregistrare) filiale; ■ acte adiționale, mențiuni (lărgirea obiectului de activitate, asocieri, retrageri, cesiuni, majorări capital, puncte de lucru, radieri, dizolvări societăți).
Hotel "UNIREA", camera 107. Telefon **212299**, orele 10,00-20,00.

■ **PROFAMILIA, orice analiză de laborator. Tel. 230431.**

■ **Doriți un transport marfă ieftin cu Dacia- camionetă, carosată? Nu ezitați o programare prealabilă la 145259, orele 9,00-17,00; 114133, orele 17,00-20,00. (386349)**

■ Tehnoredactare, contabilitate, meditații pe calculator. Telefon 145662. (386789)

■ Tehnoredactare computerizată. Preț avantajos. Telefon 146477. (386978)

■ Transport avantajos marfă dubiță 1,3 t, decontare legală. Telefon 143610. (386959)

■ Profesor cu mare experiență, meditez română, orice nivel, foarte avantajos. Telefon 137282. (386982)

■ **Contabilă cu mare experiență, 20 de ani vechime, țin evidență contabilă, noul sistem de contabilitate (inclusiv TVA). Relații la telefoanele 155102 și 139010, între orele 12,00-22,00.**

■ **S.C. INTERMARKET S.R.L., prin magazinul KODAK, execută filmări video și orice servicii foto. Telefon 114210.**

■ **Excepțional! Filmări video profesionale, 23 mii lei/oră. Posibilități de deplasare cu mașina. Relații la magazinul LED FORCE. Telefon 211392, orele 10,00-20,00.**

■ **Ocazie rară. Transport marfă 1 t, 150-190 lei/km. Telefon 211392.**

■ **Executăm lucrări de DACTILOGRAFIE, preț minim. Telefon 172240 sau 148426.**

■ **S.C. 6M repară frigidere de orice tip, la domiciliu. Asigurăm garanție și calitate. Telefon 251006 și 147177.**

■ **Transport 1,5 sau 2 t sau 5 mc marfă sau 12 persoane cu microbuz, convenabil. Telefon 179368.**

■ **Executăm confecții metalice diverse, seriozitate, preț avantajos. Telefon 174143.**

■ **Transport marfă cu camion IFA 5t, acoperit cu prelată, numai interurban. Telefon 110838.**

■ **Executăm chei de contact și de portiere, pentru auto străine și românești. Telefon 112289 și 250235.**

■ **Transport 4,5 t, camion acoperit, 295 lei/km, cu TVA. Telefon 250235.**

■ **Depozităm marfă, pentru timp limitat, pentru societăți comerciale. Telefon 250235.**

■ **Filmări video de înaltă performanță, S-VHS, efecte speciale, montaj, coloană sonoră, numai pentru cunoscători și profesioniști. Telefon 142528.**

■ **Filmări video, fotografii pe Kodak, impecabile. Telefon 153735.**

■ **Proiectare, execuție construcții provizorii, modulate, chioșcuri, rafturi, amenajări interioare, reclame, înființare, dizolvare SRL, acte adiționale, documentații PSI, avize Sanepid, Primărie. Comision 20-150 mii lei, funcție de complexitatea serviciului; intermedieri, comisionări la domiciliul clientului. Telefon 175437, sau hotel Ceramica, cam. 69. Tudor Vladimirescu nr. 103 A.**

■ **Contabil autorizat, cu sediul la 100 de m de Piața Chirilă, execut lucrări complete pe computer, pentru societăți comerciale. Telefon 171738.**

■ **Doriți transport marfă ieftin cu Dacia, camionetă carosată? Nu ezitați o programere prealabilă la telefon 145259, orele 9,00-17,00; 114133, orele 17,00-20,00.**

■ **Transport marfă cu microbuz VW Transporter, max. 1t și cu Mercedes, max. 2 t. Telefon 114676.**

■ **Instalator, îmi ofer serviciile, montez set Olivia, Melania. Am baterii cu duș flexibil, inox. Telefon 152794.**

■ **Efectuez transport de persoane cu autoturism străin. Telefon 125880.**

■ **Transport marfă (max. 1t) cu Ford Tranzit. Decontare legală. Telefon 117727 și 137281.**

■ **Transport persoane și marfă cu Dacia, pe orice distanță, preț negociabil. Asigur confort și siguranță. Telefon 120910.**

■ **Servicii reprezentanță firme. Telefon/fax 032/173147.**

■ **Contabilă, cu vechime, experiență și atestat în noua contabilitate, țin evidență contabilă completă. Telefon 153609.**

■ **Transport persoane (marfă) cu Dacia 1310, preț 120 lei/km. Telefon 117374.**

■ **Transport marfă cu dubă 1t, preț 150 lei/km. Telefon 117374.**

■ **Efectuez lucru de mînă: croșetat, cusătură artizanat etc. Telefon 176733, orele 14,00-21,00.**

LICITAȚII

FEDERALCOOP Iași
organizează la sediul său din str. Sf. Lazăr nr. 39-41 în ziua de 16.12.1994, ora 10.00, **LICITAȚIE** pentru vînzarea unui ***imobil cu 10 spații din zidărie cu o suprafață de 540 mp și o magazie (baracă) metalică cu o suprafață de 294 mp și terenul aferent acestora, din orașul Tg. Frumos, str. 22 Decembrie 1989 nr. 29.*** Activul scos la licitație are în dotare centrală termică proprie, alei pietonale, curte betonată, căi de acces auto și este amplasat cu acces la calea ferată (posibilități de aprovizionare vagonabil). Spațiile nezidite au pardoseala din mozaic, pereții sînt placați cu faianță, există racord la rețeaua de apă a orașului. Relații la sediul firmei sau la telefon 142160, interior 50.

FELICITĂRI

LA MULȚI ANI!
Mult succes în viață și împlinirea tuturor dorințelor, pentru
NICOLETA MARIN
(Valea Lupului), cu ocazia zilei onomastice, din partea părinților, surorilor, fraților, cumnaților și nepoților.
LA MULȚI ANI!

LA MULȚI ANI!
și multă sănătate pentru
NICOLETA VORONCIUC
și
tăticul
NECULAI VORONCIUC
din partea familiei Macovei.
LA MULȚI ANI!

■ **Cu ocazia zilei onomastice, părinții Gheorghe, Maria Luca Ababei din Valea Lupului, sora Lenuța și cumnatul Costel Capracea urează fiului, fratelui și cumnatului lor Neculai Luca Ababei multă sănătate și un călduros "La mulți ani". (5671)**

■ **Cu ocazia zilei de naștere, soțul - Dan și fiii - Cătălin și Daniel îi urează dragei lor mame Lenuța Apetroaiei multă sănătate, fericire și un călduros "La mulți ani". (386998)**

■ **Cu ocazia împlinirii celor 40 de crizanteme, mămica și tăticu îi urează fiicei lor Lenuța Apetroaiei, multă sănătate, fericire și un călduros "La mulți ani!" (386997)**

PIERDERI

■ **Cine a pierdut rucsac maro în magazinul "Materna" să se prezinte la biroul de "Mică publicitate" al ziarului "Monitorul" (Magazin "Materna" - parter).**

■ Pierdut legitimație veteran de război pe numele Sîrbu D. Ioan. (780111)

■ Pierdut ciobănesc german. Ofer recompensă. Telefon 130785. (5672)

■ Pierdut decizie pensie nr. 99561 pe numele Stoica Maria. O declar nulă. (5674)

■ Pierdut carnet de student, cu nr. matricol 1706, pe numele Berbece Ștefan. Îl declar nul. (5675)

■ Pierdut decizie de pensie și certificatul de sănătate pe numele Dascălu Teodora. Le declar nule. (5676)

■ Pierdut carnet de student pe numele Balan Petru Cătălin. Îl declar nul. (5677)

■ Pierdut dosar cu diverse acte de societate pe numele S.C. MARGARITAR S.R.L., toate actele fiind pe trimestrul III. Le declar nule. (5680)

■ **Pierdut ștampilă triunghiulară, Spitalul de Boli Infecto-contagioase Iași, pavilionul 3 sus.**

DIVERSE

■ **S.C. AGROMEC S.A. din localitatea Răducăneni, județul Iași, produce din anul 1975 instalații de pornire pe timp rece. Unitatea a relansat producerea acestor utilaje la parametrii îmbunătățiți prin protecție la electrosecuritate, în baza certificatului de atestare emis în anul 1994 de către Institutul de Cercetări pentru Protecția Muncii, București. Livrare imediată. Relații la telefon 12 Răducăneni.**

CURSURI DE PRĂGĂTIRE PENTRU BACALAUREAT ȘI ADMITERE LA FACULTATE
Casa de Cultură a Sindicatelor Iași organizează, începînd cu data de 15 decembrie 1994, cursuri de pregătire la chimie organică și anorganică pentru bacalaureat și admitere la facultate. Înscrierile se fac la secretariat, zilnic, între orele 8 - 19.
Relații la telefon 135158

Doriți un cadou util, frumos și convenabil?
La magazinul **ANDONA** (stația tramvai spitalul PARHON) găsiți:
● porțelanuri de Dorohoi
● baterii și acumulatoare VARTA ● rechizite și jucării străine ● dulciuri ● parfumerie.
NOU!
La cumpărăturile peste 5.000 lei vă oferim un cadou.
Vizitați-ne!

Ansamblul de dansuri populare
HORA IAȘULUI
al Casei de Cultură a Sindicatelor primește noi membri, cu vîrsta cuprinsă între 18-25 ani, în vederea efectuării unor turnee la festivalurile internaționale de folclor în anul 1995.
Amatorii se vor prezenta în zilele de marți și joi, între orele 18-20, la instructorul ansamblului, maestrul coregraf Florin Nicoară.

CONSILIUL NAȚIONAL AL ÎNTREPRINDERILOR PRIVATE MICI ȘI MIJLOCII DIN ROMÂNIA - Filiala Iași
Vă informăm că sîntem în contact cu **CENTRO ESTERO - CAMERE COMMERCIO PIEMONTES TORINO** care, printre alte activități editează un buletin care se numește *"Richieste & Offerte DAL MONDO"* și care publică oportunități de afaceri din întreaga lume. Avînd în vedere că buletinul are un tiraj de 50.000 exemplare adresate întreprinzătorilor italieni, considerăm că aceasta este o ocazie deosebită pe care o putem folosi pentru mediatizarea oportunităților de afaceri românești. Pe toți cei interesați ca anunțurile lor să fie publicate **GRATUIT** în acest buletin îi așteptăm pentru înscrieri și alte informații la sediul nostru din str. Florilor nr. 2, sau la tel. 112026, zilnic, între orele 9,00-17,00.

Compania Marilor Spectacole București prezintă spectacolul extraordinar
MĂDĂLINA, DRAGOSTEA MEA
cu
Mădălia Manole, Jean Constantin, Cătălin Crișan, Aurel Moga, Gioni Dimitriu, Octavian Ursulescu.
Spectacolul va avea loc la Casa de Cultură a Sindicatelor Iași, în ziua de 8 decembrie 1994, ora 17. Biletele s-au pus în vînzare la casa sălii, zilnic, între orele 8 - 19.
Relații la telefon 135158

Doriți să nu vă mai sperie creșterea prețurilor?
Vă oferim un răspuns,, dacă expediați acest talon și adresa dvs. la:
"Idei de Afaceri" - Fast Business, OP 54, CP 46, București. (M2)

Cea mai citită publicație în limba engleză tipărită în România publică anunțurile dvs. pentru cititorii din străinătate și pentru turiștii străini din țară. Puteți publica în **The Times of Romania** *anunțuri matrimoniale, cereri și oferte de asociere, oferte și cereri de mînă de lucru, oferte turistice, alte anunțuri.* **The Times of Romania** *se distribuie săptămînal în marile hoteluri din țară, în ambasade, în consulate, tuturor companiilor mixte din România și în 18 țări din Europa de Vest și din S.U.A., pe bază de abonament. Anunțurile dvs. se primesc zilnic, la sediul cotidianului* **MONITORUL.** *Traducerea anunțurilor în limba engleză este asigurată de serviciul de specialitate al săptămînalului* **The Times of Romania.**

Datorită unui accident regretabil, colecția cotidianului MONITORUL a fost descompletată. Rugăm pe toți cei care ne pot sprijini la refacerea acestei colecții să se adreseze redacției. Exemplarele lipsă vor fi achiziționate contra cost, la prețuri negociabile.

Relații la telefon 172557, interior 16 sau 145610.

MONITORUL SENTIMENTAL

În orice prietenie există un risc

ROBERT: *"Timp de 10 luni am avut o prietenă pe care am iubit-o și o mai iubesc și acum. Prietenia noastră a fost frumoasă și a însemnat foarte mult pentru mine. Întotdeauna am căutat să fac așa cum am crezut eu că e mai bine pentru noi, gîndindu-mă în primul rînd la ea și abia apoi la mine. Încercam să-i îndeplinesc orice dorință, voiam să fie fericită alături de mine. Aș fi vrut să mă iubească și ea așa cum o iubeam eu. I-am mărturisit de cîteva ori sentimentele mele, dar ea nu a făcut-o niciodată. Evita mereu să discutăm despre noi și nu prea o interesa cînd îi vorbeam despre planurile noastre de viitor în care era inclusă și ea.*

... Știu că a mai avut un prieten pe care l-a iubit mult, dar nu a acceptat să-mi vorbească despre el. Poate din cauza asta n-a reușit să țină la mine cu adevărat, poate încă se mai gîndește la celălalt. Nu am reușit niciodată să aflu prea multe de la ea. Pentru mine a rămas un mister. Și nici acum nu știu ce să cred, de ce a vrut să ne despărțim.

A invocat motive ridicole și complet neîntemeiate. A vrut pur și simplu să scape de mine. Dar eu o iubesc și aș face totul să o pot aduce înapoi. Nu știu ce să fac".

- De multe ori, dragostea ne întinde capcane pe care, pe moment, nu le putem înțelege. Chiar dacă iubim cu adevărat pe cineva, nu înseamnă că sentimentele trebuie să ne fie împărtășite și tocmai acesta este unul din riscurile pe care ni le asumăm atunci cînd începem o prietenie. Îmi dau seama că ești derutat de hotărîrea neașteptată a prietenei tale și nu știi ce să crezi, dar, avînd în vedere cum evoluau lucrurile între voi, n-ar fi trebuit să te surprindă atît de mult. Faptul că ea evita mereu să discute mai serios despre voi și că nu a acceptat niciodată să-i pătrunzi gîndurile ar fi trebuit să fie un semn de întrebare pentru tine de mai mult timp. Sau poate tocmai acel aer misterios al ei, pe care tu nu l-ai putut înțelege, te-a atras și mai mult, a făcut-o și mai interesantă în ochii tăi.

Spui că a mai avut un prieten pe care l-a iubit mult, dar că nu a acceptat să-ți vorbească nici despre asta niciodată. Într-un fel, cred că a făcut bine. Ce rost are să-i vorbești băiatului cu care ești prietenă despre un altul care a fost cîndva?

Crezi că te-ai fi simțit mai fericit, dacă ea ar fi început să-ți povestească despre fostul ei prieten? Cu siguranță, că nu. Atunci cînd o dragoste s-a sfîrșit și apare o alta nouă, e bine să trăiești în prezent fără să te mai cramponezi de ce a fost. Prietena ta a înțeles acest lucru așa cum bine ar fi să faci și tu pe viitor.

Spui că a invocat anumite motive ca să vă despărțiți. Pentru tine acestea nu au fost decît niște pretexte pentru a nu mai rămîne împreună. Din moment ce tu ți-ai dat seama de acest lucru, comentariile mele nu ar mai avea nici un rost. Cred că în cele zece luni, cît ați fost împreună, ai fi putut reuși să ai o discuție cu ea, să lămurești anumite lucruri. Dacă încă mai dorești să încerci din nou, hotărîrea trebuie să fie numai a ta. Doar tu singur îți poți asuma responsabilitatea pentru ceea ce va urma.

ANA-MARIA

La moartea regizorului de film Gheorghe Vitanidis

E atît de important pentru noi, mai ales astăzi, în această perioadă de expansiune a răului, de proliferare a deriziunii, de amestecare a criteriilor, de confuzie a valorilor, de prăbușire morală și spirituală, toate acestea cauzate și stimulate, printre multe altele, istorice și conjuncturale, cu neșansa de a deveni și acestea istorice, de un pragmatism vulgar, agresiv, ordinar, fără scrupule, feroce, să extirpăm, în noi, seducția răului, să revenim la luciditate, să ne regăsim criteriile, să ne redescoperim valorile, repere necesare, repere hotărîtoare.

Critica noastră cinematografică, cîtă este, și este atît de puțină, într-o înaltă accepțiune a sa, adică de conștiință a artei cinematografice, se caracterizează printr-un partizanat dăunător, în nici un caz stimulativ, prin amabilitate sau agresivitate nefondate, printr-un fel de impresionism de circumstanță, deci, prin caracterul ei dominant de serviciu. Se observă, altfel spus, în actul, impropriu spus, critic, un exces de afectivitate, efectul unor interese extraartistice.

În ziua de 25 noiembrie, anul acesta, a încetat din viață regizorul de film Gheorghe Vitanidis. S-a născut la 1 octombrie 1929, la Mangalia. Absolvent al secției "Regie film" a Institutului de Artă Teatrală și Cinematografică "Ion Luca Caragiale", cu film de lungmetraj, de ficțiune, debutează în 1959, în colaborare cu A. Anghel, cu "Băieții noștri". Este un film programatic optimist, programatic idilic, adică, un film de comandă. Sîntem în plin dezmăț al așa-zisului realism socialist, acest idilism confecționat, cu stîngăcie, acest idilism trucat, impus din interese precise politice și ideologice. Acum, din perspectiva timpului, se poate spune că această formulă aberantă, de import, inevitabil, a intrat într-un acut conflict cu tradițiile locale, totuși, viciindu-le. Următoarele filme ale lui Gheorghe Vitanidis, ca și debutul, poartă pecetea acestei nefaste directive. În 1961 "Post-restant", în 1964 "Gaudeamus igitur", "Șeful sectorului suflete" în 1967, "Răutăciosul adolescent" în 1968, "Facerea lumii" în 1971, "Ciprian Porumbescu" în 1972, "Dimitrie Cantemir" în 1974, "Clipa" în 1978, "Burebista" în 1981, "Dragostea și revoluția" în 1983, "Masca de argint" în 1984, "Colierul de turcoaze" în 1985, "În fiecare zi mi-e dor de tine" în 1986.

A folosit formule artistice variate, de la comedie la filmul de epocă, de la filmul de aventuri la cel istoric. Ceea ce caracterizează aceste filme este o evidentă stăpînire a tehnicii filmării, dar fără finalitate estetică. Filmele lui au o oarecare cursivitate, o oarecare fluență, dar le lipsește, cu desăvîrșire, inspirația, fiorul creator. Filmele lui Gheorghe Vitanidis sînt filme doar de consum, convenționale, de conjunctură. Fiecare film, la vremea lui, a avut succes. Dar succesul unei lucrări cu pretenție de artă nu poate să influențeze decît temporar valoarea sau nonvaloarea acesteia. Numai timpul repune atît subprodusele artistice, cît și operele de artă, în ordinea lor firească. Succesul pe care l-au avut filmele sale se poate rezuma la acea reacție comună de "îmi place" sau"mi-a plăcut". Dar "a place" nu înseamnă întotdeauna și "a fi valoros". Se poate observa la Gheorghe Vitanidis, după 1970, și nu este întîmplător, căci faimoasele prin aberație "teze din iulie" 1970 de la Mangalia au avut efectul lor destul de dăunător, o îngroșată notă de patriotism de circumstanță. Între anii 1976-1977, printre altele, în deceniul opt, semnează regia unei suite de filme pentru televiziune, "Războiul de independență". A încercat și o colaborare, coregizor, cu francezii Louis Drouin, Mark Moret și René Clair, la realizarea filmelor "Citadela sfărîmată", "Ciulinii Bărăganului" și "Serbările galante". Dar și aceste filme sînt nesemnificative din punct de vedere estetic. Între anii 1961-1989, Gheorghe Vitanidis a fost profesor și, timp de 20 de ani, șeful Catedrei de regie de film la Institutul de Artă Teatrală și Cinematografică "I.L. Caragiale" din București.

Nici un film al lui Gheorghe Vitanidis nu se poate constitui, bineînțeles estetic, într-un reper pentru o posibilă școală cinematografică românească. Gheorghe Vitanidis nu este consemnat în "Secolul cinematografului", lucrare colectivă, apărută la Editura Științifică și Enciclopedică, București, 1989, și așa incompletă, contradictorie, derutantă, cu foarte multe greșeli. Figurează numai în "Dicționar cinematografic" (autori Cornel Cristian și Bujor T. Râpeanu, Editura Meridiane, București, 1974), dar fără nici o judecată de valoare. **(Mircea DUMITRESCU)**

Cîștigătoarea concursului
INTEGRAMA NOROCOASĂ
de luni, 5 decembrie 1994
este ROZALEA FILIP
(talon 173), desemnată de
Vasile Alistar, dispecer
RA TERMOFICARE.

Elsa Konig

TICĂLOȘIE

Ticăloșie surprinde natura umană în cele mai intime și mai reale ipostaze ale ei.
O tînără iubește și poartă în pîntece fructul dragostei.

Gelozia, ura și prostia celor din jur îi vor pîngări sufletul și sentimentele.

Cei care ar trebui să o apere sînt înșelați și mințiți.

Cu toate acestea, Andra va învinge, zdrobind cu sacrificii răutatea și minciuna din jurul ei.

Citiți *Ticăloșie*!
O întîmplare dureroasă, care merită citită.

ULTIMA ORĂ

VÎNZĂRI

- Geam tras 3 mm
- Geam tras 4 mm
-Geam ornament alb
- Oglindă 3 mm
la cele mai mici prețuri, vă oferă
S.C. DIAMANTUL S.R.L.
Șos. Nicolina 12, tel. 12.64.89.

■ Vînd gaz amestecat cu motorină pentru încălzirea sobelor. Preț 200 lei/litru. Telefon 149420.

■ Vînd aragaz "Samus", 4 ochiuri, cuptor, anexă, nefolosit. Telefon 166938. (386938)

■ Vînd vin natural alb și roșu, negociabil. Telefon 111744. (386930)

■ Vînd cizme din piele, negre, pentru dame, orice mărime, la prețul de 35.000 lei. Telefon 177122. (386925)

■ Vînd mărci la prețul de 1370 lei. Mă deplasez cu auto. Telefon 177122. (386927)

AUTO MOTO

■ Vînd caroserie Dacia 1300, completă. Telefon 251481. (386931)

CASE TERENURI

■ Vînd apartament două camere, proprietate, cu îmbunătățiri, în Copou (lîngă Universitate), cu 15.000 $ sau echivalent în lei. Telefon 143066, după ora 16,00. (5684)

■ Vînd urgent apartament 2 camere, renovat, cu îmbunătățiri, dotat cu aragaz, 15 mp faianță, telefon, lustre, 7,8 milioane lei, preț fix. Tătărași, str. Vasile Lupu, bl. G3, et. 8. Telefon 149456, numai între orele 8,00-13,00.

■ Vînd apartament două camere, Podu Roș, 11 milioane lei, negociabil. Telefon 122095.

CUMPĂRĂRI

■ Cumpăr mărci la prețul de 1340 lei. Mă deplasez cu auto. Telefon 177122. (386926)

ÎNCHIRIERI

■ Urgent, închiriez garsonieră, plata anticipat 5-6 luni, 80.000 lei lunar. Strada Orient nr.16, bloc 801, sc. B, et. 3, ap. 12, Gara Nicolina, punct de reper, după ora 16,00. (386932)

FELICITĂRI

■ Cu ocazia sărbătoririi zilei onomastice, finii Neta și Nelu urează dragului lor naș Pavalache Neculai multă sănătate, fericire și un călduros "La mulți ani!".

■ De ziua numelui, urăm domnului Bodoagă Neculai, sănătate, fericire și numai bucurii. Familia Grecu.

■ Pentru fina Nicoleta Ciobanu "La mulți ani!" fericiți și multe bucurii. Familia Grecu. (386934)

DECESE

Cu adîncă durere, Tamara Micu și familiile Micu Vasile, Micu Radu, Jolobceastăi Leonida anunță trecerea în neființă a mult iubitului lor
dr. ILIE MICU
inegalabil soț, tată, bunic și străbunic. Slujba de înmormîntare va avea loc marți, 6 decembrie, orele 13.30, la biserica Sf. Haralambie (lîngă spitalul Izolare). Înmărmîntarea - orele 15.30, la cimitirul Eternitatea.

CONDOLEANȚE

Colectivul secției de oftalmologie a Spitalului CF Iași transmite condoleanțe fam. dr. Jolobceastăi pentru pierderea suferită prin trecerea în neființă a **dr. MICU ILIE.**

■ Colectivul Școlii nr. 9 "Elena Cuza" Iași este alături de doamna director profesor Viorica Antohi, la pierderea suferită. Sincere condoleanțe.

■ Locatarii blocului F1, sc.F1, Socola 2, regretă încetarea din viață a bunului vecin CHIRIAC DUMITRU și transmit condoleanțe familiei îndoliate.

COMEMORĂRI

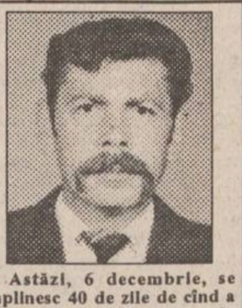

■ Astăzi, 6 decembrie, se împlinesc 40 de zile de cînd a plecat pe drumul fără de întoarcere, prea devreme, la numai 50 de ani, CEAUCĂ PAUL. Te plîng soția - Coculeana, fiica, ginerele și nepoțelul. Odihnește-te în pace!.

■ Astăzi, de ziua onomastică, ar fi trebuit să primești în dar gingașe flori și urarea de "La mulți ani", dar venim la tristul tău mormînt și-ți aprimdem lumînări. Din partea fratelui Costică, un pios omagiu celui ce a fost NICOLAE SERGIU URSACHI.

OFERTE SERVICII

■ Studentă, an terminal, meditez matematică orice nivel și franceză pentru începători. Telefon 172817. (386922)

■ Tehnoredactare computerizată, preț avantajos. Telefon 146477. (386978)

PIERDERI

■ Pierdut carnet de student pe numele Tîrtan Radu. Îl declar nul. (386935)

■ Pierdut carnet de student pe numele Secu Cristina Mihaela. Îl declar nul. (386936)

■ Pierdut carnet de sănătate pe numele Hagiu Carolina. Îl declar nul. (386928)

În perioada 12 - 16.12 se va desfășura a XV-a ediție a concursului
ASCULTAȚI ȘI CÎȘTIGAȚI!
organizat de

RADIO NORD-EST
RADIO NORD-EST IAȘI
72,44 FM - STEREO

Sponsorii acestei ediții sînt:
- **ACERA S.R.L. și SINTA S.A.** - importator covoare persane R.Moldova-Ungheni; Calea Chișinăului 17, parter
- **Magazinul DECORA** - producție și vînzări aranjamente florale; Str. I.C. Brătianu 36
- **S.C. SELECT S.R.L.** - restaurant, cofetărie, braserie, sală bingo, terasă; Piața 14 Decembrie 1989 nr. 1
- **Magazinele POGANY** - comerț încălțăminte en detail; str. C. Negri nr. 4, bl. D2 și str. Zugravi, bl. L5 (în spatele Autogării)
- **S.C. MOLDOVA TRICOTAJE** - producție și comerț articole de îmbrăcăminte și lenjerie din tricot bumbac

SPONSORII EDIȚIEI - ACERA S.R.L. și SINTA S.A.
Valoarea unui premiu este de minimum 20.000 lei.

HOROSCOP

BERBEC
(21 mart. - 20 apr.):
Pentru orice eventualitate e bine să verificați trăinicia alianțelor stabilite. Nu se întrevăd piedici serioase în activitatea dvs.

TAUR
(21 apr. - 20 mai):
Greșelile de interpretare vă aparțin în întregime, nu are rost să dați vina pe context. Lăsați însă lucrurile așa cum sînt, nu le mai încurcați.

GEMENI
(21 mai - 21 iun.):
Proiectele dvs. de viitor încep să prindă contur, cu concursul împrejurărilor. Situația financiară rămîne pe mai departe instabilă.

RAC
(22 iun. - 22 iul.):
Treceți prin mari emoții, ca urmare a unor indolențe mai vechi. Dacă nu ați fi scăpat din calcul aspectul relațiilor, n-ați fi avut bătăi de cap.

LEU
(23 iul. - 22 aug.):
Relansarea vine chiar de unde vă așteptați mai puțin sau deloc. Trăiți cu sentimentul ciudat că întîmplările sînt scrise dinainte.

FECIOARĂ
(23 aug. - 22 sept.):
Cererile dvs. nu au audiență, poate că nu vă adresați cui trebuie. Nu reușiți să ieșiți din impas, cu toate că faceți toate demersurile.

BALANȚĂ
(23 sept. - 22 oct.):
Vă împovărează destule griji, dar vă descurcați destul de bine. Capacitatea dvs. de adaptare nu s-a schimbat, nu vă temeți.

SCORPION
(23 oct. - 21 nov.):
Ajutoarele pe care le primiți sînt substanțiale, deși surprinzătoare. Recompensa pe care o primiți e tîrzie, dar binevenită.

SĂGETĂTOR
(22 nov. - 21 dec.):
Încurcătura în care ați intrat fără voia dvs. nu vă schimbă planurile. Efectele mutațiilor la care asistați nu vă afectează prea mult.

CAPRICORN
(22 dec. - 19 ian.):
Ați fi preferat să treceți prin această experiență mai demult. Nici acum nu este prea tîrziu ca să vă puteți reveni la vreme.

VĂRSĂTOR
(20 ian. - 18 febr.):
Întîlnirile de afaceri nu sînt extrem de profitabile, dar nici păguboase. Amicițiile mai vechi sînt puse sub semnul întrebării.

PEȘTI
(19 febr. - 20 mart.):
Lovitura primită poate avea urmări pe termen îndelungat. Vă pregătiți de ripostă, însă șansele de a nimeri ținta sînt foarte puține.

LEGENDA:
- **- vă paște ghinionul**
- **- prudența e mama înțelepciunii**
- **- n-aveți nimic de pierdut**
- **- șansa vă surîde**

ESTE TIMPUL SĂ OPTAȚI PENTRU CALITATE!
AVATTI Stil
În luna Decembrie, **MARI REDUCERI** de **PREȚURI**
la Magazinul **AVATTI** pentru
TV COLOR:
PHILIPS, SONY, PANASONIC, **GRUNDIG (799.450 lei)**,
NEI TXT (659.620 lei), MEGAVISION, GOLDSTAR, ORION
aparatură audio-video și produse electrocasnice WHIRLPOOL PHILIPS
Pentru fiecare **televizor cumpărat**, primiți cadou o casetă înregistrată *RADIO CONTACT*.
Condiții avantajoase la cumpărarea cu **PLATA ÎN RATE!**
Informații suplimentare: tel. 112810, 174054

STIMAȚI CUMPĂRĂTORI
MAGAZINUL
MATERNA
prin raioanele de specialitate vă oferă un bogat sortiment de:
MAROCHINĂRIE
CĂCIULI BLANĂ
TRICOTAJE COPII ȘI ADULȚI
CĂMĂȘI BĂRBAȚI
LENJERIE COPII ȘI FEMEI
ȚESĂTURI ȘI COVOARE
ÎNCĂLȚĂMINTE
CONFECȚII ADULȚI ȘI COPII
ELECTRICE ȘI ELECTRONICE
MENAJ - UZ CASNIC
PARFUMERIE
PAPETĂRIE
DULCIURI ȘI DELICATESE
Toate articolele respectă standardele de calitate, avînd prețuri accesibile
Adresa noastră:
str. Ștefan cel Mare și Sfînt nr. 14
Tel. 112102
Program:
zilnic 8,00-19,00
sîmbătă 8,00-14,30
duminică închis

JUDEȚUL rajac IAȘI
CONSILIUL JUDEȚEAN IAȘI
REGIA AUTONOMĂ JUDEȚEANĂ DE APĂ-CANAL IAȘI
Str. M Costăchescu nr. 6
R.A.J.A.C. Iași organizează pe data de
15 decembie 1994, ora **10,00**, la sediul din Iași,
str. M. Costăchescu nr. 6, **concurs pentru ocuparea unui post de**
TRADUCĂTOR AUTORIZAT
ÎN LIMBA ENGLEZĂ (cu jumătate de normă)
Alte relații suplimentare se pot obține de la serviciul secretariat protocol, administrativ, sau la telefon **146161**.

Sinteza vieții internaționale într-o singură revistă
24 de carate în 48 de pagini
LUMEA magazin
Abonamentele se fac la toate oficiile poștale (poziția 2135 din Catalogul Presei) și la redacție, telefoanele 3124177 și 3124893. Abonîndu-vă pe timp cît mai îndelungat, veți dispune de numeroase avantaje.

BIBLIOTECA

În atenția cititorilor

De două zile, MONITORUL a revenit la 12 pagini, în două secțiuni. Verificați, vă rugăm, dacă difuzorul de presă vă înmînează ziarul complet.

Gina Gogean a fost premiată cu 75 milioane lei!

Gimnastele și antrenorii din lotul național au primit premii în bani în valoare de cîteva zeci de milioane de lei impozabili fiecare, din partea Guvernului și a Ministerului Tineretului și Sportului, care le recompensează victoria la Campionatul Mondial de la Dortmund. Premiile le-au fost remise marți de către șeful Guvernului, Nicolae Văcăroiu, în timpul unei primiri protocolare la Palatul Victoria. *Conform informațiilor oferite de Ministerul Tineretului și Sporturilor, Gina Gogean a primit suma de 75.350.000 lei, Lavinia Miloșovici - 69.075.000 lei, iar antrenorul Octavian Belu - 52.185.000 lei.* Gimnastele au mai primit recompense materiale din partea Băncii Române de Comerț Exterior (carnete de economii în valoare de un milion de lei fiecare) și a unor societăți comerciale din turism (premii în valoare de 14 milioane de lei).

SECȚIUNEA
A
ȘTIRI,
OPINII,
COMENTARII

MIERCURI
7 decembrie 1994
An IV,
Nr. 287 (1043)
12 PAGINI
250 LEI

cotidian de informații
Monitorul

Director onorific: AUREL LEON
Redactor șef: DAN RADU

Înainte de a anunța Poliția, Salvarea sau Pompierii, sunați la MONITORUL!
Telefoane:
17.25.57
14.56.10

Un criminal psihopat a îngrozit ieri Tribunalul

■ *în timpul procesului,el a povestit cum a vrut să taie capul copilului său "numai pentru a vedea cum reacționează soția mea cînd îl va vedea pe pernă"*

Ieri s-a încheiat unul dintre cele mai cutremurătoare procese judecate la Tribunalul Iași în ultimii ani. Acuzatul, ***Bogdan Botea***, din Pașcani, a fost învinuit că a ucis-o pe ***Catinca Vîrlan,*** de 85 de ani, pentru ca apoi să-i fure bani și bunuri. În mod ciudat, însă, asasinul nu părea cuprins de remușcări, ci încerca să convingă instanța că în momentul săvîrșirii acestor fapte nu era conștient de ceea ce făcea. Martorii au declarat că ucigașul, în vîrstă de aproximativ 35 de ani, a fost crescut de mic de cea care avea să-i devină victimă, preferînd-o chiar propriilor părinți: ***"Pe Bogdan, l-am considerat ca și fratele meu"***, a declarat Constantin Vîrlan, fiul Catincăi; ***"de cînd avea doi ani fugea de-acasă ca să vină să doarmă la mama. Nu adormea decît scărpinat pe spate și după ce-i spunea cîteva povești"***, a mai afirmat acesta. Deși era căsătorit și avea deja un copil, Bogdan Botea venea des la cea pe care o considera mai apropiată decît propria sa mamă. Cantinca Vîrlan era încîntată de ajutorul pe care acesta i-l acorda și încerca să-l sprijine, la rîndul ei, pe cît putea, pentru că acesta părea să aibă probleme psihice deosebite.

În ziua de 9 martie 1993, Bogdan Botea a trecut din nou pe la casa bătrînei și, după ce a ajutat-o la treabă, s-a așezat în fața televizorului. Enervat că nu-și putea urmări serialul favorit "Salvați de clopoțel", fiindcă bătrîna tot trecea prin fața televizorului, acesta a strîns-o de gît, și, după ce a ucis-o, i-a sustras două certificate de proprietate, o unghieră și 1.500 lei. Două zile mai tîrziu, ucigașul a fost arestat. Nu numai că și-a recunoscut fapta în fața organelor de cercetare, ci, așa cum reiese din declarațiile din dosar, a furnizat și o serie de detalii referitoare la modul în care a comis omorul.

Apărătorul acestuia a opinat că faptele inculpatului au fost săvîrșite într-o stare psihică deosebită: ***"Cu toate că expertizele psihiatrice indică faptul că, în momentul săvîrșirii crimei, Bogdan Botea avea discernămînt, înclin să cred că lucrurile nu stau chiar așa, mai ales că pe aceste certificate mai sînt consemnate șapte sau opt boli psihice de care suferă. A fost clasat, ca inapt, din armată tot din motive care țin de sănătatea psihică și consider că trebuie subliniat și faptul că a încercat de nenumărate ori să se sinucidă. S-a tăiat cu cuțitul, și-a dat cu toporul în cap, și-a spart sticle în creștet și toate astea dintr-o obsesie a morții pe care o avea de mic copil. Cei care l-au cunoscut au relatat că de la vîrsta de cîțiva ani avea o satisfacție deosebită să omoare animalele din curte. După ani și ani de zile, își făcea chiar planuri cum să-și omoare propriul copil"***.

În fața asistenței oripilate, asasinul a relatat că a dorit să-i taie capul copilului său, cităm, ***"numai pentru a vedea cum reacționează soția mea cînd îl va descoperi dimineața pe pernă"***. Acesta a mai povestit: ***"Este vorba de un fel de curiozitate foarte presantă. La un moment dat, am făcut autostopul și m-am urcat într-o mașină. Pe drum, am simțit un imbold foarte puternic de a-l ucide pe șofer. Eram foarte curios să-l văd cum reacționează după ce îi bag cuțitul în spate. Vroiam să văd ce mutră face, ce spune, cît mai merge mașina și cum se sfîrșește toată călătoria"***. După ce și-a "prezentat" în ultimul cuvînt toate aceste "curiozități", diabolicul criminal a încercat să acrediteze ideea că nu știe de ce a săvîrșit crima, dar a subliniat că de mic se simțea foarte agasat dacă era întrerupt din cititul unei cărți sau din vizionarea unui film. ***"Cred că ăsta este motivul pentru care am ucis-o"***, a precizat Bogdan Botea. Sentința a rămas în pronunțare. **(Adina SCUTELNICU)**

Sperantele unor decani de facultăți particulare neacreditate s-au spulberat

Liviu Maior nu va schimba deciziile CNEAA

■ *Un nou val de facultăți respinse*

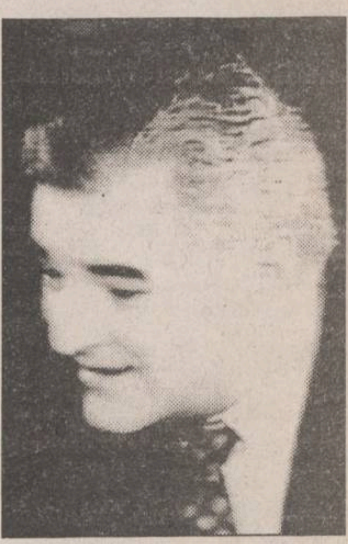

În ședința din 5 noiembrie a Consiliului Național de Evaluare Academică și Acreditare au fost analizate 70 de facultăți, printre acestea numărîndu-se și 10 facultăți cu profil tehnic aparținînd unor universități de stat.

Din cele 10 facultăți de stat, șase au fost propuse pentru vizita comisiei de specialitate, iar patru nu au primit aviz provizoriu de funcționare.

Cele 60 de facultăți particulare au acoperit domenii precum: științe economice, drept, științe sociale și inginerie.

Din domeniul științelor economice au fost analizate 42 de facultăți: 35 nu au primit aviz provizoriu de funcționare, iar 7 au fost propuse pentru vizita comisiei de științe economice a CNEAA.

Comisia de Drept a analizat 11 dosare, din care 8 au fost respinse, iar pentru 3 s-a dispus vizita.

În cadrul comisiei de științe economice s-au discutat 3 facultăți: una va primi vizita comisiei, iar celelalte două nu au primit aviz propriu de funcționare.

Din cele patru facultăți particulare de inginerie, o facultate a fost amînată pentru o analiză mai amănunțită a dosarului, iar trei nu au primit aviz provizoriu de funcționare. **(Angela ENACHE)**

■ *Facultățile particulare care nu funcționează ca societăți non-profit nu vor fi acreditate*

Pînă la vacanța de iarnă, se va încheia studierea tuturor dosarelor depuse de universitățile particulare, în vederea obținerii autorizației provizorii de funcționare. O dată încheiată analiza dosarelor, urmează o a doua etapă, pentru cele care au promovat, și anume vizita în instituții. Procedura de vizitare prevede anunțarea facultăților de sosirea comisiilor de specialitate cu o zi înainte, dacă instituția își are sediul în provincie și în aceeași zi, dacă funcționează în capitală. Membrii comisiilor vor avea la ei un plic sigilat, pe care-l vor deschide de numai în prezența rectorului și a decanilor instituției vizitate. În plic, consiliul va specifica procedura de confirmare a exactității celor înscrise în dosar. Din echipa de control vor face parte și specialiști în domeniul finanțelor. ***"Ei vor verifica situația contabilă a fiecărei unități, dar mai ales dacă ele funcționează ca societăți non-profit"***, a declarat profesorul Ioan Mihăilescu, președintele CNEAA.

■ *"Voi aplica deciziile CNEAA exact așa cum sînt"*

Într-un interviu acordat cotidianului ***"Tineretul liber"***, ministrul Învățămîntului afirmă: ***"Voi lua deciziile Consiliului Național de Evaluare Academică și Acreditare așa cum le va da acesta. Este un organism academic, format din specialiști, care se pricep mai bine ca mine în domeniile de care răspund. A fost ales de Parlament și are responsabilitate față de acesta. Moral și legal sînt obligat să pun în aplicare deciziile CNEAA exact așa cum sînt și nu am de gînd să le infirm"***.

Gestul disperat al Dorinei Chiribău

■ *ea s-a aruncat de la etajul patru al unei clădiri* ■ *conducerea școlii intenționa să o elimine din cămin numai pentru că a surprins-o găzduind în cameră un bărbat*

Luni seara, în jurul orei 20,30, ***Dorina Chiribău,*** (22 ani) s-a aruncat de la etajul patru al căminului în care locuia, cămin aparținînd Grupului Școlar Sanitar Iași. Descoperită de colegi în scurt timp, zăcînd într-o baltă de sînge, tînăra a fost transportată imediat la Spitalul de Urgențe. Impactul cu solul a fost extrem de dur, Dorina suferind leziuni faciale, precum și fracturi de mandibulă și femur. Deși tînăra s-a dovedit a fi norocoasă, scăpînd ca prin minune cu viață, starea sănătății ei este, totuși, critică. Gestul disperat al Dorinei s-a datorat faptului că i se adusese la cunoștință de către conducerea Școlii Sanitare Postliceale, unde este elevă în anul al doilea la specialitatea Tehnică dentară, că va fi dată afară din cămin.

Măsura, survenită în urma unui act de indisciplină (tînăra a fost găsită cu un bărbat în dormitor), a stîrnit numeroase dispute între cadrele didactice și colegii de cămin ai fetei.

Pe de o parte, profesorii afirmă că Dorina nu este la prima abatere de acest fel, dat fiind faptul că au existat în acest sens mai multe reclamații verbale ale colegelor de cameră. *(continuare în pag 2)* **(Mihaela CĂNĂNĂU, Corina GRIGORAȘ)**

Ce părere au românii despre ei înșiși

Românii cred că principala calitate care îi caracterizează este ospitalitatea, rezultă în urma unei anchete psihosociologice, efectuate de Institutul de Psihologie în colaborare cu Centrul de Sociologie Urbană și Regională, în perioada iulie-august 1993. ***Românii își atribuie 83 de calități, după ospitalitate (16,3%) urmînd hărnicia (11,1%), omenia (10%), munca (8,3%), inteligența (5,6%), cinstea și patriotismul (3,6%) ș.a.m.d. Defectele românilor, în viziunea lor, sînt în număr de 98: necinstea (6,4%), hoția (6,2%), lenea (5,2%), credulitatea (3,8%)*** ș.a.m.d.

Interesante sînt și părerile românilor despre naționalitățile conlocuitoare.

Ei atribuie etnicilor germani 23 de calități și tot atîtea defecte. Primele trei caracteristici pozitive sînt: ***hărnicia (15,4%), cinstea (12,0%), munca (7,7%), iar primele trei negative: distanți (24,5%), egoiști (16,3%), orgolioși (5,1%).***

Maghiarilor li se atribuie în mod egal 30 de caracteristici pozitive și negative. ***Ei sînt văzuți de români ca uniți (28,5%), harnici (18,3%), buni gospodari (11,4%), dar și răi (18,8%), șovini (15,8%) și îngîmfați (10,4%). În fine, imaginea românilor despre romi relevă 20 de calități distincte: unitatea (42,4%), inteligența (9,8%), simțul artistic (9,8%), dar și 30 de atribute negatice: hoția (31%), lenea (13,5%), duplicitatea (9,7%), violența (9,7%)*** etc.

Anchetele sociale în perioada dinaintea prăbușirii comunismului relevau trăsături puțin diferite de cele actuale. Un număr de 6 calități atribuite cel mai frecvent românilor în 1988 se regăsesc tot printre primele 10 caracteristici pozitive în 1993 (cinstea, hărnicia, ospitalitatea, patriotismul, munca, omenia). În schimb, alte caracteristici menționate în ancheta din 1988 nu mai apar în cea din 1993: vitejie, curaj, devotament față de patrie și popor, corectitudine. Aceste "stereotipuri" etnice nu sînt, așadar, inflexibile, ele fiind influențate de contextul social-politic. **(Vali STANCIU - Nord-Est PRESS)**

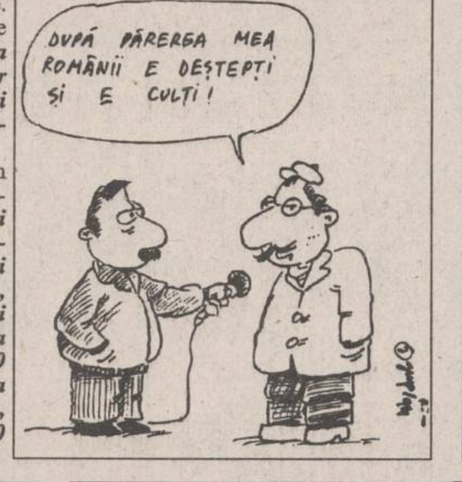

DUPĂ PĂREREA MEA ROMÂNII E DEȘTEPȚI ȘI E CULȚI!

NOUTĂȚILE ZILEI

LEGEA FALIMENTULUI Senatul României a adoptat, marți, după mai puțin de trei ore de dezbateri, proiectul de lege privind insolvabilitatea comercială. În favoarea proiectului s-au pronunțat 94 de senatori, iar 7 s-au abținut. Conform articolului 119, legea va fi aplicată după 60 de zile de la data intrării în vigoare (publicarea în Monitorul Oficial). Procedurile falimentare deschise pînă la publicarea legii vor continua să fie administrate și lichidate potrivit reglementărilor Codului Comercial. *(Amănunte în pagina 5)*

ASALTUL SINDICAL Aproximativ 5.000 de sindicaliști afiliați la Blocul Național Sindical (BNS) au ocupat, marți, 6 decembrie, în jurul orelor 8.30, sediul Prefecturii din Reșița, județul Caraș-Severin. Aceste acțiuni spontane au fost provocate, după cum a declarat Dumitru Costin, liderul BNS, de politica Guvernului de tergiversare a luării unor măsuri concrete în refacerea nivelului salarizării în această zonă. Salariul mediu brut în Caraș-Severin se ridică, potrivit aceleiași surse, la circa 30.000 lei lunar. În luna octombrie, o delegație a Guvernului a promis că, în cursul lunii noiembrie, primul ministru Văcăroiu va da curs invitației de a discuta cu reprezentanții salariaților din județ. ***"Gestul acestor oameni vine ca urmare a profundei lor dezamăgiri față de promisiunile neonorate ale Guvernului Văcăroiu"***, a declarat Agenției Mediafax ***Dumitru Costin***, liderul BNS.

POȘTA ÎN GREVĂ? ***Matei Brătianu***, liderul sindicatelor din Poșta Română, a precizat că acestea nu vor declanșa o grevă generală decît în cazul adoptării de către Parlament a Legii salarizării în regiile autonome. El a arătat că acest proiect de lege, așa cum a fost gîndit de Executiv, nu face altceva decît să plafoneze veniturile salariaților din regii, încălcînd, astfel, dreptul acestora de a-și negocia veniturile. Matei Brătianu a mai arătat și că ierarhizarea regiilor în proiectul de lege este făcută fără a ține seama de realitate, Poșta Română ocupînd un loc marginal, în mod nejustificat.

O DUCESĂ FALITĂ Ducesa de York este pe punctul de a rămîne pe drumuri, pentru că proprietarul casei în care trăiește împreună cu cele două fete ale sale a vîndut locuința pentru suma de 900.000 de lire sterline, informează REUTER. Fergie, care s-a separat de prințul Andrew în urmă cu doi ani și jumătate, a fost avertizată ca în termen de o lună să se mute din casa din Surrey. Un prieten apropiat al ducesei a declarat că Fergie nu știe ce să facă și nu are idee unde se poate duce după ce părăsește proprietatea Romenda Lodge.

FOTBAL Aseară, s-au disputat șase dintre partidele manșei secunde din turul al III-lea al Cupei U.E.F.A. la fotbal. Iată rezultatele înregistrate: BAYER LEVERKUSEN - G.K.S. Katowice 4-0 (în tur 4-1); BORUSSIA DORTMUND - Deportivo La Coruna 3-1 d.p. (în tur 0-1); LAZIO ROMA - Trabzonspor 2-1 (în tur 2-1); JUVENTUS - Admira Wacker 2-1 (în tur 3-1); Real Madrid - ODENSE B.K. 0-2 (în tur 3-2)!!!; A.C. PARMA - Athletic Bilbao 4-2 (în tur 0-1). Echipele subliniate s-au calificat pentru turul următor.

O marcă de renume mondial în România: Lee Cooper

Leaderul European în domeniu vă oferă o gamă largă de modele permanente și de sezon.

NOU

Blue-jeans
T-shirts
S-shirts
Cămăși
Jachete
Accesorii

Sîntem distribuitorul exclusiv al produselor Lee Cooper în România.

Intrați în rețeaua Lee Cooper și veți obține un cîștig sigur!
Sunați la: tel.:(401)3120841 - 3120842. Fax: (401) 3113106

Bayindir Construcții, Turism, Comerț și Industrie S.A.
Centrul de Afaceri Negoiu, et. VII, str. Ion Câmpineanu 16, sector I, București

MONITORUL DE IAȘI

În piețele Iașului

Nu au fost depistate produse lactate radioactive

În data de 3 decembrie a.c. a fost efectuat un control al produselor lactate comercializate de persoane din ***Ucraina și Republica Moldova*** în piețele Independenței, Hală și Nicolina. Inițiată de ***Oficiul Județean pentru Protecția Consumatorilor, Agenția pentru Protecția Mediului și Direcția Sanitar-Veterinară Iași,*** acțiunea a vizat mai ales conținutul de radioactivitate al acestor produse. Cele 9 probe luate au evidențiat o consistență organoleptică (gust, culoare, miros) corespunzătoare și o radioactivitate cuprinsă între 16-47 Bq/kg. În România norma maximă admisă este de 50 Bq/kg, iar Comunitatea Economică Europeană admite chiar 360 Bq/kg. S-a dovedit astfel nefondată temerea ca produsele provenite de la vecinii din nord-estul României, suspectate ca avînd un conținut radioactiv mai mare, ca urmare a apropierii de Cernobîl. **(Maria-Simona ARADEI - Nord-Est PRESS)**

În luna ianuarie

Vor fi verificate instalațiile de gaz din locuințe

De la 15 ianuarie 1995, angajații regiei ***ROMGAZ*** din Iași vor declanșa verificarea instalațiilor de gaz metan din locuințele din întreg orașul. Acțiunea, care se va desfășura la nivel național, are scopul de a depista instalațiile foarte uzate, care prezintă pericolul unor scurgeri de gaz, și de a le înlocui. În Iași există locuințe care au instalații vechi de peste 20 ani, dar conducerea ROMGAZ Iași a precizat că principalul criteriu care va fi luat în considerare pentru a impune schimbarea instalației de gaz metan este gradul de uzură și nu vechimea acesteia. În cazul în care se constată necesitatea înlocuirii conductelor din interiorul apartamentelor, locatarii sînt cei care vor suporta aceste cheltuieli. Astfel, asociația de locatari trebuie să comande unei firme de construcții autorizate în lucrări de instalații un proiect de înlocuire, iar costul execuției va fi negociat de locatari cu respectiva firmă. Rolul regiei ROMGAZ în activitatea de înlocuire a instalației este acela de a aviza proiectul și de a recepționa noua instalație. Persoanelor care, din diverse motive, nu vor respecta termenele date de ROMGAZ pentru a înlocui conductele, le vor fi deconectate locuințele de la rețeaua de alimentare cu gaz metan. **(Ovidiu LUNGU - Nord-Est PRESS)**

Luna balurilor studențești

Vineri, studenții mediciniști organizează Balul Bobocilor

Societatea Studenților Mediciniști (SSM) din Iași va organiza vineri, 9 decembrie, începînd cu orele 19,00, ***"Balul Bobocilor"***, la discoteca ***"Vox 4 you"*** din ***complexul studențesc Tudor Vladimirescu.*** Cu această ocazie, se va desfășura un concurs de ***"Miss Show"***, urmat de discotecă. Sponsorii manifestării inițiate de studenții mediciniști sînt: "Vox 4 you"; ***Radio HIF; NET; ITELS S.A; ROM-SIR; CEMIRA; EXA S.R.L.A - Brașov, Coca - Cola, Grant - Bo S.R.L.*** (S.L.)

La un parastas

Un sătean din Aroneanu a dat de pomană o mie de metri pătrați de teren

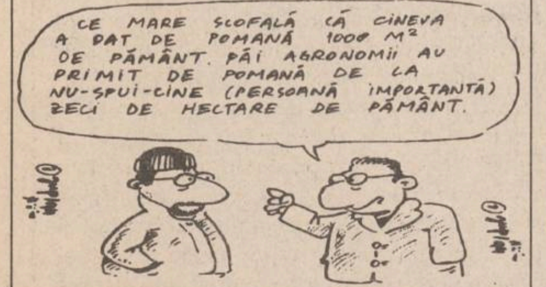
CE MARE SCOFALĂ CĂ CINEVA A DAT DE POMANĂ 1000 M² DE PĂMÂNT. PĂI AGRONOMII AU PRIMIT DE POMANĂ DE LA NU-SPUI-CINE (PERSOANĂ IMPORTANTĂ) ZECI DE HECTARE DE PĂMÂNT.

În timp ce în alte sate din țară conflictele generate de ***Legea fondului funciar*** au dus la moarte de om, în ***comuna Aroneanu*** (județul Iași) s-a petrecut recent un fenomen cu totul surprinzător, legat de aplicarea Legii 18: ***Adrian Luca*** i-a dat de pomană bătrînei ***Elena Cantea*** o mie de metri pătrați de teren. Deși bătrîna avea casa amplasată pe terenul lui Adrian Luca, acesta nu a avut nici o pretenție asupra terenului respectiv, ba mai mult, l-a donat bătrînei, la un parastas, în prezența preotului ortodox și a altor săteni. **(Dan FODOR)**

Infernul de la Secția de Pneumoftiziologie a Spitalului de Copii Iași

■ ***camerele spitalului sînt pline de mucegai, sîmbăta și duminica nu există nici un medic în unitate, iar confirmarea unui diagnostic durează două săptămîni***

Una dintre absurditățile ***vieții sanitare din România*** o reprezintă și condițiile în care sînt tratați copiii bolnavi de tuberculoză în ***Secția de Pneumofiziologie "Clunet" a Spitalului de copii "Sf. Maria din Iași.*** Situată în zona Bucium, ideală ca localizare pentru izolarea celor afectați de ***TBC,*** departe de sursele poluante din oraș, secția, privită din interior, este insalubră. Clădirea nu a mai fost renovată de zeci de ani, iar văruirea de acum trei ani a fost inutilă, deoarece mucegaiul a împînzit pereții încăperilor.

Potrivit specialiștilor în boli ale aparatului respirator, prezența mucegaiului în camerele de spitalizare produce alergii, care, cu tot tratamentul medicamentos urmat, duc la o prelungire a afecțiunii tuberculoase.

Clădirea are un aspect părăginit. Chiar și personalul medical este afectat de condițiile mizere ale unității. Medicii care lucrează la radiologie, au toate condițiile să contacteze o boală a căilor respiratorii, după cum ne-au declarat surse din Spitalul de copii "Sf. Maria". Principala scuză invocată de cei care administrează această Secție de Pneumoftiziologie este lipsa fondurilor. Personalul medical din unitate face eforturi uriașe pentru a oferi bolnavilor un minim de îngrijiri medicale, asigurînd medicația completă pentru tratamentul tuberculozei, chiar în condițiile în care piața farmaceutică este săracă.

O altă curiozitate a Secției de Pneumoftiziologie este existența în schema de personal a doar doi medici pentru cele 80 de paturi. Lipsește cu desăvîrșire linia de gardă, iar sîmbătă și duminică în unitate nu se află nici un medic. În condițiile în care s-ar produce un accident sau o agravare a stării de boală a unuia din copiii afectați de TBC, în aceste zile, nu ar exista cadru medical competent care să asigure primul ajutor.

Situația este cu atît mai gravă cu cît la cei 6 ***copii infestați cu virusul HIV,*** internați în această unitate, poate apare oricînd o complicație care necesită intervenția unui medic.

Nu în ultimul rînd, unitatea duce lipsă de filme radiografice. Fiind principalul mod de a stabili un diagnostic periodic de TBC, medicii de aici sînt în situația de a aștepta două săptămîni pînă la primirea lor. Aceasta, în condițiile în care orice focar de infecție cu TBC trebuie raportat în 3 zile la ***Ministerul Sănătății,*** iar în tot acest timp ar trebui tratat pacientul.

După cum ne-au declarat surse ale Spitalului de copii "Sf. Maria", dezinteresul financiar pentru problemele întîmpinate de unitățile sanitare care tratează bolnavi de TBC se poate constitui într-un motiv al alarmantei creșteri a cazurilor de TBC din România. **(Simona ARADEI - Nord-Est PRESS)**

În fața consilierilor municipali

Arcadie Dubeț a ținut un discurs fulminant despre cum vom suferi de frig în această iarnă

■ ***el a aruncat întreaga responsabilitate asupra RENEL***

Concluzia la care s-a ajuns după prezentarea de către ***Arcadie Dubeț, directorul Regiei Autonome de Termoficare din Iași,*** a raportului de activitate pentru anul acesta a instituției pe care o conduce este că cetățenii municipiului Iași vor suferi și în această iarnă de frig, în apartamente. În opinia lui Arcadie Dubeț, RAT distribuie agent termic populației în strictă concordanță cu parametrii celui furnizat de RENEL (CET Iași), fără a avea posibilitatea practică să oblige această din urmă regie să plătească despăgubiri în cazul în care nu respectă condițiile de calitate. Menționăm că analizarea de către membrii Consiliului Municipal a raportului de activitate al RAT Iași ar fi trebuit să aibă loc în luna iulie 1994, dar tocmai din cauza amînării lui pînă în această lună, în prezent nu se mai poate îmbunătăți cu nimic activitatea acestei regii. Toate propunerile venite din partea membrilor conducerii RAT Iași, pentru ridicarea temperaturii în locuințe, nu vor putea fi puse în practică decît începînd din primăvara anului 1995. Este vorba, în primul rînd de asigurarea fondurilor necesare, evaluate la aproximativ 15 miliarde lei, pentru modernizarea instalațiilor joase din municipiu, respectiv din cartierele ***Dacia, Alexandru cel Bun, Galata, Mircea cel Bătrîn, Socola și Bularga.*** În plus, este necesară alocarea de fonduri din bugetul local în vederea contorizării tuturor blocurilor de locuințe.

Pentru a evidenția faptul că RAT Iași nu are nici o vină în ceea ce privește distribuția agentului termic în locuințe la parametri necorespunzători, Arcadie Dubeț a anexat la Raport și un grafic prin care demonstra vina exclusivă a RENEL. În acest grafic, este evidențiat faptul că RENEL furnizează agent termic la parametri inferiori normativelor de calitate în vigoare, motiv pentru care și RAT nu poate distribui căldură și apă caldă la parametri corespunzători. ***Lorin Cantemir,*** cadru didactic la ***Universitatea Tehnică "Gh. Asachi" din Iași,*** a considerat că datele prezentate au fost întocmite de persoane care nu cunosc realitatea și, ca atare, ar fi "false". Această afirmație a fost argumentată prin rezultatele din diagrama amintită, conform căreia diferența de temperatură dintre circuite este aceeași, indiferent de temperatura mediului exterior.

Reamintim că și în iarna anului 1993-1994 populația Iașului a suferit de frig în locuințe, în situația în care la jumătatea anului 1993 Arcadie Dubeț afirma în raportul activității acestei regii că: ***"RAT va acționa cu toată responsabilitatea pentru îndeplinirea tuturor măsurilor cuprinse în programul pregătirilor de iarnă ce țin de competența sa de activitate..."*** În situația actuală, cînd de la începutul iernii nimeni nu își mai asumă vreo responsabilitate în vederea îmbunătățirii confortului termic al populației, este evident că în iarna 1994-1995 temperatura din apartamente va depinde în foarte mare măsură de temperatura exterioară. În plus, este cert că refuzul de a plăti sume mari de bani pentru furnizarea unui agent termic necorespunzător calitativ va genera alte conflicte între cetățeni și angajații RAT Iași, ducînd la înregistrarea unor restanțe importante la plata întreținerii. **(Ovidiu LUNGU, Alin TOCAN)**

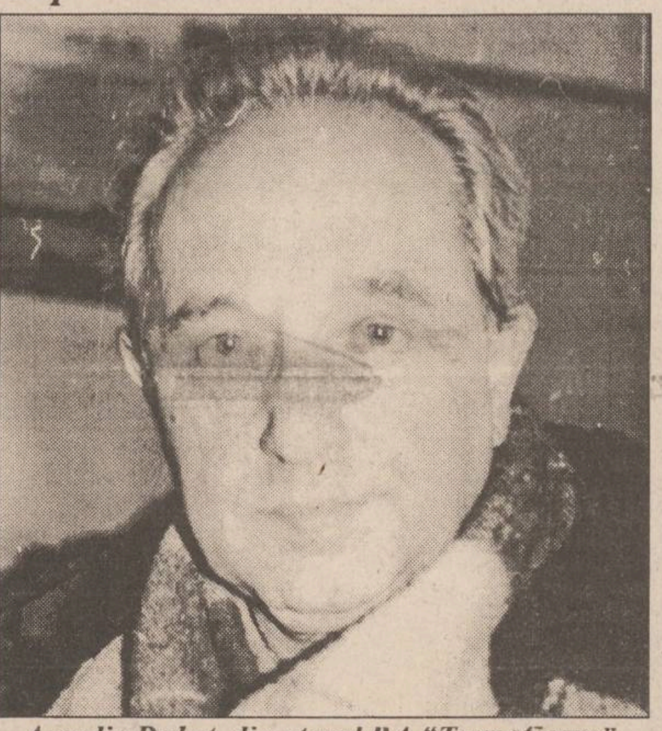
Arcadie Dubeț, directorul RA "Termoficare", celebru în Iași pentru echipamentul pe care îl poartă iarna: șubă îmblănită și fular de lînă

"Omul magnetic" și-a deschis un cabinet medical

■ ***el își va utiliza proprietățile biomagnetice pentru tratarea bolnavilor***

În urmă cu aproximativ un an de zile, cotidianul ***"Monitorul"*** a prezentat uluitorul caz al unui medic ieșean, ***Tudorel Ciobanu,*** care deține proprietăți magnetice: obiecte de pînă la trei kilograme rămîn "prinse" de corpul său, atrase de o forță nevăzută, sfidînd gravitația. După prezentarea, în premieră, a cazului respectiv în cotidianul nostru, medicul Ciobanu a intrat în atenția posturilor locale de radio și televiziune, fiind chiar și subiectul unui film, care va fi prezentat de Televiziunea Română la un festival internațional de film pe teme paranormale, care se va desfășura în Spania.

Recent, Tudorel Ciobanu a deschis un cabinet de medicină generală unde, pe lîngă metodele clasice, își va utiliza capacitățile paranormale în stabilirea diagnosticului și a tratamentului pacienților.

Cabinetul este situat în ***cartierul Galata 1, pe strada Lotru nr. 7, bloc B33, etajul 4, apartament 3. "Pe lîngă modalitățile specifice medicinei generale, voi recomanda regimuri naturiste, voi utiliza terapia bioenergetică și terapia relaxării antistress"***, ne-a mai precizat medicul ieșean. El ne-a mai declarat că își va utiliza capacitățile extrasenzoriale în depistarea și tratarea din timp a unor afecțiuni ***"aflate în stare energetică", dar care nu s-au manifestat încă fizic. Utilizînd conceptul de tratament holistic ("holistic" - referitor la medicina totală), medicul Tudorel Ciobanu avertizează că rolul tratamentelor bioenergetice nu trebuie supraevaluat, că "renunțarea la terapia medicamentoasă ca urmare a sfaturilor întîmplătoare este periculoasă și poate duce la adevărate tragedii".*** Însă îmbinarea eficientă a metodelor clasice cu cele neconvenționale poate genera ***"veritabile miracole"*** - consideră medicul ieșean. Datorită faptului că, acest cabinet este situat într-o zonă a Iașului în care trăiesc, în general, oameni săraci, prețul unei consultații este de numai două mii de lei. **(Dan FODOR)**

În fotografie, Tudorel Ciobanu care "ține" pe piept, sfidînd gravitația, un fier de călcat și trei linguri.

Gestul disperat al Dorinei Chiribău

■ ***ea s-a aruncat de la etajul patru al unei clădiri*** ■ ***conducerea școlii intenționa s-o elimine din cămin pe această elevă de 22 de ani pentru că a surprins-o găzduind în cameră un bărbat*** ■

(continuare din pagina 1A)

La toate acestea, s-a adăugat faptul că, în urmă cu două săptămîni, la un control efectuat de profesorul de serviciu, în patul tinerei a fost găsit un bărbat.

Potrivit celor declarate de dr. ***Emil Alexandrescu, directorul Școlii Sanitare,*** acesta a avut o discuție cu tînăra, punîndu-i în vedere că, dacă se adeverește că a dormit cu un bărbat în cameră, va fi dată afară din cămin. Pe de altă parte, colegele de cameră susțin că, în noaptea respectivă, Dorina nu a dormit în cămin. Tînăra, care fusese acasă la părinții săi din Bîrlad, se întorsese cu numai cîteva ore înainte de control. În ceea ce privește prezența tînărului în camera fetei, acesta, potrivit celor relatate de colegi, venise în dimineața respectivă pentru a recupera niște bani pe care îi împrumutase Dorinei ca să-și ia bilet de tren.

Mai mult decît atît, una dintre colegele de cameră ale Dorinei, ne-a declarat că fusese prima oară cînd aceasta primise vizita unui bărbat. Cu toate acestea, conducerea Școlii Sanitare a decis ca, pînă la venirea părinților - anunțați de problemele existente printr-o scrisoare - fata să părăsească căminul. Din acel moment, adică de aproape două săptămîni, Dorina a dormit pe la diverse colege. Tot din acel moment, susțin colegii, fata a întîmpinat tot felul de greutăți: nu i se mai servea masa la cantină, deși plătise pentru tot semestrul, iar la școală era în permamență jignită de profesori. Toate acestea, la care se adaugă fondul psihic labil al fetei, au determinat-o să apeleze la acest gest disperat. Astfel, în jurul orei 20,30, fără ca ceva din comportamentul ei să dea de bănuit că ar intenționa să se sinucidă, Dorina s-a aruncat de pe pervazul geamului de la baie. Este foarte greu de precizat care a fost, totuși, factorul determinant în luarea unei asemenea decizii, cazul Dorinei Chiribău fiind atît în atenția Poliției, cît și a Inspectoratului Școlar Județean.

Vom reveni cu amănunte.

Năucitoarea atracție a urmașilor lui Baiazid

Două femei din Iași și-au părăsit familiile și au plecat în Turcia

■ ***copiii lor vor fi abandonați în cămine și leagăne de stat***

Traian F.(40 de ani), din ***comuna Hălăucești, jud. Iași,*** s-a prezentat în această săptămînă la ***Cabinetul de triere și evaluare a minorilor cu deficiențe neuropsihomotorii din cadrul Laboratorului de Sănătate Mintală Iași*** (LSM), solicitînd personalului medical să fie ajutat; el a rămas cu cinci copii în întreținere, fiind părăsit de soție. Traian F. a afirmat în fața medicilor că dorește să-i dea pe cei cinci copii ai săi în îngrijirea statului, deoarece nu-i mai poate crește. Soția lui, ***Coca F.,*** a plecat în urmă cu cîteva luni în Turcia, promițîndu-i că, după ce va cîștiga o sumă de bani, se va întoarce să-și crească, în continuare, copiii, alături de soțul ei. Soțul a așteptat o perioadă, însă, văzînd că soția lui nu se mai întoarce acasă, a plecat în căutarea ei. A găsit-o - după cum a afirmat în fața medicilor - la Istanbul, unde femeia s-a angajat la prăvălia unui turc. După cum susține soțul părăsit, patronul nevestei lui l-a alungat, amenințîndu-l că, dacă va mai insista să-și ia soția acasă, îl va înjunghia. Revenit la Hălăucești, lipsit de mijloace materiale și căpătînd convingerea că soția lui nu se va mai întoarce acasă multă vreme, Traian F. a decis să-și dea copiii la stat, solicitînd în acest sens sprijinul medicilor de la LSM, în vederea întocmirii unei anchete sociale. ***"Nu vreau să-i mai chinuiesc, poate că la internat sau la leagăn (cel mai mic copil este în vîrstă de doi ani - n.r.) vor fi îngrijiți mai bine"*** - și-a motivat Traian F. decizia de a-și abandona copiii. După cum afirmă medicii și psihologii de la LSM, acest caz de renunțare a unei mame la familia ei, pentru ***"meleagurile turcești"***, nu este izolat. O bunică a doi copii, din Iași, s-a prezentat, de asemenea, la cabinet, cu puțin timp în urmă, relatînd o situație asemănătoare. Fiica ei, în vîrstă de 26 de ani, a dispărut, acum cîteva luni, de la domiciliu, lăsîndu-i în grijă pe cei doi copii. Femeia crede că fata ei a plecat în Turcia, la "lucru". ***"Nu știu nimic de soarta fiicei mele. Mi-e frică să anunț Poliția. Nu știu la ce să mă aștept"*** - a declarat femeia bolnavă și lipsită de posibilități materiale, motive pentru care dorește să-și dea nepoții la Leagăn. Personalul medical, medicii și psihologii Laboratorului de Sănătate Mintală, sînt de părere că nu întotdeauna persoanele care rămîn cu copii părăsiți de mamele lor, soți sau bunici, se află în situații disperate. Uneori, aceștia vor să scape, o perioadă, de grija copiilor. Fenomenul ***"plecării în Turcia"*** rămîne încă o soluție a disperării sau a renunțării unor tinere femei, în fața unui viitor lipsit de speranțe. **(Silviu LABEȘ)**

Eveniment deosebit în lumea universitarilor ieșeni

■ ***profesorul Horia Teodorescu a fost numit vicepreședinte al Societății Internaționale de Gestiune și Economie Fuzzy***

Luna trecută, trei profesori universitari ieșeni au realizat un eveniment deosebit în viața academică a orașului, prin susținerea la ***Universitatea din Leon (Spania)*** a cursului ***"Gestiunea complexă: Teoria haosului și procesul de luare a deciziilor în economie"***. Acest eveniment s-a produs în condițiile în care universitățile ieșene sînt practic invadate de profesori din Occident, care susțin aici cursuri, iar profesorii români pleacă în străinătate în special pentru a urma cursuri. Cei trei profesori ieșeni, recunoscuți pe plan mondial ca specialiști în teoria haosului și cea a sistemelor "Fuzzy" în economie sînt: prof. dr. ***Horia Nicolai Teodorescu, prof. dr. Puiu Alecsandru Tacu și prof. dr. Ioan Tofan.*** După ce au susținut cursul (pentru care doctoranzii spanioli care l-au urmat au plătit cîte 15.000 pesetas), cei trei profesori au participat la primul Congres al Societății Internaționale de Gestiune și Economie Fuzzy. La această manifestare, specialiștii ieșeni au primit diplome de merit, prof. dr. Horia Nicolai Teodorescu a fost numit vicepreședinte al respectivei societăți, iar prof. dr. Puiu Alecsandru Tacu - reprezentant al filialei din România. Acesta din urmă ne-a declarat, referindu-se la specializarea sa: ***"Teoria haosului pornește de la premisa că în natură nu există haos absolut și că acesta e guvernat de anumite legități. Teoriile noastre economice bazate pe conceptul de haos pot fi folosite pentru a explica și anticipa situațiile de criză și declin economic".*** **(O. LUNGU)**

În viitorul apropiat

Bursa Moldovei își va începe activitatea

În cel mai scurt timp va avea loc demarea oficială a activității ***Bursei Moldovei,*** într-un spațiu situat în apropierea ***hotelului "Unirea"*** din Iași, aceasta fiind prima bursă generală din zona Moldovei. Menționăm că o bursă specializată și-a început de cîteva luni activitatea la Piatra Neamț; prin intermediul acestei burse se derulează tranzacțiile cu produse din lemn. La Iași, activitatea bursieră va începe pe ringul 2, cu o primă ședință de tranzacționare a obiectelor de artă și antichități, urmînd ca în scurt timp să înceapă și tranzacțiile pe ringul 1, care vor avea ca obiect mărfuri generale. **(Alin TOCAN)**

Str. Stejar nr. 3 * IASI 6600 * Tel. / Fax 032-17.47.59

OPEN SYSTEMS

- Calculatoare **Digital**
- Imprimante matriciale **OKI**
- Imprimante laser și cu jet de cerneală **Hewlett Packard**
- Scannere și plottere **Hewlett Packard**
- Software și componente pentru rețele **Novell**
- Subansamble pentru calculatoare

Instalare și configurare sisteme ■
Instruire și asistență software ■
Service în garanție și postgaranție ■
Proiectare și instalare rețele Novell ■

digital Business Partner

Reportaj MONITORUL

Oamenii care își dezamorsează în fiecare zi moartea

Pirotehnicienii sînt o categorie aparte de specialiști. Meseria lor face parte din așa-numita “grupă de specialități cu risc neprevăzut”. Asemeni lor, zi de zi, înfruntă fățiș moartea și piloții de avioane supersonice, scafandrii de mare adîncime și parașutiștii care efectuează salturi de la peste 10.000 metri altitudine. Numai că, pentru pirotehnicieni, viața se confundă cu profesia. Spre deosebire de celelalte profesii, fiecare zi de muncă a acestor specialiști anonimi ai riscului reprezintă o nouă luptă cu moartea.

În rîndurile următoare, ne-am propus să surprindem și să înfățișăm, cît mai aproape de realitate, regulile de fier care guvernează existența unui astfel de om, maistrul militar Constantin Cărărușă *(foto)*.

■ *pirotehnicianul are nevoie de un al șaselea simț - intuiția* ■ *“de fiecare dată, înaintea misiunii, mă rog lui Dumnezeu, căpătînd siguranță și imunitate”*

Proiectilul neexplodat din cimitirul satului

“*Indiferent de condițiile de mediu, de împrejurare și de problemele personale, mă angajez să îndeplinesc imediat misiunea încredințată, cu riscul vieții mele.*” Cuvintele sacre ale jurămîntului profesional, depuse la debutul în meseria de pirotehnician, de către ***maistrul militar Constantin Cărărușă***, reprezintă, în fapt, crezul său în viață.

La vîrsta de 46 de ani, maistrul Cărărușă, cum îi spun cunoscuții, este unul din cei patru specialiști pirotehnicieni de marcă ai țării și își practică meseria la Iași, în cadrul ***Statului Major de Apărare Civilă***. El are însă, ca domeniu de activitate, o zonă care cuprinde toate județele Moldovei, la care se adaugă județele Galați, Buzău, Brașov, Harghita, Covasna, Mureș și Baia Mare.

Viața omului Cărărușă a fost marcată, încă din copilărie, de vocația pentru pirotehnie. Născut în comuna Tanacu, județul Vaslui, maistrul este cel mai mare dintre cei cinci copii ai familiei Cărărușă. La vîrsta de 14 ani, o întîmplare a făcut să ia contact, pentru prima dată, cu pericolul reprezentat de muniția rămasă neexplodată după cel de-al doilea război mondial. “*Mă aflam în cimitirul satului cu mai mulți prieteni din mahala, ne povestește maistrul, unde am găsit un proiectil neexplodat, care avea și focos. În lipsa noastră de discernămînt și din curiozitate, l-am demontat și am început să-l curățăm. Norocul nostru a fost că nu am început cu focosul, ci cu partea opusă din care am scos substanța explozivă de putere. Atingînd apoi capsa detonantă, aceasta a făcut explozie și a ieșit o flacără puternică. Cu excepția unor zgîrieturi provocate de schijele de la corpul focosului, n-am pățit nimic, dar ne-am speriat rău*”, povestește maistrul Cărărușă, adăugînd însă că, dacă umblau direct la focos, puteau fi morți.

Această întîmplare l-a influențat foarte serios pe Constantin Cărărușă în ceea ce privește alegerea viitoarei meserii. Astfel, tînărul a urmat Școala Profesională de Arte și Meserii din Iași și Școala Militară, după care a fost repartizat la Centrul de Instrucție a Apărării Civile din București, ca mecanic. În cadrul acestuia s-a specializat în pirotehnie, șefii săi considerînd că este înzestrat cu această vocație. În anul 1980, maistrul militar Cărărușă s-a transferat în Iași, oraș care, în timpul războiului, a fost grav afectat de mijloacele de luptă aeriene și terestre, iar muniția rămasă neexplodată de atunci a provocat multe distrugeri de bunuri materiale și pierderi de vieți omenești.

20 de vagoane de muniție neutralizată

Timp de 15 ani, deși pare greu de crezut, în spatele acestui om modest și obișnuit, s-au adunat circa ***30.000 de hectare de teren arabil deminat*** (din toate județele amintite) și aproximativ ***20 de vagoane de muniție neutralizată.***

Mai mult decît atît, ca o ironie a soartei, o întîmplare stranie a marcat încă o dată viața maistrului Cărărușă. “*În 1991, în timp ce se săpa o groapă în cimitirul Sf. Vasile, a fost descoperită o bombă de aviație de 250 kg greutate, la adîncimea de 1,5 m, pe care am fost chemat să o dezamorsez. Interesant este că după aceasta, nimeni nu a mai vrut să cumpere acel loc de veci, probabil din superstiție și am fost întrebat dacă nu doresc să-l cumpăr. Am acceptat și astfel, am cumpărat locul de veci respectiv la un preț derizoriu.*

Întotdeauna însă am pus viețile oamenilor înaintea vieții mele. În meseria mea sînt obligat să găsesc soluția optimă de rezolvare a situației, astfel încît să nu afectez nici populația, nici obiectivele industriale și, dacă este posibil, nici viața mea”, ne-a mărturisit maistrul Cărărușă.

Conform normativelor, trebuiau evacuate două cartiere

Argumentînd acest aspect al profesiei sale, maistrul ne-a povestit că, în anul 1993, ***în zona din apropierea Centrului de Medicină Preventivă Iași, a fost găsită o bombă de aviație de 250 kg.*** Fiind chemat pentru dezamorsare, a constatat că, potrivit normativelor în vigoare, ar fi trebuit să evacueze populația din două cartiere ale centrului orașului. Cu toate acestea, deoarece situația nu-i permitea să deplaseze bomba fără să o dezamorseze și nu dorea să creeze panică în rîndul populației, maistrul Cărărușă și-a asumat riscul dezamorsării bombei în locul respectiv, acțiune încheiată în mod favorabil pentru toate părțile.

În meseria de pirotehnician, mai mult ca în oricare alta, este absolut necesar ca specialistul să aibă încredere în sine. Pentru aceasta, el trebuie să fie extrem de bine documentat în domeniu, să aibă o pregătire profesională complexă: cunoștințe din chimie, fizică, mecanică, electronică, geografie, topografie, istorie și altele. În plus, el trebuie să fie odihnit, hrănit corespunzător, să dea dovadă de calm și stăpînire de sine, să fie rapid în acțiune și, nu în ultimul rînd, să aibă o condiție fizică excelentă, toate acestea fiind în măsură să-l ajute să supraviețuiască în orice împrejurare.

În fața - ursul, în spate - explozia

“*În anul 1993, împreună cu alți colegi, am participat la o acțiune de deminare în munți, în zona trecătorii Oituz. Pentru a distruge muniția găsită (prin explozie), am oprit circulația în zonă și ne-am îndreptat în direcții diferite pentru a verifica dacă mai sînt alte persoane în împrejurimi. După o perioadă de mers înspre pădure, în fața mea a apărut un urs, care nu părea a avea intenții pașnice, la 50 de metri în spatele meu urmînd să aibă loc explozia. Nu știu cînd am urcat într-un copac, deși acesta era neted pe o lungime destul de mare. Probabil că ursul ar fi așteptat pînă coboram, dar, spre norocul meu, explozia l-a speriat și a fugit.*”

Viața specialistului pirotehnician este mult mai riguroasă decît a unui sportiv, de exemplu. “Dacă nu ești foarte lucid și foarte stăpîn pe tine, atunci devii vulnerabil și deci expus în orice moment la accidente sau chiar la moarte” subliniază maistrul Cărărușă. Mai mult decît atît, el afirma că la specialistul pirotehnician mai intervine și un al șaselea simț, constînd în intuiție, perspicacitate și anticipare a evenimentelor.

Maistrul consideră că misiunea sa este aceea de a feri oamenii de pericol: “De aceea, eu trebuie să trăiesc, să fiu imun din punct de vedere psihic și să stăpînesc orice situație de moment. Emoțiile și frica sînt absolut interzise, deoarece nu se acceptă greșeala - ea este întotdeauna fatală”.

Pentru a ilustra în mod concret acțiunea de dezamorsare a unei bombe, maistrul ne-a prezentat etapele acestei operațiuni: “*Mai întîi o decopertez parțial sau total, apoi o curăț prin exterior și identific focosul, corpul bombei, urmărind forma focosului, gradul de periculozitate și posibilitatea de explozie. Apoi încerc să aplic un dispozitiv de defiletare, pentru a elibera focosul. După defiletare, focosul se pune într-o lădiță cu nisip și se neutralizează separat prin explozie, iar restul bombei se transportă la poligonul de distrugere*”.

Cum poate un om să-și facă din această meserie un mod de a trăi rămîne o enigmă. Totuși maistrul Cărărușă ne-a mărturisit că a reușit să depășească toate primejdiile prin care a trecut numai datorită lui Dumnezeu: “*Cred în Dumnezeu și sînt convins că asta m-a apărat și mă va apăra de pericolul morții. De fiecare dată, mă rog înaintea misiunii, căpătînd siguranță și imunitate. Deși am avut colegi care au fost loviți de exploziile proiectilelor pe care le dezamorsau, sau chiar au murit, eu am fost scăpat doar de credința mea. Uneori, în vis, mi s-a arătat Iisus Hristos, spunîndu-mi că trebuie să am credință și să-i ajut pe semenii mei, iar Dumnezeu va avea grijă de mine. Altădată, am avut presimțiri pentru a nu face un anumit lucru sau a nu merge într-o anumită misiune a doua zi, pentru că-mi va fi fatal. Ca întotdeauna am ascultat îndemnul respectiv, fiind convins că în caz contrar mi se putea întîmpla ceva rău*”.

“Cînd plec de acasă la serviciu, sînt un fel de robot”

După 18 ani de practicare a meseriei de pirotehnician, în care aproape zilnic și-a riscat viața dezamorsînd tot felul de proiectile și deminînd terenuri, maistrul Cărărușă a ajuns să considere că riscul imens la care este expus și pe care și l-a asumat este ceva aproape firesc în viața sa. “*Cînd plec de acasă la serviciu, sînt un fel de robot: nu mă gîndesc la familie, nu mă gîndesc dacă o să trăiesc sau o să mor, ci numai la reușita acțiunii mele. Știu că, întotdeauna, credința mea în Dumnezeu mă va apăra de rău*”, spune el. Familia sa, însă, nu cunoaște, în amănunt, toate pericolele pe care el le înfruntă. Soția și fiica sa, Roxana Camelia - studentă în anul III la Facultatea de Biologie, știu doar că profesia sa este foarte riscantă, fiind mereu îngrijorate. Maistrul Cărărușă ne-a spus chiar că soția sa nu a fost de acord ca el să practice această meserie, încă de la începutul căsătoriei. Cu toate acestea, familia îl înțelege întotdeauna, chiar și atunci cînd, datorită oboselii fizice și psihice de la încheierea unei misiuni, ajunge acasă într-o stare asemănătoare cu cea a unui om turmentat. **(Mihaela BREZEANU)**

Ca o ironie a soartei, pînă și în locul de veci cumpărat de pirotehnicianul C. Cărărușă a existat o bombă de aviație în greutate de 250 kg.

MONITORUL INTERN

Conform Legii privind normele legale de igienă și sănătate publică

Amenzi de la 50.000 la 500.000 lei pentru unitățile care nu dețin autorizație sanitară de funcționare

Recent a fost promulgată Legea privind stabilirea și sancționarea contravențiilor la normele legale de igienă și sănătate publică. “*Adoptarea acestei legi este așteptată de mult timp de Inspectoratul de Poliție Sanitară și Medicină Preventivă Iași, avînd în vedere că amenzile aplicate pînă acum erau ineficiente în încercarea de a obliga instituțiile și societățile comerciale să respecte normele de igienă sanitară*” a declarat ***Cornelia Teodorescu de la I.P.S.M.P.***

Astfel, se vor sancționa cu amendă de la 50.000 la 500.000 lei unitățile care nu dețin autorizație sanitară de funcționare. Pentru cele care nu respectă clauzele prevăzute în avizul sanitar se prevăd amenzi de la 100.000 la 1.000.000 lei.

Legea prevede aplicarea de amenzi pînă la 3 milioane lei pentru: neefectuarea epurării apelor uzate înaintea deversării lor în ape naturale; nesolicitarea avizului sanitar pentru amplasarea sau extinderea de cimitire umane; nedotarea cu closet a locuințelor, a unităților de orice fel, cît și amplasarea, nedimensionarea și neconstruirea acestuia corespunzător normelor în vigoare etc. **(Simona ARADEI - Nord-Est Press)**

Pentru protejarea economiilor populației

Băncile comerciale vor să înființeze o Casă a Riscului

În vederea protejării economiilor populației depuse la băncile comerciale, ***Asociația Română a Băncilor*** intenționează să înființeze o ***Casă a Riscului,*** ale cărei fonduri să fie refolosite în situația extremă a falimentului unei bănci. Astfel, într-un asemenea caz, Casa Riscului ***va garanta 75 la sută din valoarea economiilor populației depuse la bănci***. Fondurile necesare înființării instituției menționate vor fi asigurate în proporție de 50 la sută de către Banca Națională a României, restul urmînd să fie asigurat de băncile comerciale române. Reamintim că, în vederea eliminării riscului de a ajunge în situația de faliment, în fiecare zi societățile generale ale băncilor comerciale din România transmit BNR situația financiară, beneficiind, în situații dificile, de credite ale Băncii Naționale, cu dobîndă penalizatoare. **(Alin TOCAN)**

Specialiștii virusologi studiază

Un nou parametru de măsurare a poluării apei

Un nou parametru de măsurare a poluării apelor, în funcție de prezența unor enterovirusuri, se află în studiu la ***Laboratorul de Virusologie din cadrul Centrului de Sănătate Publică și Cercetări Medicale Iași***. Surse din cadrul acestei instituții ne-au precizat că prezența masivă a enterovirusurilor în ape este o descoperire de dată recentă pe plan mondial. Studiul instituției ieșene se aliniază la un grup de cercetări din întreaga lume.

Enterovirusurile sînt virusuri ce pătrund în corp pe cale bucală și produc o mare varietate de boli care afectează în special sistemul nervos de la poliomelită, meningită, febră pînă la hepatita de tip A, care se presupune că ar fi și ea dată de enterovirusuri. Laboratorul de virusologie încearcă să stabilească prin această cercetare un stas cu ajutorul căruia să se poată pune un diagnostic al poluării cu enterovirusuri. **(Maria-Simona ARADEI - Nord-Est Press)**

Pe 15 decembrie, în locul fostului magazin “Gospodarul”

PANASONIC își va deschide la Iași primul magazin de produse electronice

În data de 14 decembrie 1994, firma ***Panasonic*** va deschide în Iași primul magazin specializat în vînzarea produselor sale electronice. Acest magazin va fi situat pe strada A. Panu, în spațiul fostei consignații cunoscute de ieșeni sub numele “Gospodarul”, lîngă magazinul universal “Moldova”. Modificările interioare ale spațiului fostei consignații sînt realizate după planurile arhitectului ***Silvia Pintea.*** **(Ovidiu LUNGU - Nord-Est Press)**

Blocajul financiar = 25% din bugetul anului 1994

Valoarea blocajului financiar înregistrat în țara noastră depășește ***2.300 miliarde lei***, sumă echivalentă cu aproximativ 25% din bugetul de stat al României pe anul 1994. Avînd în vedere amploarea acestui fenomen, o serie de specialiști în domeniul finanțelor apreciază că pînă cînd blocajul financiar nu va fi mult diminuat sau, în cel mai bun caz, eliminat, nu se va putea vorbi de o creștere economică reală în România. În legătură cu acest fenomen, primul ministru Nicolae Văcăroiu a declarat, în cursul conferinței de presă din 29 noiembrie, ocazionată de împlinirea a doi ani de guvernare, că a identificat soluții pentru deblocarea financiară, soluții pe care nu le-a dat publicității pe motiv că nu au fost discutate cu specialiștii organismelor financiare internaționale. În opinia specialiștilor din domeniul finanțelor, pentru eliminarea blocajului financiar a fost necesar să fie eliminate principalele cauze care generează fenomenul. În primul rînd este vorba de lichidarea stocurilor de mărfuri produse de agenții economici de stat după anul 1989, fără a avea asigurată o piață de desfacere. Eliminarea stocurilor ar putea fi făcută fie prin exportarea mărfurilor respective la prețuri mai mici, fie prin casarea lor și preluarea costurilor la datoria publică. Un alt factor important este respectarea cu strictețe a termenelor de acordare a subvențiilor de la bugetul de stat astfel încît unitățile care beneficiază de aceste facilități, prin lege, să poată face plățile la timp. În plus, pentru eliminarea blocajului financiar, trebuie închise toate unitățile care produc pierderi, măsură care are însă, mari implicații sociale. Pînă în 1992, deblocarea financiară s-a făcut prin ștergerea datoriilor agenților economici de stat, ceea ce i-a încurajat pe aceștia să lucreze în pierdere, să facă stocuri numai pentru a nu trimite angajații în șomaj. După ce au trecut alegerile generale, Guvernul a încetat să subvenționeze masiv unitățile de stat prin preluarea la datoria publică a pierderilor acestora. În consecință, începînd cu anul 1993 fenomenul de blocaj financiar a reprezentat principalul balast care împiedică relansarea economică. **(Costel STROESCU)**

S.C. "COMPAN" S.A. IAȘI
Șos. Moara de Foc nr. 2
CUMPĂRĂ ACȚIUNI "COMPAN" PRIN TOATE MAGAZINELE SALE.
Plata se face pe loc oferindu-se
20.000 lei pe acțiune
sau
120.000 lei pe un set de șase acțiuni.
compan IASI

Rusofonilor de la Chișinău nu le place istoria României

Difuzarea unei hărți turistice a Republicii Moldova a fost interzisă

Luna trecută a apărut la Chișinău o hartă turistică a Republicii Moldova realizată de doi ieșeni, specialiști în științe economice: ***prof. dr. Puiu Alecsandru Tacu și prof. dr. Ion Talabă.*** Pentru a realiza această hartă, cei doi profesori s-au documentat timp de doi ani (1990-1992) la fața locului, iar harta astfel obținută cuprinde toate monumentele istorice ale țării, reproduse în miniatură. “*Pe atunci am primit sprijinul Academiei de Științe din Republica Moldova și al conducerii Ministerului Turismului și Sportului de la Chișinău, care a și fost mazilită pentru acordarea acestui ajutor. De asemenea, din informațiile mele, am auzit că mare parte din tiraj a fost de fapt cumpărat de anumite persoane, ostile acestei idei, care au dat hărțile la topit. Doar cîteva zeci de exemplare au ajuns la populație și alte cîteva - la mine, ca drept de autor*”, ne-a declarat prof. dr. Alecsandru Tacu.

Asemănătoare acestei hărți, actualmente se mai află în lucru și o hartă turistică a județului Iași, realizată de aceiași autori. Ea conține, de asemenea, monumentele și obiectivele istorice reproduse în miniatură și o scurtă caracterizare a lor. **(Ovidiu LUNGU - Nord-Est PRESS)**

Poluarea Mării Negre a crescut la cote alarmante

■ *aceasta este tema conferinței de astăzi, ora 18.00, susținută la sediul filialei Iași a Academiei Române*

Miercuri, 7 decembrie a.c., la orele 18,00, la sediul Academiei Române - Filiala Iași, prof. dr. ***Gh. Mustață,*** de la Facultatea de Biologie a Universității “Al.I. Cuza”, va ține o conferință cu tema “***Marea Neagră***”. Manifestarea se dorește a fi un nou semnal de alarmă lansat de oamenii de știință pentru a avertiza asupra pericolului ce amenință Marea Neagră, de a se transforma, într-un timp relativ scurt, într-o mare moartă.

“***Din punct de vedere hidrobiologic, Marea Neagră este unicat printre mările și oceanele lumii***”, ne-a informat prof. Gh. Mustață. Datorită stratificației saline (apa de la suprafață este mai puțin sărată decît cea de la adîncime), în Marea Neagră apa nu circulă pe verticală, ceea ce a determinat formarea (pe verticală) a “două mări”: o mare moartă (la adîncime) și o mare vie (la suprafață). Marea moartă are o concentrație mare de hidrogen sulfurat și aproape zero oxigen, ceea ce împiedică existența organismelor bentonice (de adîncime).

În prezent, ***Marea Neagră riscă să devină în întregime moartă,*** datorită poluării care a crescut la cote alarmante. Dunărea este principala sursă de poluare deoarece, pe parcursul ei, antrenează substanțe biogene, care favorizează fenomenul de “înflorire” a apei mării (dezvoltarea exponențială a unor specii de alge de la 25.000-35.000 celule/ litru apă la 50-70 milioane celule/l). Algele consumă oxigenul din apă și determină moartea prin asfixiere a celorlalte organisme.

La nivel național, pentru protecția mării s-a înființat “Universitatea Mării Negre”, sub tutela Ministerului Mediului, dar, deocamdată această instituție și-a dovedit doar caracterul politic, nefăcîndu-și simțită prezența și în domeniul ecologic. **(D.F. - Nord-Est Press)**

ECHIPAMENTELE
cele mai moderne echipamente de calcul
hp HEWLETT PACKARD
Calculatoare, imprimante, servere UNIX, împreună cu asistența tehnică și instalarea oferite de S.C. RADIX S.R.L. la cel mai convenabil raport preț/performanță
Pentru orice informații sunați la tel. 032/110571 și veți primi
GRATUIT
CATALOGUL COMPLET AL PRODUSELOR HEWLETT PACKARD.
SOCIETATEA COMERCIALA
RADIX SRL
Iași 6600 România
Str. Gîndu nr. 10
PO Box 123
Tel/fax 032-110571
hp HEWLETT PACKARD
Authorized Dealer and VAR

MONITORUL INTERN

Deși a fost desființat acum 5 ani

Laboratorul de Sănătate Mintală din Botoșani primește adrese de la Ministerul Sănătății

Din rațiuni greu de înțeles, în urmă cu 5 ani, Laboratorul de Sănătate Mintală din Botoșani a fost desființat. În fostul sediu al acestuia a fost mutată o secție a Oficiului Forțelor de Muncă. Funcțiile laboratorului au fost împărțite, partea cea mai mare revenind Spitalului de Psihiatrie. Doctorul ***Nicolae Vlad***, directorul spitalului, a semnalat că județul Botoșani este singurul din țară aflat în această situație, și că, după 5 ani, Ministerul Sănătății continuă să trimită tot felul de adrese către defunctul laborator.

Pentru a putea lucra în Israel

Tot mai mulți băcăuani declară că sînt evrei

Mitică Cojocaru, președintele comunității evreilor din Bacău, a afirmat luni la Sinagoga Cerialiștilor din localitate, cu prilejul celebrării Sărbătorii Hanuka, că numărul evreilor din oraș nu poate fi cunoscut decît ***"aproximativ, deoarece tot mai mulți băcăuani se revendică a fi evrei"***. După cum i-a precizat ulterior Mitică Cojocaru corespondentului Agenției Mediafax, care i-a solicitat amănunte, acești evrei de ultimă oră au avut unul dintre bunici evrei, dar nu au recunoscut-o pînă acum. Motivul pentru care o fac în această perioadă este acela că doresc să lucreze în Israel.

Senatul a aprobat cu majoritate de voturi

Ordonanțe privind majorarea unor amenzi și stabilirea de indemnizații pentru clerici

Senatul României a adoptat, în ședința de ieri după-amiază, două ordonanțe guvernamentale, emise de Executiv în timpul vacanței parlamentare, și validate deja de Camera Deputaților. Ordonanțele (numerele 55 și 38) reglementează majorarea limitelor minime și maxime ale amenzilor contravenționale, stabilite prin actele normative aflate în vigoare la 1 iunie 1994, ca și stabilirea unor forme de sprijin financiar pentru unitățile de cult cu venituri mici sau fără venituri, și acordarea de indemnizații unor ierarhi și cadre din conducerea cultelor. Senatul a adoptat cu majoritate de voturi cele două ordonanțe.

În legătură cu înființarea PDC

Delegația permanentă a PDSR l-a luat la întrebări pe secretarul de stat Dumitru Magherescu

Delegația Permanentă a PDSR l-a audiat, luni seara, pe secretarul de stat Dumitru Magherescu, în problema Partidului Democrat de Centru. Această audiere a intervenit în urma mai multor informații conform cărora ***Dumitru Magherescu*** ar fi inițiat crearea acestui partid. Ministrul a replicat că singura legătură ce se poate face între persoana sa și PDC este ***Iordan Rădulescu***, președintele Fundației Revoluției, al cărui membru este și domnia sa. În rest el s-a numărat printre membrii fondatori ai FDSN. Toți cei care s-au folosit de numele său în organizarea filialei județene a PDC au făcut-o fără cunoștința sa. ***"Delegația Permanentă a mai analizat și stadiul negocierilor cu PRM și PSM pentru încheierea protocolului de colaborare***", a declarat Agenției Mediafax un membru al delegației. ***"Aceste partide condiționează votarea legii pentru accelerarea privatizării, de obținerea unor funcții în Executiv"***, a mai declarat sursa citată.

Mai multe sau mai puține regii autonome?

Proiectul organizării regiilor autonome de interes local va fi mediat între Senat și Cameră

În municipiile mari, cu peste 200.000 de locuitori, se pot organiza pînă la trei regii autonome de interes local, iar în municipiul București pînă la patru regii autonome. Aceste prevederi au fost stabilite prin adoptarea de către Camera Deputaților a unui set de amendamente, ale Comisiei pentru administrația publică și ale Comisiei pentru politica economică și privatizare, la Ordonanța nr. 39, privind unele măsuri de organizare a regiilor autonome de interes local. În textul legii votate de Senat se aveau în vedere orașe cu o populație mai mare de 30.000 de locuitori și municipii cu peste 300.000 de locuitori. Regiile autonome de interes local funcționează sub autoritatea consiliilor locale ale municipiilor și orașelor și pot fi reorganizate conform prevederilor acestei ordonanțe pînă la 31 martie 1995. De asemenea, la nivelul județelor, sub autoritatea consiliilor județene, a Consiliului Sectorului Agricol Ilfov și a Consiliului Local al Municipiului București, va fi organizată cîte o regie autonomă privind construirea, întreținerea și modernizarea drumurilor de interes județean și a podurilor, precum și cîte o regie autonomă avînd ca obiecte captarea, tratarea, transportul, acumularea și distribuirea apei potabile, în județele în care alimentarea cu apă se face în sistem regional. Scopul Ordonanței nr. 39 este de a reduce numărul regiilor autonome din acest domeniu, dar prin mărirea numărului orașelor care pot înființa astfel de regii, acest aspect devine discutabil. Plenul Camerei a adoptat, cu 133 voturi "pentru", proiectul de lege. S-au mai înregistrat 18 voturi "împotrivă" (UDMR) și 23 de abțineri din partea deputaților PDSR, PER și PNȚCD.

Rubrică realizată cu sprijinul Agenției de Presă MEDIAFAX

Reportaj în lumea celor ce stabilesc cu exactitate cauzele morții semenilor noștri

Medicina legală - o profesie riscantă, în care adevărul este cercetat cu lupa

■ *pînă a ajunge la vîrsta pensionării, de două sau trei ori, medicul legist se îmbolnăvește de hepatită* ■ *este greșită concepția că medicul legist face numai necropsii* ■ *"uneori sîntem nevoiți să efectuăm necropsii în cîmp sau, mai rău, chiar în curtea decedatului"* ■

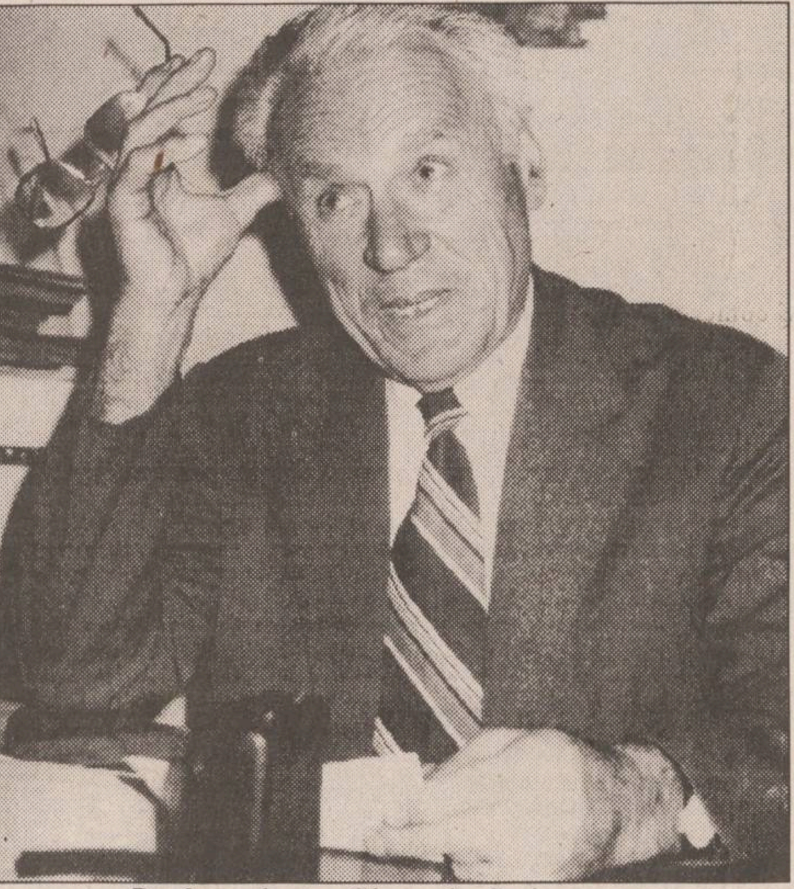

Profesor doctor Gheorghe Scripcaru

"În Laboratorul de Medicină Legală (L.M.L.) ***Iași facem necropsii ca în Evul Mediu. Sînt zile în care doi medici sînt nevoiți să efectueze șapte necropsii. Pe acest fond de suprasolicitare, medicul legist poate omite amănunte importante necesare anchetei penale sau își poate provoca răni, porți de intrare pentru microbi, avînd în vedere mediul neigienic în care se lucrează"***, ne-a declarat profesor doctor ***Gheorghe Scripcaru***. Majoritatea medicilor legiști contactează de două sau chiar de trei ori virusul hepatitei pînă a ajunge la vîrsta pensionării. Un alt pericol la care sînt supuși acești medici este cel al inhalării și intoxicării cu substanțe nocive. Profesorul Gheorghe Scripcaru ne-a relatat că, în urmă cu cîțiva ani, doi tineri s-au sinucis folosindu-se de cianuri. La necropsierea acestora, laborantul Ilie Sigăieru a inhalat vapori toxici de cianură emanați de cele două cadavre și s-a intoxicat puternic.

"În urmă cu doi ani o femeie bolnavă de SIDA, pe care familia o părăsise, a fost găsită de vecini după mai multe zile de la deces. Cadavrul a fost adus, plin de răni și deja în descompunere, aici la Laboratorul de Medicină Legală. Nici unul dintre medici nu dorea să efectueze necropsia. Ne-a fost teamă de o posibilă contaminare. Pînă la urmă s-a făcut și aceasta", ne-a precizat medicul primar al L.M.L. Iași, ***Monica Plăhteanu***. Medicul legist nu poate pronunța, în urma necropsiei, verdictul anchetei. Certificatul medico-legal reprezintă doar una din probele obiective ale Poliției. Există cazuri cînd concluziile medicului legist nu sînt în concordanță cu datele anchetei. Ce se întîmplă în realitate? Astfel de cazuri îi marchează psihic. Profesor Monica Plăhteanu ne-a relatat că în urmă cu cîțiva ani a efectuat necropsia unui cadavru cu multiple leziuni. Era al unei femei care a fost găsită încuiată în casă. Femeia, deși intelectuală, era alcoolică, avînd dese internări la Spitalul de Neurochirurgie. Leziunile de pe corp pledau pentru o agresiune repetată, dar cu toate acestea, datele anchetei n-au confirmat agresiunea. Fără o corelare cu datele anchetelor efectuate de procurori, cazurile nu pot fi rezolvate.

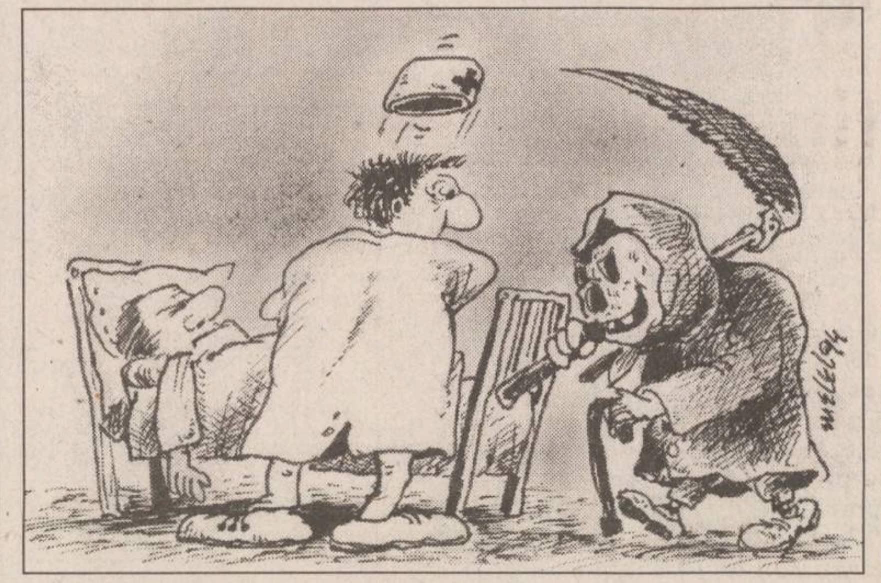

Este o concepție greșită să considerăm că medicul legist face numai necropsii. Există o mare diversitate a domeniului său de preocupări. Acești oameni lucrează cu noțiuni de drept, de chirurgie, de anatomie patologică, pe care trebuie să le stăpînească foarte bine. Tot la medicul legist, infractorii sînt aduși de către poliție, la ordinul procurorilor, pentru a li se face examenul psihiatric. Medicul poate fi agresat fizic de infractorii cu care a venit în contact pe timpul detenției lor. ***"Unii dintre ei sînt foarte răzbunători, te urmăresc mai tîrziu, cînd sînt în libertate. Am făcut în urmă cu cîtva timp necropsia unui băiat care s-a sinucis. Tatăl său, bolnav psihic, s-a repezit la mine să mă lovească. Am avut noroc, că eram împreună cu studenții. Alături de pericolul agresiunii, există și cel de a fi lezat moral. Mereu ești suspectat de părțile care sînt implicate în proces, uneori chiar și de Poliție sau Procuratură. Un motiv de stress în plus îl constituie faptul că medicii legiști apar în instanțele de judecată ca martori și nu sînt tratați preferențial. Dimpotrivă, cînd nu există o susținere științifică a probei, toți devin suspicioși"***, ne-a declarat profesor Monica Plăhteanu.

Multe persoane agresate vin la Laboratorul de Medicină Legală cu ideea preconceputä că medicul poate fi influențat să le prelungească timpul necesar îngrijirii medicale peste limitele și evidențele obiective. ***"Medicul legist trebuie să respecte adevărul științific și-n același timp să menajeze populația. O altă problemă pentru noi, medicii legiști, o constituie lipsa mijloacelor de transport specifice activității. Uneori sîntem nevoiți să efectuăm necropsii în cîmp sau, mai rău, chiar în curtea decedatului. Cadavrul este întins pe o masă, pe o ușă, iar medicul legist care efectuează necropsia este adesea privit cu ostilitate de rudele și vecinii persoanei decedate"***, ne-a precizat în încheiere profesor Gheorghe Scripcaru. Putem conchide: deși au mijloace de lucru rudimentare și sînt supuși unor presiuni psihice deosebite, medicii legiști continuă să creadă în meseria lor, pe care o pun în slujba aflării adevărului.

(Anca SĂLCEANU)

Proiectul Legii privind pensionarea anticipată

Art.1.(1) Persoanele care au vechimea integrală în muncă pot solicita înscrierea la pensie cu pînă la 5 ani înainte de împlinirea vîrstei prevăzute de lege pentru pensionarea la cerere.

(2) Domnul deputat Buzatu Dumitru propune reformularea textului după cum urmează: "Art.1, alin.2 - Dispozițiile alineatului 1 se aplică persoanelor care au beneficiat de ajutor de șomaj și după caz de alocație de sprijin pe durata maximă prevăzută de lege și care nu realizează venituri din activitatea salariată sau alte venituri cu caracter permanent din activități profesionale".

(3) Vîrsta de pensionare nu poate fi mai mică de 55 ani, pentru bărbați, și 50 ani, pentru femei.

Art.2.(1) Cuantumul pensiei se stabilește pe baza Legii nr. 3/1977 privind pensiile de asigurări sociale de stat și asistență socială.

(2) Acest cuantum se diminuează proporțional cu 0,3% pentru fiecare lună cu care s-a redus vîrsta de pensionare prevăzută de prezenta lege.

(3) Indexările, compensările și majorările legal intervenite se aplică la cuantumul pensiei stabilite în condițiile Legii nr.3/1977, care urmează a fi redus proporțional conform alineatului 2.

(4) La împlinirea vîrstei de 60 de ani bărbații și 55 de ani femeile, pensia se acordă în cuantum integral.

Art.3. Pensia suplimentară se acordă proporțional cu timpul de contribuție.

Art.4. Cuantumul pensiei de urmaș se stabilește luîndu-se ca bază de calcul pensia ce s-ar fi cuvenit titularului dacă ar fi avut împlinită vîrsta de pensionare la cerere.

Art.5.(1) Persoanelor pensionate în baza prezentei legi li se suspendă plata pensiei dacă desfășoară activitate salariată, sînt membre ale unei cooperative meșteșugărești sau realizează venituri cu caracter permanent din activități profesionale.

(2) Prevederile alineatului 1 se aplică pînă la împlinirea vîrstei de 60 ani bărbații și 55 ani femeile.

Art.6. Pensionarii au obligația să anunțe în termen de 15 zile orice schimbare intervenită în situația lor, la Oficiul de Pensii unde sînt în plată.

Art.7. Dispozițiile prezentei legi se completează cu prevederile legale în vigoare privind asigurările sociale de stat.

Art.8. Fondurile necesare aplicării prezentei legi se suportă din Bugetul asigurărilor sociale de stat.

Inițiatorii proiectului de lege privind pensionarea anticipată au fost deputații: ***Sorin Lepșa (PNȚCD), Corneliu Bălan (PUNR), Sorin Diaconescu (PDSR), Alexandru Athanasiu (PAC), Theodora Bertzi (PL '93), Dumitru Buzatu (PDSR), Ioan Costin (PDSR), Paula Ivănescu (PD), Marcu Grigore (PDSR), Fănică Dănilă (PSM - Iași), Radu Matei Livezeanu (PNȚCD), Enache Dragoș (PD)*** și ***Kerekes Karoly (UDMR).***

N.R.: Art.1, alin.2 a fost reprodus astfel, după cum a fost modificat.

O cale ferată, care a împărțit în două islazul satului Brăiești din județul Suceava, generează un grav conflict

Primarului comunei Cornu Luncii i s-a întocmit dosar penal pentru abuz în serviciu

Conflictul care a făcut ca primarul comunei Cornu Luncii, ***Gheorghe Fron***, să se aleagă cu dosar penal pentru abuz în serviciu contra intereselor persoanelor și distrugere, fapte prevăzute și pedepsite de art. 246 combinat cu art. 25 raportat la art. 217 cu aplicarea art. 33 lit. a. din Codul Penal, pornește de la faptul că în anii '50 s-a construit o cale ferată care a împărțit islazul satului Brăiești în două parcele. După evenimentele din 1989 se organizează două adunări sătești, pe 15.12.1992 și 18.03.1993, care decid ca suprafața de 2,5 ha teren care nu s-a mai putut folosi ca izlaz, teren aflat în intravilanul satului, să fie îmăpărțită în loturi și să fie împărțită tinerilor și sinistraților inundațiilor din iulie-august '91, cu condiția ca respectivii, după ce vor primi cîte 10 ari loc de casă, să reîntregească islazul comunei, rămas dincolo de linia ferată, cu aceeași suprafață.

Frijan O. Nicolae și ***Lucreția*** împiedică membrii Comisiei de aplicare a fondului funciar să măsoare terenul pe care în mod abuziv l-au îngrădit, în suprafața de 0,42 ha, și nu respectă semnele puse de către aceștia. Conducerea Consiliului Local al comunei Cornu Luncii, împreună cu organele de poliție au încercat, pe 22.01.93, 26.01.93, 05.02.93 și în cursul lunii martie '93, să-i determine pe cei doi să mute gardul pentru a se putea construi o cale de acces spre cele 25 de loturi.

Conform celor declarate de primarul Gheorghe Fron: ***"Tatăl lui Frijan O. Nicolae, decedat anul acesta, nu avea picioare și a fost pus într-un sac de nylon și dus pe masa de lucru a d-lui prefect Băncescu Ioan. Dl. prefect m-a chemat la dînsul și m-a rugat să soluționez acest conflict și cu mintea, și cu inima. Frijan Nicolae și Lucreția s-au folosit de faptul că tatăl lor era invalid și că avea 0,26 ha lîngă islaz, dincolo de calea ferată, transferînd acest teren în grădina lor. Am trimis delegatul OCOTA, Cornea Petru, să facă o schiță a terenului în litigiu, însă el a făcut schiță în favoarea familiei Frijan Nicolae pe o suprafață de 0,34 ha, și nu cît exista în realitate 0,42 ha"***.

Pe 14.04.1994, cu sprijinul lt.maj. ***Vasilcău***, reprezentanții Consiliului Local Cornu Luncii au înmînat lui Frijan Nicolae, pe bază de semnătură, adresa 1042/14.04.93 prin care i se cere să mute gardul pînă pe 21.04.93.

Pe 21.04.94, primarul Gheorghe Fron a fost internat de urgență la Spitalul Sf. Spiridon din Iași, în stare gravă. În aceeași zi o delegație de săteni din Brăiești (70-80 de inși), împreună cu viceprimarul și secretarul primăriei Cornu Luncii, însoțiți de un polițist, au mutat gardul și au balastat drumul. Urmare a acestei acțiuni ***"organele de poliție întocmesc*** (n.n. primarului Gheorghe Fron) dosar penal pentru infracțiunea ***de abuz în serviciu și pagube în avutul persoanei fizice. Pe baza unor mărturii mincinoase, care susțin că pe 21.04.94 primarul se afla la fața locului și îndemna cetățenii să mute gardul și să balasteze drumul, lt.maj. Săvoaie Vasile, de la Poliția municipiului Fălticeni, întocmește un dosar penal. Cei care au participat efectiv la mutarea gardului au fost excluși și am rămas doar eu*** (n.n. primarul Gheorghe Fron) ***pentru infracțiunile de abuz în serviciu contra intereselor persoanelor și distrugere. Familia Frijan Nicolae și Lucreția se folosesc de înscrisuri eliberate de Consiliul Local Cornu Luncii pe care ulterior au fost făcute diverse notificări de trimișii OCOTA Suceava, care nu aveau acest drept, peste semnătura lor punîndu-se ștampila Consiliului Local Cornu Luncii de către secretarul Bîrliba Constantin, ceea ce constituie un abuz".***

Sîntem convinși că o anchetă "emanată" din partea instituției prefectului va repune lucrurile pe făgașul normal, adică se va încerca reintrarea în legalitate. Numai dacă alte interese nu vor dicta contrariul. **(Romulus NICOLAE)**

JUDEȚUL
rajac
IAȘI

CONSILIUL JUDEȚEAN IAȘI
REGIA AUTONOMĂ JUDEȚEANĂ DE APĂ-CANAL IAȘI
Str. M Costăchescu nr. 6

R.A.J.A.C. Iași organizează pe data de **15 decembrie 1994, ora 10,00, la sediul din Iași, str. M. Costăchescu nr. 6, concurs pentru ocuparea unui post de**

TRADUCĂTOR AUTORIZAT ÎN LIMBA ENGLEZĂ (cu jumătate de normă)

Alte relații suplimentare se pot obține de la serviciul secretariat protocol, administrativ, sau la telefon **146161.**

CONSILIUL NAȚIONAL AL ÎNTREPRINDERILOR PRIVATE MICI ȘI MIJLOCII DIN ROMÂNIA (C.N.I.P.M.M.R.) - Filiala Iași

Vă informăm că sîntem în posesia unui catalog de 400 firme din Danemarca, doritoare de înființarea de societăți mixte cu parteneri din Europa Centrală și de Est în următoarele domenii de activitate:

■ agricultură ■ industria forestieră ■ pescuit ■ industria alimentară ■ textile, pielărie și confecții ■ prelucrarea lemnului ■ industria de fabricare a hîrtiei și tipografiei ■ industria chimică ■ ciment, lut, sticlă ■ siderurgie și prelucrarea metalelor ■ industria constructoare de mașini ■ industria electrică și electrotehnică ■ transporturi ■ instrumente (medicale, optice și altele) ■ construcții ■ protecția mediului și energie neconvențională ■ consultanță ■ servicii ■ cercetare-dezvoltare

Vă rugăm să ne comunicați domeniul de activitate în care doriți să colaborați și în funcție de aceasta vă vom transmite informațiile referitoare la partenerii din Danemarca, pentru stabilirea de legături directe.

Relații la telefon/fax 032/112026 Iași, sau la sediul din strada Florilor nr. 2, C.N.I.P.M.M.R. - filiala Iași

CAMERA DE COMERȚ ȘI INDUSTRIE IAȘI
&
MYDO CENTER
pregătesc pentru tipar

ANUARUL SOCIETĂȚILOR COMERCIALE DIN JUDEȚUL IAȘI - 1995

Redactat (și) în limba engleză și tipărit în condiții grafice de lux, el urmează să apară în luna martie 1995 și va fi difuzat prin Camerele de Comerț și Industrie din România, ambasadele și reprezentanțele comerciale românești din străinătate.

Informații suplimentare se pot obține la sediul Camerei de Comerț și Industrie Iași, B-dul Copou nr. 4, și la Editura Mydo Center, str. Smîrdan nr. 5, et. 2 (sediul R.A. Locuința), sau la tel.: 117757 și 113707.

sc SAB srl
Str. Culturii nr. 30
Tel./Fax 032-11 22 19

INSTALAȚII DE
AER CONDIȚIONAT
KEEPRITE - CANADA
pentru birouri, restaurante, spații comerciale
■ încălzire - umidificare ■ răcire - umidificare ■
■ recircularea aerului ■

MODEL AK 09	MODEL AK 160
Preț 1.390.000 lei fără T.V.A.	Preț 1.590.000 lei fără T.V.A.

TRANSPORT, INSTALARE - GRATUIT. GARANȚIE ȘI POSTGARANȚIE

În procedură de urgență

Senatul a aprobat Legea insolvabilității comerciale

■ *în această lege se pune accentul pe necesitatea salvării unei societăți comerciale aflată în incapacitate de plată*

Senatul a aprobat ieri în procedură de urgență ***Legea insolvabilității comerciale,*** termen folosit în locul celui clasic de faliment.

Legea, cerută de altfel și de ***Fondul Monetar Internațional,*** are drept obiectiv, potrivit articolului 2, instituirea unei proceduri de reoganizare avînd ca scop salvarea întreprinderii și plata pasivului și, în caz de nereușită, lichidarea averii debitorului. După cum se poate lesne observa și din terminologia folosită, insolvabilitate comercială și nu faliment, accentul este pus pe necesitatea salvării unei societăți comerciale aflată în incapacitate de plată și doar apoi ca ultimă instanță vînzarea bunurilor sale pentru acoperirea datoriilor.

Potrivit senatorului UDMR ***Gyorgy Frunda, "tocmai acest aspect face ca legea să aibă puternice semnificații politice, statul putînd tergiversa procedura de închidere a întreprinderilor nerentabile".*** De altfel operațiunea foarte greoaie și birocratică de lansare a procedurii de lichidare ca și posibilitățile succesive de apel fac ca legea să poată fi cu greu aplicată. În plus, va fi nevoie de cca. doi ani pentru a pregăti judecătorul de insolvabilitate comercială, în fapt una din persoanele abilitate să efectueze procedura de lichidare.

Aceste detalii nu au fost abordate de marea majoritate a senatorilor. De altfel singurul aspect care a frapat în dezbaterile de ieri a fost viteza cu care s-au desfășurat discuțiile la un proiect de lege a cărui caracteristică este tocmai bogăția detaliilor tehnice. Astfel, unul din cele mai importante instrumente juridice ale tranziției a trecut prin Senat aproape pe neobservate, e drept în condițiile în care guvernul, cu un ochi la o nouă transă de împrumut FMI, ceruse dezbaterea sa în procedură de urgență. Vă prezentăm în continuare cîteva declarații ale senatorilor care au participat la dezbateri, obținute în exclusivitate pentru cotidianul *"Monitorul"*:

Marin Stelian (PDSR): ***"Această lege a fost bine concepută și ar fi fost o catastrofă ca în plen să i se aducă modificări de fond. O condiție esențială pentru aplicarea acestei legi este soluționarea insolvabilității generale din țara noastră în care se găsesc aproape toate societățile comerciale, indiferent de forma de proprietate. Această lege introduce un principiu în legislația românească: acela al protecției debitorilor. Pînă acum legislația noastră prevedea măsuri represive împotriva acestora. În condițiile prezentei legi, dacă un debitor care e insolvabil se adresează instanței judecătorești pentru a-i recunoaște starea de insolvabilitate, din acel moment nimeni nu mai are dreptul să se atingă de patrimoniul acestuia, să-l execute pe orice cale. Alt principiu pe care îl introduce această lege este acela că situația economico-financiară a unei societăți comerciale trebuie analizată. Trebuie văzut dacă această societate va fi restructurată, retehnologizată și pusă pe picioare, sau - după caz - lichidată. La acest efort de restructurare participă în egală măsură toți creditorii pentru că aceștia sînt interesați în recuperarea creanțelor. Ei sînt interesați să mențină în viață un potențial client."***

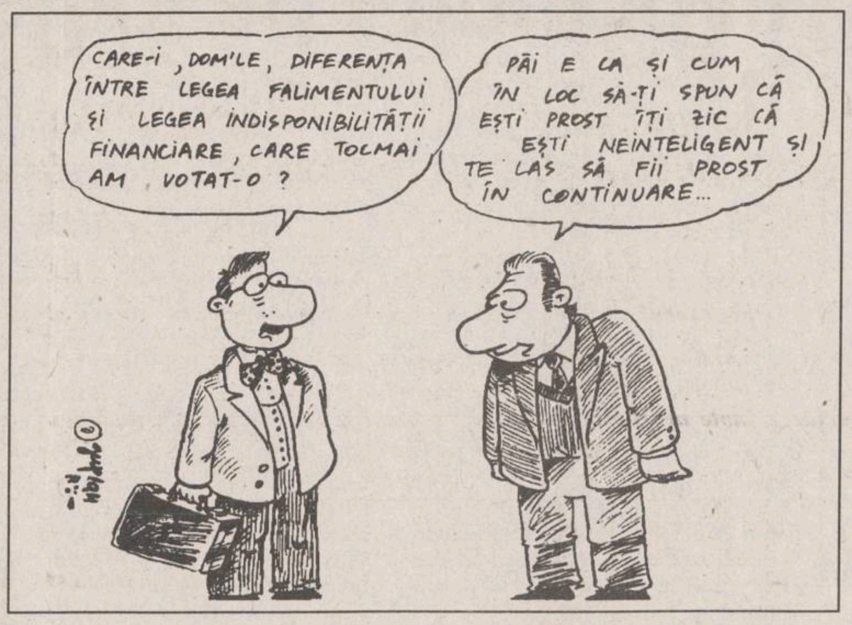
CARE-I, DOM'LE, DIFERENȚA ÎNTRE LEGEA FALIMENTULUI ȘI LEGEA INDISPONIBILITĂȚII FINANCIARE, CARE TOCMAI AM VOTAT-O ?
PĂI E CA ȘI CUM ÎN LOC SĂ-ȚI SPUN CĂ EȘTI PROST ÎȚI ZIC CĂ EȘTI NEINTELIGENT ȘI TE LAS SĂ FII PROST ÎN CONTINUARE...

Gabor-Menyhért Hajdu (UDMR): *"Acest proiect de lege a fost adoptat în cvasi-unanimitate. Atît eu, cît și grupul parlamentar UDMR au fost de acord cu această lege. Legea în sine e o lege necesară pentru că reprezintă mijlocul procesual, juridic pentru clarificarea unor situații patrimoniale obscure. E o lege care trebuia demult adoptată, cu atît mai mult cu cît prevederile Codului Comercial vizînd procedura falimentului nu au fost aplicate."*

În pofida divergențelor ruso-americane

România forțează intrarea în NATO

■ *ministrul de Externe român a obținut sprijinul secretarului de stat american, Warren Christopher*

Dînd dovadă de pragmatism, Teodor Meleșcanu a reușit să îmbunătățească condițiile pentru intrarea României în NATO

Procesul de extindere spre estul Europei a ***NATO*** n-a fost văzut cu ochi buni de către Rusia încă de la anunțarea sa. ***Ministrul rus de Externe, Andrei Kozîrev,*** a refuzat vineri să semneze documentele ce statuau colaborarea Rusiei cu NATO, iar președintele rus, ***Boris Elțîn,*** s-a pronunțat, la Budapesta, împotriva extinderii NATO. Opinia membrilor Alianței nord-atlantice este că Rusia nu poate avea drept de veto asupra acțiunilor NATO. Mai mult, ei sînt de părere că, mai devreme sau mai tîrziu, Rusia va reveni asupra politicii actuale față de NATO.

Pe de altă parte, decizia ***Consiliului de cooperare nord-atlantică*** (COCONA) de lărgire a alianței spre est nu va fi influențată de împotrivirea ***Rusiei.*** Aceasta înseamnă, în primul rînd, respingerea pretențiilor ruse de a avea o sferă de influență în estul Europei. Politica de cooperare cu țările est-europene va continua, mai mult ea se va intensifica. Rezultatele reuniunii din acest an a COCONA nu pot fi decît îmbucurătoare pentru România, mai ales că unele propuneri românești au fost incluse în planul de lucru al COCONA. Astfel, împreună cu Statele Unite și Bulgaria, România va participa la un exercițiu naval maritim în Marea Neagră; în iunie 1995 vor avea loc la Mangalia manevrele maritime numite BLACK SEA 1995; în luna august este prevăzut un exercițiu tactic, cu caracter fluvial și consacrat monitorizării de embargou; în septembrie, România va organiza exercițiul militar CONFIDENCE 1995. Pentru România va continua și programul de pregătire a unității militare românești destinată forței de menținere a păcii, precum și posibilitatea de a achiziționa material militar de specialitate din Occident, inclusiv din Statele Unite.

La sfîrșitul întîlnirii din 3 decembrie a secretarului de stat american, ***Warren Christopher,*** cu cei 11 miniștri de Externe ai statelor est-europene foste comuniste, atît Cristopher, cît și ***Teodor Meleșcanu,*** ministrul român de Externe, au admis că fiecare candidatură de intrare în NATO va fi interpretată în funcție de ***"meritele respective"***. Teodor Meleșcanu a repetat și poziția României, aceea a ***"respectării echilibrului regional al puterilor",*** adică primirea nediscriminatorie, ceea ce ar aduce egalitatea între România și țările grupului de la Vișegrad. Ministrul român de Externe nu a comentat gestul Rusiei, preferînd să aștepte o ***"poziție definitivă".*** Aceasta se înscrie în politica Bucureștiului, o politică ce promovează un echilibru între NATO și Moscova. România dorește integrarea în NATO, măsurile luate pe plan militar fiind evidente, dar încearcă să obțină ***"umbrela"*** protectoare a alianței nord-atlantice fără a deteriora relațiile cu Rusia. Cu toate posibilitățile pe care le oferă, România are șanse mai mici din cauza situației politice (excesele naționaliste ale partidelor aliate P.D.S.R. sînt prost văzute în vest), dar și din cauza potențialului economic redus, care nu permite o adaptare rapidă la standardele cerute de NATO. În fața pragmatismului occidental, singura soluție rămîne adoptarea unei strategii care să permită reforma pe toate planurile în România. **(Adrian GRIGORIU)**

Atrăgînd atenția asupra întîrzierilor de la Senat

PD acuză PDSR că vrea să blocheze privatizarea

Liderul grupului parlamentar PD din Senat, ***Cristian Dumitrescu,*** a făcut, în finalul ședinței de marți, o declarație politică, în care atrăgea atenția asupra ***"amînării sistematice"*** a adoptării ***Legii pentru accelerarea privatizării. Cristian Dumitrescu*** a afirmat că solicitarea președintelui Senatului, ***Oliviu Gherman,*** în numele partidului de guvernămînt, de a se amîna votarea acestei legi pentru perioada 20-23 decembrie a.c., din cauza indisponibilității unui număr de senatori ai PDSR, nu poate avea o altă consecință decît blocarea privatizării. Liderul PD a reiterat, în plenul Senatului, faptul că ***"la cererea Guvernului, proiectul legii a fost dezbătut în procedură de urgență, că în urma dezbaterilor s-a impus în totalitate textul Executivului fără să se țină seama de amendamentele pertinente ale comisiei senatoriale de specialitate, însușite într-o primă fază de reprezentanții Guvernului și apoi abandonate de aceștia în ședințele plenului".*** Cristian Dumitrescu a mai adăugat că ***"PDSR dă dovadă de o inconsecvență probată"*** prin amînarea cu aproape o lună a votării acestei legi și a atras atenția Guvernului României și PDSR că ***"le revine întreaga responsabilitate a blocării procesului de privatizare timp de aproape 6 luni (intrarea în vigoare a HG 500) și de ipotecare a acestui proces pentru un termen ce nu poate fi prevăzut".***

PNȚCD cere accesul liber al cetățenilor la ședințele Parlamentului

Deputatul PNȚCD ***Gavril Dejeu*** s-a adresat, în cadrul programului de intervenții, ***Biroului Permanent al Camerei,*** solicitînd facilitarea accesului și a asistării cetățenilor la ședințele în plen ale acestei Camere legislative. El a remarcat că trebuie elaborată o procedură simplă și accesibilă de eliberare a permiselor de acces pentru cetățeni, pentru ca aceștia să poată asista la ședințele publice, mai ales că transparența actului legislativ este asigurată atît de ***Constituție*** (prin articolul 65), cît și de Regulamentele Camerei Deputaților și Senatului. În acest moment, principiul publicității dezbaterilor parlamentare nu este respectat în litera și spiritul Constituției fiindcă cetățenii nu cunosc în mare parte acest drept, iar obținerea permiselor de acces este destul de dificilă.

S.C. TEXTILA S.A.
Iași
Șos. Ștefan cel Mare și Sfînt nr. 4 (Tîrgușor Copou)

organizează în ziua de **27 decembrie 1994**, ora **13,00**, la sediul său **LICITAȚIE PUBLICĂ DESCHISĂ CU OFERTE ÎNCHISE PENTRU CONTRACTAREA RAPORTULUI DE EVALUARE NECESAR PENTRU PRIVATIZAREA SOCIETĂȚII COMERCIALE.**

Pot participa la licitație, în calitate de ofertanți, persoane juridice române sau străine, autorizate și atestate legal, pentru prestarea de servicii de consultanță în domeniul evaluării și privatizării societăților comerciale și care vor depune pînă la data de 27 decembrie 1994, ora 10,00, următoarele documente în plic închis:

1. Oferta tehnică și oferta financiară pentru contractarea Raportului de evaluare a Societății Comerciale.

2. Dovada achitării garanției de participare la licitație, respectiv fila CEC în valoare de 500.000 lei, cu mențiunea "garanție de participare la licitație".

3. Pentru ofertanții români, copia certificatului de înmatriculare la Registrul Comerțului, copie xerox din statut, referitor la obiectul de activitate, dovada bonității și dovada obligațiilor fiscale.

4. Pentru ofertanții străini, dovada existenței legale a acestora, cît și dovada bonității acestora pe bază de recomandări financiare acordate de bănci de prim rang sau alte bănci comerciale agreate de o bancă comercială română.

Regulamentul de organizare și desfășurare a licitației, precum și caietul de sarcini privind conținutul cadru al Raportului de evaluare a acțiunilor de privatizare a societății comerciale, se pot ridica contra cost: 30.000 lei, începînd de la data de 10 decembrie 1994 de la secretariatul societății comerciale.

Pentru relații suplimentare vă puteți adresa biroului Oficiului juridic, telefon: **032/144810**, interior 19 - zilnic, între orele 10-15.

Din cauza stopării privatizării

PL '93 va depune o nouă moțiune de cenzură

■ *la conferința de presă a partidului, Dinu Patriciu și-a anunțat retragerea din afaceri pentru a se dedica politicii*

Deși a fost unul din cei mai prosperi antreprenori, Dinu Patriciu s-a hotărît să renunțe la meseria sa de bază

PL '93 va începe consultări cu partenerii din ***CDR*** pentru depunerea unei noi moțiuni de cenzură, la sfîrșitul actualei sesiuni parlamentare, s-a anunțat ieri la conferința de presă organizată la sediul partidului.

Stoparea privatizării este principalul argument pentru depunerea moțiunii. ***"Dacă Legea pentru accelerarea privatizării va fi votată de Parlament, în realitate privatizarea va fi blocată pentru încă doi ani"***, a declarat ***Dinu Patriciu.*** Potrivit poziției PL '93, prin depunerea unei noi moțiuni de cenzură, opoziția ar dovedi opiniei publice că rămîne o forță capabilă să se coordoneze și să acționeze unitar și în același timp să lanseze o dezbatere publică în Parlament cu privire la problema privatizării. Celelalte partide de opoziție consideră însă că nu mai era nevoie de o ***"tușă în plus acolo unde linia opoziției în materie de legislație economică este foarte clară".*** În acest sens, Sergiu Cunescu, președintele PSDR, a declarat că ***"o moțiune se înaintează atunci cînd există motive clare și șanse de adoptare".***

Inițiativa PL '93 vine într-un moment în care presiunile împotriva acestui partid sînt din ce în ce mai mari. Dinu Patriciu, acuzat că firma pe care o patronează ***"Alpha Construct"*** ar fi implicată în dispariția misterioară a unei bătrîne și demolarea ilegală a unui imobil, a respins acuzațiile, în plus declarînd că va renunța la afaceri, dedicîndu-se, în exclusivitate, politicii.

S-a mai înregistrat și o schimbare de atitudine în privința lui ***Emil Constantinescu,*** drept urmare a prezentării de către Alianța Civică, în urmă cu 11 zile, a acestuia drept candidatul la președinție al CDR. Deși, nu cu mult timp în urmă, PL '93 îl considera pe Emil Constantinescu drept persoana cea mai potrivită pentru candidatură, liderii acestui partid nu s-au sfiit să-l acuze, alăturîndu-se astfel dezacordului exprimat săptămîna trecută și de către liderul PNL-CD, ***Nicolae Cerveni.*** **(Pavel LUCESCU)**

S.C. TEXTILA S.A.
Iași
Șos. Ștefan cel Mare și Sfînt nr. 4 (Tîrgușor Copou)

Numai la S.C. TEXTILA Iași găsiți
mochetă și covor dublu pluș într-o variată gamă coloristică, dimensiuni și desene,
la prețul de 24.199 lei/mp (inclusiv T.V.A.).

Contactați-ne la sediul unității noastre din șos. Ștefan cel Mare și Sfînt nr. 4, (Copou) sau la telefon **144810, 140405.**

COPIATORUL ANULUI
Cel mai IEFTIN și EFICIENT COPIATOR A3-A3
mita DC-1755
- *Mod FOTO*
- *17 copii/minut*
- *Model octombrie 1994*
- *Reducere/Mărire de la 50% la 200%*

4.599.000 lei *

COPIATOR DE BIROU - MODEL noiembrie 1994
mita DC-1256
- *12 copii/minut, zoom de la 64% la 156%*
- *Mod foto*

3.149.000 lei *

COPIATOR DE BIROU CU ECRAN MOBIL
mita CC-30
- *4 copii A4 / minut,*
- *Formate de la A5R la A4*
- *Reglare manuală și automată a contrastului*

1.699.000 lei *

Prețurile NU includ TVA și sînt calculate la 1 DM = 1125 lei

INTERELECTRIC S.A
Str. ELENA DOAMNA nr. 24
Tel. (032) 112004, 112366
Fax (032) 112366, 112447

monitorul financiar

Cursul de referință valabil pentru 7.12.1994
1 USD = 1785 lei
1 DM = 1134 lei

Pînă la sfîrșitul lunii ianuarie 1995

În România va funcționa sub o formă reglementată piața monetară

"Pînă cel tîrziu la sfîrșitul lunii ianuarie 1995, în România va funcționa sub o formă reglementată piața monetară, unde băncile care cotează ratele de schimb pentru valute vor cota și ratele dobînzii la atragerea de resurse financiare și la plasarea lor pentru moneda națională", a declarat agenției Mediafax ***Marius Calițoiu, șef serviciu la Direcția de Credit și Operațiuni de Piață din cadrul BNR.*** Termenele propuse de BNR pentru cotarea ratei dobînzii sînt de 1 săptămînă, 1 lună, 3 luni, 6 luni, 9 luni și 12 luni. Totuși, Marius Călițoiu a precizat că ***"probabil vom porni cu o cotație a ratei dobînzii pînă la trei luni, iar ulterior cînd piața se va stabiliza, băncile putînd să-și facă o prognoză la termen, le vom cere să coteze pe perioade mai mari".*** Pe piața monetară, ratele dobînzii cotate la atragerea de resurse financiare (la depozite) și la plasarea de resurse financiare, vor suferi modificări în fiecare moment, în funcție de politica de trezorerie a fiecărei bănci. Odată cu cotarea ratei dobînzilor, se vor institui și indicatori de referință ai pieței monetare: **BUBID** (Bucharest Banking Interest Deposits), la atragerea resurselor și **BUBOR** (Bucharest Banking Interest Offer) la plasarea resurselor. Acești indicatori - luați după modelul Cehiei - vor avea două nivele: primul care va reflecta dinamica dobînzilor de pe piață în fiecare moment și al doilea care va fi un nivel de referință și va fi cotat la ora 11.00 în fiecare zi, rămînînd neschimbat pînă a doua zi la aceeași oră. Proiectul și regulamentul pieții monetare au fost întocmite de Direcția de Credit și Operațiuni de Piață din cadrul BNR, urmînd să fie înaintate pentru aprobare Consiliului de Administrație al Băncii Naționale.

În sprijinul agenților economici

Centrul Român de Comerț Exterior va fi înființat pînă la sfîrșitul anului

Înainte de sfîrșitul anului în curs va fi înființat ***Centrul Român de Comerț Exterior,*** care va permite accesul direct al operatorilor economici români sau străini la informațiile referitoare la piața internă, la piața mondială în general sau la economiile unor anumite state, în particular, a declarat ***Ion Pârgaru, secretar de stat în Ministerul Comerțului.*** Informațiile vor fi furnizate în mod gratuit prin intermediul celor 42 de sucursale județene. ***"Astfel, se poate evita necunoașterea legislației, precum și a situației reale a anumitor produse pe diverse piețe"***, a adăugat sursa citată. ***"Mă refer nu numai la exportul anumitor produse, dar și la realizarea în străinătate a unor proiecte complexe care includ, în mod necesar, și aspecte financiar-bancare",*** a încheiat sursa citată.

O posibilitate de creștere a schimburilor comerciale

Importul în consignație - un mod de eludare a lipsei resurselor financiare

Datorită lipsei resurselor financiare, agenții economici din România sînt nevoiți să recurgă la importul de mărfuri în consignație, a afirmat luni ambasadorul statului Uruguay la București, ***Gaston Sciara Rebollo.*** Opinia ambasadorului este însă că aceasta reprezintă nu numai o problemă, dar și un mod sui-generis pentru operatorii economici români de a-și soluționa dificultățile financiare. În replică, Ion Pârgaru, secretar de stat în Ministerul român al Comerțului, a apreciat că importul în consignație poate fi luat în considerare ca o posibilitate de creștere în general a schimburilor comerciale.

Transnistria - puternic afectată de inflație

Puterea cuponului transnistrean continuă să scadă

Luni, la punctele de schimb valutar din Tighina a fost înregistrată o scădere record a valorii cuponului transnistrean. Dacă în urmă cu două luni, pentru un leu moldovenesc se plăteau ***200*** de cupoane, luni s-au plătit ***460*** de cupoane, iar dolarul SUA se vinde contra ***2.000*** de cupoane, de ***2,5*** ori mai mult decît în urmă cu două luni. În aceeași proporție au sporit prețurile la produsele alimentare și la mărfurile industriale.

CURSUL DE SCHIMB AL PRINCIPALELOR VALUTE

VALABIL PENTRU DATA DE 6 - 12 - 1994

	DOLAR			MARCA		
Casele de schimb valutar	C	V	CS	C	V	CS
BANCA AGRICOLĂ Tel. 113133	1850	1900	0%	1180	1230	0%
BANCA ROMÂNĂ pentru DEZVOLTARE - Tel. 211340	1810	1882	0%	1149	1191	0%
BANCA ROMÂNĂ de COMERȚ EXTERIOR - Tel. 145555	1800	1880	0%	1140,32	1182,23	0%
BANCA DACIA FELIX Tel. 142526	1850	2020	0%	1125	1350	0%
BANKCOOP - Tel. 112768	1870	1930	0%	1200	1250	0%
CREDIT BANK Tel. 117591	1780	1900	0%	1135	1230	0%
Casa de schimb "EDMOND" Tel. 115309	2000	2100	0%	1260	1323	0%
Casa de schimb "HIGEÇO" Tel. 112035	2025	2099	0%	1325	1389	0%

PRINT COLOR SRL
Societate Mixtă Româno-Italiană produce pentru dvs. material publicitar:
- autocolante din PVC și hîrtie
- termocolante
- foi cu antet
- cărți de vizită
- legitimații plastifiate
- sigle
- etichete
- prospecte
- coperți
- calendare
- imprimări: pixuri, brichete
- firme luminoase

Str. Săvescu nr. 3, tel. 114718, fax 117631

EDITORIAL

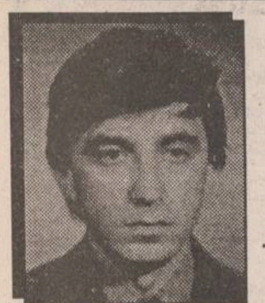

Alexandru LĂZESCU

Se reașează liniile geostrategice ale politicii mondiale (1)

Numai cîteva zile au separat reuniunea ***Consiliului de Cooperare Nord Atlantică*** de la Bruxelles de reuniunea la vîrf ***CSCE*** de la Budapesta, iar săptămîna viitoare, la Essen, se vor reuni liderii țărilor din ***Uniunea Europeană***. Toate aceste mișcări pe eșicherul politic internațional par să semnalizeze apropiate clarificări în stabilirea viitorului cadru de securitate continental cu consecințe esențiale și pentru România.

Se pare că, după cinci ani de confuzie generală pe scena internațională, lucrurile se precipită într-un fel care amintește oarecum de incredibila succesiune de evenimente din 1989. Înclin să cred că sfîrșitul anului 1995 va găsi Europa într-o situație mult mai clară, dacă nu neapărat mai bună, cel puțin din punctul de vedere al alianțelor și al sferelor de influență. Războiul rece înghețase într-adevăr lumea într-un echilibru al terorii, dar această viziune bipolară, Moscova - Washington, permitea formularea unor doctrine politice clare prin raportarea la una sau alta dintre cele două supraputeri. Prin contrast, evenimentele din ultimii cinci ani au dat peste cap toate scenariile strategice și, deși au deschis oportunități de neimaginat înainte de 1989, au generat în același timp ambiguități majore în planul influențelor politice și al structurilor de securitate europene și mondiale. Este, de altfel, una din explicațiile majore ale crizei pe care o traversează în prezent NATO, o organizație inițiată în principal ca o contrapondere occidentală la amenințarea militară a Kremlinului. S-ar părea că se împlinește astfel prezicerea unui apropiat consilier al lui ***Gorbaciov*** care declara în 1990, în timpul unei vizite la Londra: ***"vă pregătim un lucru teribil, vă vom lăsa fără adversar !"*** Ultima afirmație pleca de la o estimare absolut idilică a viitorului cadru geostrategic mondial, cele două supraputeri avînd în fapt multe interese divergente, care nu se pot evapora numai pentru că Rusia s-a despărțit între timp de ma[illegible] leninism.

[illegible]rent ce vor fi vorbit Bush și Gorbaciov în Malta, [illegible]rea ulterioară a evenimentelor a dat peste cap even[illegible]țelegeri care probabil vizau o coexistență echilibrată și [illegible]ată între Statele Unite și Europa Occidentală, pe de o [illegible] o Uniune Sovietică dispusă să accepte o democratizare [illegible]alizarea economică treptată în interior, scenariu pregătit [illegible] țările satelit din Europa răsăriteană, care ar fi trebuit să [illegible] și ele calea unui comunism reformist, promovînd o [illegible] economică gradată a economiilor comuniste centra[illegible] Aranjamentul părea să satisfacă pe toată lumea. Gorbaciov [illegible] beneficiind de o relaxare în cursa înarmărilor pe care în [illegible] Kremlinul o pierduse în fața Statelor Unite, mai ales în plan [illegible]gic, va putea reforma economia sovietică ultracentra[illegible], [illegible]ergofagă și ineficientă, în timp ce Washingtonul, avînd [illegible] asigurată în Europa, dorea să se concentreze mai mult pe [illegible] comerciale globale, în principal pe relația cu Japonia în [illegible]gistrau an de an deficite record ale balanței comerciale.

[illegible]e puțini analiști politici se mai îndoiesc că decapitările din 1989 ale tuturor regimurilor comuniste dogmatice din Europa de Est, de la Varșovia pînă la București, au fost orchestrate de KGB cu sprijinul unor aliați din serviciile secrete din țările respective. De altfel, chiar în numărul de mîine, ***"Monitorul"*** va publica traducerea unui foarte interesant articol pe această temă, apărut în săptămînalul britanic ***"The Spectator"***. Numai că noii lideri proveniți din rîndul comuniștilor reformiști au fost spulberați de la putere în cîteva luni, cu notabila excepție a lui Ion Iliescu. Cum noile desfășurări nu fuseseră prevăzute la Malta, ambele supraputeri au rămas descumpănite în fața evenimentelor scăpate de sub control. Mai mult, criza din Golf a deturnat decisiv atenția Washingtonului de la evoluțiile din Europa de Est, în timp ce descompunerea accelerată a Uniunii Sovietice a paralizat capacitatea de reacție a Moscovei în fața sfidării aruncate de fostele aliate din Pactul de la Varșovia, care rînd pe rînd au respins regimurile comuniste moderate instalate inițial de Mihail Gorbaciov deci și tutela Kremlinului. Singurul succes al Moscovei în regiune rămăsese astfel instalarea regimului Iliescu în Romania, dublată în chip remarcabil de menținerea la putere a acestuia după alegerile din mai 1990. Deși noua putere de la București a reacționat inițial pe linia așteptată, semnînd rapid un tratat de prietenie cu Uniunea Sovietică, entuziasmul președintelui Iliescu și al echipei sale față de Moscova a scăzut simțitor pe măsură ce procesul de dezmembrare al fostului imperiu comunist avansa spectaculos și aparent ireversibil. Puciul din august 1991 împotriva lui Mihail Gorbaciov, în fața căruia președintele României a reacționat totuși timid și confuz pînă în momentul în care s-a văzut clar că lovitura de stat eșuase, l-a eliberat probabil pe Ion Iiescu de obligațiile pe care probabil și le asumase vizavi de fostul numărul unu de la Kremlin. ■

CAFEAUA DE DIMINEAȚĂ

Cu academician Cristofor Simionescu, evocîndu-l pe Ion Curievici

Un bilet tandru, cu apelativul de "bădie" în cuprins, de la vechiul prieten acad. Cristofor Simionescu, îmi aduce aminte de Ion Curievici, acea minte înfricoșător de ageră și acea soartă atît de efemeră! Scrie Cristofor:

"La 15 decembrie, prietenul nostru comun ar fi împlinit 75 de ani. A trecut un deceniu de la plecarea lui Ion Curievici. La 16 decembrie, Consiliul Științific lărgit al Facultății de Chimie Industrială îl omagiază în cadru festiv, dezvelind bustul său, la ora 12,00, în corpul de clădire al acestei facultăți din str. Dumitru Mangeron, colț cu Tudor Vladimirescu. În numele consiliului, vă invit călduros la această solemnitate. Cunosc cîte amintiri vă leagă de ilustrul dispărut și sînt sigur că sînteți printre cei care nu l-au uitat".

Așa este. Cum l-aș putea uita pe Ion? Dispariția lui bruscă, ștergerea oricăror urme ale trecerii lui prin lumina soarelui m-au intrigat la culme, deoarece defunctul avea soție și fiică. Dintr-odată, totul s-a evaporat. Ultima lui imagine îmi arată un uriaș, buhăit de boală, plimbîndu-și cățelul favorit în verdeața din coasta blocului din Păcurari. Proiectam apariția unei cărți avînd ca fundament memorabilele lui eseuri filosofice apărute în revista ***Cronica***, în epoca de glorie a acestei publicații, cînd semnau aici Cristofor Simionescu, V. Pavelcu, P. Botezatu, Ernest Stere și ceilalți ai noștri care atît așteptau: să fie puși la treabă. În această acțiune eu eram capul răutăților, iar Ion era alături de mine, ca pe vremuri, la ***Opinia***. Student sărac fiind, Ion Curievici a fost nevoit să-și cîștige pîinea ca reporter de fapt divers. Era student la Filosofie. Avea condei, promitea de pe atunci. Au venit evenimentele istoriei și i-am pierdut urma. A fost profesor și îl aștepta o frumoasă carieră universitară. A survenit și în viața lui acel punct critic, ca și în a mea. Rămas fără o sursă de existență, Ion s-a recalificat. A prevăzut că va fi la preț chimia, s-a făcut chimist, absolvind cu brio facultatea. Astfel, a trecut din terenul lui Ion Petrovici și Vasile Pavelcu în grădina lui Cristofor. Cultura lui generală de umanist l-a ajutat mult să vadă altfel înlănțuirea faptelor. Cele cinci mari eseuri publicate despre dimensiunile civilizației pot constitui, singure, miezul unui opuscul. Măcar atît să rămînă în urma lui Ion Curievici! Criticul Ion Holban poate ar avea curiozitatea să cerceteze colecția veche a revistei...

Facultatea lui, la care a fost vremelnic și decan, se mutase, dar el își păstrase micul birou din clădirea veche a Universității. Acolo ne întîlneam seara în trei și discutam despre cu totul altceva decît chimie! Ion ne domina.

Cînd într-o seară, oarecum rușinat, Ion mi-a mărturisit că are un volum de versuri, nu știu de ce nu m-am mirat. Mi l-a încredințat să-l parcurg, rugîndu-mă să fiu discret. Nu trebuia să afle nici amicul lui cel mai drag, Cristofor. Spre decepția mea, erau

versificări ușoare, în maniera lui Topîrceanu:

"Cînd văd trotuare pline
Ducînd veselia,
Vă spun sincer: zău că-mi vine,
Să dau dracului chimia!"

I-am demonstrat că nu cadrează cu ditamai filosoful și chimistul să publice asemenea jucării. A rămas deziluzionat. Au urmat ani grei pentru Ion. Singura sa fiică, profesoară de limba engleză, plecată în Algeria, a dispărut de la post, creîndu-i decanului o situație delicată. Fata fiind semnalată la Paris, mama a plecat s-o readucă în țară. A trecut o vreme și nu mai venea nici doamna. Ion se afla într-o situație dramatică. Pînă la urmă, a plecat el la Paris, dar a venit doar cu soția. Fata s-a căsătorit între timp cu un englez, se pare bine situat, astfel că s-a legalizat într-un fel situația din familie, dar a rămas blamul politic. Ion a demisionat din funcția de decan. Stresul a început să se agraveze. Drept urmare, probabil, a vreunui conflict familial, Ion părea demoralizat. Se mutase în bibliotecă, dormea cu manuscrisul cărții, aflată în pregătire, sub pernă. Profesorul avea o bibliotecă deosebit de valoroasă, atît de specialitate, cît și de cultură generală. Singurul lui prieten era cățelul, după cum mi-a spus Ion, atunci cînd l-am găsit în plimbare. Își aprindea țigară de la țigară, întrecîndu-se în privința aceasta cu Cristofor Simionescu.

Și a venit acea vară toridă a anului 1984. Sezonul la mare era pe terminate. Ion era bolnav, la Iași... Dar a sosit fata din Anglia și, așa era pe atunci, dacă vă mai amintiți, nu se puteau vedea decît la mare, acolo unde aveau acces turiștii. În consecință, de dorul fetei, Ion pleacă la mare, deși îi era contraindicat acest drum. Moare subit în camera de hotel. Este descoperit tîrziu. Amabalat într-un sicriu de ocazie și adus la Iași, a fost înmormîntat la "Eternitatea", în, ca să zic așa, anonimat. S-a aflat despre sfîrșitul lui abia pe 14 septembrie 1984, cînd s-a publicat în presă. Avea 65 de ani și o mie de proiecte. Pe urma profesorului de aparate și instalații din chimia anorganică, de mașini de calcul și de automatizări și a directorului Centrului de cercetări tehnice și fizice din Iași au rămas vreo 50 de lucrări originale, publicate în țară și în străinătate. Are la activ și un brevet de invenție: ***Regulatorul automat (1979)***.

Și acum urmează marea dramă. Doamna Curievici desface repede gospodăria din Păcurari, fără să-l anunțe măcar pe Cristofor Simionescu. Unde a dispărut marea bibliotecă a lui Ion Curievici? Din imensa lui cultură umanistă (să nu uităm că între anii 1945-1949 a funcționat ca asistent la Catedra de Istoria filosofiei vechi și medievale) n-a rămas nimic. Doamna a ars toate hîrtiile, toate manuscrisele și, fără să anunțe pe cineva, a plecat în Anglia. În urma ei, doar scrum și amintiri duioase. Numai că profesorul emerit Ion Curievici, ca specialist în automatizări, și-a pus amprenta în organizarea Muzeului Politehnic Iași, după cum a lăsat urme în memoria foștilor discipoli.

Dovada, festivitatea de la Facultatea de Chimie industrială și bustul care urmează a fi dezvelit, bust realizat după fotografia care însoțește tableta noastră. Îmi permit ca, la recunoștința chimiei, atît de promptă, să alătur și verbul culturii umaniste, repetentă la festivitate. Abia acum îmi dau seama că Ion nu și-a cheltuit zadarnic uleiul din candelă, indiferent pentru care sfînt l-a ars. ■

Aurel LEON

BOBUL DE GRÎU

Grijania noastră. A cincea convorbire despre moarte

Ștefan PAVEL

> Motto: ***"Cel ce mănîncă trupul Meu și bea sîngele Meu are viață veșnică, și Eu îl voi învia în ziua cea de apoi."*** **(Ioan 6:54)**

Grijania noastră nu este o înjurătură. Ba chiar dimpotrivă.

"A griji" sau "a se îngriji" - verb tranzitiv, intranzitiv sau reflexiv, înseamnă în limbaj popular "a (se) îngriji". Și, fie știm, fie nu știm că verbul vine din bulgară, noi toți avem o mare grijă să ne îngrijim. Să ne îngrijim de noi înșine și - în cel mai bun caz - să ne îngrijim și de alții.

Ce nu știm însă, ori ne facem că am uitat este că ***"a se îngriji" înseamnă și a se împărtăși - a se cumineca - iar "grijania" desemnează tocmai împărtășania - cuminecătura.***

Bătrînii noștri au înțeles că iubind pe cineva și îngrijindu-te cu adevărat de acela, trebuie să faci tot ce-ți stă în putință ca cel drag ție să nu plece în veșnicie neîmpărtășit, să nu ajungă în clipa morții trupești lipsit de grijanie.

Grijania - cuminecătura este acea bucățică de pîine înmuiată în vin, pe care o putem primi, dacă avem învoirea duhovnicului nostru, după ce ne-am spovedit lui.

Grijania-cuminecătura este însă mult mai mult decît o simplă bucată de pîine înmuiată în vin. Asupra acestei hrane, asupra acestor Cinstite Daruri, preoții s-au rugat în timpul Sfintei Liturghii. Preoții au citit *epicleza*, adică L-au implorat pe bunul Dumnezeu să trimită pe Sfîntul Duh care să le sfințească și să le prefacă darurile. La fiecare Sfîntă Liturghie, prin rugăciunile preoțiile - doar prin rugăciunile lor - Duhul Sfînt pogoară și sfințește pîinea și vinul, prefăcîndu-le în Sfîntul Trup și Sfîntul Sînge al Mîntuitorului nostru.

Aceste Sfinte Daruri nu mai sînt doar simboluri ale firii omenești a Mîntuitorului; ele sînt chiar Sfîntul Trup și Sînge al Domnului, păstrîndu-și doar înfățișarea de pîine și vin. Așa cum ne arată Învățătura de Credință Ortodoxă, "ele sînt adevăratul Trup și Sînge cu care Mîntuitorul S-a născut din Sfînta Fecioară, Trupul cu care a trăit pe pămînt, cu care a pătimit și S-a îngropat, cu care a înviat și S-a înălțat întru slavă".

Bătrînii noștri au înțeles că a te îngriji cu adevărat de cineva înseamnă a face tot ce-ți stă în putință ca acesta să poată primi cel mai mare dar lăsat oamenilor de către însuși bunul Dumnezeu. Acest dar este tocmai propriul Său Fiu. Este Domnul nostru Iisus Hristos - cel care este de o ființă cu Tatăl. Este Mîntuitorul nostru; este salvarea, liniștea și adevărata fericire.

Ei și? Vom spune fiecare în legea noastră. De unde și de cînd salvarea, liniștea și adevărata noastră fericire stau într-o firimitură de pîine și un strop de vin?

Și apoi de ce atîta poliloghie semi-doctă și semi -teologică într-o rubrică, altfel vesel intitulată, "Convorbiri despre moarte"?

Așa, scurt de tot, pentru toată lumea, se poate răspunde cu un limpede cuvînt de învățătură aflat în Evanghelia Sfîntului Ioan. Scurt de tot, pentru semi-gospodinele semi-revoltate, pentru semi-politicienii noștri din semi-umbră, pentru semi-intelectualii grăbiți, pentru cei aflați la jumătatea drumului și la jumătatea căii, deci, pentru toți semi-conștienții, iată ce a spus Iisus Hristos, vorbind nu numai semiților, ci și tuturor semințiilor omenești: ***"Adevărat, adevărat zic vouă: cel ce crede în Mine are viață veșnică. Eu sînt pîinea vieții. Eu sînt pîinea cea vie care s-a pogorît din cer. Cine mănîncă din pîinea aceasta viu va fi în veci. Iar pîinea pe care eu o voi da pentru viața lumii este Trupul Meu. Adevărat, adevărat zic vouă, dacă nu veți mînca Trupul Fiului Omului și nu veți bea Sîngele Lui, nu veți avea viață în voi. Cel ce mănîncă Trupul Meu și bea Sîngele Meu are viață veșnică și Eu îl voi învia în ziua cea de apoi"***.

Mai avem oare de făcut comentarii? Există vreo semi-gospodină, vreun semi-politician sau vreun semi-intelectual care să poată afirma, așa, fără frică și fără prihană, că Dumnezeu însuși ne-a mințit?

Dumnezeu însuși ne-a iubit și ne iubește în continuare. Din iubire ne-a făcut pe noi și lumea toată; și tot din iubire așteaptă să-l redescoperim. Cu iubire așteaptă ca toți să ne întoarcem fața către El.

Iar dacă nu putem încă iubi, nu putem fi încă la înălțimea iubirii Sale, nu-l putem iubi pe Iisus cu toată ființa noastră și nu ne putem iubi aproapele ca pe noi înșine, atunci măcar, cu teamă, să-L lăsăm pe Mîntuitor să trăiască în noi; să mîncăm Trupul Său și să bem Sîngele Său, ca noi să rămînem întru El și El întru noi.

Astfel, vom trăi prin El; astfel, vom trăi în veac. Vom avea viață veșnică. Și nu vom mai cunoaște moartea. Moartea de care, laolaltă, gospodine, politicieni și intelectuali ne temem atît de mult încît ne este și frică să vorbim despre ea.

Iată de ce, pentru bătrînii noștri, a te îngriji de tine sau de altcineva drag, a te îngriji cu dragoste este totuna cu a avea grijă ca grijania - cuminecătura să se afle în trupul iubit înainte de moartea cea trupească.

Ultimul ceas al vieții trebuie să ne găsească spovediți și împărtășiți cu Trupul și Sîngele Mîntuitorului. Iisus trebuie să se găsească în noi măcar în ultimul ceas al vieții, cînd încă s-ar mai putea să fim iertați, dacă ne vom plînge păcatele precum hoțul de pe cruce. Să primim cuminecătura dătătoare de viață, măcar în ultimul ceas al vieții.

Și acum, între noi fie vorba, gospodine, politicieni și intelectuali, știe cineva care îi este ultimul ceas al vieții? Poate fi cineva sigur că acel ceas ultim nu este chiar ora 22 de astăzi? Poate fi cineva sigur că după ora 24, ora României, încă din această noapte, el însuși, buricul pămîntului, ori ea însăși, frumoasa-frumoaselor, nu va fi doar o cifră din anuarul statistic ce ne asigură că la fiecare două minute mai moare cîte un român?

Da, poate! ***Acela care s-a împărtășit poate fi sigur că nu va mai cunoaște moartea în veci.*** Viața noastră veșnică e Trupul și Sîngele Domnului nostru Iisus Hristos. Trupul și Sîngele Domnului nostru Iisus Hristos trebuie să fie adevărata noastră grijă.

Grijania noastră!

(Acest text a fost difuzat la Radio "Nord-Est", în cadrul emisiunii "LA ÎNCEPUT A FOST CUVÎNTUL", emisiune ce poate fi ascultată în fiecare marți, între orele 19,30-20,00 și în fiecare sîmbătă, între orele 13,00-14,00).

Notă: ***Între două "boabe de grîu" s-au strecurat, pe rînd, două erori tipografice smintitoare. Fiind lipsite de negația "nu", două fraze limpezi au căpătat exact sensurile opuse lor. Corect este, desigur: "bătrînii au murit cu trupul pentru că noi*** nu ***ne-am rugat cu sufletul" și "ceea ce preotul a auzit, a cumpănit și a judecat Mîntuitorul nostru*** nu ***va mai trebui să audă, să cumpănească și să judece". (Șt.P.)***

UNGHIUL DE TRAGERE

Lauda lucrurilor

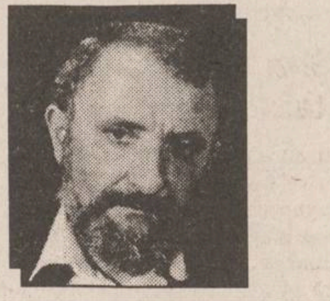

Val CONDURACHE

Scriitorul Titus Popovici a murit în urma unui stupid accident de mașină. Orice dispariție în lumea literelor este mai tristă decît moartea oricărui alt muritor pentru motivul că ea ne sărăcește de operele pe care omul, în viață fiind, ar fi putut să le mai scrie. Prieteniile și dușmăniile nu-și mai au locul în situații de felul acesta: pînă și adversarul cel mai neîmpăcat se înclină în fața morții, știind că va ajunge și el acolo, și simte că o dată cu cel dispărut se stinge o parte din propria lui viață, consumată în acea adversitate.

Pe Titus Popovici nu l-am cunoscut niciodată, n-am stat niciodată față în față cu el așa cum am stat cu majoritatea scriitorilor români de azi. N-am avut nimic de împărțit între noi, nici măcar cuvinte de circumstanță. Romanele ("***Străinul***" și "***Setea***") i le-am citit pe cînd eram elev în ultimele clase de liceu și am revenit mai tîrziu asupra lor. Mi-am dat seama că în ele zace un scriitor cu talent, dar și un om care minte. Tehnic vorbind, cele două romane sînt bine așezate, arhitectura lor solidă, tăiată în piatră, ține de tradiția romanului ardelenesc, bazat pe caractere și pe biografii. Tristețea e că și "***Străinul***" și "***Setea***" sînt neadevărate, meșterul ridică pereții clădirii din rumeguș. Pentru cei care vor trăi peste o mie de ani și nu vor mai păstra în memorie amintirea dictaturii comuniste, "felia de viață" desprinsă din cărțile lui Titus Popovici va putea constitui un document, ca atîtea altele, privitor la experimentul în care am fost niște cobai. Și așa cum, păstrînd proporțiile, Balzac poate fi consultat pentru starea socială din prima jumătate a secolului al XIX-lea, Titus Popovici ar putea fi citit, prin eroare, pentru perspectiva istorică asupra dictaturii comuniste. Tocmai din motivul acesta scriu rîndurile de față: Academia Română, Uniunea Scriitorilor, Televiziunea Română, Uniunea Cineaștilor au anunțat trecerea în neființă a scriitorului ca pe o pierdere de nerecuperat.

Problema e foarte delicată pentru că este vorba de un om care a plecat dintre noi în împrejurări dramatice, la o vîrstă nu tocmai înaintată. În astfel de situații, ipocrizia ne îndeamnă la gesturi pioase și la aprecieri de circumstanță. Să nu uităm că ele fixează în conștiința publică însemnătatea unui artist. O spun cu toată jena și cu toată delicatețea: aș fi preferat să dispară opera și să rămînă omul. Din păcate, lucrurile stau invers. Și ca să mă conving de validitatea judecăților mele de gust, deschid volumul IV din "***Scriitori români de azi***" de Eugen Simion, unul din criticii cei mai importanți ai perioadei contemporane: "Ceea ce s-a învechit mai mult în «***Setea***» este ideologia romanului. Ceea ce supără mai tare la lectură, după 30 de ani, este nedreapta, părtinitoarea viziune asupra istoriei și insuficienta determinare a caracterelor văzute nu în funcție de psihologia individuală, irepetabilă, ci în raport cu o falsă psihologie de clasă". Și mai departe: "... însă marea proză pe care Titus Popovici o promitea prin talentul său stă încă departe de aceste povestiri supuse legilor genului și spiritului vremilor". Rîndurile au văzut lumina tiparului în 1989 și nu, cum s-ar crede, după evenimentele din decembrie 1989.

Îi rog pe pasionații de literatură să nu citească în răspăr rîndurile de față. După mine, moartea nimănui nu este un prilej pentru a retușa imaginea unui om, ea nu ne șterge păcatele, ci le îngheață, odată pentru totdeauna, le fixează pentru eternitate, așa cum se prinde insecta în piatra de chihlimbar. Dumnezeu îl va judeca pe Titus Popovici cu măsurile Lui. Noi îi judecăm doar opera în care talentul său, mare, s-a irosit în lauda regimului comunist. ■

FAȚA NEVĂZUTĂ A LUMII

Feminismul și pornografia

Dan PAVEL

Ca și criminalitatea, pornografia este unul dintre puținele fenomene comune țărilor bogate și celor sărace. Diferența este că în democrațiile industriale invazia ***sexy*** și ***porno*** a fost canalizată înspre zonele marginale ale pieții. "Mărfurile" abundă, însă ele se vînd cu anumite precauții: revistele sînt împachetate și sigilate în folii de plastic, casetele se împrumută din raioane separate, ferite de vedere, articolele porno se cumpără din magazine speciale (nu de la supermarket), ziarele, revistele importante nu publică reclame obscene, nici canalele publice de televiziune nu difuzează filme obscene (în schimb, proliferează cinematografele de profil, ca și canale speciale cu un preț ceva mai ridicat, cabareturile, barurile cu ***strip-tease*** de ambele sexe, casele de toleranță, liniile telefonice pornografice), filmele din programele TV au anumite "marcaje" care îi previn pe părinți sau pe cei care gustă genul de conținutul filmelor. Cu toate acestea, în ultimele luni s-a intensificat în America cruciada împotriva pornografiei. De această dată, protestează organizațiile de femei.

Campania feministă împotriva pornografiei are mai multe ținte. Una dintre conducătoarele acestei cruciade este Catherine MacKinnon, o specialistă în drept, a cărei ultimă carte, ***Only Words***, a provocat dezbateri aprinse. Ea a argumentat că pornografia este un act ostil, care trebuie interzis, deoarece constituie o violare a drepturilor civile ale femeilor. Cuvintele sau imaginile obscene sînt la fel de periculoase precum bîtele sau pietrele, ele putînd rupe oasele femeilor, prin provocarea de acte de violență sexuală. Astfel, violul este un act terorist care nu face decît să întărească poziția de inegalitate a femeii. Violența domestică (adică, atunci cînd bărbatul își bate soția) este și ea un act terorist împotriva femeii. Prin urmare, dacă pornografia este un act ostil, ale cărui urmări sînt violențele împotriva femeii, atunci trebuie ca protejarea femeilor împotriva violenței să fie un argument mai puternic decît argumentele celor care apără obscenitățile ca fiind manifestări ale libertății de expresie.

Aici nu este vorba doar de o discuție în termenii procedurii penale, juridice, sau ai filosofiei drepturilor omului. Orice schimbare de accent are consecințe în viața socială, chiar în politică. În Canada, în 1992, campania feministă împotriva imaginilor care degradează femeile a determinat Curtea Supremă să adopte o hotărîre privind cenzura pornografiei, oricînd aceasta înfățișează "femeile ca obiecte ale exploatării sexuale". În cîteva zile, "cenzorii sexuali" au luat cu asalt magazinele de cărți pentru lesbiene și homosexuali, în timp ce vameșii au confiscat cărți scrise de Marguerite Duras, Jean Genet și Oscar Wilde.

Aici este clară confuzia de planuri: tocmai de aceea, nu trebuie să imităm cultura de masă occidentală, fără a fi conștienți de discuțiile purtate de elitele intelectuale și politice. Acum vreo patru ani se judeca un proces al cărui apel ajunsese la Curtea Supremă a Statelor Unite: o dansatoare de strip-tease contesta hotărîrea de interdicție a unei judecătorii locale, pe motivul că dansul ei era o artă, care îi permitea să se exprime pe sine, iar închiderea barului ei era o încălcare a libertății de expresie. Or, același argument a fost invocat și de un cîntăreț (de culoare) de *rap*, al cărui cîntec ***"Kill the Cop!" (Ucide polițistul!)*** provocase crime împotriva unor polițiști, mai ales albi. Confuzia între planul violenței simbolice și acela al violenței fizice conduce la confuzia între planul penal și cel moral. Deși nu poate fi pedepsită juridic, penal, violența simbolică este la fel de vinovată ca și cea fizică. "Și gîndirea păcatului este moarte", spun cărțile sfinte. Numai că noi trăim într-o lume ale cărei repere morale sînt mult mai slabe decît cele juridice. Or, nu legile sînt vinovate pentru faptul că nu se mai pedepsesc toate abaterile, ci tocmai lipsa de voință etică a făcătorilor de legi, a celor care le pun în practică și a celor care le încalcă. Mințile legiuitorilor, ale păstrătorilor legii și ale celor care le încalcă sînt străbătute de imagini asemănătoare. Or, tocmai împotriva acestui izomorfism se ridică feministele. Să fie rebeliunea lor etică preludiul unei revoluții politice? Că pînă acum revoluțiile au fost făcute de bărbați...

RADIO NORD-EST IAȘI
72,44 FM - STEREO
RADIO NORD-EST

TOP 10 CLASIC
Ediția nr. 44
1→ 1. Be Bop A Lula - GENE VINCENT
3 ↑2. I Feel Fine - THE BEATLES
4 ↑3. The Times They Are a 'Changin' - BOB DYLAN
5 ↑4. I'm Walkin' - FATS DOMINO
6 ↑5. (Can't Help) Falling In Love With You - ELVIS PRESLEY
8 ↑6. Caterina - PERRY COMO
2 ↓7. Riders On The Storm - THE DOORS
9 ↑8. Three Steps To Heaven - EDDIE COCHRAN
→ 9. The Sound Of Silence - SIMON & GARFUNKEL
→ 10. Stardust - NAT KING COLE
Propuneri
1. Little Egypt - THE COASTERS
2. One In A Million - THE PLATTERS
3. Barbara Allen - JOAN BAEZ
Marți, ora 21³⁰
REALIZATOR: SANDI LEONTIEȘ

s.c. CLAVAGET S.R.L.
(magazinele din incinta coaforului din Piața Unirii și coaforului din Copou)
oferă la prețuri cu adevărat foarte mici
Produse cosmetice:
* marca FARMEC CLUJ
* marca COLGATE-PALMOLIVE
* marca SCHARZKOPF
Frigidere 180 l și 240 l
Mașini de spălat și storcătoare
Mașini de cusut
Televizoare alb-negru și color, cu sau fără teletext și alte produse electrocasnice
CADOURI PENTRU FIECARE!
Program zilnic 8³⁰-20³⁰

RADIO NORD-EST IASI
RADIO NORD-EST
72,44 FM - STEREO
Joi, 8 decembrie 1994, o nouă ediție a concursului în care ingeniozitatea și talentul dvs. vor fi singurul argument pentru a participa și a cîștiga la...
SLOGANUL ZILEI
Ascultînd miercuri și joi Radio NORD-EST veți afla totul despre regulamentul concursului nostru.
Sponsorul ediției:
S.C. COMSTAR S.R.L.
TELEFONAȚI LA RADIO NORD EST 145530
JOI ÎNTRE ORELE 9.00-11.00

Din scrisorile, telefoanele și audiențele zilei

Responsabilitatea asupra informațiilor publicate la rubricile "Din scrisorile, telefoanele și audiențele zilei" și "Ultimul vagon poștal" revine reclamanților. Scopul acestor ouă rubrici este de a asigura un dialog între cititori și eprezentanții principalelor instituții publice. Semnatarii crisorilor sînt rugați să folosească un limbaj decent și să nu facă acuzații nejustificate.

■ E greu cu ajutorul de șomaj!

Gheorghe Luca din Iași, bd. Alexandru cel Bun 25, bloc A4, ap. 28, ne-a telefonat luni, 5 decembrie, invitîndu-ne să ne deplasăm în spatele oficiului PTTR nr. 11 din cartierul respectiv, ca să fim martori la spectacolul oferit de cîteva zeci de șomeri ce se înghesuiau la geamurile din spate ale oficiului pentru a primi drepturile bănești cuvenite. Ne-am convins că aglomerația era într-adevăr așa după cum ne-a descris interlocutorul nostru situația. În consecință, am luat legătura cu iriginta oficiului respectiv. Ajutoarele de șomaj vin o dată pe lună și se plătesc între datele de 3-5 ale fiecărei luni. S-a publicat o ordine de plată după alfabet, spre a se evita aglomerarea, dar numeroșii șomeri din cartier nu țin cont de aceste planificări. Ținînd ont de faptul că în astfel de situații în alte zone ale orașului, la alte oficii poștale s-au spart geamuri, se distrugea mobilierul, se făcea scandal și hărmălaie, mizerie, s-a adoptat această soluție de a se efectua plățile la geamurile din spatele oficiului. Însă locatarii din acest bloc se declară deranjați, mai ales că obișnuiesc să-și parcheze mașinile chiar pe spațiul ocupat în cele 3 zile, cîte 3 ore, cît timp șomerii așteaptă să-și primească firavele ajutoare.

■ Și-a "uitat" haina în taxi

În ziua de 2 decembrie, pe la ora 10,00, un taximetrist care lucrează în sistem taxi-rti a luat un pasager pe care l-a transportat pe ruta Podul de Piatră pînă la capătul luniei de tramvai din Canta. Neavînd bani să plătească (circa 2000 lei), i-a lăsat taximetristului o geacă, rugîndu-l să aștepte pînă îi aduce banii din casă. Nu a mai venit, deși taximetristul a așteptat vreo jumătate de oră. Din această cauză, ne-a rugat să dăm o notă în ziar că așteaptă ca pasagerul să-l sune la telefonul 123091, după ora 19,00, ca să-i restituie haina în schimbul plății pentru cursa efectuată.

■ Cecurile pentru alocație

Dumitru Popovici, din Iași, reclamă faptul că la Grupul Școlar de Industrie Ușoară căruia i se mai spune și "Liceul MIU") întîrzie eliberarea cecurilor de alocație pentru elevi și întreabă care este cauza, deoarece la alte școli cecurile s-au distribuit.

Am stat de vorbă cu profesorul Ioan Asăndulesei, directorul Grupului Școlar, care ne-a relatat următoarele: la această instituție sînt peste 1700 elevi, iar înscrierea datelor de identitate pe astfel de cecuri durează cîtva timp, mai ales că destul de mulți elevi nu și-au completat dosarele cu actele necesare.

Fiind documente de plată, este necesară o deosebită atenție în completarea lor corectă. Directorul G.S.I.S. îi asigură pe cei care așteaptă să primească cecurile că pînă la sfîrșitul trimestrului operația de completare a acestora va fi terminată și fiecare elev își va primi documentul care îi dă dreptul de a primi alocația de stat în următoarele luni.

■ Cine fură energie electrică?

Am primit o sesizare conform căreia Vasile Popa, din strada St.O. Iosif nr. 22 B, și-a încropit o instalație paralelă de alimentare a locuinței cu energie electrică încă din anul 1980 și că în prezent a fost despitat de către RENEL. Ca urmare, i s-a imputat suma de 249.794 lei, respectiv contravaloarea consumului calculat pe ultimii 3 ani, adică maximum de perioadă cît se prevede în regulamentele furnizorilor de energie electrică. Instalația a fost descoperită cu mare întîrziere, deoarece Vasile Popa locuiește în Bucium, iar de cîte ori angajați ai RENEL doreau să ia legătura cu proprietarii casei, găseau ușile încuiate. Bineînțeles, locuința a fost debranșată de la rețea, iar V. Popa a trebuit să-și cumpere sobe și lemne, pentru că s-a terminat cu huzurul; nu mai poate consuma curent electric pe degeaba cu radiatoarele din casă.

Ion Tărăboanță, directorul RENEL, ne-a mai dat cîteva nume dintr-o listă de 348 consumatori frauduloși, prinși cu "curentul în sac": Constantin Anton, din Iași (599.628 lei), Bozianu Vasile, din Dancu (277700 lei), Marin Buhuși, din Bosia (232000 lei), Mîrza Vasile, din Iași (180800 lei), Chiriac Gheorghe, din Scobîlțeni - P. Iloaie (190235 lei), firma F.C. Melan, din Ruginoasa (241631 lei) și alții. În zece luni RENEL a recuperat de la toți consumatorii frauduloși 16,25 milioane lei, contravaloarea a 790620 KW. La întrebarea mea de ce se impută plata energiei doar pentru ultimii 3 ani, directorul RENEL a afirmat că pe viitor vor fi reziliate contractele acestor consumatori, iar în cazul în care li se va aproba rebranșasarea vor fi obligați să plătească instalarea unui dispozitiv antifurt, care costă peste 400 mii lei. Atenție, deci, hoților de energie!

■ Actualitatea în catren

Am citit cu deosebită emoție că șeful guvernului, Nicolae Văcăroiu, a împlinit, la 5 decembrie, frumoasa vîrstă de 51 ani, (a sărbătorit, probabil, și ziua onomastică). Voi trage și o "cinzeacă de de «Săniuță» în sănătatea domniei sale, dar nu mă lasă inima să nu-i închin și un catren. Îmi amintesc că, la o conferință de presă, dumnealui a afirmat: "Cu prea multă ușurință se scriu literele de tipar în ziare", deci confirm și eu:

Cînd vede scrisul de tipar în
ziare
Necazul premierului e mare!
Era mai bine-n Patria
română
Cînd se scriau denunțuri doar
de mînă?

Constantin IURAȘCU

BOMBA DE CAUCIUC

Ce ne facem, măi fraților, intrăm din nou sub mantaua rusească sau nu? Această sfîșietoare întrebare de cauciuc ne macină neîncetat de vreo două-trei zile. După cum s-au mișcat discuțiunile de la reuniunea la nivel înalt a ***CSCE*** de la Budapesta, încheiată ieri în coadă de pește pentru toată lumea, dar mai ales pentru bieții de noi, care așteptam mai mult, s-a văzut cu limpezime că Rusia și-a vindecat micuțele răni provocate de căderea comunismului sovietic și s-a apucat iarăși de treaba de care se ocupă, cu mare succes, de aproape trei sute de ani: de imperialism. Nu știm cum se face, dar rusul fără vodkă și imperialism parcă este sfîrșit, parcă nu-și are loc sub cerul taigalei.

Din 1989 încoace, cînd părea că fostul imperiu sovietic (fost țarist) va rămîne olecuțică ciobit de unele teritorii, căpătate pe de-a moaca în ultimii cincizeci de ani, rusul nostru a trăit numai cu vodkă și fără nici un pic de imperialism, ceea ce l-a făcut foarte nervos. Nervii aceștia au răbufnit în acest an, cînd s-a văzut că Rusia nu mai poate trăi fără de imperialism nici o zi, drept pentru care a început să trîntească pumnișorul în mesele de negocieri. Imperiul a fost refăcut în totalitate, au mai rămas în discuție țările halite după încheierea celui de-al doilea război mondiel. Nici pe astea nu prea vor domnii ruși să le scape din mînă.

Din nefericire pentru noi, ne aflăm în lotul țărilor intrate după anul 1945 în sfera de influență rusească (fostă sovietică). Tare ne este frică să nu asistăm la un partaj de țări est-europene între Occident și Imperiul Rusesc. Ia ghiciți cum cade zarul partajului? Păi, cade cam așa: în partea Occidentului, țările numite ***Polonia, Ungaria, Cehia*** și ***Slovacia***. În partea Imperiului Rusesc, sciastia i zdarovia, să trăiți, cade zarul politic pentru țările numite ***România, Bulgaria*** și ***Serbia*** (numită Yugoslavia, mică sau mare). Ha, auzim, e vreun politician care voiește a ne contrazice în direcția căderii zarurilor pe mesele cu postav verde ale supraputerilor?

Încă insistăm asupra ideii că oamenii noștri politici, indiferent de partidele din care fac parte, nu au făcut nimica pentru viitorul acestei țări. Din punctul nostru de vedere, adică de cauciuc, în aceste momente grave pentru viitorul copiilor și nepoților noștri, presa și clasa politică din România s-au ocupat de științuri, cum ar fi gargara din interiorul micropartidului de stînga poreclit ***Partidul Socialist al Muncii***, o biată organizație de bază, gestionată de un fost prim-văcăroi de-al lui domnul Ceaușescu, sau marea dramă a poporului român, rezultată, vezi bine, din greșita formulare a legii falimentului, care, în viziunea partidelor ce susțin arcul guvernamentalicesc, trebuie să devină o lege a ***"insolvabilității comerciale"***, o poreclă ca oricare alta, la fel cum comuniștii zîceau la salariu "retribuție", la muncitor "om al muncii", la fabrică "întreprindere", la profit "plusvaloare" și tot așa. Apoi astea sînt problemurile adevărate ale noastre? Rușii stau cu țoiul de vodkă în mînă și cu imperialismul în inimă și vor să ne acapareze pentru încă un secol, iar noi ne ocupăm de gîndirea revoluționară a lui Verdeț! Nu-i așa că ne merităm soarta? La așa aleși ai poporului, așa destin al poporului, nu-i așe?

Am ajuns să salutăm apoziția președintelui Iliescu, om de bază al comunismului de tip sovietic, care s-a muncit eroic să prezinte, la Budapesta, intenția noastră clară de a intra imediat și fără condiții în NATO. Asta e o idee ce vine în sprijinul intereselor de cursă lungă ale poporului român, nu ale PDSR-ului sau altor fantome politice. Am asistat, cumva, la o coalizare a tuturor forțelor politice românești, în sprijinul ideii de a fi primiți în NATO? Parcă nu s-a întîmplat așa ceva. Ori nu au înțeles politicienii noștri ce s-a întîmplat la Budapesta, ori pe păturicea noastră se petrec evenimente stranii, de neînțeles.

LIZUCA și PATROCLE

ULTIMUL VAGON POȘTAL

Greșeli, cronologii eronate, părtiniri și omisiuni în manualele de istorie, ediția 1994

Încă din antichitatea romană, filosoful M.T. Cicero atrăgea atenția că istoricul "este dator să nu spună neadevărul, să nu ascundă adevărul (și) să nu existe în scrisul lui bănuieli de părtinire". De atunci, au trecut peste două mii de ani și constatăm că aceste reguli nu sînt respectate de către aceia care scriu istoria, despre care se spune: "Historia est vita memoriae et magistra vitae". În manualul de "Istoria Românilor", ediția 1994, pentru clasa a VIII-a, la pagina 98 este notat că Republica Democratică Moldovenească "nu dispunea de o armată" în 1917. Noi indicăm un act primar și de referință din care rezultă exact contrariul. În REZOLUȚIILE întîiului Congres Ostășesc Moldovenesc, publicate în cotidianul "Cuvînt moldovenesc" la data de 1.XI.1917, paginile 1-2, găsim scris, la Capitolul IV: "...Pentru potolirea anarhiei, în vremea demobilizării, Congresul a hotărît să se sporească numărul cohortelor de la 16 pînă la 100, avînd fiecare cohortă cîte o sută de soldați..." Deci aveau o armată de circa 10.000 de ostași ca să se apere de bolșevicii ruși. Pînă în martie 1944, România "pierduse deja un milion de oameni", scrie la pagina 174. Revista "Obvservatorul militar", din august 1994, scrie la pagina 12 că pierderile noastre în Campania din Răsărit sînt de 624.740 vieți, ofițeri, subofițeri și trupă, de la 22 iunie 1941 pînă la 23 august 1944. La pagina 182 este omis cuvîntul "subofițeri", ca și cum n-am fi avut acest corp constituit. În lecțiile cuprinse între paginile 171-186 sînt repetate obsesiv cuvintele "antonescian și dictatorial", ceea ce contravine unei corecte redactări. Repetițiile pot îndepărta elevul de lecția în cauză, avînd un efect invers față de cel scontat de către autorii manualului. Răzmerița de la Tatar-Bunar, din 1924, organizată de agenții Moscovei pentru a ne dizloca unitatea teritorială, trebuia cel puțin amintită la pagina 130 unde e vorba de mișcări sociale. Multe ilustrații abia pot fi recunoscute. Unele titluri sînt prea lungi, ca pe timpul..., nu mai spun al cui, că-l deduceți. Cînd titlul trădează conținutul întregii lecții, interesul școlarilor slăbește vizibil. Totuși acest manual de istorie națională reprezintă un pas înainte spre perfecțiune și adevăr adevărat.

În manualul de "Istorie universală, modernă și contemporană", de clasa a IV-a, avem puține modificări. Ilustrațiile cu morți au rămas. Fotografiile lui Marx, Engels, Lenin și Stalin nu lipsesc, vocabularul n-a fost reînnoit. El a rămas tot stalinist și prosovietic, de parcă autorii ar vrea să facă un bine celor din Tiraspol. Capitolul "Epoca contemporană" începe cu așa-zisa Revoluție socialistă. În imperiul rus, a avut mai întîi loc Revoluția burghezo-democratică, începută la 28.II și înnăbușită la 24.X.1917. În acest timp, popoarele neruse au căpătat o serie de libertății. Ele au mers pînă la constituirea de state naționale. Cu asta trebuia să înceapă capitolul. De ce au preferat autorii contracronologia, nu este greu de întrevăzut. La 25 X 1917, bolșevicii au venit la putere printr-o lovitură de stat contrarevoluționară, confiscînd toate drepturile naturale ale omului și ale națiunilor neruse, ucigînd și asasinînd toate elementele purtătoare ale conștiinței naționale. Lenin a desființat printr-un decret Constituanta rusă. A fost el un democrat, dacă a guvernat fără parlament și fără constituție? A dorit el bine popoarelor neruse dacă timp de trei ani a purtat războaie pentru a le reîngloba într-un nou imperiu?! Dacă manualul ar fi prezentat drepturile căpătate de națiunile neruse în timpul Guvernului provizoriu și anularea acestora de către bolșevici, începînd cu ziua venirii lor la putere, atunci elevii ar fi redescoperit singuri că așa-zisa revoluție socialistă a fost o contrarevoluție. Propunem ca Editura Didactică să emită o "addenda et corrigenda" și să fie reînviată tradiția congreselor de istorie din cinci în cinci ani, de către Ministerul Învățămîntului și sindicate.

M.M. COJOCARU, Iași

SOCIETATEA DE ASIST Ă
FINANCIARĂ ȘI IN
FINANCIAL SER D
INVESTMENT CO NY
SAFI SA
Sunați acum la 117596

FONDUL MUTUAL AL OAMENILOR DE AFACERI

Datele la zi valabile începînd de **LUNI, 5 decembrie 1994.**

Număr C.I. în circulație: **tip A 98.677**
tip B 105.911
Activul nct: **33,792 miliarde lei**

Valoarea la zi a Certificatelor de Investitor (C.I.):

tip A: **270.000 lei** (Valoarea precedentă **263.000** lei)
tip B: **67.500 lei** (Valoarea precedentă **65.750** lei)

Puteți cumpăra certificate de investitor, zilnic, între orele 9,00-18,00 (sîmbătă, duminică închis), de la **Biroul SAFI**:

Casa Modei (mezanin)

Relații la telefon: 117596.

☎ TELEFOANE UTILE

- ☎ **SALVARE: 961**
- ☎ **POMPIERI: 981**
- ☎ **POLIȚIE:** Inspectoratul Județean 146666, 140720, 146840; Municipiu - 146850; Serviciul Circulație - 140070.
- ☎ **SERVICII MEDICALE MOBILE (asistență medicală de urgență la domiciliu): 113130/569, zilnic între orele 7,00-23,00**
- ☎ **AGENȚIA C.F.R.: 147673**
- ☎ **INFORMAȚII GARĂ: 146333**
- ☎ **AUTOGARĂ: 146587**
- ☎ **TAXICOM, dispecerat: 953, 146593**
- ☎ **AGENȚIA TAROM: 115239**
- ☎ **INFORMAȚII AEROPORT: 178126**
- ☎ **STAȚII PECO: Baș Ceauș - 176865; Aurel Vlaicu - 175872; Bucium - 132891; Crișan - 112182; Păcurari - 164142; Sărărie - 147480.**
- ☎ **DISPECERATE: R.A. Gaz-Metan - 141737; R.A. Apă-Canal - 142451; Renel - 147070, deranjamente - 147070; Termoficare - 141956; R.A. Locuința - 112434; Telefoane - Deranjamente - 921; Protecția mediului - 147010.**
- ☎ **GARDA FINANCIARĂ: 114065, 112427.**
- ☎ **ADMINISTRAȚIA FINANCIARĂ: 143030**
- ☎ **NOTARIAT: 147574**
- ☎ **TRIBUNAL: 146300**
- ☎ **PROCURATURĂ: 146630**
- ☎ **CAMERA DE COMERȚ: 117757**
- ☎ **CENTRUL MILITAR JUDEȚEAN: 146370**
- ☎ **STATUL MAJOR JUDEȚEAN DE APĂRARE CIVILĂ: 147594**
- ☎ **HOTELURI: Moldova - 142225; Traian - 143330; Unirea - 142110; Continental - 114320; Sport - 137817.**
- ☎ **POLICLINICA CU PLATĂ: triaj informații - 117244**
- ☎ **OFICIUL JUDEȚEAN PENTRU PROTECȚIA CONSUMATORILOR: 145392.**

În atenția agenților economici și a organizațiilor sindicale!

OFERTĂ VALABILĂ ÎN PERIOADA 1 - 10 DECEMBRIE 1994

S.C. EROM S.A.

vinde produse cosmetice EN GROS:

- marca **FARMEC CLUJ**
0-9% sub prețul producătorului
- marca **COLGATE - PALMOLIVE**
2-10% sub prețul producătorului
- marca **SCHARZKOPF**
prin IRENE, adaos comercial **0**

Prețuri care sfidează orice concurență

Vă așteptăm în zona pasarela Nicolina, bl. 909
(prima stație de tramvai după Podu Roș)
Telefon/fax 032/125405. Program zilnic 8,00 - 20,30

s.c. EuroBIT s.r.l.

☎ **: 032 - 134811**

Ofertă specială Calculatoare
STOC LIMITAT

386 Sx/40 1.499.000 lei
Monitor SVGA monocrom, 2 MRAM, HDD 210 MB, FDD 3", tastatură

486 SX/33	**2.189.000 lei**
486 DX/40	**2.498.000 lei**
486 DX2/66	**2.713.000 lei**
486DX2/80	**2.924.000 lei**

Monitor SVGA color LR MPR II, 4 RAM, VLB, HDD 260 MB, FDD 3", tastatură, Mouse

PREȚURILE INCLUD T.V.A. -ul

1 USD = 1770 LEI

CARNETUL ZILEI

✝ Sf. mc. Filoftela; cv. Ambrozie

-1° — 8° C

VREMEA

■ Vremea va continua să se încălzească ușor. Cerul va fi variabil la noros și local se vor semnala ploi slabe. Izolat, este posibilă producerea poleiului. Temperaturile maxime vor fi cuprinse între 4 și 8 grade Celsius, iar cele minime vor oscila între -1 și 2 grade Celsius. **Mihai PANIANIPOL - Centrul de Prevedere a Vremii - Bacău**

TVR BUCUREȘTI

TVR 1 7,00 TVM. Telematinal ■ **10,00 Actualități** ■ 10,05 Video-caseta muzicală ■ **10,20 Desene animate: Captain Planet** ■ 10,50 Video-lexicon ■ 11,50 Moda pe meridiane. Noul val la Milano ■ **12,20 Film serial: Mala mujer** (r) ■ 13,10 1001 audiții... la Opera din Timișoara ■ **14,00 Actualități** ■ 14,10 TVR Iași. Est Meridian ■ 15,05 TVR Cluj-Napoca ■ **16,00 Actualități** ■ 16,10 Magazin sportiv ■ 17,00 Șlagăre în interpretarea Orchestrei de Muzică Ușoară a Teatrului de Revistă "Fantasio" din Constanța (II) ■ 17,15 Alfa și Omega... pentru morala noastră cea de toate zilele ■ 18,00 Tele-discul muzicii populare. Mi-e drag cîntecul pe lume ■ **18,30 Desene animate: Legenda lui Zorro** ■ 19,00 Sindromul maltez (II) - dialog cu Mihail Gorbaciov, fostul președinte al URSS, realizat de Felicia Meleșcanu ■ **19,30 Film serial pentru tineret: Salvați de clopoțel** (SUA, 1994) ■ **20,00 Actualități** ■ **20,25 Film serial: Dr. Quinn** (SUA, 1992). Episodul 28 ■ 21,20 Fotbal: "Liga Campionilor": Hajduk Split - Steaua București. Transmisiune directă de la Split ■ **23,30 Actualități** ■ 23,50 Confluențe. Mimesis (I) ■ 0,20 Fotbal: "Liga Campionilor": Anderlecht Bruxelles - Benfica Lisabona. Rezumat transmis de la Bruxelles ■ 0,35 Întîlnirea de la miezul nopții.

TVR 2 7,00 La prima oră ■ 9,00 Ora de muzică ■ 10,00 Telejurnal Worldnet ■ 10,30 Magazin-satelit. ■ **11,30 Desene animate** ■ 12,00 Gong! (r) ■ 12,30 Medalion Aurel Grigoraș ■ 13,00 Caleidoscop (Worldnet USIA) ■ **14,00 Actualități** ■ **14,10 Serialul serialelor** ■ 15,00 De lingua latina ■ 15,30 Palete. Rafael ■ **16,00 Desene animate: Dogtanian** ■ **16,30 Film serial: Succesoarea** (Brazilia) ■ 17,00 Mini-eco ■ **17,40 Film serial: Mala mujer.** Episodul 108 ■ 18,30 Emisiune în limba maghiară ■ **20,00 Actualități** ■ 20,25 Ritmuri muzicale ■ 21,00 TVM. Mesager ■ 21,30 Pro memoria. Emanoil Filitti ■ 22,00 TV 5 Europe. Telejurnal în limba franceză ■ **22,30 Film serial: Santa Barbara** (SUA). Episodul 61 ■ 23,15 Cafeneaua literară ■ 0,45 Video-clipuri.

TV SATELIT

RTL

6,30 Bună dimineața, Germania! ■ 10,05 Kojak: "Concurență în propria casă" ■ 11,00 Bogat și frumos ■ 11,30 Timpul dorului ■ 12,00 Premiul este fierbinte. Show-joc cu Harry Wijnvoord ■ 12,30 Duel familial cu Werner Schulze-Erdel ■ 13,00 RTL - jurnal de prînz ■ 13,30 Springfield Story ■ 14,15 California Clan ■ 15,10 Pasiunea ei e crima: "Complot infernal" ■ 16,00 Ilona Christen: "Ratat, eșuat, stricat sau cînd totul merge prost" ■ 17,00 Hans Meiser: "Femeia modernă sau dreptul la plăcere" ■ 18,00 Jeopardy! Gimnastica minții cu Frank Elstner ■ 18,30 Printre noi ■ 19,00 Bogat și frumos (r) ■ 19,30 Exploziv - telegraf. Boulevard-News prezentat de Frauke Ludowig ■ 19,45 RTL - actual. Știri, sport, vremea ■ 20,10 Exploziv-magazin. Moderator Barbara Eligmann ■ 20,40 Timpuri bune, timpuri rele ■ 21,15 Fluierul de start. Emisiune prezentată de Günther Jauch și Franz Beckenbauer ■ 21,30 Liga Campionilor. Dinamo Kiev - F.C. Bayern München (repriza întîi) ■ 22,20 Fotbal extras ■ 22,30 Liga Campionilor. Dinamo Kiev - F.C. Bayern München (repriza a doua) ■ 23,20 Highlights. Emisiune prezentată de Günther Jauch și Franz Beckenbauer ■ 0,15 Gottschalk. Late Night Show cu Thomas Gottschalk ■ 1,00 RTL - jurnal de noapte cu Heiner Bremer ■ 1,25 Extras Liga Campionilor ■ 1,30 RTL - show de noapte cu Thomas Koschnitz (r) ■ 2,15 Kojak (r) ■ 3,15 Pasiunea ei e crima (r) ■ 4,10 Ilona Christen (r) ■ 5,05 Hans Meiser (r) ■ 6,00 Exploziv - magazin (r).

PRO 7

6,35 Desene animate ■ 7,50 Flipper (s) ■ 8,20 Familia Walton (s) ■ 9,20 Mica noastră fermă (s/r) ■ 10,20 Harry & Son (f.SUA 1983) ■ 12,30 Compania a treia (s) ■ 13,00 O agentă inimoasă (s.p) ■ 14,00 Îngerii lui Charlie (s) ■ 15,00 Arabella Kiesbauer (show) ■ 16,00 Dynasty (s) ■ 17,00 Mica noastră fermă (s.co) ■ 18,00 Desene animate ■ 19,25 Familia Simpson (d.a) ■ 19,55 Rock'n Roll Daddy (s) ■ 20,25 Alf (s.co) ■ 21,15 Aventurile lui Brisco County jr. (s) ■ 22,10 Renegade (s) 23,05 Dulci păcate (jurnal sexologic) cu M. Frings ■ 0,00 Man on Fire (f. Italia/Franța 1986) ■ 1,55 Reluări seriale.

MTV

7,00 Matinal, cu Maria ■ 8,30 Dans în aer liber, cu Eric ■ 10,00 Ingo cu mix-ul dimineții ■ 13,00 Muzică soul, cu Lisa L'Anson ■ 14,00 Mari hituri, cu Pip Dann ■ 15,00 Mix-ul după-amiezii ■ 16,30 Pulsul modei, cu Marijne ■ 17,30 Coca Cola-Report ■ 17,45 Noutăți cinematografice ■ 18,00 Știrile serii ■ 18,15 3 din 1 ■ 18,30 Dial MTV, cu Enrico ■ 19,00 Muzică non-stop, cu Marijne ■ 21,30 Mari hituri, cu Pip Dann ■ 22,00 Most Wanted, cu Ray Cokes ■ 23,30 Beavis & Butt-head (d.a.) ■ 0,00 Coca Cola Report (r) ■ 0,15 Noutăți cinematografice (r) ■ 0,45 3 din 1 (r) ■ 1,00 Sfîrșitul? cu Davina, Hugo și Frații Grunt ■ 3,00 Muzică soul ■ 4,00 Dans în aer liber.

EUROSPORT

9,30 Gimnastică aerobică ■ 10,00 Patinaj artistic ■ 11,00 Euroski (selecțiuni) ■ 12,00 Body Building - Campionatul Mondial din Kupolen, Suedia ■ 13,00 Fotbal - Cupa UEFA (selecțiuni) ■ 15,00 Eurotenis - Cupa Davis și Finala ATP la dublu (selecțiuni) ■ 16,00 Eurofun - divertisment sportiv ■ 16,30 Euroski - Cronică sportivă și interviuri ■ 17,30 Echitație - Campionatul Mondial la sărituri peste obstacole din Los Angeles, SUA ■ 18,30 Maraton - Fukuoka Maraton, Japonia ■ 19,30 Automobilism - Cursa Campionilor din Grand Canaria, insulele Canare ■ 20,30 Știri sportive - rezultate, comentarii și analize ■ 21,00 Box special - prima repriză ■ 23,00 Magazinul sporturilor cu motor ■ 0,00 Fotbal - în direct, Samba fotbal, semifinale ■ 2,30 Știri sportive - cronica ultimelor evenimente sportive.

TELE M

7,00 M 'Tele 'M (magazin matinal de informații, muzică, divertisment) ■ 8,00 Film artistic: Luptătorul de karate (arte marțiale). Premieră pe țară. Cu: Jarred Martin, Janet Agren. Un film de karate pentru ieșenii care practică acest sport ■ 9,30 Observator București ■ 10,30 Închiderea emisiei ■ 18,00 Total 'M Știri ■ 18,15 Actualitatea ieșeană ■ 19,00 Documentar Worldnet ■ 19,30 Fenomenul turistic ■ 20,00 Desene animate ■ 20,30 Film în serial: Sîntem 7. Episodul 6 ■ 21,30 Film artistic; Divorțul doamnei X (comedie). Regia: Tim Whelan. Cu: Laurence Olivier, Mario Oberon. O poveste amuzantă, cu încurcături la fel de amuzante ■ 23,00 Închiderea emisiunii.

EUROPA NOVA

10,00 Deschiderea programului ■ 10,05 Mati Nova - emisiune-magazin ■ 11,00 Lumea la microscop. Sumar: Martinica; Lumea înaripată (II) ■ 12,00 Infonova ■ 12,10 Film: "Asasinarea lui Mary Phagan" (r), ultima parte ■ 13,35 Limba ce-o vorbim - "Cum este cunoscută în Occident?". Invitat: prof. dr. Carol Iancu, Universitatea "Paul Valéry", Montpellier III. Realizator: dr. Stelian Dumistrăcel ■ 14,00 Închiderea programului de dimineață ■ 17,00 Deschiderea programului ■ 17,05 Exercițiu de memorie. Redactor: Cristina Bîzu ■ 17,30 Colivia fără gratii. Info-colivia; Pe cuvîntu' meu; Time-out; Infarct sentimental; Formula CFG. Realizatori: Ninel Berneagă, Gabi Jugaru ■ 18,15 TV Shop ■ 18,35 Desene animate ■ 19,00 Infonova ■ 19,35 Politica la Iași - "Există o ofertă politică pentru tineret?" Masă rotundă cu participarea unor formațiuni politice parlamentare. Redactor: Lucian Dîrdală ■ 20,00 Videoclip '94 ■ 20,30 Orașele muzicii - Roma. Redactor: Anca Untu Dumitrescu ■ 21,00 Film: "Acuzat și condamnat" (prod. SUA; regia: Sam Irvin; cu: Rod Steiger, Lauren Hutton, Heather Graham) ■ 22,30 Infonova ■ 22,40 Dialoguri spirituale. Redactor: Cassian Maria Spiridon ■ 23,10 Film serial: "Femeia detectiv" (r) ■ 0,00 Închiderea programului.

TVR IAȘI

Orele 14,10-15,05, pr. 1 - EST MERIDIAN MAGAZIN Note, știri și reportaje din Moldova ■ Estudiantina: Examene și... examene la Universitatea "Gh. Asachi", Iași ■ Portret pe portativ ■ Radiografii economice: Privatizarea la S.C. SIRETUL Pașcani ■ La porțile dorului: popas folcloric pe Valea Moldovei ■ Video-clipul emisiunii. Redactori: Silviu Poenaru, Gabriel Atasiei.

TEATRU

■ Cu ocazia Zilelor Teatrului pentru Copii și Tineret, Teatrul "Luceafărul" prezintă astăzi următoarele spectacole:

- Ora 10,00 (Sala mică) - "Alice în țara de vis" (scenariu, regie și scenografie: Constantin Brehnescu)
- Ora 11,30 (Sala mare) - "Ivan Turbincă" (scenariu și regia: Bogdan Ulmu; scenografia: Nicolae Andronache)
- Ora 12,30 (Sala mică) - "Concert" - spectacol prezentat de Teatrul de păpuși din Vinnița (Ucraina)
- Ora 15,00 (Sala mică) - Hansel și Gretel (regia și scenografia: Arnold Landen)
- Ora 16,00 (Sala mare) - "Pinocchi spectacol realizat de C. Brehnescu cu Teatrului "Licurici" din Chișinău
- Ora 18,00 (Sala mică) - "Punguța c bani" (regia: C. Brehnescu - versiunea rea de Manole Foca, în 1957, a adus tea primul premiu I)
- Ora 19,30 (Sala mare) - "Harap Alb" - dramatizare de Ștefan Oprea, după Ion Creangă (regia: C. Brehnescu; scenografia: Vasile Jurje)
- Cocktail

CENTRUL CULTURAL GERMAN

■ Centrul Cultural German organizează astăzi, orele 20,30, în sala de spectacole a Casei de Cultură a Studenților, un concert de jazz susținut de formația "Out of Print", din Berlin.

CENTRUL CULTURAL FRANCEZ

■ Astăzi, la orele 16,00, în Sala 1, Centrul Cultural Francez, în colaborare cu Muzeul Literaturii Române Iași, prezintă filmul "Poet, rebel și vagabond, Panait Istrati, un Gorki al Balcanilor". Cu aceeași ocazie, profesorul Henrich Stiehler va susține o conferință cu tema: "Panait Istrati, omul care nu aderă la nimic?!"

PAC IAȘI

Str. Cuza Vodă nr. 2, et. 1

- Anunță deschiderea Clubului de șah cu organizarea concursului omagial: "25 de ani de la dispariția maestrului Ioan Moisini". Reuniunea are loc duminică, 11 decembrie, orele 11,00. Înscrierile se fac la sediul clubului pînă sîmbătă, 10 decembrie. Tel. 114442; 140431.

- În cadrul "Dialogurilor Partidului Alianței Civice", cei interesați se pot întîlni vineri, 9 decembrie 1994, ora 17,00, la sediul PAC, cu domnul prof. univ. dr. Alexandru Zub, care va aborda tema: "Politică și istorie".

FARMACII DE GARDĂ

Farmacia nr. 2 Piața Unirii (tel. 116029).

SPITALE DE GARDĂ

Spitalul "Spiridon" (tel. 142730): Clinica a III-a Medicală; Spitalul de Urgență (tel. 140690); **Maternitatea "Elena Doamna"** (tel. 146570).

CINEMATOGRAFE

■ Cinematograful **"Victoria"** (Telefon: 112502); 2-8 decembrie 1994 - orele: 9; 11,30; 14; 16,30; 19,00; **"Singur împotriva președintelui"**. Producție SUA, 1994. Thriller cu substrat politic. În rolul principal: Harrison Ford. Premieră.

■ Cinematograful **"Republica"** (Telefon: 114327); 2-8 decembrie 1994 - orele: 9; 11; 13; 15; 17; 19; **"Substituirea"**. Producție Franța, 1993. Thriller psihologic de Claude Zidi. Cu: Patrick Bruel, Sandra Speichert, Jean Yanne. Premieră.

■ Cinematograful **"Copou"** (Telefon: 145738); 2-8 decembrie 1994 - orele: 9; 11,30; 14; 16,30; 19; **"Lupul"**. Producție SUA, 1994. Horror modern cu Jack Nicholson și Michelle Pfeiffer.

■ Cinematograful **"Dacia"** (Telefon: 164740); 2-8 decembrie 1994 - ora 9 **"The Flintstones. Noi aventuri în epoca de piatră"**. Producție SUA, 1994. Comedie inspirată de serialul t.v. cu același nume. Cu: John Goodman, Rick Moranis, Halle Berry; Orele 11; 13; 15; 17; 19 - **"Dublă amenințare"** - producție SUA 1992, film polițist.

■ **Videoteca:** - Sala mică a cinematografului ***"Republica"*** (orele: 10; 12; 14; 16; 18; 20).

Monitorul
cotidian de informații
monitorul
expres

Str. Smîrdan nr. 5 ■ Tel. 17.25.57 (centrala) ■ Fax 14.45.77 ■ Publicitate tel./fax 14.47.76

■ **REDACTOR ȘEF** - Dan Radu
■ **REDACTOR ȘEF ADJUNCT** - Ovidiu Șimonca
■ **SECRETARIAT GENERAL DE REDACȚIE** - Eugen Leonte, Marius Cristian (int. 21)

ȘEFI DEPARTAMENTE:
■ **Eveniment local**: Toni Hrițac (int. 14)
■ **Investigații**: Vali Știrbu (int. 14)
■ **Eveniment național și internațional**: Cristian Racu (int. 19)
■ **Economic**: Costel Stroescu (int. 24)
■ **Cultură**: Dorin Popa (int. 19)
■ **Sport**: Eugen Florescu (int. 17)
■ **Redactor de serviciu**: Constantin Iurașcu (int. 20)
■ **Fotoreporter**: Constantin Plop
■ **Grafică**: Lucian Amarii, Daniel Melinte
■ **Publicitate**: Cristina Labonțu (int. 18, fax 144776)
■ **Difuzare**: Mihai Tudose (int. 15)
■ **Contabilitate**: Antoneta Filip (int. 13)

NORD-EST PRESS
- agenție de presă -
Str. Smîrdan nr. 5 ■ Tel. 17.25.57
(centrala) ■ Tel/Fax 27.04.13
■ **EDITOR**: Mona Dîrțu

EDITOR
NORD-EST
Str. Smîrdan nr. 5 ■ Tel. 17.25.57
■ Fax 14.45.77

Director general:
ALEXANDRU LĂZESCU
Director editor:
FLORIN ZAMFIRESCU
Director de marketing:
CEZAR CALUSCHI
Director executiv:
GABRIEL RUSU

ABONAMENTELE se pot face la orice Oficiu Poștal din țară.
MONITORUL figurează în catalogul Presei interne la poziția 838.

TIPAR OFFSET: MULTIPRINT, Iași str. Sf. Lazăr nr. 49

MONITORUL EXTERN

Premierul Balladur în luptă cu corupția

Directorul administrației spitalelor din Strasbourg a fost arestat pentru corupție

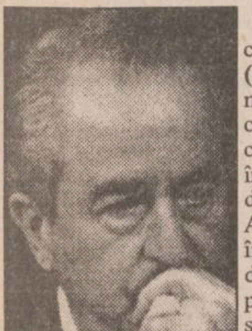

Primul ministru francez, ***Edouard Balladur*** **(foto)**, a anunțat noi măsuri de combatere a corupției. Balladur, al cărui guvern a fost zguduit în ultimele luni de acuzații de corupție, a afirmat că Adunarea Națională va începe peste cîteva zile o dezbatere în legătură cu un pachet de reforme în acest sens. După ce s-a întîlnit la Paris cu membri influenți ai Parlamentului, Balladur a declarat că între problemele care vor fi puse în principal sub observație vor fi finanțarea campaniilor electorale, legăturile dintre oamenii de afaceri și cei politici și veniturile personale ale membrilor Parlamentului. În ultimul caz important de corupție, directorul administrației spitalelor din Strasbourg, ***Claude-Guy Charlotte***, împreună cu doi dintre adjuncții săi, a fost oficial pus sub anchetă duminică, sub acuzația de abuz de încredere și fals, pe lîngă cea de luare e mită. Charlotte și unul dintre adjuncți vor rămîne sub observație, cel de-al treilea fiind eliberat dar obligat să nu părăsească orașul fără acordul poliției. Conform unor rapoarte ale echipei de investigatori, Charlotte, care în calitatea sa de director controlează un buget de peste 2,5 miliarde de franci (500 milioane dolari), trăiește de cîtva timp “într-un lux faraonic”.

Virușii au devenit mai rezistenți

Antibioticele își pierd eficiența

Organizația Mondială a Sănătății a cerut măsuri urgente pentru combaterea răspîndirii afecțiunilor care manifestă rezistență față de antibiotice. La o conferință, care a avut loc la Geneva, experții în domeniul sănătății au fost informați că folosirea fără discernămînt a antibioticelor și a altor medicamente a redus eficiența acestora. Multe maladii, între care tuberculoza, malaria și mai multe maladii însoțite de dispepsie [illegible] devenit tot mai rezistente la tratament. Într-un raport, OMS arată că milioane de oameni mor din acest motiv, situația dovedindu-se cea mai gravă în țările în curs de dezvoltare. Conferința a recomandat efectuarea de controale asupra valabilității antibioticelor aflate în circulație și a utilizării lor în mod judicios, fiind necesară sporirea [illegible] internaționale, precum și intensificarea [illegible] pentru realizarea de noi medicamente.

Război fără sfîrșit

Planul internațional de pace pentru Bosnia este respins și de partea musulmană

Primul ministru bosniac a afirmat că guvernul său nu va negocia introducerea de modificări în actualul Plan de pace, pentru a obține în schimb semnătura sîrbilor. ***Haris Silajdzici*** a declarat că noi negocieri ar repezenta un act ipocrit: ***“Acest efort de pace, deși este de apreciat, nu va putea aduce pacea. Ei nu vor accepta să înceteze. Nu vor accepta acest plan. Acest lucru este evident și nu numai pentru mine, ci pentru toți cei care trec prin Belgrad sau care trec prin Sarajevo. Știm cu toții că nu vor accepta, așa cum nu acceptă nimic de patru luni”***. Silajdzici a sugerat cu ironie că orice conferință de pace în Bosnia va trebui să se desfășoare la München, locul în care, în anul 1938, Marea Britanie a vîndut naziștilor Europa Centrală.

A fost descoperit petrol pe domeniul regal

Regina Marii Britanii a devenit magnat al petrolului

Regina Elisabeta a Marii Britanii a acordat permisiunea pentru exploatarea zăcămintelor petrolifere de pe domeniul castelului Windsor de lîngă Londra, au declarat marți autoritățile britanice citate de REUTER. ***“Permisiunea reginei pentru efectuarea forărilor a fost necesară deoarece terenul se află în proprietatea Casei Regale”***, a declarat purtătorul de cuvînt al Palatului Buckingham. Compania Canuk Exploration Ltd., care a cîștigat contractul pentru exploatare, a estimat că zăcămîntul are o capacitate de exploatare de peste 100 milioane de barili pe zi, iar veniturile obținute s-ar putea ridica la aproximativ un miliard de lire sterline (1,56 miliarde dolari).

53 de ani de la intrarea SUA în cel de-al doilea război mondial

“7 decembrie 1941 - Statele Unite ale Americii au fost atacate pe neașteptate și în mod deliberat...”

■ *cu aceste cuvinte președintele Roosevelt și-a început discursul în fața Congresului american; alocuțiunea sa a durat șase minute, iar războiul a fost votat în mai puțin de o oră*

La 7 decembrie 1941 o știre uluitoare a făcut înconjurul lumii: avioanele japoneze au bombardat flota americană din Pacific, aflată în acea zi - “a infamiei”, cum a fost ea denumită mai tîrziu - aproape în întregime în portul Pearl Harbor din Insulele Hawai. Era într-o dimineață de duminică, o zi care nu prevestea nimic deosebit, nici măcar din punct de vedere meteorologic. În zorii acelei zile, distrugătorul “Helm” era singura navă aflată în mișcare în rada portului, toate celelalte fiind ancorate la docuri. Primul val de avioane japoneze a trecut la numai o sută de metri de “Helm”. Unul dintre piloți a făcut un semn cu mîna, iar maistrul-timonier Frank Handler de pe distrugător i-a răspuns vesel la salut, observînd totuși că avioanele nu aveau trenuri de aterizare escamotabile, spre deosebire de majoritatea aparatelor americane.

În acel moment, primele 67 de bombardiere în picaj și avioane-torpiloare s-au năpustit asupra Pearl Harbor-ului. Era ora 7,55. În Europa, Moscova se pregătea pentru asediu. Imediat, navele au primit ordinul de ieșire din port. Acest lucru a fost practic imposibil, deoarece unele din ele erau ancorate bord la bord în danele portului, iar presiunea optimă în cazanele motoarelor era obținută abia în trei sferturi de oră. Astfel, primul val a bombardat în voie portul timp de 22 de minute, pînă la ora 8,17. Pentru americani, singurul mod de a se apăra a fost acela de a trage cu puștile după escadrilele japoneze. Aceasta, pentru că muniția armamentului amplasat pe nave se afla sub cheie, în depozite...

La ora 8,30, bombardamentul a reînceput, o oră mai tîrziu avioanelor-torpiloare alăturîndu-li-se și bombardierele în picaj. Pînă la ora 10,00, acestea au distrus tot ce au mai găsit întreg la Pearl Harbor. Două ore mai tîrziu, avioanele de vînătoare americane au descoperit flota de port-avioane japoneze. Era însă prea tîrziu...

Nici astăzi nu se cunoaște exact numărul navelor americane aflate la Pearl Harbor, pentru că unele dintre ele - puține, ce-i drept - au reușit să “evadeze”. Cel mai exact răspuns pare a fi 96. De asemenea, 394 de avioane se aflau pe aeroportul Hickam de pe insula Oahu - unde este situat și Pearl Harbor.

Acestea li s-au “opus”, sau, mai exact, au constituit ținte pentru aviația japoneză. Gruparea de atac niponă era constituită din 31 de nave, între care șase port-avioane, iar forța aeriană număra 432 de avioane. Numărul submarinelor japoneze care au ajutat la efectuarea atacului era de 28.

Momentul cel mai dramatic a survenit la un sfert de oră de la începerea atacului, cînd nava de linie Arizona a explodat, ucigîndu-i pe cei peste 1000 de oameni aflați la bordul ei, aproape jumătate din numărul total al morților. 18 nave au fost scufundate sau grav avariate. Pierderile puteau fi mai mari pentru americani dacă, printr-o fericită împrejurare, port-avioanele lor nu s-ar fi aflat în larg pentru manevre navale.

În schimb, atacul surpriză i-a protejat pe japonezi. Ei au pierdut 29 de avioane, șase submarine și aproximativ 75 de oameni. Aceasta avea să fie singura victorie a Japoniei, în 1942 ea pierzînd lupta pentru cucerirea atolului Midway, cel mai înaintat “cap de pod” american spre Țara Soarelui Răsare. Din acel an cursul războiului a avut un singur sens atît pentru americani, cît și pentru ruși: spre Vest. **(Radu MEȘNIȚĂ)**

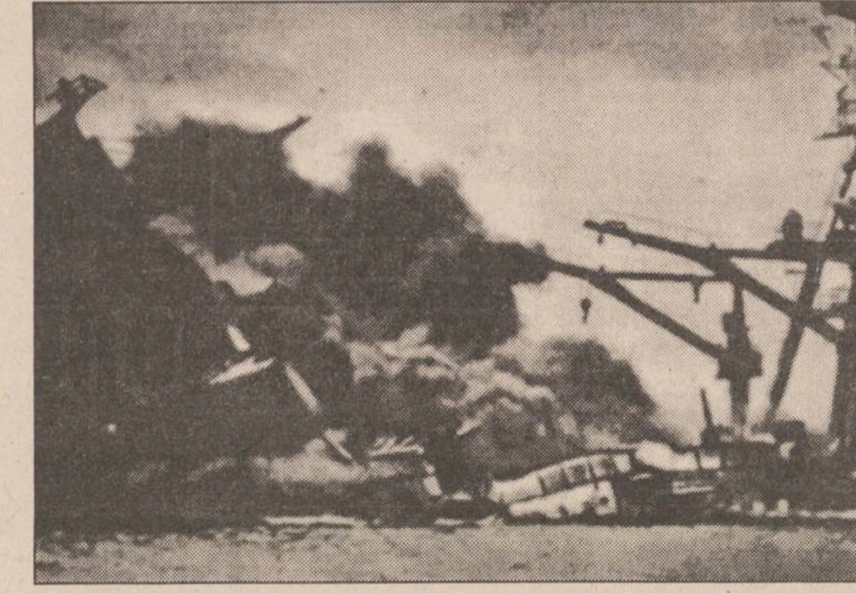

Unul dintre docurile de la Pearl Harbor după bombardament. În fotografia din stînga - nava de linie “Arizona”, a cărei explozie a cauzat moartea celor peste 1.000 de marinari aflați la bordul ei.

Cecenia continuă să oscileze între război și pace

■ *Rusia a recunoscut că este implicată militar în conflictul din Cecenia* ■

Hotărîrea definitivă în ceea ce privește Cecenia va fi luată de către Consiliul Securității al Rusiei în jurul zilei de 8 decembrie - a declarat ministrul rus al Apărării, ***Pavel Graciov*** **(foto stînga)**. Împreună cu ministrul de Interne și cu directorul Serviciului federal de contrainformații, ministrul rus al Apărării a plecat luni în Caucazul de Nord, în vederea organizării de convorbiri cu părțile aflate în conflict în Cecenia. El intenționează să se întîlnească cu ***Djohar Dudaev*** **(foto dreapta)** și ***Umar Avturhanov***. În cazul în care, părțile nu vor merge la convorbiri, nu se exclude declararea unei forme speciale de conducere în Cecenia - a mai declarat Pavel Graciov. Prin decretul președintelui Rusiei, data de 15 decembrie este precizată ca dată limită pentru depunerea armelor de către părțile beligerante. Pentru desfășurarea unor acțiuni de forță sînt pregătite grupări de forțe din subunitățile Ministerului Apărării, trupelor de interne ale Ministerului de Interne al Rusiei și forțelor speciale - a declarat ministrul Apărării al Federației Ruse. Ministrul rus al Apărării a recunoscut că avioanele rusești au dat lovituri asupra obiectivelor forțelor lui Dudaev. Pavel Graciov a comunicat agenției ITAR-TASS că loviturile cu bombe au fost întreprinse asupra aerodromurilor în care, între altele, se aflau avioanele TU-134, care au transferat în Cecenia mercenari și armament. Totodată, ministrul rus a dezmințit categoric afirmațiile potrivit cărora loviturile au fost lansate asupra cartierelor din Groznîi.

În prezent se poate presupune că situația din Cecenia trece din faza confruntării directe, armată, în cea a luptei politice. În capitala republicii cîteva delegații poartă concomitent tratative. Autoritățile de la Groznîi nu au dorit să poarte convorbiri la Mineralnîie Vodî, Armavir, Kislovodsk, Peatigorsk sau la Stavropol, propunînd în schimb orașele Vilnius sau Vladikavkaz. La rîndul ei, comisiei ruse nu-i conveneau aceste orașe. Stabilirea locului de desfășurare a convorbirilor continuă. Djohar Dudaev a declarat că el a fost întotdeauna, și va rămîne, un adept al unor convorbiri de pe poziții egale. Pe de altă parte, un grup de parlamentari ruși s-a oferit să devină ostatec al guvernului separatist din Cecenia. Cinci membri ai Dumei de Stat de la Moscova au afirmat că vor pleca în capitala cecenă, Groznîi, pentru a le lua locul rușilor capturați în timp ce luptau alături de forțele de opoziție și împotriva trupelor guvernamentale cecene. S-a anunțat că liderul cecen, Djohar Dudaev, a acceptat schimbul. Oficialități cecene au fost de acord să aibă convorbiri cu opoziția susținută de Moscova în vederea încheierii conflictului.

Din teze și antiteze se nasc întotdeauna sinteze

Reuniunea CSCE s-a încheiat ieri fără un rezultat concludent

■ *singurul lucru pozitiv a fost decizia de a trimite 3.000 de “căști albastre” în Nagorno-Karabah, în locul trupelor ruse*

Liderii celor 53 de state prezente luni la prima zi a reuniunii Conferinței pentru Securitate și Cooperare în Europa (CSCE) din capitala Ungariei au sacrificat prima zi a lucrărilor unor confruntări bazate pe vechile suspiciuni, însă au reușit, în final, să aprobe planurile ONU de trimitere în enclava Nagorno-Karabah a peste 3.000 de “căști albastre”. Disputele s-au axat, în principal, pe eșecul înregistrat în demersurile pentru oprirea războiului din Bosnia și pe relațiile Rusiei cu Occidentul european. ***“Rusia nu se poate împăca cu ideea ca granițele NATO să intre în contact direct cu cele ale Federației Ruse”***, declara liderul de la Kremlin jurnaliștilor, după încheierea ședinței. Președintele american, alăturîndu-se, în paralel, celor ce optează pentru o soluție pașnică în conflictul bosniac, a declarat că nici o națiune nu se poate opune planurilor de extindere a organizației militare euro-americane și a încercat să-l reasigure pe Elțîn că nimeni nu va fi exclus de pe lista virtualilor membri ai Alianței Atlantice. Președintele Rusiei și-a “vărsat veninul” tot în fața presei, afirmînd: ***“El*** (Clinton) ***a omis să menționeze că americanii nu vor să vadă Rusia în NATO și că tocmai acesta este miezul problemei”***. Reuniunea CSCE a adoptat, la sfîrșitul celei de-a doua zi a lucrărilor, un comunicat intitulat ***“Spre un parteneriat autentic într-o Nouă Eră”***.

S.C. GENERAL PRODUCT INTERNATIONAL S.R.L.
FOCȘANI VRANCEA
produce și livrează la cele mai avantajoase prețuri
VODCĂ 33° - 620 lei + TVA
ROM SUPERIOR 32° - 660 lei + TVA
SECĂRICĂ 32° - 640 lei + TVA
STICLE 1/2 EURO - ambalaj la schimb
TEL.: 037/617456 FAX: 037/614550
Calitate superioară
Calitate superioară

SCHROTTER S.R.L. Iași executa pentru Dvs.:
firme luminoase
panouri publicitare
inscripționări autovehicule
cu material autocolant rezistent în mediu extern, prelucrarea grafică realizată pe calculator.
PUBLICITATEA - o investiție necesară!
Bd. Ștefan cel Mare bl. B2, tel. 113130, 116772, 117300, fax 117956

În lumea calculatoarelor, aveți nevoie de un prieten !
LIVIUS
Str. Fătu nr. 1A, telefon/fax 032/112221

Citiți
VOCEA ROMÂNIEI
Cotidian al Guvernului
Ziarul care vă oferă informație diversă, obiectivă, completă și utilă din surse sigure și autorizate.
Cotidianul VOCEA ROMÂNIEI îl puteți găsi la chioșcurile RODIPET și rețeaua companiei NORD-EST.
Dar cel mai sigur este abonamentul pe care îl puteți face la toate oficiile poștale.
Ziarul VOCEA ROMÂNIEI cu difuzare garantată în toate județele vă oferă spațiu publicitar la tariful cel mai mic.
Relații la tel/fax: 211.18.58 și telefon: 211.04.37.

TV EUROPA NOVA
canal 54
Miercuri, 7 decembrie
ora 19,35,
urmăriți emisiunea
Politica la Iași
Există o politică pentru tineret?
Masă rotundă cu participarea unor formațiuni politice parlamentare
Redactor: Lucian Dîrdală

STIMAȚI CUMPĂRĂTORI
MAGAZINUL MATERNA
prin raioanele de specialitate vă oferă un bogat sortiment de:
MAROCHINĂRIE
CĂCIULI BLANĂ
TRICOTAJE COPII ȘI ADULȚI
CĂMĂȘI BĂRBAȚI
LENJERIE COPII ȘI FEMEI
ȚESĂTURI ȘI COVOARE
ÎNCĂLȚĂMINTE
CONFECȚII ADULȚI ȘI COPII
ELECTRICE ȘI ELECTRONICE
MENAJ - UZ CASNIC
PARFUMERIE
PAPETĂRIE
DULCIURI ȘI DELICATESE
Toate articolele respectă standardele de calitate, avînd prețuri accesibile
Adresa noastră: str. Ștefan cel Mare și Sfînt nr. 14
Tel. 112102
Program: zilnic 8,00-19,00
sîmbătă 8,00-14,30
duminică închis

FILME ADEVĂRATE
pentru toate gusturile
prin centrele de închirieri casete video
VH OSCAR
■ Podu Roș
(Șos. Națională 194)
■ Oancea
(centru reparații radio tv)
■ Calea Galății 17-19

MIERCURI
7 decembrie 1994
Inclus în nr. 287 (1043)

monitorul
Sport

SECȚIUNEA B
SPORT,
PUBLICITATE,
DIVERTISMENT

Costacurta speră să treacă peste pasa neagră din ultima vreme

Astăzi, ultima etapă în grupele Ligii Campionilor

Dacă nu pentru calificare, luptăm măcar pentru dolari

■ *un meci "de văzut" la Viena: Casino Salzburg - A.C. Milan*

Astă-seară, de la ora 21,30, vor avea loc partidele etapei a VI-a (și ultima) din grupele Ligii Campionilor la fotbal, partide ce vor stabili pe cele opt echipe calificate în faza sferturilor de finală, programate în primăvara anului viitor. În grupa C, grupa Stelei, se cunosc deja cele două echipe calificate, ***Benfica și Hajduk Split***, așa încît partidele din această seară (Anderlecht - Benfica și Hajduk - Steaua) nu au rolul decît de a mai aduce un pumn de bani în buzunarul uneia sau alteia din echipe, știut fiind că fiecare punct este echivalentul a 300.000 de dolari. Partida de la Split va fi transmisă în direct de TVR. Iată formațiile probabile:

■ **Hajduk:** Gabrici - Butunovici, Vucevici, Stimaci, Vulici, Hibici - Andrijasevici, Pralija, Asanovici - Mornar, Rapaici (va lipsi extrema stîngă Vuica, pentru cumul de cartonașe).

■ **Steaua**: Stîngaciu - Csik, Prodan, Doboș, Pîrvu - Stan, Gâlcă, Panduru, Iftodi (Militaru) - Adrian Ilie, Lăcătuș (lipsește Panait pentru acumularea a două cartonașe galbene).

În momentul de față, clasamentul se prezintă astfel: 1. Benfica 8 p; 2. Hajduk 6 p; 3. Steaua 3 p (3-5); 4. Anderlecht 3 p (3-6).

În ***grupa A*** ne îndreptăm spre un deznodămînt neașteptat: posibila eliminare a englezilor de la ***Manchester United! I.F.K. Göteborg*** e deja calificată, așa încît lupta pentru locul doi se dă între ***Barcelona și Manchester***. Ar trebui ca echipa lui Hagi să piardă pe propriul teren în fața lui I.F.K. și Manchester să cîștige acasă cu Galatasaray, pentru ca englezii să poată accede în sferturi. Clasamentul vorbește mai bine: 1. I.F.K. 8 p; 2. Barcelona 5 p (10-7); 3. Manchester 4 p (7-11); 4. Galatasaray 3 p.

Grupa B are și ea o calificată certă, ***Paris St. Germain*** (care a acumulat pînă în acest moment cinci victorii din cinci partide). La locul doi țintesc ***Spartak Moscova și Bayern München*** (ambele cu patru puncte), ba chiar și ***Dinamo Kiev*** (cu două puncte). Ținînd cont că Spartak joacă la Paris iar Dinamo Kiev primește pe propriul teren replica lui Bayern, calculul hîrtiei îi indică favoriți pe germani. Dar în cazul cînd ambele partide se încheie cu victorii ale gazdelor, calificarea se numește... Dinamo Kiev. Clasament: 1. P.S.G. 10 p; 2. Spartak 4 p (7-8); 3. Bayern 4 p (2-4); 4. Dinamo 2 p (4-7).

Derby-ul serii este programat în grupa D, la Viena, unde se vor întîlni Casino Salzburg și A.C. Milan, într-o partidă arbitrată de românul Ion Crăciunescu. Gazdele au nevoie de un singur punct pentru a obține calificarea, în timp ce pe milanezi doar o victorie îi poate duce în "primăvara europeană". Vom vedea dacă italienii vor avea puterea să depășească pasa proastă în care se găsesc sau dacă asistăm cu adevărat la sfîrșitul "mitului A.C. Milan". Celălalt meci, Ajax - A.E.K. Atena, are doar o importanță statistică și... financiară. Clasament: 1. Ajax 8 p; 2. Casino 5 p (4-5); 3. A.C. Milan 3 p (5-5); 4. A.E.K. 2 p. **(Ion C. TEODOR)**

P.S. ***Reamintim că partidele Hajduk Split - Steaua București și Casino Salzburg - A.C. Milan vor fi transmise, alternativ, pe programul I al TVR, cu începere de la ora 21,30.***

Divizia Națională - etapa a XVI-a

Rapidul încearcă reabilitarea

Astăzi se dispută partidele etapei a XVI-a a Diviziei Naționale la fotbal. După umilitoarea înfrîngere din Ghencea, bancarii vor încerca spălarea rușinii, pălmuindu-i pe colegii clujeni, grupare finanțată și sprijinită de o altă bancă sigură, Dacia Felix. Electroputere primește replica "cailor putere", din Brașov. Aleșii federației, studenții din Regie vor încerca să dreagă busuiocul pe malurile Argeșului, credem însă fără succes, iar ceilalți băieți "cu carte" din Bănie vor susține un colocviu dificil la Arad, unde "bătrîna doamnă" dă semne de ireversibilă anemie. Condamnată din startul campionatului, F.C. Maramureș nu pare a se acomoda cu prima divizie, în aceste condiții bistrițenii avîndu-și asigurată victoria pe propriul teren, acolo unde Jean Pădureanu are stofă de conducător. Derby-ul etapei va fi însă la București, unde rapidiștii vor încerca să-și spele petele de pe costum cu Petrolul ploieștean. La Constanța, bălăceală mare, marinarii de apă sărată primind vizita protocolară a celor de apă dulce din Galați. Și pentru că Dinamo București l-a încorporat pe Mateuț, credem într-o revenire a celor din Șoseaua Ștefan cel Mare, chiar în această etapă, la Sibiu, la fel cum au făcut cei din Ghencea care, într-o partidă disputată în devans, i-au tăiat pofta de a inspira oxigen tocmai echipei obișnuită cu altitudinea, Ceahlăul Piatra Neamț. **(Leonard CĂNĂNĂU)**

La C.S.Ș. Unirea Iași s-a întocmit

Topul anului 1994

■ *nu mai puțin de 6 rugbyști în acest clasament*

În cadrul ședinței săptămînale de la ***C.S.Ș. Unirea Iași,*** tehnicienii de la acest club au întocmit clasamentul celor mai buni sportivi ai anului care se apropie cu pași repezi de sfîrșit. După vot, clasamentul arată astfel: ***1. Gheorghe Corduneanu*** (lupte); 2. Irina Băcăoanu (judo); 3. Petronel Corduneanu (lupte); 4. Cristi Bozianu, Vasile Hordilă, Florin Urdea (toți - rugby); 5. Eduard Sîrbu (scrimă); 6. Cătălin Tihu, Florin Cuzic, Costel Ciubotaru (toți - rugby); 7. Marius Maftei (judo); 8. Costel Barbu (judo); 9. Cătălin Ganea (scrimă); 10. Daniela Pîslaru (judo). Conducerea clubului speră ca rezultatele de excepție ale acestor sportivi să fie hotărîtoare și la întocmirea clasamentului celor mai buni sportivi ai județului Iași. **(Dan BAHRIN)**

Analiză la C.S.Ș. Unirea Iași

Rugby-ul pus la microscop

Cum îi șade bine unui club serios, la C.S.Ș. Unirea au început ședințele de analiză ale activității din acest an. Pe secții, ba chiar pe fiecare categorie de vîrstă în parte, se discută atent, principalul subiect fiind din păcate banul, care, specific activității bugetare, nu prea există! Luni, într-un cadru "complet" (format din ***directorul clubului, Gheorghe Tatu, responsabilul de resort în cadrul D.T.J.S., Puiu Dragomirescu, întreaga catedră - Costel Veriveș, Iulian Iftenie, Pavel Vizitiu și Laurențiu Vârșe - cît și un potențial sponsor - Dan Codreanu***), s-a analizat situația juniorilor I de la rugby. Deși echipa se află pe locul IV în clasament (după Triumf, Locomotiva și Steaua București), după o evoluție relativ mulțumitoare, surprinzător, a fost subliniată starea de disciplină în rîndul jucătorilor, care lasă de dorit. Se pare totuși că este și un impact al schimbării de generații, jumătate din băieți făcînd parte și din echipa anului trecut.

Au fost atinse și problemele pecuniare, trăgîndu-se o singură concluzie: lipsa banilor este un fapt cronicizat în sportul românesc, singura speranță fiind sponsorii. Dan Codreanu, aflat în anturajul echipei, a promis o "infuzie" de capital cît de curînd. Pînă una-alta, cheltuielile esențiale (vitale) sînt asigurate de club, vorbindu-se chiar și de un cantonament de iarnă!

Vrînd-nevrînd, situația a fost raportată și față de celelalte două categorii (juniori II și III). Transferul sportivilor se dorește a fi cît mai lin și cît se poate de firesc. În finalul ședinței s-a precizat că activitatea de pregătire va continua de-a lungul întregii ierni, în ritm de patru antrenamente pe săptămînă, cu jocuri inter-categorii. Ședințele de analiză ale juniorilor II și III se vor ține pe 12, respectiv 14 ianuarie. **(Silviu HOROBEȚ)**

Într-un proces la Lausanne

Samaranch se va război cu jurnaliștii

Președintele Comitetului Internațional Olimpic, Juan Antonio Samaranch, îi va da în judecată pe jurnaliștii britanici ***Vyv Simson și Andrew Jennings***, autorii cărții "***Lorzii ringului***", în care imaginea șefului CIO apare altfel decît cea cunoscută. La procesul care va avea loc la Lausanne, nu vor fi prezenți cei doi ziariști, care au declarat, însă, că susțin tot ceea ce este scris în cartea lor. Publicată în 1992, "Lorzii ringului" a fost un best-seller, lucrarea fiind nominalizată pentru multe premii literare. Cartea îl prezintă pe Samaranch ca un tip secretos și autocrat, iar CIO este numită o organizație coruptă, sub regulile președintelui. Avocații lui Samaranch au precizat că cea mai bună pedeapsă pentru cei doi ar fi o amendă usturătoare. Verdictul se va da în următoarele săptămîni.

LYNX COM SRL
oferă
ORGANIZAȚIILOR SINDICALE
pentru
POMUL DE CRĂCIUN,
tricotaje din bumbac (treninguri, pijamale, pantaloni) la prețuri imbatabile.
Comenzi și relații la telefon 220072.

Baschet

Turneu la Iași

În perioada 8 - 10 decembrie, la Iași, se va desfășura primul turneu de sală la baschet feminin. Divizionara B, lideră a seriei, ***Politehnica C.S.Ș. Unirea Iași*** va primi vizita celorlalte cinci echipe din grupă, astfel încît vom vedea pe ieșence în cîte două meciuri pe zi. Deci, vor avea loc șase meciuri zilnic: trei dimineața și trei după-amiaza. Cel care va sponsoriza acest turneu de baschet și în principal echipa ieșeană este dl. ***Mitică Ungureanu,*** consilier municipal și patronul firmei DEMOCRATIS S.R.L., care ne-a declarat: "***Echipa de baschet feminin Politehnica C.S.Ș. Unirea se află într-o situație financiară critică. Lotul actual poate asigura promovarea în Divizia A. De aceea, ne-am gîndit să suportăm toate cheltuielile legate de acest turneu***". **(D.B.)**

Se va pregăti la Iași lotul național feminin de judo?

La sfîrșitul acestei săptămîni, o delegație din partea ***Federației Române de Judo*** va veni la Iași pentru a analiza posibilitățile ca lotul național feminin de judo să se pregătească în orașul nostru. D-na ***Ana Scrobotă,*** antrenoare la lotul național, și dl. ***Gheorghe Dumbravă***, reprezentant din partea F.R. de judo, vor decide dacă Iașul îndeplinește condițiile de antrenament, masă și cazare pentru lotul reprezentativ. Menționăm că antrenamentele ar trebui să se desfășoară la Sala Polivalentă, iar cazarea și masa sportivelor din lot se va face la hotelul "Sport". Toate cheltuielile vor fi suportate de F.R. de judo. **(D.B.)**

Francezii rămîn profesorii noștri

Rugby-ul românesc datorează mult celui francez. Numai dacă ne gîndim că au fost singurii care într-o anumită epocă (pe la începuturi) ne acordau atenție și tot înseamnă mult. De altfel, Franța este al doilea părinte al acestui sport. Dacă Anglia l-a inventat, Franța l-a răspîndit pentru că britanicii se gîndiseră doar la ei, rolul de promovare fiind abandonat dintr-un pur conservatorism, specific insularilor. Tot francezii au fost cei care s-au umilit, îngrămădindu-se sub "căciula" Turneului celor patru națiuni, pe vremea cînd încă... nu prea știau ce-i aia. Le-au trebuit zece ani să scape de locul cinci, loc pe care englezii îl considerau în continuare drept unul în plus. Dar și cînd au început să învețe! Nu prea au mai iertat nimic! Dar spre deosebire de acrii lor vecini de peste Canalul Mînecii, au jucat cu oricine s-a oferit. Românii au fost primii învățăcei și cum îi stă bine unui elev, el trebuie să-și întreacă profesorul. A fost și un 15-0 la București, a fost chiar și o victorie în Franța, dar cam atît... De ce? Pentru că ei au fost întotdeauna mai buni. Sportul exclusiv al amatorilor, rugby, este astăzi mai profesionist ca oricînd, referindu-se bineînțeles la metodele de antrenament și seriozitatea abordată. Să spunem doar că un campionat intern, perfect pus la punct (cel francez), cuprinde 376 de echipe de seniori, eșalonate pe trei divizii, în care alături de localnici găsim foarte mulți ruși (!), polonezi și români, neavînd însă statutul de "mercenari". Toți au servicii și își văd de ele. Dacă divizia a doua, cu patru sectoare regionale, fiecare cu cîte trei serii a zece echipe, și a treia (patru sectoare regionale, fiecare a cîte patru serii a zece echipe) nu vă impresionează, iată ce cuprinde prima divizie:

- ***o primă grupă valorică*** (A), în care se află patru serii a opt echipe;
- ***o a doua grupă valorică*** (B), alcătuită din două sectoare regionale, fiecare cu cîte patru serii a opt echipe.

Și se joacă, nu glumă, media de spectatori fiind undeva peste 2.000 (!), chiar dacă biletul se învîrte în jurul a 55 franci francezi. Destul de pipărat, dacă ne gîndim că salariul mediu este de 10.000 de franci. Cam 900 lei, dacă vreți o comparație...

Echipa campioană de toamnă, Brive, a strîns chiar și cîte 8-10 mii spectatori de meci. Și costă 80 de franci! Și nu le-a părut rău!

Nouă nu ne rămîne decît să ne mîndrim cu băieții noștri, care nu ne fac de rîs. Cei doi jucători din prima divizie, ***Sandu Ciorăscu*** (Auch, fost la C.S.Ș. Unirea Iași) și ***Cojocariu*** (Bayonne), fiind chiar "răsfățați" ai presei de specialitate. Iată-i și pe ceilalți români care evoluează în Franța: ***Dumitraș*** (Strasbourg), ***Dumitrescu*** (Romans), ***Rațiu*** (Ussel), ***Dinu*** (ASPTT), ***Dinescu*** (Albi), ***Leonte*** (Vienne), ***Predescu*** (Mazamet) și ***Avram*** (Tulle) - jucători de "B". **(Silviu HOROBEȚ)**

PANORAMIC

În Franța

Cantona nu mai este agreat

Căpitanul naționalei de fotbal a Franței, ***Eric Cantona,*** nu mai este în ultimul timp preferatul iubitorilor de sport din țara sa. În urma unui sondaj de opinie efectuat de cotidianul "***L'Equipe***", 70 % dintre cei chestionați au cerut ca Eric să nu mai fie căpitanul echipei, iar 50 % sînt de părere că jucătorul în cauză nu mai are ce căuta în reprezentativa "cocoșului galic". În ultimul timp, atacantul lui Manchester United traversează o pasă neagră. De altfel, evoluțiile sale în națională sînt considerate în concordanță cu rezultatele obținute de Franța în grupa 1 preliminară a Campionatului European (trei rezultate de 0-0 în trei jocuri).

"Cocoșul galic" vrea victoria

Papin a fost rechemat în națională

Atacantul ***Jean-Pierre Papin*** a fost selecționat în naționala Franței pentru partida cu Azerbaidjanul, din preliminariile Campionatului European (grupa 1). Datorită accidentărilor pe care le-a avut de cînd evoluează la Bayern Munchen, Papin nu a mai prins naționala din luna mai a.c., mai exact de la meciul amical cu Japonia (4-1). "***Sînt de 5 luni la Munchen, dar nu am jucat efectiv decît o lună. Acum mi-am revenit și sînt nerăbdător să evoluez din nou în echipa națională***" a declarat Jean-Pierre. În ciuda criticilor la care este supus în ultimul timp, Eric Cantona se află pe lista celor 16 jucători selecționați de Aime Jacquet. Papin a fost rechemat în naționala Franței

Noul președinte al lui Olympique

Va fi un "om misterios"

Clubul francez ***Olympique Marseille*** va avea un nou președinte pînă în cursul zilei de duminică, au declarat surse ale echipei, citate de Reuter. Fostă deținătoare a Cupei Campionilor, Marseille nu are un președinte din luna iulie a anului trecut, cînd Bernard Tapie a fost suspendat de Federația Franceză (FFF), în urma cazului de corupție "***Valencienne - Olympique***". Noul șef al clubului va fi un om foarte cunoscut în fotbal și în mediile mediatice, dar sursele au refuzat să-l divulge.

Japonezii au decis

Un punct pentru echipa învinsă la penalty-uri

Conducerea Ligii Profesioniste de Fotbal din Japonia a decis astăzi să acorde ***1 punct pentru formațiile care pierd meciurile în urma loviturilor de departajare***. La înființarea Ligii nipone (1993) s-a hotărît ca în cazul consemnării unui meci egal după 90 de minute, să se execute penalty-uri, în urma cărora se stabilea învingătoarea. Aceasta primea 3 puncte în clasament, iar învinsa nici un punct. Considerînd că acest sistem nu este destul de fair-play, Liga a hotărît să acorde 1 punct și echipei care pierde. În sezonul recent încheiat, formația ***Kashima Antlers*** a pierdut trei meciuri consecutiv în urma loviturilor de departajare, dar nu a acumulat nici un punct.

Scandal în lumea natației

Australienii cer sancționarea înotătorilor chinezi

Asociația antrenorilor australieni de natație (ASCA) a solicitat forului internațional de specialitate - FINA - să interzică participarea, pe o perioadă de 4 ani, a înotătorilor chinezi, ca urmare a celor 7 cazuri pozitive descoperite în urma testelor efectuate la Jocurile Sportive Asiatice. Interdicția ar urma să excludă prezența sportivilor chinezi la J.O. de la ***Atlanta - ediția 1996***, precum și la ***Campionatul Mondial de Natație - din orașul australian Perth din 1998.*** ASCA a cerut ca sancțiunea să nu fie ridicată pînă cînd forurile sportive de specialitate din China nu vor dovedi că înotătorii chinezi au fost supuși la teste antidoping. "***Această cerere a noastră va fi trimisă și federațiilor naționale de natație***", a declarat ziariștilor ***Michael Ursu, directorul executiv al Asociației Antrenorilor Australieni.*** Din cei 11 atleți chinezi, testați pozitiv, la J.A. de la Hiroshima, 7 au fost componenți ai lotului de natație.

Într-un meci tradițional

Cambridge - Oxford 26-21

Tradiționalul meci de rugby dintre universitățile Cambridge și Oxford s-a disputat astăzi pe celebrul stadion londonez "Twickenham". Partida s-a încheiat cu scorul de 26-21 (8-6) în favoarea celor de la Cambridge.

COMPANIA DE TURISM
NET
Tabere de schi pentru elevi și studenți la
BORSEC, VATRA DORNEI, DURĂU
între 57.000 lei și 84.400 lei
REVELION '95
DURĂU, VATRA DORNEI
Excursii în:
TURCIA - 10.12
65.000 lei
POLONIA - 17.12 - 45.000 lei
FRANȚA - PARIS - săptămînal
Informații și înscrieri:
IAȘI - Casa Modei - mezanin.
Telefon 032-117596.
PIATRA NEAMȚ - Tel. 033-631536.
net
KLM AGENT

VÎNZARI

sc TACT M.G.S. SRL
Iași
vă oferă:
■ VODCĂ 36°, 42°
■ ROM EXTRA 38°
■ RACHIU 33° ■ VINURI
Produsele sînt la
cele mai mici prețuri,
și le puteți găsi în
str. CANTA, bl. 503.
Program zilnic
9,00-13,00, 14,00-18,00,
sîmbătă 9,00-13,00.
Vă așteptăm!

UNIVERSAL RX
oferă din stoc:
DISCHETE
3M
și foi adezive
pentru notițe
POST IT
Vă așteptăm zilnic la sediul nostru
din str. G. Ureche nr. 3.
Tel./fax 112058.

- Geam tras 3 mm
- Geam tras 4 mm
-Geam ornament alb
- Oglindă 3 mm
la cele mai mici prețuri,
vă oferă
S.C. DIAMANTUL S.R.L.
Șos. Nicolina 12, tel.
12.64.89.

Doriți un cadou util, frumos și convenabil?
La magazinul **ANDONA**
(stația tramvai spitalul PARHON) găsiți:
● porțelanuri de Dorohoi
● baterii și acumulatoare VARTA ● rechizite și jucării străine ● dulciuri ● parfumerie.
NOU!
La cumpărăturile peste 5.000 lei vă oferim un cadou.
Vizitați-ne!

■ Vînd mașină de cusut, preț 200.000 lei, negociabil. Tel. 212074. (386966)

■ Vînd aparat de încălzit apă, termoinstant. Tel. 164726. (385999)

■ Vînd sacoșe, pungi polietilenă, înaltă densitate. Tel. 164726. (385998)

■ Vînd roboți de bucătărie cu storcător de legume și fructe, tocător legume și fructe, cuvă de un litru pentru frișcă și maioneză, mașină de tocat carne și rîșnit cafea, două viteze, 600 W putere. Preț fix 100.000 lei. Tel. 143983. (386778)

■ Vînd tacîmuri argintate, 24 bucăți. Tel. 210222. (386954)

■ Vînd dolari, seriozitate.Telefon 178595. (386792)

■ Vînd goblenuri neînrămate. Tel. 152394. (386985)

■ Vînd casă de marcat japoneză, sigilată, complexă (două programe plus TVA), ieftin. Tel. 130113. (780104)

■ Vînd mașină de cusut "Singer", preț 200.000 lei și dormeză pentru o persoană, preț 50.000 lei. Telefon 162213.

■ Vînd cîntar 100 kg. Tel. 251531, după ora 15,00. (5692)

■ Vînd storcător legume-fructe, nou, din import. Preț foarte avantajos. Tel. 157520. (780139)

■ Vînd frigider 180 l, nefolosit. Preț avantajos. Tel. 157520. (780138)

■ Vînd armă tir, calibru 5,6 mm, preț negociabil. Tel. 160748, după ora 16,00. (780120)

■ Vînd gaz amestecat cu motorină pentru încălzirea sobelor. Preț 200 lei/litru. Telefon 149420.

■ Vînd aragaz "Samus", 4 ochiuri, cuptor, anexă, nefolosit. Telefon 166938.

■ Vînd vin natural alb și roșu, negociabil. Telefon 111744. (386930)

■ Vînd cizme din piele, negre, pentru dame, orice mărime, la prețul de 35.000 lei. Telefon 177122. (386925)

■ Vînd mărci la prețul de 1370 lei. Mă deplasez cu auto. Telefon 177122. (386927)

■ Vînd aparat filmat "Revue", 150.000, negociabil sau schimb cu aparat foto cu flash, electronice, accept numai oferte serioase. Telefon 128782. (386918)

AUTO-MOTO

Vînd LANCIA BETA, an fabricație 1981, înmatriculată.
Telefon 031/516566

■ Vînd motor Renault 12, neechipat, adaptabil la Dacia 1310. Asigur garanție. Telefon 154987. (386904)

■ Vînd Opel Kadett 1200 cmc, preț convenabil, insistați. Tel. 159088. (780116)

■ Vînd caroserie Dacia 1300, completă. Telefon 251481. (386931)

■ Vînd remorcă auto, 500 kg. Tel. 251531, după ora 15,00. (5691)

■ Vînd orice piesă Renault Fuego, 1600 cmc, rezultate din dezmembrare. Tel. 152153. (780141)

■ Vînd Renault 18, convenabil. Tel. 251531, după ora 15,00. (5693)

■ Vînd tractor U-445, Opel Senator, prețuri negociabile. Tel. 160748, după ora 16,00. (780118)

■ Vînd Dacia 1310 TX break, 30 mii km,1990, bleu 616, carte de identitate, preț negociabil. Telefon 117403.

■ Vînd Dacia 1300, an fabricație 1976, cu piese de schimb, preț foarte convenabil. Telefon 153820.

■ Vînd VW Scirocco 1,8 l, an fabricație 1986, 4100 dolari, negociabil. Telefon 210770.

■ Vînd Dacia 1310, Ungaria, 1987, motor nou, vopsită. Vizibilă șos. Arcu 67, bl. 13-B, cu nr. 4-IS-3269, culoare crem. Telefon 210578.

■ Vînd ARO 244 D, motor Brașov, 1986, 4500 DM și VW Passat 1600, 3700 DM, ambele înmatriculate, prețuri negociabile. Telefon 117394.

■ Vînd 2 Dacii 1310 TLX, aduse recent în țară, fabricație 1987 și 1988, funcționare și aspect ireproșabile, preț 4 milioane lei, negociabil. Relații la telefon 125164.

■ Vînd Dacia 1300, an 1980, necesită vopsirea caroseriei, schimbat cauciucuri, preț negociabil - 2,5 milioane lei. Telefon 144741.

■ Vînd ARO 10, nou, 1400 km rulați, preț negociabil - 3800 dolari sau echivalent în lei. Relații la telefon 159134.

■ Vînd 3 Dacii 1310, două TLX și una TX, fabricație 1988 și 1990, aspect și funcționare ireproșabile. Relații la Service Dancu și la telefon 127070, zilnic.

■ Vînd Dacia 1310 break, an fabricație 1988 și Dacia 1310 TX, an fabricație 1989, import Ungaria, la prețuri negociabile. Telefon 171988, după ora 9,00.

■ Vînd Dacia 1310 TX, din 1987, stare excepțională, preț 3,9 mil. lei, negociabil. Telefon 270057.

■ Vînd urgent Dacia 1310, break, fabricație 1987, import Ungaria. Telefon 139585.

■ Vînd Dacia din 1988, Ungaria, stare tehnică foarte bună, preț avantajos. Relații la telefon 119777 sau 132050.

■ Vînd Dacia 1310 TX, an fabricație 1982, preț fix 2 milioane lei și Dacia 1310 TX, an fabricație 1984, preț fix 2,5 milioane lei. Telefon 120516.

■ Vînd Dacia break 1310 TX, 1987, stare impecabilă. Telefon 211467.

■ Vînd Dacia 1310 TX, Ungaria, an fabricație 1987, stare foarte bună. Telefon 120719.

■ Vînd Dacia 1310, an fabricație 1982, neînmatriculabilă și certificat Dacia 1310, an fabricație 1992. Relații la telefon 170550.

■ Vînd Dacia 1310, fabricație 1986, stare excepțională, preț negociabil. Telefon 115003, între orele 9,00-18,00.

■ Vînd urgent, extrem de avantajos, Dacia 1310 break, an fabricație 1986, înmatriculată. Telefon 175584, 177174.

■ Vînd Dacia 1310, din 1992, cu 15 mii km la bord, preț fix 4,5 milioane lei. Telefon 177372.

■ Vînd urgent Dacia 1310, fabricație 1991, 5 trepte viteze, motor 1410, preț informativ 4,7 milioane lei. Telefon 152093.

■ Vînd Oltcit 11 RM, fabricație, decembrie 1990, și remorcă, 250 kg, preț avantajos. Telefon 143921 sau 127281.

■ Vînd urgent Dacia 1310, an fabricație 1987, 5 trepte viteze, culoare alb 13, carte de identitate, revizie tehnică 96, dotată cu RC autorevers, boxe, huse, alarmă antifurt, portbagaj, halogen, toate noi, stare tehnică foarte bună, preț 4,7 milioane lei, negociabil. Telefon 163109, sau la Bingo Select.

■ Vînd Dacia 1310 TX, Ungaria, 1989, 49 mii km, stare ireproșabilă, preț negociabil 5,1 milioane lei. Relații la telefon 167996.

■ Vînd Dacia 1310 TX, an fabricație 1986, înmatriculată recent, adusă din Germania. Telefon 170011.

■ Vînd ARO 244 D, motor Brașov, urgent. Adresa: str. Arh. Berindel, fostă Muncii nr. 38, la casă, cartier Galata.

■ Vînd Dacia 1300, an fabricație 1980, cu baterie și motor nou, 5 cauciucuri noi, recent antifonată și vopsită metalizat, preț 2,7 mil. lei, negociabil. Telefon 127914.

■ Vînd Dacia 1310, motor 1400, culoare alb 13, producție feb. 1994, 9000 km, radiator mare, cauciucuri străine, baterie străină, capitonată și aripă dreapta față, plăcuțe frînă spate-față, carburator, delcou și rulmenți presiune pentru Oltcit. Telefon 211365.

■ Vînd Dacia 1310, stare și întreținere foarte bune, cu revizia făcută și număr schimbat. Telefon 153903.

■ Vînd Renault 25, neînmatriculabil an fabricație 1985, în stare bună. Telefon 035/15648, Bîrlad.

■ Vînd Opel Record 20 E, înmatriculat; sau certificat și piese. Telefon 25, com. Dumești-Iași, Deleanu Daniela.

■ Vînd Fiat Fiorino, 1989, 10 milioane lei, VW Passat neînmatriculabil, piese VW Passat. Telefon 137743.

■ Vînd auto străine, ani fabricație 1989-1993, direct din Germania. Telefon 137743.

■ Vînd Audi 100, an fabricație 1977, cap. cil. 1577 cmc, automatic, înmatriculat; sau schimb cu garsonieră. Telefon 157168.

■ Vînd Opel Kadett 1,3, fabricație 1982, cu motor nou, 1992, stare ireproșabilă, adus în țară 1994, vama achitată. Telefon 165660; 131857.

■ Vînd Audi 80, 4 portiere, cauciucuri noi, stare foarte bună, înmatriculat, carte tehnică, verificare 1996. Telefon 174616.

■ Vînd autoturism Zaz, 40 CP, perfectă stare de funcționare, carte identitate, înmatriculat. Telefon 121321.

■ Vînd VW Passat, 1981, 80 km, 1600 cmc, benzină, 4 uși, gri metalizat, original, vama neplătită, neînmatriculat, preț neg. 1500 dolari. Telefon 144741.

■ Vînd Austin 1,3 LS, cap. cil. 1200 cmc, consum 5l benzină/100km, fabricație 1986, înmatriculat cu numere noi și carte de identitate, impecabil, preț 2,8 mil. lei. Telefon 121193.

■ Vînd Mercedes 300 diesel, recent adus în țară, cutie de viteze normală, funcționare ireproșabilă. Telefon 121193.

■ Vînd VW Jetta, cap. cil. 1300 cmc, 4 portiere, culoare albă, recent adus în țară, avantajos. Telefon 121193.

■ Vînd Opel Ascona C, fără acte, stare perfectă, model deosebit, 2,8 mil, lei, neînmatriculabil; sau schimb cu autoturism înmatriculat (cu mici defecțiuni). Telefon 221783.

■ Vînd urgent Renault 30, 3-IS, 1600 cmc, servoaccelerație, frînă, direcție, închidere geamuri, trapă, electrice, check, control, altele, 3,8 mil. lei. Telefon 176742.

■ Vînd Mercedes 240, verificare tehnică înscrisă, cîrlig remorcare, funcționabilă, preț negociabil și avantajos. Telefon 167524.

■ Vînd VW Golf, înmatriculat cu 12-IS, consum 6l/100 km, stare perfectă de funcționare, preț 1100 DM, fix și motor 1100 cmc, preț 1500 mii lei. Telefon 135975.

■ Vînd Citroen Visa 17 diesel, din 1986, 110 mii km și cumpăr acte pentru aceeași marcă. Telefon 123932.

■ Vînd Mercedes Cobra 230, benzină, stare ireproșabilă, convenabil, adus recent. Telefon 116475.

ELECTRONICE

Vînd radio cu pick-up "PACIFIC" în stare perfectă de funcționare.
Relații la telefon 164248, după ora 17.

■ Vînd televizor alb-negru "Sirius 252", stare perfectă de funcționare, preț negociabil, 140.000 lei. Telefon 129420, după ora 14,00. (386919)

■ Vînd urgent televizor "Alfa", perfectă stare de funcționare. Tel. 126101, între orele 9,00-12,30. (780132)

■ Vînd combină AKAIWA. Tel. 128356. (780114)

CASE - TERENURI

■ Vînd teren 400 mp și garaj tip Somaco 6,60x3,30, cu racord electric 380 V, posibilități apă, canalizare, gaz. Tel. 162159. (386975)

Vînd casă cu teren (400 mp) str. Păcurari nr. 138B.
Telefon 041/751952, după ora 12,00.

■ Vînd garsonieră str. Primăverii nr. 7B. Tel. 154534, după ora 16,00. (386960)

■ Vînd apartament 3 camere, confort I, îmbunătățit, și garaj în Vaslui. Relații la telefon 035/340194, după ora 19,00.

■ Vînd casă cărămidă, 3 camere, sală, cerdac, beci. Smîrdan 63. Tel. 135793, după ora 17,00. (5678)

■ Vînd apartament 2 camere, parter, zona Gării, Iași. Tel. 112114 sau 126523. (780112)

■ Vînd apartament 2 camere, proprietate, cu îmbunătățiri, în Copou (lîngă Universitate), cu 15.000 $ sau echivalent în lei. Telefon 143066, după ora 16,00. (5684)

■ Vînd urgent apartament 2 camere, renovat, cu îmbunătățiri, dotat cu aragaz, 15 mp faianță, telefon, lustre, 7,8 milioane lei, preț fix. Tătărași, str. Vasile Lupu, bl. G3, et. 8. Telefon 149456, numai între orele 8,00-13,00. (386929)

■ Vînd apartament 2 camere, Podu Roș, 11 milioane lei, negociabil. Telefon 122095. (386937)

■ Vînd 1200 mp, Valea Lupului. Tel. 251531, după ora 15,00. (5693)

■ Vînd casă bătrînească plus 250 mp, lumină electrică, în satul Dumbrava (Ciurea), în centru. Tel. 152851. (5694)

■ Vînd apartament 2 camere, renovat, cu îmbunătățiri (parchet, lambriuri, balcon închis, calciu, ipsoserie) dotat cu aragaz, telefon, 15 mp faianță. Preț fix - 7,5 mil. lei, Tătărași, str. Vasile Lupu bl. G3, et. 8. Tel. 149456, numai între orele 8,00-13,00. (780127)

■ Vînd apartament 2 camere, proprietate personală, Hîrlău sau schimb cu variante Iași. Tel. 125893. (780125)

■ Vînd teren 1240 mp în Tg. Copou. Preț negociabil. Tel. 160748, după ora 16,00. (780119)

CUMPARARI

■ Cumpăr dolari 2020-2060 lei/buc., mărci 1300 lei/buc, franci francezi, lire italiene, sterline. Telefon 161489. (386791)

■ Cumpăr pudră "Caron". Telefon 114261. (386993)

■ Cumpăr saltea dublă "Relaxa", dimensiuni 2 x 1,60 m. Telefon 154987. (386905)

■ Cumpăr mărci la prețul de 1340 lei. Mă deplasez cu auto. Telefon 177122. (386926)

■ Cumpăr dolari și mărci, avantajos. Seriozitate. Telefon 148355. (5689)

ÎNCHIRIERI

■ Caut garsonieră sau apartament, de preferat cu telefon, indiferent de zonă. Telefon 139116. (386916)

■ Urgent închiriez garsonieră, plata anticipat 5-6 luni, 80.000 lei lunar. Strada Orient nr.16, bloc 801, sc. B, et. 3, ap.12. Punct de reper Gara Nicolina, după ora 16,00. (386932)

SCHIMBURI

■ Schimb garsonieră confort I Huși cu similar Iași. Telefon 111346, seara. (386623)

■ Schimb apartament 3 camere, decomandat, cu 2 băi, faianță, gresie, parchet, cu apartament 2-3 camere, zonele Păcurari, Autogară, Podu de fier, Tătărași, cu diferență negociabilă. Telefon 164056. (386724)

■ Schimb apartament proprietate două camere, confort sporit cu similar București sau Valea Prahovei. Telefon 01/6663026. (38995)

■ Schimb apartament două camere, decomandat, (prima stație din P. Roș spre Nicolina) cu apartament două camere, decomandat, în Canta, Păcurari, Alexandru. Telefon 152153. (780142)

■ Buzău, schimb apartament 3 camere, confort I, etaj II, 2 grupuri sanitare, gaze, cu similar Iași. Telefon 121997. (780123)

■ Schimb apartament 3 camere, confort I, semidecomandat, proprietate, zona Oancea, cu apartament 2 camere, confort I, zona Tătărași, și diferență 3-4 milioane lei, sau auto. Telefon 174060.

■ Schimb apartament 3 camere, Canta, proprietate, cu apartament 2 camere și garsonieră. Telefon 145709, orele 9,00-15,00, zilnic, pentru Mioara.

■ Schimb (vînd) apartament 4 camere, proprietate, 100 mp, cu apartament 3 camere și diferență. Telefon 126854.

■ Schimb apartament 2 camere, decomandat, parter, bloc cărămidă, Cantamir, pentru apartament 2-3 camere, parter, numai la strada principală, Autogară, P. Roș, diferență apreciabilă. Telefon 167180.

■ Schimb mașină Opel Ascona, fabricație 1986, pentru apartament cu o cameră. Telefon 270034.

■ Schimb apartament 4 camere, Tătărași, 3 balcoane, 2 băi, et. 2, cu 2 apartamente a două camere, zonele Tătărași, T. Vladimirescu, Tg. Cucu, Păcurari. Telefon 176646.

■ Schimb căsuță 3 camere, beci, fîntînă, curte 300 m, nefinisată, tablă aluminiu, zona Motel, cu apartament 3 camere, Tătărași, T. Vladimirescu, Tg. Cucu, plus auto, vechime maxim 2 ani (Dacia). Telefon 141917, orele 9,00-18,00.

■ Schimb apartament 2 camere, proprietate, pentru 2 garsoniere, indiferent de zonă. Telefon 153702, zilnic.

■ Schimb casă cu trei camere și teren 2000 mp, în sat Ciurea, comuna Ciurea, cu mașină și diferență. Telefon 221268.

■ Schimb casă modestă, T. Vladimirescu, 2 camere și teren 230 mp, pentru apartament 2 camere, et.1-3, P. Roș, Tătărași, Păcurari.

■ Schimb (vînd) apartament 2 camere, Hala Centrală, parter, recent renovat, cu gresie, faianță și telefon, cu apartament 2 sau 3 camere, zona Copou, sau b-dul Independenței. Telefon 212120.

■ Schimb urgent apartament 4 camere, confort I, Țigarete, cu 3-2 camere, același confort, sau vînd cu 15-16 mil. negociabil. Telefon 163974.

■ Schimb (vînd cu 6 milioane neg.) apartament o cameră, șos. Nicolina, et. 4, a doua stație de tramvai de la P. Roș. Telefon 171392.

■ Schimb casă bătrînească, situată la periferie în Iași, cu teren la șoseaua Gara Nicolina, Avicola Uricani, Lețcani. Telefon 146023.

■ Schimb apartament 2 camere, confort I, 2 balcoane, boxă subsol, telefon, et. 4, Autogară, cu apartament 2 camere, conf. I, zona Tg. Cucu, P. de Fier, Pădurii, eventual ofer și diferență. Telefon 149208.

■ Schimb apartament 3 camere, conf. I, proprietate, et. 3, cu apartament 2 camere și diferență. Telefon 162332.

■ Schimb apartament 2 camere, cartier Tătărași, str. Ciric, confort II, et.1, parchet, telecablu, telefon, cu garsonieră și diferență neg. Eventual vînd. Telefon 175607.

■ Ofer garsonieră lîngă Gara Internațională și diferență sau cumpăr garsonieră, confort I, zona Peco Dacia, Țigarete, Păcurari. Telefon 111426.

■ Schimb garsonieră, confort III, lîngă UMF, cu autoturism Dacia, stare perfectă. Telefon 130144.

■ Schimb apartament 2 camere, proprietate, str. Mușatini 5, cu 2 garsoniere sau o garsonieră plus diferență. Telefon 131831.

■ Schimb garsonieră Timișoara, centru, conf. I, et. 3, cu garsonieră Iași, zonele Păcurari, Autogară. Telefon 161309.

■ Schimb apartament 2 camere, conf. I, cu garsonieră conf. I, zonele Tătărași, Oancea, P. Roș, Cantemir, Talcioc, Păcurari, Doi Băieți. Telefon 172747.

■ Schimb apartament 2 camere, conf. I, din cărămidă, foarte călduros, parchet, faianță baie, balcon închis, bine întreținut, et. 3, bloc cu 4 nivele, cu apartament 3 camere, decomandat, cu Dacia din '86, în perfectă stare de funcționare, zona P. Roș, Nicolina II, plus diferență.

■ Schimb apartament 3 camere, conf. I, capăt CUG, et. 4, cu apartament 2 camere, conf. I, indiferent de zonă. Telefon 221537.

■ Schimb 2 corpuri de casă, avînd 1200 mp teren cultură, vie, pomi, cu două apartamente: unul cu 3 camere și unul cu două camere, et.1 și diferență de bani, negociabil. Solicit zonele C. Negri Silvestru, cu fața spre sud. Telefon 117187.

■ Schimb apartament 2 camere, decomandat, parter, Cantemir, cu apartament 2 camere, numai la parter, la strada principală, cu vad, ofer diferență 2-3 milioane lei. Telefon 167180.

■ Schimb apartament 3 camere, confort I, zona P. Roș, cu apartament 2 camere, cu telefon plus diferență. Relații la telefon 136363.

■ Schimb garsonieră confort I, parter, Tg. Neamț, pentru spațiu în Iași, cartier Tătărași. Telefon 177477.

DECESE

La onorabila vîrstă de 85 ani s-a stins din viață, exact cînd viața i-ar fi adus numai bucurii, cel ce a fost un om de o inegalabilă noblețe sufletească, un tată, soț, bunic exemplar
ȚURLEA MIHAI
Nu te vom uita niciodată.
Din partea fiului Neculai, nepoților Vicențiu și Mihaela și a nurorii Georgeta.
Să-i fie țărîna ușoară.

Familiile Zavati și Bîrleanu anunță cu adîncă durere stingerea din viață a dragului lor dr.
BOCEA GHEORGHE
Îi vom păstra o vie amintire și recunoștință pentru dragostea cu care ne-a înconjurat și îi aducem un ultim și pios omagiu.
Înmormîntarea va avea loc miercuri, 7 decembrie 1994, ora 11,00, la Cimitirul "Eternitatea".

■ Anica - soție, Magdalena - fiică și Mihai Florin - fiu, Mihai - ginere anunță cu nemărginită durere dispariția fulgerătoare a celui care a fost un nemaipomenit soț și tată, MIHAI RUSU, în vîrstă de 46 ani. Vom rămîne în veci nemîngîiați. Nu te voi uita niciodată, scumpul meu soț, te aștept mereu să vii acasă. Dumnezeu să-l ierte. Înmormîntarea va avea loc joi, 8 decembrie 1994, ora 12,00 la cimitirul Eternitatea. Defunctul este depus la Biserica Sf. Vasile din Tătărași (la vale de Spitalul Sf. Maria). (780124)

CONDOLEANȚE

Familia Tiberiu și Alexandru Lăzescu îndurerați de trecerea în neființă a dr.
ILIE MINCU
aduc un pios omagiu memoriei distinsului medic, care, cu competență și dragoste de cei suferinzi, a fost permanent alături de ei, și transmit sincere condoleanțe familiei îndurerate.

Colectivul secției de oftalmologie a Spitalului CF Iași transmite condoleanțe fam. dr. Jolobceastăi pentru pierderea suferită prin trecerea în neființă a
dr. MICU ILIE.

Colectivul de tehnicieni împreună cu șeful Fermei 5 a S.C. COMTOM S.A. Tomești sînt profund îndurerați de decesul fulgerător al colegului lor
LUNGU FLORIN.
Pe această cale transmit sincere condoleanțe familiei îndoliate.
Dumnezeu să-l ierte.

Asociații și salariații SC IASIDENT SRL sînt alături de LUCIA CRISTIA și EUGEN RUSNAC în momentele grele datorate decesului tatălui. Condoleanțe familiilor îndoliate.
Dumnezeu să-l ierte.

■ Cu adîncă durere, Olga, Maria - surori, Gavril - cumnat, Cristi, Dan - nepoți sînt alături de Anica Rusu - soție, Florin, Magda - copii, Mihai - ginere la marea durere provocată de moartea fulgerătoare a celui care a fost RUSU MIHAI și le transmit sincere condoleanțe. (780110)

■ Colectivul Clinicii a V-a Medicală, Spitalul CFR Iași transmite sincere condoleanțe doamnei dr. medic primar Dana Jolobceastăi, pentru pierderea suferită prin decesul tatălui, dr. MICU. (780117)

S.C. NADIN S.R.L.
Iași, str. Sf. Andrei nr. 26
vă oferă en gros:
✱ băuturi fine ✱
✱ cosmetice ✱ ✱ dulciuri ✱
✱ țigări ✱ ✱ cafea ✱
SINCERITATEA ÎN AFACERI!

S.C. DI-ZI S.R.L.
UNIC DISTRIBUITOR ÎN MOLDOVA AL DULCIURILOR
KENT
- gume
- caramele
- biscuiți
- dropsuri "Eucaliptus"
- jelibon
- ciocolată la 100 gr și 50 gr
- alune
- cafea boabe
- ness "Jakobs"
- țigări: Marlboro, Kent, Camel, Assos, L&M, BT

A redus special pentru d-voastră prețurile, pentru perioada sărbătorilor de iarnă.
Telefon/fax 032/116018
Iași - 6600, str. Albă nr. 2 (lîngă cotidianul "24:ORE")

1. **Sven Otto Littorin** -
SUEDIA - CREȘTEREA ȘI DECLINUL STATULUI BUNĂSTĂRII SOCIALE

2. **Alina Mungiu** -
ROMÂNIA - MOD DE FOLOSIRE

3. **Ilie Șerbănescu** -
JUMĂTĂȚILE DE MĂSURĂ DUBLEAZĂ COSTURILE SOCIALE

Aceste cărți le puteți cumpăra de la biroul de "Mică publicitate" al cotidianului MONITORUL, la parterul magazinului MATERNA.

LABORATORUL DE ANALIZE al Societății PROFAMILIA
efectuează toate analizele de laborator
(hematologie, biochimie, bacteriologie, imunologie),
în condiții ultramoderne cu un personal de înaltă calificare.
De asemenea, se lucrează în regim de urgență test de diagnostic pentru sarcină, al cărui rezultat îl primiți în 10 minute.
Str. Chișinăului nr. 11C, sc. D, parter. Tel. 230431
Program zilnic 7^{00}-17^{00}, sîmbătă-duminică 9^{00}-11^{00}.

SC E.M.I. SRL
Vă pune la dispoziție o gamă variată de:
● BOILERE
● MAȘINI DE CUSUT
● ASPIRATOARE ● FRIGIDERE
● CONGELATOARE ● TV COLOR
● LĂZI FRIGORIFICE ● ARAGAZE
● CONFECȚII, TRICOTAJE, ÎNCĂLȚĂMINTE
Program: zilnic 8.00 - 20.00, sîmbătă, 8.00 - 16.00
Bd. Independenței 19, bl. B 1-5, parter, tel./fax: 117530

OPTICA 34 PĂCURARI
CONSULTAȚII OFTALMOLOGICE CU MEDIC LA COMBINA OFTALMOLOGICĂ
Unitatea fiind privatizată, găsiți orice fel de lentile sferice, cilindrice sau pentru operații de cataractă, cu posibilitate de comandă pentru lentile speciale.
Rame la toate prețurile, import și indigene.
ATENȚIE!
Sînt două unități Optica alăturate.
Numai **Optica 34** vă poate oferi aceste servicii.
Vă așteptăm zilnic, între orele 8,00-13,00, 15,00-18,00 sîmbătă 10,00-12,00
Relații și programări consultații la tel.: 164062

SC DIVAS IMPEX SRL
Str. G. Ureche nr. 3, bl. W. Mărăcineanu-parter (în spatele tribunalului). Tel. 117830, 115923.
Program: 9,00-17,00, sîmbătă 9,00-12,00.
vinde televizoare en gros, en detail, cu plata în rate
● Goldstar ● NEI ● NEI (bifonic) ● Olympus ● First Austria ● Grundig ● Megavision ● ● Audisonic ● Sharp ● Toshiba ● ● TelefunKen ● Akai ●

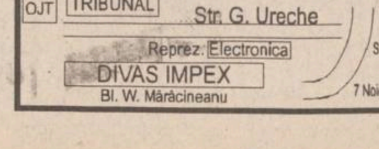

Cu adevărat, cele mai mici prețuri din Iași!

S.C. ARIO S.R.L.
Str. Păcurari nr. 142, telefon 163928
vă oferă
■ țesături din bumbac imprimat și uni - 1.600 - 3.900 lei/ml
■ stofe - 12.500 -14.200 lei/ml
■ stofe pentru mobilă - 8.500 - 9.500 lei/ml
■ perdele simple și jacard - 1.700 - 8.700 lei/ml
■ fețe de masă Pașcani - 8.400 lei/buc.
■ fețe de plapumă - 7.000 - 8.200 lei/buc.
■ covoare și carpete persane de Siret, Alba-Iulia - 25.500 - 41.300 lei/mp
■ mochete și covoare sintetice Beclean și Sibiu - 7.800 - 13.500 lei/mp
■ cergă din lînă și sintetică - 10.000 - 12.000 lei/ml
■ pături lînă - 13.000-24.000 lei
Program: luni 10-20; marți-vineri 8-20; sîmbătă 8-14.

■ **Colectivul Școlii nr. 9 "Elena Cuza" Iași este alături de doamna director profesor Viorica Antohi la pierderea suferită. Sincere condoleanțe. (386939)**

■ **Locatarii blocului F1, Sc. F1, Socola 2 regretă încetarea din viață a bunului vecin CHIRIAC DUMITRU și transmit condoleanțe familiei îndoliate. (386920)**

■ **Pios și ultim omagiu celui care a fost om și medic dr. ILIE MICU. Sîntem alături de familia îndoliată. Policlinica Stomatologică nr. 2. (5687)**

■ **Colectivul Policlinicii Stomatologice nr.3 este alături de colega lor Cristina Lucia la greaua pierdere pricinuită de pierderea fulgerătoare a tatălui RUSNAC ION. Pe această cale transmitem sincere condoleanțe familiei îndoliate. Dumnezeu să-l ierte. (5685)**

■ **Colectivul Laboratorului de Igiena Mediului din Institutul de Sănătate Publică și Cercetări Medicale Iași aduce un ultim și pios omagiu celui care a fost dr. BORCEA GHEORGHE, o personalitate în medicina preventivă. Condoleanțe familiei îndoliate. Dumnezeu să-l odihnească în pace. (780137)**

■ **Familia Ichim Vili, Manuela și Vlăduț sînt alături de familia Jalobceastăi Dana și Leonida, în aceste momente grele, de adîncă tristețe și-i transmite sincere condoleanțe. (780140)**

■ **Profund îndurerați de dispariția vecinului nostru RUSU MIHAI, familia Zorila transmite sincere condoleanțe familiei îndoliate. (780131)**

COMEMORĂRI

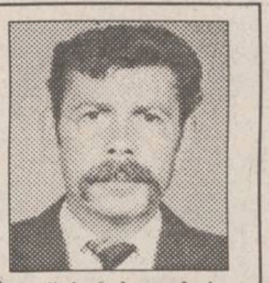

Astăzi, 6 decembrie se împlinesc 40 de zile de cînd a plecat pe drumul fără de întoarcere, preadevreme, la njmai 50 de ani, CEAUCĂ PAUL. Te plîng soția - Coculeana, fiica, ginerele și nepoțelul. Odihnește-te în pace! (5683)

MULŢUMIRI

GRIGORESCU MIHAI mulțumește d-lui prof. univ. dr. CAROL STANCIU șeful Clinicii II-a medicală și dr. LUMINIȚA POPOVICI precum și tuturor asistentelor medicale și infirmierelor din cadrul secției II medicală pentru felul părintesc de comportare cu pacientul.

Familiile Antohi Aurel, Corduneanu Dumitru, Antohi Grigori transmit cele mai sincere mulțumiri și recunoștință tuturor celor care au fost părtași la durerea pricinuită de decesul celei care a fost

✝ **ANTOHI MARIA** ✝

cea mai afectuoasă și înțelegătoare mamă și soacră!

OFERTE SERVICII

Cabinet de planificare familială S.E.C.S.

Cabinetul acordă consultații de planificare familială și contracepție, consultații ginecologice, endocrinologie, dermatologie și sexologie. Cabinetul dispune de o largă gamă de mijloace contraceptive: contracepție hormonală (Microginon, Marvelon, Triquilar, Exluton), sterilete Cooper T 380, diafragme 70 și 90, ovule spermicide produse în S.U.A., prezervative EUROPA, spermicid gel Gynol, contracepția "de urgență".

Relații la tel./fax 146613, sau la sediul cabinetului din str. Oastei nr. 2, clădirea Dispensarului Medical Copou.

Program: luni-vineri 8,00-12,00 și 15,00-19,00, sîmbătă 9,00-14,00.

SERVICII MEDICALE MOBILE

(asistență medicală de urgență, la domiciliu)

Sunați la telefon 113130/569, zilnic, între orele 7,00-23,00.

"CORPO-SAN" vă ajută!

M.V.D.

FIRMĂ SPECIALIZATĂ ÎN CONSULTING

ASIGURĂ

■ constituirea S.C. cu capital românesc și mixt (SRL, SNC, SA) în regim de urgență; înregistrarea la Administrația Financiară, cod fiscal; ■ obținerea avizului de funcționare de la Primăria Iași; ■ constituire (înregistrare) filiale; ■ acte adiționale, mențiuni (lărgirea obiectului de activitate, asocieri, retrageri, cesiuni, majorări capital, puncte de lucru, radieri, dizolvări societăți). Hotel "UNIREA", camera 107. Telefon **212299**, orele 10,00-20,00.

■ **PROFAMILIA, orice analiză de laborator. Tel. 230431.**

■ **S.C. INTERMARKET S.R.L., prin magazinul KODAK, execută filmări video și orice servicii foto. Telefon 114210.**

■ **Doriți un transport marfă ieftin cu Dacia-camionetă, carosată? Nu ezitați o programare prealabilă la 145259, orele 9,00-17,00; 114133, orele 17,00-20,00. (386349)**

■ Tehnoredactare, contabilitate, meditații pe calculator. Telefon 145662. (386789)

■ **Tehnoredactare computerizată. Preț avantajos. Telefon 146477. (386978)**

■ Transport avantajos marfă dubiță 1,3 t, decontare legală. Telefon 143610. (386959)

■ **Contabilă cu mare experiență, 20 de ani vechime, țin evidență contabilă, noul sistem de contabilitate (inclusiv TVA). Relații la telefoanele 155102 și 139010, între orele 12,00-22,00.**

■ Studentă, an terminal, meditez matematică orice nivel și franceză pentru începători. Telefon 172817. (386922)

■ **Tehnoredactare computerizată, preț avantajos. Telefon 146477. 9386978)**

■ Contabil, țin evidență contabilă la societăți comerciale. Telefon 153122. (780126)

■ Inginer repar televizoare color și AN. Trageri în bandă. Telefon 128356. (780115)

■ Inginer electronist repar orice tip de TV, alb negru sau color și urgențe. Telefon 150185. (780121)

■ **Excepțional! Filmări video profesionale, 23 mii lei/oră. Posibilități de deplasare cu mașina. Relații la magazinul LED FORCE. Telefon 211392, orele 10,00-20,00.**

■ **Ocazie rară. Transport marfă 1 t, 150-190 lei/km. Telefon 211392.**

■ **Executăm lucrări de DACTILOGRAFIE, preț minim. Telefon 172240 sau 148426.**

■ **S.C. 6M repară frigidere de orice tip, la domiciliu. Asigurăm garanție și calitate. Telefon 251006 și 147177.**

■ **Transport 1,5 sau 2 t sau 5 mc marfă sau 12 persoane cu microbuz, convenabil. Telefon 179368.**

■ **Executăm confecții metalice diverse, seriozitate, preț avantajos. Telefon 174143.**

■ **Transport marfă cu camion IFA 5t, acoperit cu prelată, numai interurban. Telefon 110838.**

■ **Executăm chei de contact și de portiere, pentru auto străine și românești. Telefon 112289 și 250235.**

■ **Transport 4,5 t, camion acoperit, 295 lei/km, cu TVA. Telefon 250235.**

■ **Depozităm marfă, pentru timp limitat, pentru societăți comerciale. Tel. 250235.**

■ **Filmări video, fotografii pe Kodak, impecabile. Telefon 153735.**

■ **Proiectare, execuție conctrucții provizorii, modulate, chioșcuri, rafturi, amenajări interioare, reclame, înființare, dizolvare SRL, acte adiționale, documentații PSI, avize Sanepid, Primărie. Comision 20-150 mii lei, funcție de complexitatea serviciului; intermedieri, comisionări la domiciliul clientului. Telefon 175437, sau hotel Ceramica, cam. 69. Tudor Vladimirescu nr. 103 A.**

■ **Contabil autorizat, cu sediul la 100 de m de Piața Chirilă, execut lucrări complete pe computer, pentru societăți comerciale. Telefon 171738.**

■ **Filmări video de înaltă performanță, S-VHS, efecte speciale, montaj, coloană sonoră, numai pentru cunoscători și profesioniști. Telefon 142528.**

■ **Doriți transport marfă ieftin cu Dacia, camionetă carosată? Nu ezitați o programare prealabilă la telefon 145259, orele 9,00-17,00; 114133, orele 17,00-20,00.**

■ **Transport marfă cu microbuz VW Transporter, max. 1t și cu Mercedes, max. 2 t. Telefon 114676.**

■ **Instalator, îmi ofer serviciile, montez set Olivia, Melania. Am baterii cu duș flexibil, inox. Telefon 152794.**

■ **Efectuez transport de persoane cu autoturism străin. Telefon 125880.**

■ **Transport marfă (max. 1t) cu Ford Tranzit. Decontare legală. Telefon 117727 și 137281.**

■ **Transport persoane și marfă cu Dacia, pe orice distanță, preț negociabil. Asigur confort și siguranță. Telefon 120910.**

■ **Servicii reprezentanță firme. Telefon/fax 032/173147.**

■ **Contabilă, cu vechime, experiență și atestat în noua contabilitate, țin evidență contabilă completă. Telefon 153609.**

■ **Transport persoane (marfă) cu Dacia 1310, preț 120 lei/km. Telefon 117374.**

■ **Transport marfă cu dubă 1t, preț 150 lei/km. Telefon 117374.**

■ **Efectuez lucru de mînă: croșetat, cusătură artizanat etc. Telefon 176733, orele 14,00-21,00.**

■ **Transport marfă și persoane, pe orice distanță, cu Aro 10, cu sau fără remorcă, foarte ieftin. Telefon 179818.**

■ **Zugravi serioși executăm de urgență zugrăveli simple, calciu, reparații, vopsitorie. Telefon 161851.**

■ **Repar frigidere la domiciliul clientului. Garantez un an. Tel. 117814; 111242.**

■ **Ingineri specialiști, executăm reparații aparatură electronică (tv, video, radiocasetofoane), la domiciliul clientului. Asigurăm garanție. Telefon 162633.**

■ **Transport marfă (2t) cu dubă închisă, 200 lei/km și 6000 lei/h staționare. Telefon 157317.**

■ **Montez telecomenzi, cu 55 programe, pentru televizor color, selectoare superbandă, sunet bistandard. Telefon 134704.**

■ **Ingineri efectuăm reparații tv color, AN, adaptări norme sunet. Telefon 128796.**

■ **Transport marfă, orice distanță, cu microbuz (1,2 t) marca Ford, sau îmi ofer serviciile unei firme serioase. Telefon 166535.**

■ **Sudor autorizat execut orice fel de confecții metalice, cu și fără materialul clientului. Telefon 173498.**

■ **Transport marfă cu autocamion de 7,5 t, basculant, carosabil pe orice distanță, la preț foarte avantajos. Telefon 114367.**

■ **Reprezentanță oferim service (reparații) tv color, bandă sunet. Garanție. Dispecerat: telefon 155126, 162333.**

■ **Specialiști depanăm tv AN și color, la domiciliu. Seriozitate. Telefon 158379.**

■ **Tehnoredactare lucrări de diplomă, proiecte, grafice pe calculator. Telefon 129477.**

■ **Rebobinez difuzoare de orice putere (ofer garanție), reparații electronice, mecanică fină. Telefon 136572.**

■ **Inginer repar la domiciliul dvs. tv color, videocasetofoane. Modificări normă sunet tv sau video (TVR1, TVR2, EN, Tele'M) bistandard. Telefon 175950.**

■ **Depanăm la domiciliul dvs. tv color și AN. Trag în bandă sunet EN, TVR1 și TVR2, pentru tv și videocasetofoane. Telefon 171100.**

■ **Arhitect autorizat execut proiecte complexe pentru orice tip de construcții. Obțin autorizații pe construcție. Telefon 132993.**

LOCURI DE MUNCĂ

Grupul de pompieri al județului Iași angajează

prin concurs conform legii, referent III-I

economist

în următoarele condiții:
• studii superioare de specialitate, profil finanțe - contabilitate • vechime în specialitate de minimum 5 ani • vîrsta maximă 40 ani • domiciliul stabil în mun. Iași • fără antecedente penale • apt din punct de vedere medical și psihologic • cunoștințe în utilizarea tehnicii de calcul • cererile se depun la sediul unității pînă cel tîrziu la data de **19.12.1994.**

Bibliografia și tematica pentru concurs, precum și relații suplimentare se pot obține la sediul unității, compartiment personal, **str. Lascăr Catargi nr. 59,** telefon **141212,**

PIERDERI

■ Pierdut legitimație veteran de război pe numele Sîrbu D. Ioan. (780111)

■ Pierdut ciobănesc german. Ofer recompensă. Telefon 130785. (5672)

■ Pierdut dosar cu diverse acte de societate pe numele S.C. MARGARITAR S.R.L., toate actele fiind pe trimestrul III. Le declar nule. (5680)

■ **Pierdut ștampilă triunghiulară, Spitalul de Boli Infecto-contagioase Iași, pavilionul 3 sus.**

■ Pierdut carnet de sănătate pe numele Dulgheriu Anca. Îl declar nul. (780133)

■ Pierdut decizie pensionare pe numele Butnaru Elena. O declar nulă. (780129)

■ Pierdut decizie pensionare pe numele Butnaru Constantin. O declar nulă. (780130)

■ Pierdut carnet de student pe numele Amironesei Marius Paul. Îl declar nul. (780128)

LICITAŢII

SC AGMUS SA Iași

anunță scoaterea la licitație a următoarelor utilaje:
■ autoturism DACIA 1310 ■ autoturism de teren ARO 244. ■ autoutilitară TV 14 D ■ autoutilitară ARO 243. ■ remorcă auto basculantă 2 REB 5 A. ■ motostivuitor BALKANCAR ■ electrocar E.P. 006 BALKANCAR. ■ mașină de ascuțit ■ motor D-127 ■ motor D-115. Licitația va avea loc pe data de 16.12.1994, la sediul firmei din **str. Calea Chișinăului nr. 32,**

la ora 12,00.

FEDERALCOOP Iași

organizează la sediul său din str. Sf. Lazăr nr. 39-41 în ziua de 16.12.1994, ora 10.00, **LICITAŢIE** pentru vînzarea unui ***imobil cu 10 spații din zidărie cu o suprafață de 540 mp și o magazie (baracă) metalică cu o suprafață de 294 mp și terenul aferent acestora, din orașul Tg. Frumos, str. 22 Decembrie 1989 nr. 29.*** Activul scos la licitație are în dotare centrală termică proprie, alei pietonale, curte betonată, căi de acces auto și este amplasat cu acces la calea ferată (posibilități de aprovizionare vagonabil). Spațiile înzidite au pardoseala din mozaic, pereții sînt placați cu faianță, există racord la rețeaua de apă a orașului. Relații la sediul firmei sau la telefon 142160, interior 50.

■ **S.C. ŞOFERUL AMATOR S.A. Iași, cu sediul în str. Sf. Andrei nr.8/10 scoate (vinde) la licitație publictă un nr. de autoturism cu peste 250.000 km și două motociclete. Licitația va avea loc în decada a III-a a lunii decembrie 1994. Relații la sediul societății. (780135)**

DIVERSE

Puteați fi un patron de succes, dar pînă acum soarta v-a fost potrivnică!

Este momentul să întemeiați propria dvs. afacere. Veți afla cum, dacă expediați acest talon și adresa dvs. la:

"Idei de Afaceri" - Fast Business, OP 54, CP 46, București. (M3)

Datorită unui accident regretabil, colecția cotidianului MONITORUL a fost descompletată. Rugăm pe toți cei care ne pot sprijini la refacerea acestei colecții să se adreseze redacției. Exemplarele lipsă vor fi achiziționate contra cost, la prețuri negociabile.

Relații la telefon 172557, interior 16 sau 145610.

Cea mai citită publicație în limba engleză tipărită în România publică anunțurile dvs. pentru cititorii din străinătate și pentru turiștii străini din țară. Puteți publica în

The Times of Romania

anunțuri matrimoniale, cereri și oferte de asociere, oferte și cereri de mînă de lucru, oferte turistice, alte anunțuri.

The Times of Romania ***se distribuie săptămînal în marile hoteluri din țară, în ambasade, în consulate, tuturor companiilor mixte din România și în 18 țări din Europa de Vest și din S.U.A., pe bază de abonament. Anunțurile dvs. se primesc zilnic, la sediul cotidianului***

MONITORUL.

Traducerea anunțurilor în limba engleză este asigurată de serviciul de specialitate al săptămînalului

The Times of Romania.

CURSURI DE PRĂGĂTIRE PENTRU BACALAUREAT ŞI ADMITERE LA FACULTATE

Casa de Cultură a Sindicatelor Iași organizează, începînd cu data de 15 decembrie 1994, cursuri de pregătire la chimie organică și anorganică pentru bacalaureat și admitere la facultate. Înscrierile se fac la secretariat, zilnic, între orele 8 - 19.

Relații la telefon 135158

Ansamblul de dansuri populare HORA IAŞULUI

al Casei de Cultură a Sindicatelor primește noi membri, cu vîrsta cuprinsă între 18-25 ani, în vederea efectuării unor turnee la festivalurile internaționale de folclor în anul 1995. Amatorii se vor prezenta în zilele de marți și joi, între orele 18-20, la instructorul ansamblului, maestrul coregraf Florin Nicoară.

Compania Marilor Spectacole București prezintă spectacolul extraordinar

MĂDĂLINA, DRAGOSTEA MEA

cu

Mădălia Manole, Jean Constantin, Cătălin Crișan, Aurel Moga, Gioni Dimitriu, Octavian Ursulescu.

Spectacolul va avea loc la Casa de Cultură a Sindicatelor Iași, în ziua de 8 decembrie 1994, ora 17. Biletele s-au pus în vînzare la casa sălii, zilnic, între orele 8 - 19.

Relații la telefon 135158

CONSILIUL NAȚIONAL AL ÎNTREPRINDERILOR PRIVATE MICI ȘI MIJLOCII DIN ROMÂNIA - Filiala Iași

Vă informăm că sîntem în contact cu **CENTRO ESTERO - CAMERE COMMERCIO PIEMONTES TORINO** care, printre alte activități editează un buletin care se numește *"Richieste & Offerte DAL MONDO"* și care publică oportunități de afaceri din întreaga lume. Avînd în vedere că buletinul are un tiraj de 50.000 exemplare adresate întreprinzătorilor italieni, considerăm că aceasta este o ocazie deosebită pe care o putem folosi pentru mediatizarea oportunităților de afaceri românești. Pe toți cei interesați ca anunțurile lor să fie publicate **GRATUIT** în acest buletin îi așteptăm pentru înscrieri și alte informații la sediul nostru din str. Florilor nr. 2, sau la tel. 112026, zilnic, între orele 9,00-17,00.

ULTIMA ORĂ

VÎNZĂRI

■ Vînd canapea, stare bună. Preț informativ 165.000 lei. Telefon 176636, după ora 16,00. (780152)

■ Vînd haină scurtă pentru damă, mărimea 48-50. Preț negociabil 375.000 lei și cojoc bărbătesc nou, mărimea 52-54, preț informativ 135.000 lei. Telefon 176636, după ora 16,00. (780151)

ELECTRONICE

■ Vînd televizor alb-negru "Style", preț informativ 130.000 lei și televizor alb-negru "Electronica", 185.000 lei, negociabil. Telefon 176636, după ora 16,00. (780151)

CASE TERENURI

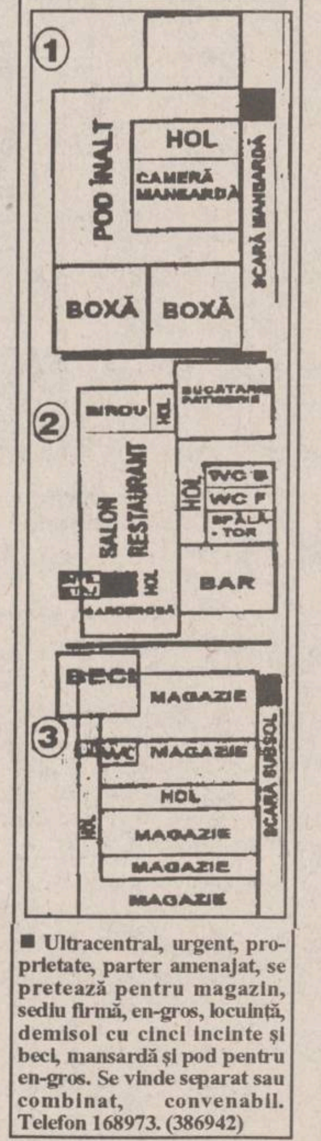

■ **Ultracentral, urgent, proprietate, parter amenajat, se pretează pentru magazin, sediu firmă, en-gros, locuință, demisol cu cinci incinte și beci, mansardă și pod pentru en-gros. Se vinde separat sau combinat, convenabil. Telefon 168973. (386942)**

■ **Vînd urgent apartament cu o cameră în suprafață de 50 mp, confort I, cu gaze și telefon, etaj I, în stațiunea Slănic Moldova. Relații la telefon 032/137133, Iași. (386945)**

■ **S.C. COMARMIS S.A. Iași (Casa Armatei) str. Copou nr.7, tel. 032/147979, organizează Revelion 1995 la un preț deosebit de avantajos. (5480)**

■ **Direcția Sanitară Veterinară a județului Iași anunță medicii veterinari încadrați în rețeaua sanitară veterinară de stat, că, în conformitate cu adresa Agenției Naționale Sanitare Veterinare nr. 100362/25.11.1994, în baza Ordinului Ministerului Agriculturii și Alimentației nr. 31/1991, Conducerea Ministerului Agriculturii și Alimentației a aprobat organizarea și desfășurarea concursului pentru obținerea gradului profesional de medic primar veterinar, în perioada 16-20 ianuarie 1995. Cei interesați vor depune dosarele complete la biroul personal al DVS Iași, în perioada 5-18 decembrie a.c. pentru a fi verificate și înaintate la Agenția Națională Sanitară Veterinară. Pentru relații suplimentare adresați-vă la biroul personal al DSV Iași. (780136).**

MATRIMONIALE

■ **Tehnician, cu apartament, serviciu, fără obligații, nefumător, brunet, 40/1,71/72, aspect fizic foarte plăcut, doresc cunoștință cu doamnă blondă fără obligații pînă în 35 ani, în vederea întemeierii unui cămin fericit. C.P. 715, O.P. 3 Iași. (780122)**

CONDOLEANŢE

■ **Colectivul Biroului Aprovizionare de la S.C. PANGRAN S.A. este alături de colegul său Dîrvaru Dumitru și transmite sincere condoleanțe pentru pierderea tatălui. (386940)**

■ **Colectivul cadrelor didactice de la Școala Profesională Tg. Frumos este alături de doamna asistentă socială Emilia Ştașcă, la marea durere pricinuită de decesul mamei, și-i transmite sincere condoleanțe. (386944)**

■ **Colectivul Catedrei Construcții Hidraulice de la Facultatea de Hidrotehnică este alături de familia prof. ing. Victor Zavati la pierderea suferită. (386950)**

■ **Colegii de la Școala profesională Tg. Frumos sînt alături de doamna Emilia Ştașcă la marea durere pricinuită de trecerea în neființă a mamei sale dragi și transmit sincere condoleanțe familiei îndoliate. (386943)**

OFERTE SERVICII

■ Caut specialist în montare de geam cu Keder la balcon. Telefon 210205, după ora 16,00. (386949)

FELICITĂRI

■ **Din partea finilor, pentru Suharovschi Ovidiu cu ocazia ieșirii la pensie, multă sănătate și "La mulți ani!". (386941)**

PIERDERI

■ Pierdut carnet de student pe numele Onea Nicoleta. Îl declar nul. (386946)

■ Pierdut autorizație sanitară pe numele S.C. "Crinul alb" S.R.L. pentru anul 1994. O declar nulă. (386947)

■ Pierdut pașaport pe numele Fawzi Moh'd Tawiq Al Atoum. Îl declar nul. (386948)

MULŢUMIRI

■ **D-ra Teodora Târdea aduce mii de mulțumiri colectivului de medici și cadre medii, de la secția I chirurgie a Spitalului "Sf. Spiridon", și în mod special domnului conf. dr. Eugen Târcoveanu, dr. Cristian Lupașcu și d-lui dr. Marius Bârză, pentru deosebita îngrijire acordată.**

CEASURI ELVEŢIENE FĂCUTE PENTRU GENERAŢII

CANDINO DOXA TISSOT

LA RAIONUL DE BIJUTERII AL MAGAZINELOR **COLIERUL**

(lîngă Tribunal), **VOGUE** și **COMPLAY** (din Botoșani)

zilnic: 10.00 - 17.00

Comenzi speciale sau informații: Firma **NEST**, 6600 Iași, Casa Modei (mezanin), tel. 032/ 117596

Agenți comerciali!

Aveți cele necesare decorării și înfrumusețării vitrinelor și spațiilor interioare, pentru
LUNA CADOURILOR și SĂRBĂTORILE DE IARNĂ?

Magazinele DECORA și DUET

(str. I.C. Brătianu 36,
între cofetăria Opera și restaurantul Cina și, respectiv, b-dul Ștefan cel Mare și Sfînt, bl. B2, parter, vis-à-vis de magazinul CENTRAL).

au pregătite pentru d-voastră tot ce v-ați putea dori:

- ■ **minunate jucării de iarnă**
- ■ **MOŞI CRĂCIUN muzicali**
- ■ **instalații de pom muzicale**
- ■ **globuri, steluțe, ornamente**
- ■ **brăduți și plante decorative de sezon**

Sunați acum și designerii noștri se vor deplasa la sediul d-voastră pentru a realiza cele mai frumoase decorațiuni de sezon.

S.C. A&D NERIO S.R.L.

Telefon 032/147165.

Program zilnic 8,oo-20,oo, duminică 10,oo-14,oo

S. C. **GON** S. R. L. IAŞI

angajează prin concurs

MANAGER

Condiții:
● vîrsta 30 - 40 ani ● spirit întreprinzător ●
● studii superioare ●

Relații suplimentare la tel. **251712** sau la sediul societății, str. Moara de Foc, nr. 35 (etaj 5).

EXPOZIȚIE
CU VÎNZARE
CEASURI & CURELE ELVEȚIENE
LA MAGAZINUL VOGUE

FRESCO

MADE IN ITALY

Reprezentanța
FRESCO
Iași
Str. Aleea Rozelor nr. 8
sc. B, et. II, ap. 12,
telefon/fax 132607

vă oferă din stoc sau la comandă:

● VITRINE FRIGORIFICE ORIZONTALE ●
● CUPTOARE PIZZA ●
● DOZATOARE PENTRU SUCURI ȘI BERE ●

AGENŢIA DE TURISM MOLDAVIA

Iași, str. 14 Decembrie 1989, nr. 4 Tel. 112564, 211330

organizează **REVELION '95** în stațiunile:

VATRA DORNEI
- Hotel Sindicate 30.12.1994 - 2.1.1995 - 99.000 lei
- Hotel Balnear 29.12.1994 - 2.1.1995 - 101.500 lei

LACUL ROŞU
- Cabana Cheile Bicazului - 30.12.1994 - 2.1.1995
- vile în stațiune - 30.12.1995 - 2.1.1995
- 95.900 lei (transport autocar)

De asemenea, organizează excursii în țările:

TURCIA 10, 14, 18 decembrie - 66.000 lei
POLONIA 13, 14 decembrie - 49.000 lei

Pentru elevi și studenți organizăm excursii cu autocarul pe diverse trasee turistice. REDUCERE MAXIMĂ DE PREȚ!

MONITORUL SENTIMENTAL

Ar fi păcat să nu încerci din nou

__MARK:__ "...Ne iubeam ca la 19 ani. Din dragostea noastră urma să apară un copil, rodul iubirii noastre, dar prietena mea nu l-a vrut. A făcut tot posibilul să nu-l aibă și a reușit. Eu mi-am dorit copilul, l-am așteptat ca pe împlinirea dragostei noastre. M-a durut ce a făcut ea și ca s-o pedepsesc, am părăsit-o. Am considerat mereu că am avut dreptate să procedez așa, dar acum parcă nu mai sînt sigur. Au trecut doi ani de atunci, timp în care am avut mai multe prietene. Dar nici una nu era ca ea. Deși încercam să uit, era mereu prezentă în mintea și sufletul meu. Acum îmi dau seama că încă o mai iubesc. Aș vrea să fim din nou împreună dar nu am curajul să i-o spun. Am aflat că și ea este singură. Sînt sigur că nu m-a uitat. Nu știu ce să fac. Să-mi ascult glasul inimii și s-o chem înapoi? Oare ea va veni?"

- Se spune că dragostea adevărată învinge întotdeauna. Cred că acest lucru poate fi valabil și în cazul tău. Păcat însă că nu ți-ai dat seama mai demult. Ai fi evitat suferințe inutile, nu numai în ceea ce te privește. Din cîte mi-ai scris, înțeleg că ceea ce te-a determinat să te desparți de fata pe care ai iubit-o și încă o mai iubești a fost hotărîrea ei de a renunța la copilul pe care tu ți l-ai dorit. Dar știai, la cei 19 ani ai tăi, ce înseamnă să aduci pe lume un copil? Te-ai gîndit ce responsabilitate imensă îți asumi, ce condiții trebuie să-i creezi pentru a-l crește și a-l face fericit? Ai fi făcut oare față la toate acestea? Dacă tu nu ai realizat importanța evenimentului, cu siguranță că prietena ta a făcut-o. A înțeles că încă nu e pregătită să devină mamă, că nu-și poate asuma o astfel de responsabilitate. Și atunci ce ar fi putut face decît să accepte soluția extremă?

Tu nu știi ce se petrece în sufletul unei femei cînd este nevoită să ia o astfel de hotărîre. Este cumplit de dureros și, mai mult decît orice, are nevoie de înțelegerea și sprijinul partenerului ei. Cred că tu nu ai înțeles nimic din toate acestea. Ai transformat situația într-o problemă de orgoliu și, trebuie să-ți spun, ai fost egoist și nedrept. Te-ai gîndit numai la tine și ai acționat ca atare, "pedepsind-o" pentru ceea ce a făcut și ai părăsit-o.

Acum, după doi ani, probabil, privești altfel lucrurile și poate că-ți dai seama că ai greșit. Dacă o iubești cu adevărat și vrei să fiți din nou împreună, nu mai ezita. Încearcă să repari cît poți din răul pe care ți l-ai făcut atît ție, cît și celei pe care o iubești. Sper că vei reuși.

ANA-MARIA

Concurs Special

"Miss Rebus"

Amatoarele de INTEGRAME și REBUS (dar nu numai!) sînt invitate să-și trimită fotografiile (însoțite de datele personale) spre a participa la acest concurs. Primele 12 fotografii alese de juriul redacției vor fi publicate într-o apariție specială a revistei MONITORUL INTEGRAME REBUS, urmînd ca premiantele să fie decise de public.

Concursul se va desfășura în etape !

MARI PREMII ÎN BANI ȘI OBIECTE !

LUMEA SPRE CARE NE ÎNDREPTĂM

Moș Crăciun se prăbușește prin vitrina magazinului

Un actor britanic care lucra ca Moș Crăciun într-un magazin din Southampton și împărțea daruri copiilor, a băut atît de mult vin roșu, încît s-a prăbușit prin vitrina magazinului, relatează REUTER. Graham Webb nu și-a pierdut însă serviciul. El a explicat șefului său că a băut pentru a-și face obrajii roșii ca ai lui Moș Crăciun și pentru a prinde curaj. Cînd s-a ridicat de pe scaunul pe care stătuse toată ziua și luase copii pe genunchi, Webb a căzut și a spart vitrina. Datorită costumului bine căptușit, pitorescul Moș Crăciun nu s-a ales cu nici o rană.

"Sînt catalizatorul între pacient și energia cosmică", afirmă Aleftina Abdurahmanova

Pînă pe data de 15 decembrie 1994, doamna Aleftina Abdurahmanova, bioenergetician, parapsiholog, vicepreședintele organizației "Renașterea Planetei" din Chișinău, consultă și tratează pacienți la sediul Crucii Roșii din Brașov. În vîrstă de 56 de ani, terapeuta afirmă: "Eu folosesc în tratament fluxul cosmic energetic, pe care îl direcționez spre pacient. Sînt deci un catalizator între bolnav și energia cosmică. Scopul meu este de a realiza intercomunicarea, armonia cu pacientul. Astfel, șansa de a greși în diagnosticare este de 0,001%." La jumătatea lunii decembrie parapsihologul va efectua vizită de tratament în Statele Unite ale Americii, urmînd apoi să viziteze Turcia și Israelul.

Nicu Covaci declară că nu există solist mai bun decît Mircea Baniciu

"Solist mai bun decît Mircea Baniciu nu pot să-mi închipui pentru repertoriul nostru", a declarat Nicu Covaci în exclusivitate Agenției Mediafax. "Dar importantă la Baniciu este forma de colaborare, și nu atît talentul sau vocea", a precizat liderul formației "Phoenix".

"Miss Saigon" va bate recordul deținut de "My Fair Lady"

La Teatrul Regal din Londra, musicalul "Miss Saigon", pe tema războiului din Vietnam, este pe cale de a deveni cea mai jucată producție, bătînd recordul deținut de "My Fair Lady", afirmă REUTER. Opereta, care i-a făcut celebri pe Rex Harrison și Julie Andrews, a fost prezentată de 2.281 de ori la Teatrul Regal de pe Drury Lane. "Miss Saigon", în care apar Jonathan Pryce și Lea Salonga, va atinge același număr de reprezentații pe 19 decembrie. Cu această ocazie, producătorii vor organiza un spectacol nocturn în care protagoniștii din "Miss Saigon" vor interpreta fragmente din "My Fair Lady".

Gloria Estefan are încă o fiică

Cîntăreața americană de origine cubaneză Gloria Estefan a născut al doilea copil, o fetiță de 3,1 kg, care a fost botezată Emily Marie, anunță REUTER. La nașterea prin cezariană a asistat soțul cîntăreței, Emilio, care a trebuit să fie scos afară la un moment dat, fiind pe punctul de a leșina. Dar Emilio și-a revenit și s-a întors în sala de nașteri la timp pentru a tăia cordonul ombilical al fiicei lui. Gloria Estefan, care a sosit în Miami cînd era copil, cîntă în engleză și în spaniolă și este una dintre stelele latino-americane. Printre melodiile sale de succes se numără: "Conga", "Rythm Is Gonna Get You", "Anything For You" și "Coming Out of the Dark", cîntecul ce i-a marcat reîntoarcerea în viața artistică după un accident de autobuz în urma căruia Gloria suferise o fractură la coloana vertebrală.

Noul album al grupului "Survolaj" va intra în magazine pînă la sfîrșitul anului

Albumul "Let me flying in your hair" al grupului timișorean "Survolaj" va apărea pînă la sfîrșitul acestui an. "Casetele sînt deja la București, iar discurile vor ajunge în cel mult cinci zile. Nu cred că se va organiza o lansare, dar dacă impresarul nostru, Aurel Mitran, mă va chema, eu voi veni", a declarat Agenției Mediafax Daniel Petre, solistul vocal.

Condamnații la moarte în Bangladesh, premiați în Franța

Scriitoarea Taslima Nasreen, condamnată la moarte în Bangladesh de către fundamentaliștii islamici, a primit din partea Franței un premiu pentru activitatea sa în favoarea drepturilor omului. Distincția i-a fost înmînată de ministrul francez de Externe, Alain Juppe, care a elogiat activitatea lui Nasreen pentru "apăsarea libertății de expresie și împotriva intoleranței religioase de orice fel". ***(după "International Herald Tribune")***

Taslima Nasreen

Harrison Ford își dorește să devină chel

Întrebat ce își dorește pentru 1995, actorul Harrison Ford a declarat că vrea să fie "complet chel", deoarece nu suportă cînd pe platourile de filmare "tot felul de persoane nu-i lasă părul în pace", relatează REUTER. Ford, starul din "Războiul Stelelor", "Evadatul" și "Indiana Jones", a spus emoționat: "Nu-i așa că e minunat să fii chel în ploaie?" Actorul Paul Hogan ("Crocodile Dundee") a afirmat că își dorește să rămînă un sex-simbol chiar dacă îmbătrînește, idolul său în acest domeniu fiind Sean Connery, care a fost declarat "Cel Mai Sexy Bărbat la vîrsta de 62 de ani". Răspunzînd la aceeași întrebare, Meg Ryan ("Sleepless in Seattle") a spus că în 1995 ar vrea să vadă mai multe filme în care personajul feminin să fie amuzant prin inteligență. "Să-ți desfaci picioarele într-un film este cel mai ușor mod de a atrage atenția, însă prietenele mele nu obișnuiesc să adopte această metodă".

"Senatorul melcilor", un film de Mircea Daneliuc, în avanpremieră la Sala Palatului

"Senatorul melcilor", cel mai recent film realizat de Mircea Daneliuc, va fi prezentat în avanpremieră pe 9 ianuarie 1995 și în premieră pe 20 ianuarie 1995. În distribuția filmului figurează nume ca Dorel Vișan, Cecilia Bîrbora-Daneliuc, Clara Vodă, Dan Chișu, Madelaine Tibault, Florin Zamfirescu ș.a. Scenariul aparține lui Mircea Daneliuc, imaginea este semnată de Doru Mitran și Petre Petrescu, iar muzica de Petru Mărgineanu; montajul Melania Oproiu, directorul filmului: Gabriela Moruzi. Avanpremiera din 9 ianuarie va fi organizată în genul premierelor cu "Patul conjugal' și "Această lehamite", la Sala Palatului, cu fast și mulți invitați. ***(Mediafax)***

Filmul de animație "Lion King" a depășit recordul încasărilor în SUA

■ ***doar în primele zece săptămîni de rulare s-au încasat peste 250 milioane dolari***

Ideile bune sînt binevenite, cele foarte bune sînt căutate - sub acest generic au lucrat timp de patru ani cei 600 colaboratori de la studiourile "Disney" (Walt Disney) pentru realizarea acestui nou film de desene animate "Lion King" ("Regele Leilor", în traducere liberă). Iar rezultatul este uimitor! "Lion King" este al 32-lea film (de animație) produs de "Disney Studious", care își are sediul în Burbank (Los Angeles). Acest film este considerat de critica internațională de specialitate drept cea mai bună realizare de pînă acum.

Un record al încasărilor a înregistrat și "Aladin", producție "Walt Disney" - 217 milioane dolari numai în SUA. "Lion King", în doar primele zece săptămîni pe ecranele americane, a stabilit un nou record: 250 milioane dolari încasări!

"Am vrut să facem un film în Africa, despre lei, despre puterea naturii, așa a început totul", mărturisește producătorul Don Hahn. Ceea ce a urmat a fost o adevărată pregătire: oameni de la "Disney" au călătorit spre Africa de Vest, ducînd cu ei diverse și interesante materiale, documentare despre lei și viața lor în junglă. Animatorii (desenatorii) noștri au vizitat grădina zoologică din San Diego (SUA) de unde au "împrumutat" lei care au fost apoi în postura de "fotomodel", fiind aduși chiar în studiouri. Un aport deosebit la realizarea filmului și l-a adus și producătorul șef, Jeffrey Katzenberg, care, la prezentarea filmului (în premieră), în Las Vegas, a fost "zgîriat" puțin de un leu adevărat care a participat chiar la reclama filmului.

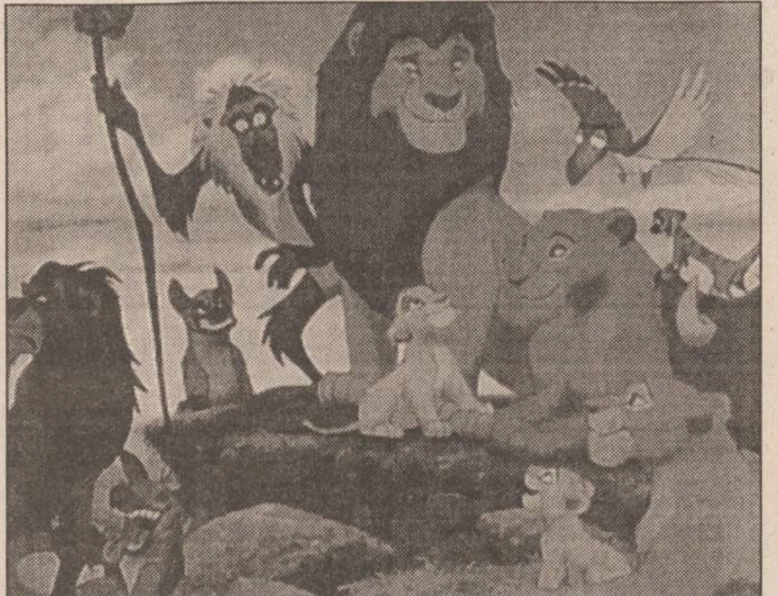

În ultimii zece ani, costurile de producție pentru filmele companiei "Disney" s-au ridicat simțitor, iar cifra de vînzare, de asemenea: de la 2,2 milioane dolari la 622 milioane dolari!

Cei trei autori ai scenariului filmului au început să scrie dezvoltînd o idee a lui Rob Minkoff. Pentru vocile personajelor animate din film s-a apelat la staruri de cinema, ca Whoopi Goldberg și Matthew Broderick. Pentru anumite scene de animație s-a utilizat computerul. Roy Disney, urmașul lui Walt Disney și actualul șef al studiourilor "Disney", este foarte mulțumit de succesele înregistrate pînă acum cu acest film. El declara: "Cu cinci ani în urmă, realizarea unor scene de animație nu a fost deosebit de reușită, astăzi însă, cu ajutorul computerului, totul a ieșit perfect.(...) Totuși cei mai importanți în realizarea unui film de desene animate rămîn desenatorii (animatorii)", conchide Roy Disney.

"Boss"-ul de la "Disney" nu se mulțumește doar cu atît, el dorind ca "fabrica sa de animație" să-și mărească succesul (și încasările). Începînd din anul 1995, se cercetează posibilitatea ca studioul "Disney" să lanseze cel puțin două filme de desene animate pe an. În acest sens, s-a deschis un nou studio de filmări la Paris. La ora actuală se lucrează deja la alte șase noi proiecte, inclusiv la o variantă animată a "Cocoșatului de la Notre-Dame". **(Ovidiu BĂISAN)**

O poveste tulburătoare de dragoste

Ticăloșie Elsa Konig

INIMI ZDROBITE
URĂ ÎNCRÎNCENATĂ
PASIUNI ÎNROBITOARE
SEX DEZLĂNȚUIT

CUMPĂRAȚI ACUM

CUMPĂRAȚI TICĂLOȘIE

HOROSCOP

BERBEC

(21 mart. - 20 apr.):

👍 Nu sînteți capul de afiș al evenimentelor, dar nici nu faceți figurație. Motivele ascunse ale demersurilor dvs. nu sînt temeinice.

TAUR

(21 apr. - 20 mai):

✋ Cheltuiala de energie vi se pare zadarnică și totuși nu este. Satisfacțiile întîrzie să apară, din păcate, dar munca va fi răsplătită.

GEMENI

(21 mai - 21 iun.):

👌 Este posibil să aveți cîștig de cauză, dar asta numai în primă instanță. E de preferat să urmăriți efectele pe termen lung ale intervențiilor dvs.

RAC

(22 iun. - 22 iul.):

✋ Inventivitatea de care dați dovadă nu este suficientă pentru a convinge. Piedicile care se ridică în calea dvs. nu sînt ușor de trecut.

LEU

(23 iul. - 22 aug.):

✋ Nu vi se răspunde cu aceeași monedă la gesturile de bunăvoință. Nu este prima oară cînd sînteți luat(ă) prin surprindere.

FECIOARĂ

(23 aug. - 22 sept.):

👌 Raporturile cu noile cunoștințe au început să se consolideze, spre bucuria dvs. Dacă aveți răbdarea suficientă, le veți controla mai bine.

BALANȚĂ

(23 sept. - 22 oct.):

✋ Va trebui să respectați cu mai multă strictețe regula jocului. Postura de observator obiectiv nu vă avantajează întotdeauna.

SCORPION

(23 oct. - 21 nov.):

✋ Cereți prea mult celor din jurul dvs., nu toată lumea are atîta energie. Menajați-vă mai mult și menajați-i și pe ceilalți.

SĂGETĂTOR

(22 nov. - 21 dec.):

👎 Căutările dvs. nu au dus pînă acum la nici un rezultat. Asta poate și din pricină că ați refuzat să luați o călăuză.

CAPRICORN

(22 dec. - 19 ian.):

✋ Situația nu vă permite să duceți ancheta pînă la capăt. Nu e nici o tragedie în asta, nu de informații aveți nevoie acum.

VĂRSĂTOR

(20 ian. - 18 febr.):

👌 Noutățile vă copleșesc, dar aveți totuși timp de reacție. În schimb, nu mai acordați suficientă atenție oamenilor cu care intrați în contact.

PEȘTI

(19 febr. - 20 mart.):

👎 Sînteți cu totul depășit(ă) de evenimente, vîrtejul v-a înghițit. Încercați să salvați ce se mai poate din aparențe.

LEGENDA:

👎 **- vă paște ghinionul**

✋ **- prudența e mama înțelepciunii**

👍 **- n-aveți nimic de pierdut**

👌 **- șansa vă surîde**

The Economist Balkan News Newsweek Business Central Europe

BUSINESS WEEKLY TIME INTERNATIONAL

Publicații renumite în întreaga lume, la îndemîna dvs.

Abonați-vă acum!

Contactați-ne la sediul cotidianului MONITORUL, din strada Smârdan nr. 5, telefon/fax 032/144776

sau la parterul magazinului MATERNA - Biroul de Mică Publicitate

Acum pentru dumneavoastră !

CALCULATORUL ANULUI 1994 ÎN SUA !

GATEWAY 2000 ®

YOU' VE GOT A FRIEND IN THE BUSINESS !

N° 1 la PC-uri GATEWAY 2000

N° 3 la Note-Book-uri profesionale

PREȚURI IMBATABILE !!!

Gratuit

LICENȚĂ SOFT PROFESIONAL

CALITATE PENTRU DUMNEAVOASTRĂ-

UNIVERSAL R.X.

RESELLER AUTORIZAT GATEWAY 2000

Grigore Ureche nr. 3

tel./fax: 032/112058

S.C. BURSA MOLDOVEI S.A

anunță deschiderea pe ringul 2 (*fosta Casă de Licitație "ONASIS"*) a ședințelor de licitație publică cu obiecte de artă și antichități pe luna decembrie.

În cadrul ringului 2 pot fi tranzacționate în sistem bursier sau licitație liberă: **imobile, autoturisme, terenuri**.

Pentru expertizări și evaluări adresați-vă la telefon **127118** sau **127114.**

În perioada 12 - 16.12 se va desfășura a XV-a ediție a concursului **ASCULTAȚI ȘI CÎȘTIGAȚI!** organizat de

RADIO NORD-EST IASI

RADIO NORD-EST

72,44 FM - STEREO

Sponsorii acestei ediții sînt:

- **ACERA S.R.L. și SINTA S.A.** - importator covoare persane R.Moldova-Ungheni; Calea Chișinăului 17, parter
- **Magazinul DECORA** - producție și vînzări aranjamente florale; Str. I.C. Brătianu 36
- **S.C. SELECT S.R.L.** - restaurant, cofetărie, braserie, sală bingo, terasă; Piața 14 Decembrie 1989 nr. 1
- **Magazinele POGANY** - comerț încălțăminte en detail; str. C. Negri nr. 4, bl. D2 și str. Zugravi, bl. L5 (în spatele Autogării)
- **S.C. MOLDOVA TRICOTAJE** - producție și comerț articole de îmbrăcăminte și lenjerie din tricot bumbac

SPONSORII EDIȚIEI - ACERA S.R.L. și SINTA S.A.

Valoarea unui premiu este de minimum 20.000 lei.

BIBLIOTECA CENTRALĂ UNIVERSITARĂ

Ion Iliescu se va întîlni sîmbătă cu Helmut Kohl

Președintele ***Ion Iliescu***, însoțit de ministrul de Externe, ***Teodor Meleșcanu***, va participa la întîlnirea șefilor de stat și de guvern ai țărilor membre ale Uniunii Europene cu omologii lor din cele șase țări est-europene asociate la UE. Cu ocazia reuniunii din Germania (10 decembrie a.c.), Ion Iliescu se va întîlni atît cu cancelarul ***Helmut Kohl***, cît și cu președintele german, ***Roman Herzog***.

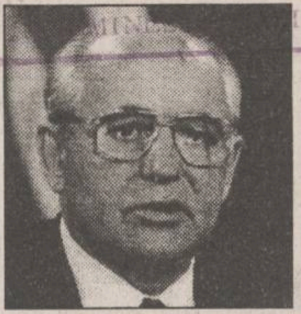

Gorbaciov vrea să devină președinte

Fostul lider sovietic ***Mihail Gorbaciov*** a declarat miercuri că e foarte posibil să candideze la alegerile prezidențiale din 1996. ***"Am studiat cu atenție acest subiect și nu văd nici un motiv pentru a nu participa la scrutinul prezidențial"***, a precizat Gorbaciov. Întrebat dacă politica sa se va distinge de cea promovată de Boris Elțîn, Gorbaciov a replicat: ***"O să vedeți cînd îi voi lua locul"***. Odinioară aliat al președintelui Elțîn, Gorbaciov s-a detașat treptat de linia politică a acestuia deoarece, în opinia sa, nu reprezintă nici pe departe ***"continuarea reformelor sale"***. Gorbaciov a menționat că va rămîne fidel principiilor libertății și economiei mixte, informează REUTER.

SECȚIUNEA
A
ȘTIRI,
OPINII,
COMENTARII

JOI
8 decembrie 1994
An IV,
Nr. 288 (1044)
12 PAGINI
250 LEI

cotidian de informații
Monitorul

Director onorific: AUREL LEON
Redactor șef: DAN RADU

Înainte de a anunța Poliția, Salvarea sau Pompierii, sunați la MONITORUL!
Telefoane:
17.25.57
14.56.10

O incredibilă descoperire a ziarului MONITORUL

Un copil este ținut închis ca un animal

■ *într-o cameră inundată, plină de igrasie și neîncălzită, un băiețel duce o viață mai grea decît în cea mai crîncenă pușcărie*

În blocul nr. 836 de pe strada Împăcării, la una din ferestrele apartamentului nr. 1 poate fi zărit, zilnic, de peste un an, un băiețel gol pușcă. Se numește ***Corneliu Mihai Bărceanu*** și are opt ani. Are o deficiență mintală severă (***Q.I.-28)***, suferind de autism infantil. Dar acesta nu este deloc un motiv pentru a trăi în condițiile animalice în care l-a găsit reporterul "***Monitorului***".

Camera în care copilul era închis pe dinafară cu ajutorul unui zăvor improvizat era plină cu apă. Pardoseala este din ciment. În încăpere, o singura piesă de mobilier: din ceea ce, cîndva, a fost un pat au rămas doar niște scînduri goale. Dar și acestea sînt nefolositoare în timpul zilei, deoarece băiatul preferă să stea pe jos, în apă, așa gol cum e, dacă nu stă cocoțat la fereastră. Noaptea, mama sa (care a dovedit, prin dezinteresul său de necrezut, că nu este demnă de acest titlu) aduce două pături și doarme cu copilul în relicva aceea de pat. Ușa camerei era ruptă, spartă în mai multe locuri și cîrpită ca vai de ea. Pereții, igrasioși și murdari, aveau găuri. Apa, stătută, murdară, urît mirositoare, provenea din țevile sparte ale caloriferului. Membrii familiei susțin că ***Puiu (cum îl alintă ei pe băiat) este cel care a smuls caloriferul, pe care l-a tîrît pînă în mijlocul camerei.*** După mai bine de o lună de la întîmplare, acel calorifer nu a fost încă sudat așa cum trebuie. ***Dr. Constantin Barabolschi, medic psihiatru***, ne-a declarat că smulgerea caloriferului este posibilă, deoarece copiii cu autism infantil au o forță ieșită din comun. Apartamentul are trei camere. În holul întunecos zace o canapea desfundată, cu tapițeria smulsă. O singură cameră are și un dulap și un pat. "***Le-am adus de la mama mea. Nici una dintre camere nu era mobilată cînd am venit aici, acum un an***", ne-a declarat ***Adriana Iopșa*** (19 ani, cumnata lui Puiu, și ea mamă a unui copil). Soacra sa, ***Elena Bărceanu*** (49 de ani), are în total șase copii, fără să fi fost căsătorită vreodată. Fiica cea mare are 28 de ani, cel mai mic copil fiind Puiu. Dar în apartamentul de pe strada Împăcării nu mai locuiesc decît Paul cu soția, Adriana, Elena Bărceanu și băiețelul Puiu.

Desigur, toate stricăciunile din casă sînt puse pe seama copilului. "***Acesta este și motivul pentru care îl țin închis. Altfel, îmi distruge tot. Se plictisește și începe să rupă. Nu suportă hainele pe el. Le rupe. Ziarele sau crengile din tufișuri le rupe în formă de floare și se uită la ele ore întregi***", afirmă mama copilului, Elena Bărceanu. Dar, deși pare că nu realizează ce se petrece în jurul lui, copilul suferă o adevărată tortură. Cînd, la venirea reporterului, a fost eliberat din camera sa, a țîșnit de parcă ar fi fost un cățel scăpat din lanț. "***Dacă a apucat să iasă din cameră, cu greu îl mai introducem înapoi. Țipă, se zbate cu putere, izbește cu picioarele în podea, încearcă să se ascundă. De obicei înțelege ce i se spune. Dar, de exemplu, dacă îi spun să aducă pantalonii să-l îmbrac, nu reacționează defel***", ne relatează Adriana Iopșa. **(continuare în pagina 2A)** **(Gynella PARFENIE)**

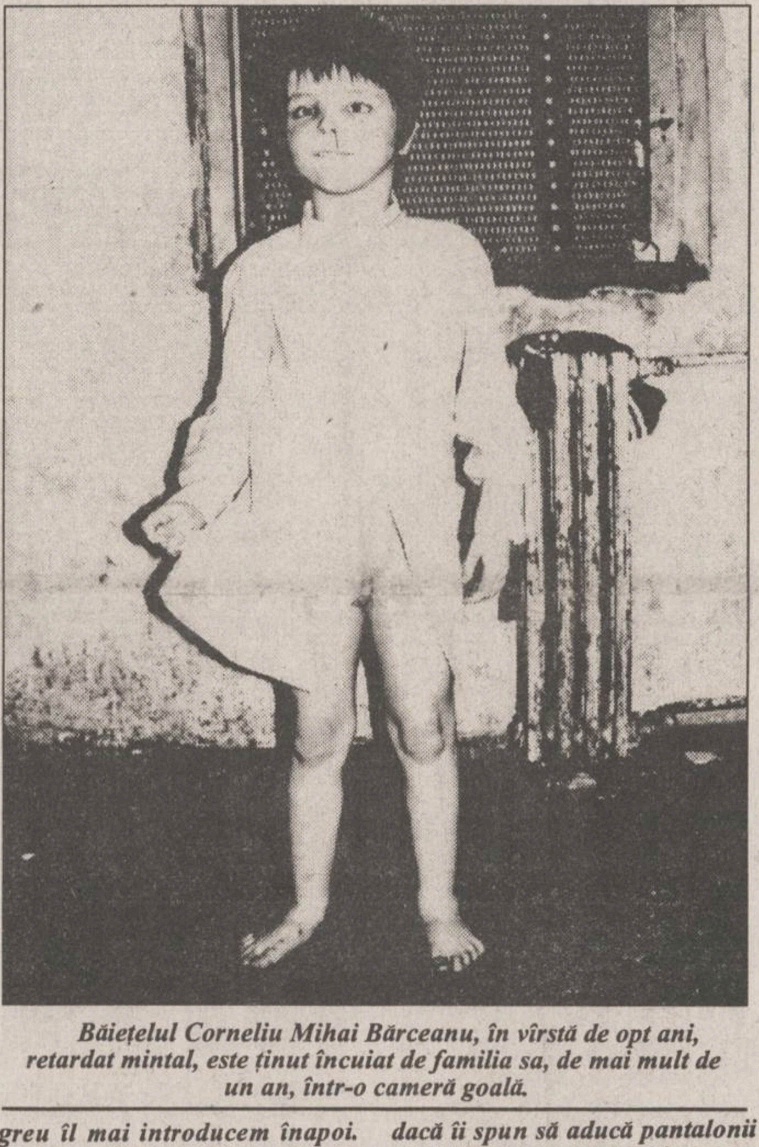

Băiețelul Corneliu Mihai Bărceanu, în vîrstă de opt ani, retardat mintal, este ținut încuiat de familia sa, de mai mult de un an, într-o cameră goală.

Ministerul Finanțelor vînează profesorii care dau meditații

Ministerul Finanțelor este decis să depisteze persoanele fizice care dau meditații și nu declară veniturile obținute. În acest scop, Ministerul Finanțelor a cerut Administrațiilor financiare județene "***să depisteze persoanele fizice ce efectuează meditații***" și să urmărească: dacă activitatea desfășurată de persoanele fizice este autorizată; intrarea în legalitate a celor care nu au autorizație pentru această activitate; verificarea tarifelor declarate în sensul confruntării acestora cu cele practicate, în scopul determinării corecte a veniturilor realizate; modul în care persoanele respective și-au onorat obligațiile față de stat. **(MEDIAFAX)**

Florin Georgescu, ministrul Finanțelor

În școlile din Iași este posibilă izbucnirea unei epidemii de hepatită

■ *în fiecare școală există 1-2 cazuri de copii hepatici, iar condițiile de igienă lasă de dorit*

Surse autorizate din cadrul Inspectoratului de Poliție Sanitară și Medicină Preventivă ne-au precizat că ***se așteaptă o epidemie de hepatită,*** avînd în vedere condițiile de mizerie, care favorizează apariția bolii, existente mai ales în școli. ***Mariana Barbu, medic specialist al Laboratorului pentru Igiena Copilului și Tînărului*** din cadrul acestei instituții a declarat că la ora actuală în fiecare școală sînt semnalate 1-2 cazuri de copii hepatici, în unele școli sînt suspecți chiar 5 școlari, cifră de la care este avertizat Ministerul Sănătății. Epidemia poate izbucni ca urmare a faptului că în școli nu există o dezinfectare corespunzătoare, Inspectoratul de Poliție Sanitară și Medicină Preventivă colaborînd neadecvat cu Inspectoratul Școlar Județean. Acesta din urmă se eschivează de la folosirea corespunzătoare a dezinfectanților, acuzînd lipsa de fonduri, precum și de la întocmirea fișelor medicale de către toate cadrele medicale, după cum ne-au precizat surse din cadrul IPSMP Iași. **(S.A. - Nord-Est Press)**

Cerînd negocieri cu primul ministru

Manifestanții de la Reșița au ocupat piața orașului

■ *în balconul Prefecturii a fost atîrnat un cap de vacă, pe care scria "Acesta este Văcăroiu"*

La Reșița au continuat manifestările revendicative. Începînd de ieri dimineață, ***salariații UCMR (Uzinele de Construcții de Mașini Reșița) au declarat grevă generală.***

În jur de șapte-opt mii de lucrători ai acestei întreprinderi au ocupat piața centrală a orașului. În balconul Prefecturii a fost atîrnat un cap de vacă pe care scria: ***"Acesta este Văcăroiu"***. S-a scandat de foarte multe ori în cursul zilei: ***"Jos Văcăroiu!"***, ***"Jos Iliescu!"***, ***"Jos comunismul!"***.

Manifestanții au anunțat că nu vor relua lucrul decît după ce vor avea loc negocieri cu primul ministru.

Ieri, la ora prînzului, președintele Ion Iliescu a avut o convorbire telefonică cu ***prefectul județului, Traian Zamfir***, pentru a se informa care este starea de fapt. Comunicatul Guvernului prin care se menționa că vor fi trimiși pentru negocieri specialiști din ***Ministerul Muncii și Protecției Sociale și Ministerul Industriei*** a fost întîmpinat cu huiduieli. Liderii de sindicat de la UCMR au declarat că: ***"Dacă în 48 de ore Văcăroiu nu vine la Reșița, atunci vom merge noi la București."*** **(Mihaela CRISTEA)**

Aseară, în Liga Campionilor

Steaua a realizat o repriză de vis

■ *Hajduk Split - Steaua 1-4 (0-3)*

GRUPA A

Manchester United - Galatasaray Istanbul 4-0 (2-0). Au înscris: Davies (min. 2), Beckham (38), Keane (49), Bülent (autogol - 88).

C.F. Barcelona - I.F. K. Gøteborg (0-0) - Bakero (80) / Rehn (90).

CLASAMENT

1. GØTEBORG	6	4	1	1	10-7	9
2. BARCELONA	6	2	2	2	11-8	6
3. Manchester	6	2	2	2	11-11	6
4. Galatasaray	6	1	1	3	3-9	3

GRUPA B

Paris St. Germain - Spartak Moscova 4-1 (2-0) - Weah (28, 52, 59), Ginola (42) / Radimov (66).

Dinamo Kiev - Bayern München 1-4 (1-1) - Șevcenko (35)/ Nerlinger (45), Papin (56, 82), Scholl (87).

CLASAMENT

1. PARIS S.G.	6	6	0	0	12-3	12
2. BAYERN	6	2	2	2	6-5	6
3. Spartak	6	1	2	3	8-12	4
4. Dinamo	6	1	0	5	5-11	2

GRUPA C

Anderlecht Bruxelles - Benfica Lisabona 1-1 (0-0) - Rutjes (49)/ Edilson (83).

Hajduk Split - Steaua București 1-4 (0-3) - Andrijasevic (48) / Adrian Ilie (11, 32), Lăcătuș (24), Gâlcă (90).

CLASAMENT

1. BENFICA	6	3	3	0	9-5	9
2. HAJDUK	6	2	2	2	5-7	6
3. Steaua	6	1	3	2	7-6	5
4. Anderlecht	6	0	4	2	4-7	4

GRUPA D

Ajax Amsterdam - A.E.K. Atena 2-0 (1-0) - Oulida (7, 78).

Casino Salzburg - A.C. Milan 0-1 (0-0) - Massaro (29).

CLASAMENT

1. AJAX	6	4	2	0	9-2	10
2. MILAN	6	3	1	2	6-5	5*
3. Casino	6	1	3	2	4-6	5
4. A.E.K.	6	0	2	4	3-9	2

* A.C. Milan este penalizată cu două puncte

În sferturile de finală ale "Ligii Campionilor" se vor desfășura, la 1 și 15 martie 1995 (tur-retur) următoarele meciuri: Bayern München - I.F.K. Gøteborg; Hajduk Split - Ajax Amsterdam; A.C. Milan - Benfica Lisabona; C.F. Barcelona - Paris St. Germain

În turul III al Cupei U.E.F.A., la Napoli: S.S.C. Napoli - EINTRACHT FRANKFURT 0-1 (0-0)!! (în tur, 0-1).

Urmînd exemplul colegilor din Camera Deputaților

Senatorii au hotărît ca o parte din salariile lor să nu fie impozitate

Senatorii au aprobat, miercuri, după numai un sfert de oră de dezbateri, ca ***diurnele și indemnizațiile de ședință ale parlamentarilor să nu fie impozitate***. Cu maximă operativitate, s-a votat un proiect de lege pentru completarea ***Legii 53/1991*** privind salarizarea senatorilor și deputaților. Principalul articol al acestui proiect prevede că diurna și indemnizațiile de ședință ale parlamentarilor "***nu constituie drepturi salariale și nu se impozitează***". Curtea de Conturi a emis, cu puțin timp în urmă, un document în care se preciza că diurnele și indemnizațiile parlamentarilor trebuie să fie supuse taxelor. Imediat, Camera Deputaților și Senatul au elaborat un proiect de lege pentru modificarea Legii 53, proiect adoptat cu numai 3 abțineri de Camera Deputaților și cu 76 de voturi pentru, 14 împotrivă și 7 abțineri de către Senat. "***Curtea de Conturi a făcut o eroare prin interpretarea legii, deci trebuia să venim să corectăm eroarea printr-o nouă lege***", a afirmat, miercuri, ***președintele Comisiei Juridice din Senat, Ion Predescu***. Impozitarea diurnelor și indemnizațiilor de ședință ar fi dus la o scădere substanțială a salariilor parlamentarilor.

NOUTĂȚILE ZILEI

MIG-URI VÎNDUTE Presa de la Chișinău consemnează un material publicat de ziarul grecesc "Balcan News International", conform căruia Nicolae Andronic, vicepreședinte al Parlamentului de la Chișinău, a confirmat că Republica Moldova a vîndut avioanele sale de vînătoare MIG-29 Yemenului de Sud. Publicația citată precizează că 34 de avioane, pe care Moldova le-a declarat proprietatea sa, alcătuiau anterior Regimentul 186 al Flotei Mării Negre, dislocat la Mărculești. Lipsa pieselor de schimb a făcut ca doar 4 aparate să fie apte de zbor, soluția vînzării aparatelor fiind considerată de unele surse ca singura fezabilă.

DOLIU LA P.D. Vicepreședintele executiv al Partidului Democrat, senatorul Emil Cojocariu, a încetat din viață miercuri, 7 decembrie, în jurul orei 6.00, la Spitalul Elias. El fusese internat cu o zi în urmă, datorită unui infarct survenit în timp ce se afla în sediul Senatului. Emil Cojocariu a fost ales vicepreședinte executiv la ședința Comitetului Director al PD din 27 noiembrie. Datorită unor nemulțumiri legate de modalitatea efectuării alegerii, Cojocariu urma să îndeplinească această funcție doar provizoriu, timp de trei luni.

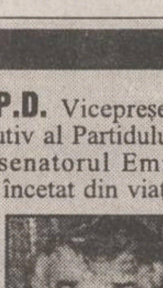

ABSOLVENȚI ANGAJAȚI Senatul României a aprobat, miercuri, Ordonanța Guvernamentală nr. 32/1994 privind încadrarea în muncă a absolvenților de învățămînt. Conform acesteia, agenții economici care angajează absolvenți ai învățămîntului superior, liceal sau postliceal, din promoția anului respectiv, beneficiază de subvenții de la buget pentru plata salariilor. Sumele vor fi acordate pentru primele 9 luni de la angajare, în cuantum de 70% din salariul minim brut pe țară indexat, pentru absolvenții de învățămînt superior, și de 60% pentru absolvenții de liceu și ai școlilor postliceale. Camera Deputaților a respins această Ordonanță, motivînd că astfel de reglementări se fac prin lege și nu prin Ordonanțe Guvernamentale.

BANII SRI Comisia parlamentară de supraveghere a Serviciului Român de Informații va analiza în perioada imediat următoare execuția bugetară a serviciului amintit pe 1994. A fost înființată, de asemenea, o subcomisie, coordonată de deputatul PNȚCD Ionescu-Galbeni, care va analiza eficiența utilizării informațiilor primite din partea SRI de către instituțiile îndreptățite.

ÎNGROPAȚI DE VII Recentele investigații științifice făcute în Marea Britanie atestă că numărul celor îngropați de vii este, de-a lungul timpului, mult mai mare decît se crede în general. Cercetătorii estimează că la sfîrșitul secolului al XIX-lea, în Anglia și Țara Galilor se petreceau anual, în medie, cîte 2700 de astfel de sinistre accidente. În cursul aducerii în SUA a rămășițelor pămîntești ale soldaților americani îngropați în Vietnam, s-a constatat că 4 la sută din schelete se află în alte poziții decît cea în care fuseseră înhumate. Modificările sînt elocvente: pumni strînși, răsuciri în sicriu etc. Procentul menționat se păstrează, conform acelorași cercetători, și în cazul militarilor americani morți în Franța în anul 1944.

MONITORUL DE IAȘI

Naveta studenților va fi ușurată

Linia de troleibuz din Copou este pe cale să fie finalizată

Primele troleibuze scurte (fără burduf) au efectuat ieri probe pe traseul nou înființat pe ***bulevardul Copou.*** Reamintim că această nouă linie de troleibuz face legătura între cartierul studențesc ***Tudor Vladimirescu*** și stația de la magazinul ***"Super Copou".*** Pe traseu vor circula zece troleibuze de capacitate mică, achiziționate recent de la ***București. Constantin Cuza,*** directorul ***RATC Iași,*** a declarat acum cîteva zile, înainte de a pleca într-o deplasare în China, că noua linie de troleibuz va fi dată în exploatare în jurul datei de 15 decembrie 1994. **(Ovidiu LUNGU - Nord Est Press)**

O investiție importantă

Un nou depozit pentru Biblioteca "Mihai Eminescu"

Săptămîna viitoare, în vecinătatea clădirii ***Bibliotecii Centrale Universitare "M. Eminescu",*** vor începe lucrările de construcție a unui nou depozit pentru cărțile bibliotecii, ne-a informai ***Corneliu Ștefanache,*** directorul acestei instituții. Clădirea, încălzită în stil modern, va fi dotată cu lifturi pe orizontală, ce vor transporta cărțile din depozit direct în sălile de lectură, va dispune de secții de conservare și restaurare a cărților și va fi cuplată la rețeaua de calculatoare a Bibliotecii Universitare. Extinderea rețelei de calculatoare a bibliotecii ieșene se va face prin intermediul programului Tempus, care a alocat, pentru aceasta suma de 170.000 ECU. Se preconizează ca noua construcție să fie finalizată în următorii doi ani. Pentru demararea lucrărilor, Ministerul Învățămîntului a alocat, anul acesta, suma de 400 milioane lei. **(D.F. Nord-Est Press)**

La parterul magazinului "Materna"

Vă puteţi procura prestigioase reviste internaţionale

De la ***Biroul de "Mică publicitate"*** al cotidianului ***"Monitorului"***, situat la parterul magazinului ***"Materna"***, se pot procura prestigioase publicații: ***"The Economist", "Business Central Europe", "Balkan News".*** Totodată ***puteți să vă abonați*** la cîteva zeci de publicații de larg interes, între care: ***"Byte", "PC World", "Lan Times", "National Geographic", "Newsweek", "USA Today", "Business Week", "Der Spiegel".*** De asemenea se pot achiziționa regulat revistele ***"Polis"*** și ***"Revista de cercetări sociologice"***, dar și cărți de real interes: ***"Suedia - creșterea și declinul statului bunăstării sociale"*** de Sven Otto Littorin, ***"România - mod de folosire"*** de Alina Mungiu și ***"Jumătate de măsură dublează costurile sociale"*** de Ilie Șerbănescu. **(Nord Est Press)**

Negocierile de la sfîrșitul anului

Sindicatul de la "Nicolina" solicită prime de Crăciun pentru salariaţi

Conducerea sindicatului de la ***S.C. "Nicolina" S.A.*** intenționează să solicite administrației acordarea unei prime de sărbători tuturor salariaților. Pentru aceasta, după cum ne-a declarat ***Doru Alexandrescu*** **(foto)**, președintele ***Uniunii Sindicatelor Independente "Nicolina"***, în cursul săptămînii viitoare vor avea loc negocieri între conducere și sindicat, în privința cuantumului primei. Avînd în vedere că și în anii trecuți au fost acordate astfel de premii, se speră că și în acest an conducerea va aproba ca toți ***2500 salariați*** să primească aceste prime, în funcție de posibilitățile financiare ale firmei. **(Mihaela BREZEANU)**

În atenția agenților economici

Actele necesare pentru licitarea terenurilor din iaşi

Primăria a început acțiunea pentru licitarea terenurilor din municipiul Iași pe care se va permite în anul viitor amplasarea de tonete. Licitația propriuzisă va avea loc în zilele de 21, 22 și 23 decembrie, ora 9,00 în Sala Mare a Primăriei cu oferte în plic închis. Înscrierile pentru aceste licitații se pot face pînă pe data de 16 decembrie a.c. la ***Registratura Primăriei.*** Plicul cu care se participă la licitație va conține denumirea persoanelor fizice sau juridice, numele, prenumele și calitatea împuternicitului, zona și grupa pentru care se licitează. În ofertă se înscriu aceleași date de pe plic și în plus prețul oferit, perioada solicitată (minimum trei luni, maximum un an), semnătura și ștampila ofertantului. Dosarul de înscriere va cuprinde: solicitarea cu indicarea grupei de poziții pentru care licitează; certificatul de înmatriculare și statutul societății; chitanțele în original de plată a garanției și taxei de participare. Prețul de pornire al licitației este de 24 mii lei/mp/lună x 3 mp = 72 mii lei/poziția. Taxa de participare pentru o poziție este: 5.000 lei/poziție, pentru masă pliantă și 7.000 lei/poziție pentru toneta închisă. În cadrul acestei licitații vor fi aprobate numai modelele de tonete omologate. Pentru tonetele închise iată care sînt cerințele: formă în plan octogon cu latura de 0,60 m sau pătrat cu latura de 1,30 m; înălțimea maximă 2,35 m; structură metalică; pereți vitrați de 0,90-1,0 m; tonetele închise nu se racordează la utilități. Măsuțele pliante trebuie să fie tip Camping de 0,40 x 0,60 m, cu umbrelă, iar la terminarea programului se eliberează amplasamentul, asigurîndu-se curățenia. **(Dumitru AMARIȚEI - Nord Est Press)**

Un moș Nicolae care în loc să aducă daruri aduce necazuri

RAJAC Iași a hotărît să oprească din nou apa la datornici

■ *în momentul de față 16 blocuri din Iași nu mai sînt alimentate cu apă*

Filiala Iași a RAJAC a reînceput deconectarea alimentării cu apă rece a asociațiilor de locatari care au restanțe la plata întreținerii. Din același motiv, au fost deja deconectate 16 blocuri situate pe străzile: ***Calea Gălății, Petre Șchiopul, Hatman Șendrea, Mitropolit Varlaam, Sălciilor.***

"Am deconectat consumatorii casnici, deoarece asociațiile de care aparțin au refuzat să achite plata serviciilor pe care le prestăm. Conform contractului încheiat între RAJAC și ele, avem dreptul să aplicăm această măsură. Cu cinci zile înainte de a deconecta alimentarea cu apă rece, am somat președinții asociațiilor de locatari să ia legătura cu regia pentru a discuta problema plății, care nu a fost făcută la timp. Nu am deconectat decît asociațiile care au datorii de mai bine de trei luni la noi", ne-a declarat ***Gheorghe Nichita,*** șeful Serviciului exploatare apă din cadrul RAJAC Iași. Din aceeași sursă, am mai aflat că s-a luat această măsură la ultimul Consiliu de Administrație, cînd s-a constatat că situația financiară a regiei este dezastruoasă. Toți membrii consiliului au fost de acord cu închiderea apei reci, pentru a forța populația să plătească restanțele la întreținere.

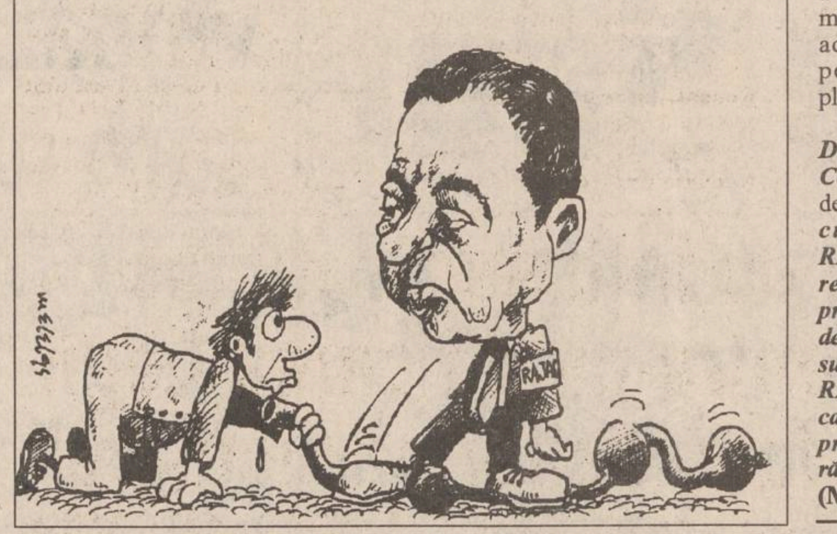

Contactat telefonic, ***Petre Dascăl, vicepreședinte al Consiliului Județean Iași,*** ne-a declarat: ***"Părerea mea în legătură cu oprirea apei reci de către RAJAC este că regia trebuie să respecte hotărîrile Guvernului privind livrarea apei în perioada de iarnă. Cine nu le respectă va suporta consecințele. Consider că RAJAC dispune de măsuri prin care să obțină bani de la populație prin agenții lor, dînd dovadă de răbdare și neînchizînd apa rece".*** **(Mihai GIUBERNEA)**

Cazul Dorina Chiribău

■ *conducerea Școlii Sanitare Postliceale face presiuni asupra elevilor care s-au solidarizat cu colega lor*

Conducerea Școlii Sanitare Postliceale Iași face presiuni asupra elevilor care "au îndrăznit" să o apere pe colega lor, ***Dorina Chiribău.***

Mai mult decît atît, deoarece și-au făcut publice nemulțumirile, directorul adjunct al școlii, ***Ecaterina Șovăială,*** a cerut o listă cu cei care au luat legătura cu redactorii cotidianului ***"Monitorul".*** Menționăm că acest conflict a fost generat de tentativa de sinucidere a Dorinei Chiribău ***(22 ani),*** care, fiind dată afară din cămin, s-a aruncat, cuprinsă de disperare, de la etajul al patrulea al căminului în care locuia. Motivul pentru care conducerea școlii a luat măsura disciplinară amintită l-a constituit faptul că tînăra a fost găsită, într-o dimineață, în urmă cu două săptămîni, cu un bărbat în camera sa. Conducerea Școlii Sanitare i-a reproșat Dorinei că are un comportament ușuratic, fapt infirmat atît de colegele de cameră, cît și de restul elevilor interni. Nemulțumiți de modul în care a fost tratată Dorina - care, susțin colegii ei, a fost în permanență hărțuită de profesori și supraveghetori - elevii Școlii Sanitare Postliceale au solicitat Inspectoratului Școlar Județean să elucideze această situație. Prof. Laurențiu Chiru, inspector general adjunct în cadrul Inspectoratului Școlar Județean Iași, a promis că, în cursul zilei de astăzi, va prezenta elevilor rezultatul anchetei sale. Mai prompt a fost, însă, ***Laurențiu Chiru,*** în a-i amenința cu excluderea din cămin pe cei găsiți cu reșouri sau improvizații de reșouri, propunînd măsuri disciplinare severe în cazul nerespectării regulamentului de ordine interioară al căminului. Cu toate amenințările primite, tinerii sînt deciși să o susțină pe colega lor, aflată în acest moment în spital. Ei ne-au declarat că, în funcție de răspunsul pe care îl vor primi de la inspectorul Laurențiu Chiru, vor decide care va fi cursul acțiunilor următoare. **(Mihaela CĂNĂNĂU)**

O elevă în vîrstă de 15 ani a dispărut de acasă

■ *de peste o lună, fără știrea părinților, ea nu mai frecventa școala*

Luni, 5 decembrie a.c., a dispărut, în condiții încă neelucidate, Ramona Gheorghiță Bordeianu *(foto)*, din Iași, str. Luca Arbore nr.30, în vîrstă de 15 ani, elevă în clasa a X-a la Liceul Agricol din Iași, după cum ne-a confirmat șeful Biroului de presă al Inspectoratului Județean al Poliției, maior Ioan Bodia.

Mama Ramonei, Elena Ciobanu, ne-a declarat că și-a văzut ultima oară fiica luni dimineață, înainte ca Ramona să plece la școală, și că nu a observat nimic deosebit în comportamentul ei. Seara, văzînd că fata nu a mai venit acasă, părinții au început căutările.

Astfel, ei au aflat că Ramona nu a mai ajuns luni la școală. Au anunțat Poliția și au dat o serie de anunțuri la Radio "Nord-Est".

Profesoara Elena Mihailiuc, diriginta Ramonei, ne-a declarat că Ramona nu a mai fost la școală din luna octombrie - ceea ce părinții nu știau. Ramona este o fată timidă, iar dintr-un chestionar psihologic, efectuat cu cîtva timp în urmă rezultă că ea era marcată de faptul că tatăl ei a părăsit familia, cînd avea șapte ani, neavînd însă nimic de reproșat soțului actual al mamei, cu care se împacă foarte bine.

Poliția continuă cercetările în vederea găsirii Ramonei. **(Teo POPESCU)**

Repartiții pentru medicii care au promovat examenul de rezidențiat

■ *astăzi vor fi repartizați medicii din promoțiile anterioare anului 1994*

Astăzi și mîine, medicii care au promovat examenul de rezidențiat, sesiunile octombrie și noiembrie, au posibilitatea să-și aleagă specialitatea și centrul universitar în care își vor desfășura în continuare activitatea. Repartițiile se vor face prin telespeaker, astăzi pentru promoția 1993 și cele anterioare acestui an, iar mîine pentru absolvenții facultăților de Medicină, promoția 1994. Centrului universitar Iași i s-au repartizat 136 posturi pentru rezidenții provenind din rîndul absolvenților anului 1993 și ai anilor anteriori, dintre care 122 locuri pentru specialitățile Medicală și Pediatrie, 9 locuri pentru Stomatologie și 5 locuri pentru Farmacie. Absolvenții rezidenți din acest an beneficiază de 147 de posturi, dintre care 120 locuri pentru specialitățile Medicală și Pediatrie, 13 locuri pentru Stomatologie și 14 locuri pentru Farmacie.

În ceea ce privește repartiția nominală pe spitale și clinici universitare, aceasta a fost fixată pe data de 9 ianuarie 1995. **(Mihaela CĂNĂNĂU)**

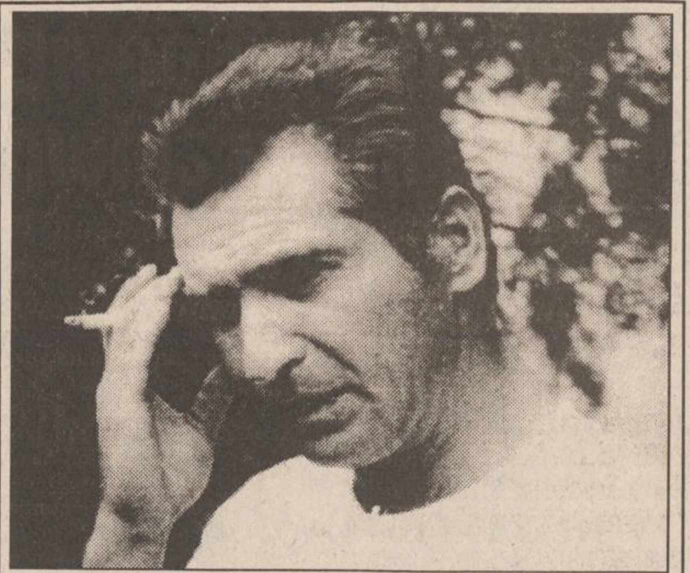

Șoferul prefectului Dan Gâlea riscă între doi și șapte ani închisoare

■ *Dan Andronic este acuzat de "ucidere din culpă"*

Serviciul de Cercetări Penale din cadrul Inspectoratului Județean de Poliție Iași a încheiat de curînd investigațiile în legătură cu accidentul de circulație în care a fost implicat ***Dan Andronic, șofer pe mașina Prefecturii Iași.*** Amintim că la data de 14 iunie a.c., în jurul orelor 11,00, mașina Prefecturii a lovit în plin o bătrînă de 67 de ani, care a decedat după două ore la ***Spitalul de Neurochirurgie.*** Accidentul s-a produs pe trecerea de pietoni de pe bulevardul Socola, în apropierea Casei Sindicatelor. Martorii oculari au relatat că femeia a apărut de după un gard viu care mărginește șoseaua și nu a apucat să facă decît doi pași pe trecerea de pietoni, fiind izbită violent de autoturismul condus de inginerul Andronic. Întrucît rula pe prima bandă a șoselei, șoferul a observat cu întîrziere intenția bătrînei de a traversa și nu a mai putut evita accidentul.

Ancheta Poliției Rutiere a fost definitivată la 5 august, dosarul fiind apoi înaintat Serviciului de Cercetări Penale. Pe data de 14 noiembrie, dosarul a fost trimis Parchetului de pe lîngă Judecătoria Iași, propunîndu-se trimiterea în judecată a inginerului Dan Andronic sub acuzația de "ucidere din culpă". În cazul în care Parchetul va confirma cercetările Poliției, Dan Andronic va fi judecat și riscă o pedeapsă între doi și șapte ani închisoare. **(Sorin SIMON)**

În fotografie, Dan Andronic, imediat după săvîrșirea accidentului.

Un copil este ținut închis ca un animal

■ *într-o cameră inundată, plină de igrasie și neîncălzită, un băiețel duce o viață mai grea decît în cea mai crîncenă pușcărie*

(continuare din pagina 1A)

Cu toate că este evident bolnav, abia în acest an copilul a fost luat în evidența ***Inspectoratului de Stat Teritorial pentru Handicapați*** (I.S.T.H.), obținînd gradul I de invaliditate, cu mențiunea că ***"necesită însoțitor"***. Au trecut multe luni, dar acest copil încă nu are însoțitor. ***"Dacă mama lui îl ține închis, eu de ce să fac altfel? E drept, nu îl las acolo toată ziua, îi dau de mîncare la bucătărie*** (n.r. - o chichineață absolut insalubră), ***îl mai las să se joace în camera mea. Și are o poftă de mîncare incredibilă. Consumă o pîine o dată. Mi-e milă de el. Odată l-am găsit tremurînd de frig și atunci n-a mai refuzat hainele. Altădată plîngea, uitîndu-se pe geam cum se jucau copiii afară. Uneori face crize și atunci mi-e cam frică de el. Nu e violent, dar țipă, horcăie, pare că se sufocă. Iar nevoile și le face în aceeași cameră. Sau pe hol, dacă e liber. Refuză să intre în camera de baie"***, povestește Adriana Iopșa cea care stă cu copilul cea mai mare parte a timpului. Dar înainte de mutarea lor în casă, băiatul rămînea deseori singur, cît era ziua de lungă. Copilul nu poate vorbi, scoate doar niște sunete guturale. Cu toate acestea el nu a fost dus niciodată la medic, exceptînd ziua cînd s-a prezentat, însoțit de mama sa, în fața Comisiei de triere și diagnostic a minorilor, pentru a obține certificatul de handicapat. ***"Dar ce, eu am bani de medici?"***, se plînge ***Elena Bărceanu, spălătoreasă la Grădinița cu Program Prelungit nr. 14.*** Tot din cauza banilor susține femeia, dovedind o lipsă de responsabilitate strigătoare la cer, n-a reușit să-l interneze într-o instituție specializată. Însă, atît medicul ***Constantin Barabolschi,*** membru al comisiei sus-amintite, cît și ***Dumitru Covrig,*** inspector șef al I.S.T.H. au afirmat că nu e nevoie de nici un ban pentru internarea copilului, cel mult copiile xerox ale actelor vor costa ceva. De altfel, inspectorul șef Dumitru Covrig ne-a declarat că această situație nu poate fi tolerată, promițîndu-ne o rezolvare rapidă a cazului. Întrebată de ce nu a încredințat copilul unei case de copii pînă la vîrsta aceasta, dacă tot nu are posibilități să-l întrețină, Elena Bărceanu ne-a răspuns: ***"Dar nu m-a învățat nimeni ce să fac sau cum trebuie să cresc un asemenea copil. Eu am nevoie de cineva de specialitate să vină să aibă grijă de el. Dar cine să vină la mine?"***. Ce-i drept, e greu de crezut că se va încumeta cineva să se aventureze într-o astfel de casă. De altfel, nora susține că nici Elena B. nu se omoară cu statul pe acasă, plecînd de dimineață și întorcîndu-se seara tîrziu, deși slujba i se termină la ora 14,00. Copilul, însă, n-are nici o vină și el trebuie salvat cu orice preț.

Pînă la definitivarea analizelor de laborator

Ministerul Sănătății a interzis să se comercializeze halva

■ *în prezent fabrica de profil din Iași stochează acest produs*

Chiar dacă în ultimele zile nu s-au mai înregistrat intoxicații datorate consumului de halva, ***Ministerul Sănătății*** a decis, în continuare, stocarea acesteia de către fabrica producătoare, respectiv ***S.C. "Unirea" S.A. Iași*** și de către agenții economici care au achiziționat-o. Potrivit aprecierilor specialiștilor de la ***Centrul de Medicină Preventivă Iași,*** este posibil ca îmbolnăvirile cauzate de consumul de halva, raportate de instituțiile similare din numeroase județe din întreaga țară, să se datoreze unei plante, ciuin, folosită în procesul de fabricație al acestui produs alimentar. Ca o primă măsură, conducerea S.C. "Unirea" S.A. a decis scoaterea din rețeta de fabricație a ciuinului, cumpărat pînă acum de la Brăila, și înlocuirea acestuia cu o plantă similară, achiziționată din Turcia. După cum ne-a precizat dr. ***Cornelia Teodorescu,*** medic inspector la Centrul de Medicină Preventivă Iași, chiar și în aceste condiții, Ministerul Sănătății a hotărît ca halvaua să fie în continuare stocată solicitîndu-se efectuarea de analize minuțioase și pentru planta achiziționată din import. Este posibil ca zilele acestea institutele de cercetări medicale din țară, desemnate să analizeze din punct de vedere toxicologic probele recoltate, să fie în măsură să trimită Centrului de Medicină Preventivă Iași buletinele de analiză cu rezultatele finale. **(Mihaela CĂNĂNĂU)**

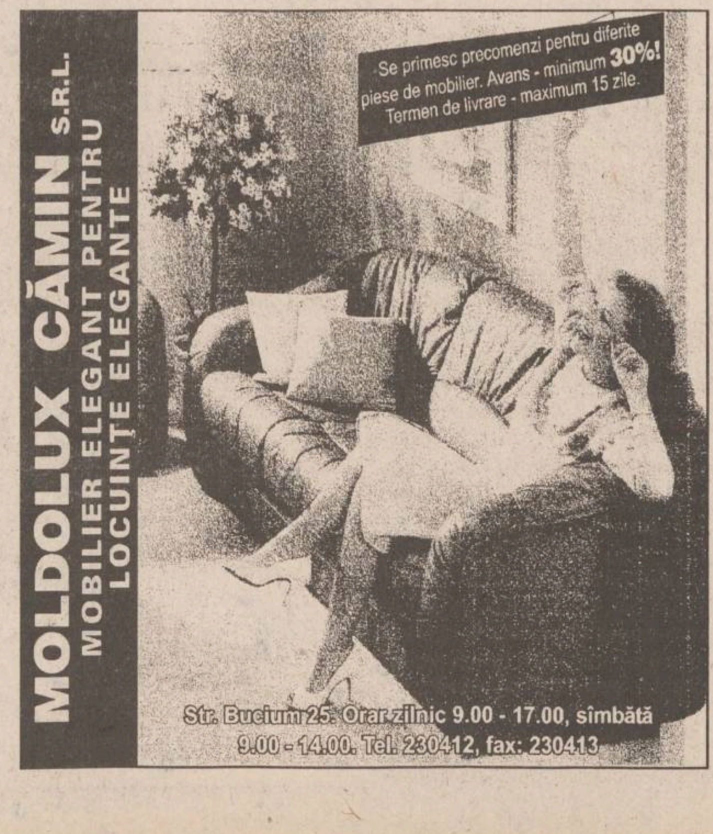
Se primesc precomenzi pentru diferite piese de mobilier. Avans - minimum 30%! Termen de livrare - maximum 15 zile.

MOLDOLUX CĂMIN S.R.L.
MOBILIER ELEGANT PENTRU LOCUINȚE ELEGANTE

Str. Bucium 25. Orar zilnic 9.00 - 17.00, sîmbătă 9.00 - 14.00. Tel. 230412, fax: 230413

Un renume cîștigat pe șosele

Românofobia - o “pecingine” care se întinde tot mai mult

Rusofonii terorizează românii din școlile transnistrene

Ieri, la sediul Inspectoratului Școlar Județean Iași, Societatea Culturală “Ginta Latină” a organizat o conferință de presă la care au participat trei directori ai școlilor românești din Transnistria: Ion Iovcev, directorul Școlii 20 din Tiraspol; Eugenia Halus, directoarea Școlii 12 din Rîbnița și Victor Candîba, directorul Școlii 19 din Tighina. Tema abordată la această conferință de presă, referitoare la condițiile în care se desfășoară învățămîntul românesc în Transnistria, a îmbrăcat aspecte sumbre, ce privesc războiul dus împotriva românismului.

■ “Mi-au pus în spate țeava Kalașnicovului”

Școala 20 (românească) din Tiraspol a fost înființată în anul 1991 cu un efectiv de treizeci de elevi. În prezent, cursurile acestei școli sînt frecventate de 1500 de elevi români. Atît “Legea despre limbi”, cît și “Legea despre învățămînt” - recent votate de către “parlamentul” autoproclamatei republici transnistrene - interzic utilizarea grafiei latine. În acest context, atît școala din Tiraspol, cît și cele din Rîbnița și Tighina sînt supuse unei veritabile agresiuni din partea rușilor:

La data de 24 octombrie 1994, treizeci de studenți ruși au invadat Școala românească din Tiraspol. Au distrus mobila, au rupt cărți, cataloage, au spart geamuri. Milițienii sosiți la fața locului, după ce au discutat amical cu studenții, le-au întocmit dosare penale cadrelor didactice din școală. La Școala din Rîbnița (care dispune de patru încăperi din clădiri situate în cartiere diferite) elevii români sînt bătuți și jefuiți de către bandele de elevi ruși. Profesorii și învățătorii români sînt amenințați și bătuți. Directorul Ion Iovcev a fost scos din clădirea consiliului orășenesc Tiraspol, unde fusese convocat de autoritățile transnistrene, cu țeava unui Kalașnicov în spate. Timp de trei săptămîni, școala a fost în grevă. Din cauza amenințărilor și a umilințelor la care sînt supuși copiii lor, părinții elevilor români din Tighina au recurs la un gest disperat: timp de o lună au blocat, cu trupurile lor, o porțiune de cale ferată. La atmosfera tensionată existentă în școlile din acea zonă contribuie din plin și mass-media transnistreană, în care elevii români sînt frecvent calificați drept ***“viitorii criminali ai copiilor de naționalitate rusă”***.

■ “Nu am avut curajul să venim în Transnistria”

Prezentă la dezbateri, ***Rodica Luca***, inspector general al Inspectoratului Școlar Județean Iași, a promis să acorde sprijin școlilor din Transnistria. Recent, un grup de inspectori ieșeni a efectuat o vizită la Chișinău. Ținînd cont, însă, de situația din Transnistria, inspectorul general al I.S.J. Iași a recunoscut, cu sinceritate: ***“Nu am avut curajul să venim la dumneavoastră în zonă”***.

Vlad Bejan, președintele “Gintei Latine” i-a înmînat titlul de “membru de onoare” al asociației, directorului Ion Iovcev. Acesta este cel de-al 14-lea titlu acordat de la înființarea societății, cel de-al 13-lea membru de onoare fiind ***Silvio Berlusconi***. **(Dan FODOR)**

Dacă Banca Națională va interveni direct pe piața valutară internă

Leul românesc va fi mai stabil în 1995

Conform Memorandumului de politică economică a Guvernului, încheiat cu Fondul Monetar Internațional la sfîrșitul anului 1993, s-a prevăzut ca rata anuală a inflației în 1995 să nu depășească valoarea de 35%. În aceste condiții, este de așteptat ca și valoarea dobînzilor încasate de băncile comerciale pentru creditele acordate agenților economici să nu depășească în anul viitor, în medie, 50 de procente. Menționăm că această cifră poate fi depășită, în funcție de politica internă a fiecărei bănci în parte, în funcție de valorile dobînzilor plătite clienților (persoane fizice sau agenți economici) pentru depozitele la termen constituite în lei.

Afirmațiile de mai sus se bazează pe corelația dintre rata anuală a inflației înregistrată în 1994 și valoarea dobînzilor practicate de bănci. Astfel, inflația înregistrată după primele 11 luni ale anului în curs, de aproximativ 60%, a determinat reducerea valorii anuale a dobînzilor plătite pentru depozitele în lei, de la peste 125% pe an la începutul lui 1994, pînă la aproximativ 70%. În același timp, au fost reduse și dobînzile percepute de bănci pentru creditele acordate, valoarea medie a acestor dobînzi cifrîndu-se în prezent la 100% pe an. Dobînzile la credite au atins, în multe cazuri, la începutul anului curent, aproape 150%, cotă ce a determinat agenții economici să facă investiții pe termen scurt și să-și asigure obținerea unui profit rapid și mare. Reculul dobînzilor bancare a fost susținut și de politica Băncii Naționale a României, care a redus spectaculos, de la începutul anului, dobînda de refinanțare a creditelor acordate băncilor comerciale, de la aproximativ 180% pe an pînă la 65% cît este în prezent. În aceste condiții, s-a ajuns ca valoarea dobînzilor bancare să fie apropiată ratei anuale a inflației, de 75%, cifră stabilită în același Memorandum încheiat cu FMI.

Avînd în vedere recentele informații privind înființarea pieței moderne interbancare, prin intermediul căreia băncile comerciale vor avea posibilitatea să stabilească la termen valoarea dobînzilor la depozite și la credite, este probabil ca dobînzile bancare să cunoască o nouă reducere importantă, în cursul anului viitor. În situația în care costul unui credit, respectiv dobînda, va fi redus, este de așteptat ca și direcția de utilizare a creditelor să fie îndreptată către investiții cu durată medie și, în unele cazuri, lungă. Acest fapt va determina, cu siguranță, dezvoltarea superioară a sectorului particular din economie, și în special a celui din sfera activităților de producție. Efectul imediat va fi cel de echilibrare a balanței comerciale a României, nu atît prin creșterea volumului exporturilor, cît prin reducerea valorică a importurilor. Astfel, este de așteptat ca și nivelul de schimb al leului românesc în raport cu dolarul american să cunoască o stabilitate mai mare în 1995. Totuși, această stabilitate va trebui susținută și de politica Băncii Naționale ținînd cont de posibilitățile acesteia de a interveni direct pe piața valutară românească. Singurul element care va rămîne la discreția băncilor comerciale este prețul de vînzare al valutei la casele de schimb valutar, în prezent acest curs de schimb depășind, în unele cazuri, două mii de lei pentru un dolar american, dar fără ca el să aibă influență asupra cursului de referință anunțat zilnic de BNR. **(Alin TOCAN)**

“Persoane cu întinse relații fac presiuni pentru modificarea Legii acreditării facultăților particulare”

■ *interviu cu deputatul PSDR - Iași, profesor doctor Ioan Străchinaru*

În numerele anterioare ale cotidianului nostru, am prezentat, pe larg, obiectivele și acțiunile Ligii Studenților din Învățămîntul Particular. Cea mai recentă acțiune a acestei ligi a fost trimiterea unui protest către Parlament (prin intermediul deputatului PNȚCD-Iași, Vasile Lupu), prin care se solicita modificarea Legii 88/1993 privind acreditarea instituțiilor particulare de învățămînt superior. Gestul deputatului PNȚCD nu este singurul sprijin pentru învățămîntul particular din România. Într-o ședință a legislativului, Vasile Gionea, președintele Curții Constituționale, a propus să se scoată art. 32 din Legea 88/1993, articol prin care cadrelor didactice din învățămîntul superior le sînt permise maximum două norme didactice. În favoarea acestei propuneri, Vasile Gionea argumenta cu faptul că art. 32 încalcă dreptul fiecărui cetățean de a munci oricît dorește. (De menționat că prof. Vasile Gionea cumulează 8 norme didactice). Se pare că și Dinu Patriciu, deputat PL’93, sprijină studenții din învățămîntul particular, prin strîngerea de semnături și înaintarea acestora, împreună cu un memoriu, către Consiliul Europei. Pe de altă parte, prof. univ. dr. Ioan Mihăilescu a afirmat de nenumărate ori că hotărîrile Consiliului Național de Evaluare Academică și Acreditare sînt definitive. S-a creat, astfel, o stare de confuzie și tensiune în rîndul studenților din universitățile particulare care nu au primit aviz provizoriu de funcționare. Am solicitat un scurt interviu deputatului PSDR Iași, Ioan Străchinaru, pentru a-i afla opinia în legătură cu posibilitatea modificării Legii 88/1993.

- Se va renunța la art. 32 din Legea 88/1993?

- Am insistat pentru acest articol, deși mulți au spus că încălcăm drepturile omului. Dar, randamentul unui cadru didactic care se respectă nu poate fi maxim decît pentru o singură normă didactică. Pînă vineri nu s-a întreprins nimic pentru modificarea legii acreditării. Orice inițiativă în acest sens vor trebui corelate cu prevederile legii învățămîntului ce va apărea și care la Senat n-a fost deloc schimbat în ceea ce privește aceste capitole. Orice propunere de modificare nu e posibilă decît printr-o lege specială. Orice îmbunătățire adusă de Senat nu va fi valabilă pînă cînd nu va ajunge la Cameră și apoi la Comisia de Mediere. Se fac, într-adevăr, presiuni pentru modificarea ei. Aceste presiuni vin de la persoane cu foarte întinse relații (un exemplu este Dolphi Drimer; acestea denigrează Consiliul, îl socotesc incapabil să cunoască adevărul). După ei, adevărul nu se poate cunoaște acum, ci peste zeci de ani. Aceștia sînt susținuți de părinții studenților, ce au relații. Schimbarea Legii 88, anularea ei în punctele esențiale este greu de realizat. Efectele presiunilor în acest sens vor fi minime. Noi nu vom renunța la exigențe. Comisia pentru învățămînt a Camerei este foare solidară în acest sens. Doar cînd vom discuta în plen e posibil să apară probleme. Dar ne vom bate și nu vom accepta schimbări care să modifice natura legii. Va trebui introdusă o concesie în ceea ce privește procentul de cadre didactice aparținînd exclusiv învățămîntului particular.

- Este normal ca rectorul sau decanul să nu fie titulari în instituția respectivă?

- Sigur că nu. Măcar organele centrale să aparțină integral instituției. Vom ține la asta.

- Ce reproșați activității de pînă acum a C.N.E.A.A.?

- Activitatea acestor comisii s-a desfășurat pînă acum cu ușile închise, deoarece au avut un număr foarte mare de dosare. Unii au avut dosare “beton”, dar aceasta nu este un semn al acreditării. Vizita va decide primirea sau neprimirea avizului provizoriu de funcționare. În activitatea de evaluare și reevaluare trebuia, totuși, să se înceapă cu universitățile de stat și apoi să se treacă la cele particulare, create după 1989 pentru a arăta imparțialitatea gîndirii legislative. Comisiile C.N.E.A.A. sînt intransigente și noi vom fi la fel. Ținem la respectarea legii.

- De ce credeți că rectorii universităților particulare nu vor să facă declarații presei?

- Datorită conștiinței culpei, care-i face să caute o cale de eludare a adevărului. Cei care au pornit pe profit au început să fie investigați de o comisie superioară, inițiată de Ministerul Învățămîntului și desemnată de Guvern. Respectivii conducători au simțit că se întinde gheara asupra lor și vor fi înhățați. Să-i vedem cum se vor descurca cu părinții studenților.

- Predați într-o astfel de instituție?

- Nu predau în învățămîntul particular deoarece la noi, la Pedagogie, sînt prea multe locuri goale ca să nu le completăm. Abia reușesc să acopăr orele de la Universitatea “Al.I.Cuza”.

- Cînd va apărea Legea Învățămîntului? De ce nu a apărut pînă acum?

- Cred că reprezentanții puterii din Senat au răspuns unui îndemn al ministrului Finanțelor, Florin Georgescu. La precizarea bugetului pentru învățămînt, l-am atenționat pe ministrul Finanțelor că, dacă nu poate respecta prevederile proiectului Legii Învățămîntului (care pregăteau alocarea unei cote de 4% din produsul intern brut), atunci va fi obligat să vină cu suplimentări după apariția legii.

În realitate, Florin Georgescu și Nicușor Constantinescu, adjunctul său, nu se țin de cuvînt să respecte acel 4%. Au presat Comisia pentru Învățămînt să nu apară legea pentru că, la stabilirea bugetului pe următoarea perioadă, s-ar fi pornit de la 4%. Învățămîntul deține doar 1/4 din ce i s-ar cuveni. Necesarul pentru investiții și dotare ar fi de 10% din P.I.B. S-a spus chiar că acest procent de 4% este mai mare decît cel destinat sănătății, armatei, cultelor, uitîndu-se că învățămîntul cuprinde cel puțin 1/3 din populația țării, segmentul cel mai mare de populație fiind cuprins în procesul de învățămînt. Pînă la sfîrșitul acestui an Legea învățămîntului va fi sigur promulgată.

- Vom avea, totuși, învățămînt superior particular în țară?

- Pentru noi, învățămîntul particular constituie o componentă a sistemului de învățămînt în România. Activitatea desfășurată aici se răsfrînge asupra imaginii învățămîntului românesc. Deocamdată, acesta nu poate încălca rigorile unui învățămînt superior de calitate. Nu are necesarul de cadre didactice, în primul rînd. Chiar și universitățile de stat (Dreptul, Științele Economice) au deficit de cadre didactice, or, aceste instituții particulare s-au întins foarte mult în orașe mici și, deci, nu au cum să-și acopere normele didactice. Aceasta nu înseamnă că învățămîntul superior particular nu este necesar. Este foarte necesar pentru a crea o reală competitivitate. **(Angela ENACHE)**

MONITORUL DE IAȘI

Săbăoani - Tîrgu Frumos - Iași - Sculeni

Un nou drum european - E578

Drumul național Săbăoani - Tîrgu Frumos - Iași - Sculeni a devenit drum european E578, limitele de greutate totală și sarcină pe osii crescînd corespunzător. În scurt timp se va modifica semnalizarea rutieră pe acest drum și, pentru aducerea la parametrii europeni, se vor investi sume din fondurile externe destinate infrastructurii rutiere. La ora actuală, drumul european E578 are doar capacitatea portantă cerută de normele europene, dar se preconizează ca pînă în 1996 să se realizeze și ceilalți parametri necesari. **(D.P. - Nord-Est PRESS)**

Zilele teatrului pentru copii și tineret

45 de ani de la înființarea Teatrului “Luceafărul”

Au început, la Iași, manifestările ocazionate de împlinirea a 45 ani de la înființarea Teatrului “Luceafărul”. ***“Zilele teatrului pentru copii și tineret”*** au demarat cu lansarea numărului doi al revistei ***“Scena și lumea”*** și cu vernisajul expoziției ***“Fereastră spre lumea teatrului”***, care cuprinde afișe pliante, fotografii și păpuși. Prima piesă, programată în premieră, la această manifestare a fost spectacolul “D’ale Carnavalului”, în scenariul și regia lui ***Bogdan Ulmu*** și scenografia ***Laurei Barbu***.

Teatrul “Luceafărul” din Iași a început să funcționeze, în anul 1949, în clădirea din curtea Bisericii Catolice, avînd o trupă de nouă actori, sub conducerea directorului Manole Foca. Pe atunci se numea Teatrul de Păpuși, sala avea o capacitate de 180 locuri, iar spectacolele se jucau de două-trei ori pe săptămînă numai cu păpuși. După cutremurul din 1977, imobilul care îi găzduia pe acei oameni inimoși, fără specialitate, dar cu o nețărmurită dragoste pentru copii, a devenit impropriu pentru a mai funcționa și a fost necesară găsirea unui nou sediu. Astfel, teatrului i s-a atribuit ca sediu un spațiu la Casa Tineretului din Iași și acolo s-au organizat spectacole nu mai puțin de 11 ani. În actualul sediu al Teatrului “Luceafărul” se pot desfășura manifestări diverse: spectacole de păpuși, teatru pentru copii și spectacole cu măști. Acum, teatrul se adresează atît copiilor din ciclul întîi, prin “Sînziana și Pepelea” sau “Prinț și cerșetor” cît și elevilor de gimnaziu sau chiar de liceu cu montări ca “Anton Pann” ori “Baltagul”. După 45 ani de la nașterea sa, Teatrul de păpuși primește, în aceste zile, ca oaspeți, teatre similare din Chișinău, Piatra Neamț și Ucraina, alături de care va prezenta spectacole noi menite să-i încînte pe micii sau mai marii spectatori. Noi le dorim succes și la mulți ani! **(Magda ALEXIU)**

Seminar studențesc “Amicus”

“Poți fi O.K.!”

Asociația studențească ***“Amicus”*** organizează joi, 8 decembrie, și sîmbătă, 10 decembrie a.c., la ora 18,00, la Clubul CFR (Rîpa Galbenă), pentru studenții și liceenii ieșeni, seminarul intitulat ***“Poți fi OK!”***. Seminarul are ca temă “îmbunătățirea imaginii de sine”. La întrebările “De ce te simți rău uneori?”, “Ce este și care este rolul imaginii de sine?”, “Cum ai putea modifica imaginea de sine?”, va încerca să răspundă ***Ion Buciuman***, specialist counseling pentru tineret la Academia UNESCO din București. **(D.F. - Nord-Est PRESS)**

Cea mai mare investiție străină din Iași

A fost înființată oficial firma româno-turcă ROMPAK

Ieri s-a “născut” oficial firma mixtă turco-română ***ROMPAK***, odată cu expirarea termenului limită (de 2 săptămîni) cînd se putea contesta hotărîrea judecătorească de înființare a companiei. Reamintim că această societate reprezintă în prezent cea mai mare investiție străină în județul Iași (16,8 milioane de dolari, din care 8,5 milioane reprezentă instalațiile balneologice). Firma are sediul în incinta fabricii de zahăr din Pașcani (SC Nectarul SA), iar contribuția părții române la investiție (terenul și alte facilități) se ridică la 5,2% din valoarea totală, restul reprezentînd cota acționarului turc. Ieri, administratorul noii firme, ***Omer Manoglu*** (manager al holdingului turc Pakmaya, acționarul principal), și vicepreședintele C.J. Iași, ***Lucian Flaișer***, au susținut o conferință de presă cu ocazia înființării societății Rompak. Din declarațiile administratorului Rompak am reținut că din cele 16.000 tone/an de drojdie umedă pentru panificație, 30% vor fi exportate în țările din jur, iar profitul va fi reinvestit în România. “***Produsul rezultat va fi 100% românesc, deoarece toate materiile prime folosite sînt autohtone. Firma Pakmaya, care exportă drojdie în 92 țări fiind pe locul doi în lume în acest domeniu, are interese și în industria farmaceutică. Cred că pasul următor va fi o colaborare asemănătoare cu fabrica dvs. de medicamente, pentru producerea unor medicamente cardiovasculare, gastrointestinale și antibiotice***”, a precizat Omer Manoglu. **(Ovidiu LUNGU - Nord-Est PRESS)**

La ce duce beția

Omorît din cauza unei palme

Petruță Bazon, din localitatea Frenciugi, comuna Șcheia, județul Iași, a fost trimis în judecată, în stare de arest, fiind acuzat de aplicarea unei lovituri cauzatoare de moarte.

În ziua de 11 mai 1994, victima, ***Ionel Lefter***, însoțit de cîțiva prieteni, a consumat băuturi alcoolice, după care a intrat împreună cu prietenii săi în ferma la care era paznic inculpatul. La un moment dat, victima s-a dus la inculpat și i-a cerut niște fîn pentru a-și hrăni caii de la căruța cu care veniseră și care rămăsese în afara fermei. Paznicul s-a înfuriat și i-a spus că nu-i dă fîn, somîndu-l să părăsească ferma. Ionel Lefter a început să-l înjure și să-l insulte, fapt pentru care Petruță Bazon l-a lovit cu palma peste față. Pentru că I. Lefter era într-o stare de beție foarte avansată, s-a dezechilibrat și a căzut cu capul de o bordură de beton. Cîteva ore mai tîrziu, acesta a decedat. Soția victimei a solicitat despăgubiri în valoare de un milion lei, reprezentînd contravaloarea cheltuielilor de înmormîntare și a praznicelor. Procesul va avea un nou termen pe data de 7 februarie 1995. **(A. SCUTELNICU)**

Magazinul
SSAB-AG
Piața Voievozilor (în fața Cinematografului "DACIA")
vinde EN GROS și EN DETAIL
■ faianțe, gresie, marmură, linoleum
■ renumitele căzi din fibră de sticlă emailată - forme și culori deosebite, ieftine și practice
■ desfacere în exclusivitate a feroneriei URBIS - de uz comun și de lux, tavan fonoabsorbant
ONORĂM ȘI ALTE COMENZI LA CEREREA CLIENTULUI!
IAȘI, telefon 142872
S.C. SSAB AG. Bacău tel./fax 034/112342

SINDICATE DIN TOATĂ ȚARA! ATENȚIE!
OFERTĂ SPECIALĂ PEPSI DE CRĂCIUN!

Sindicate din România, pentru fiecare sticlă de 2 L de Pepsi, Mirinda sau 7 UP pe care o cumpărați pentru Crăciun, veți primi
GRATUIT
o riglă Pepsi.

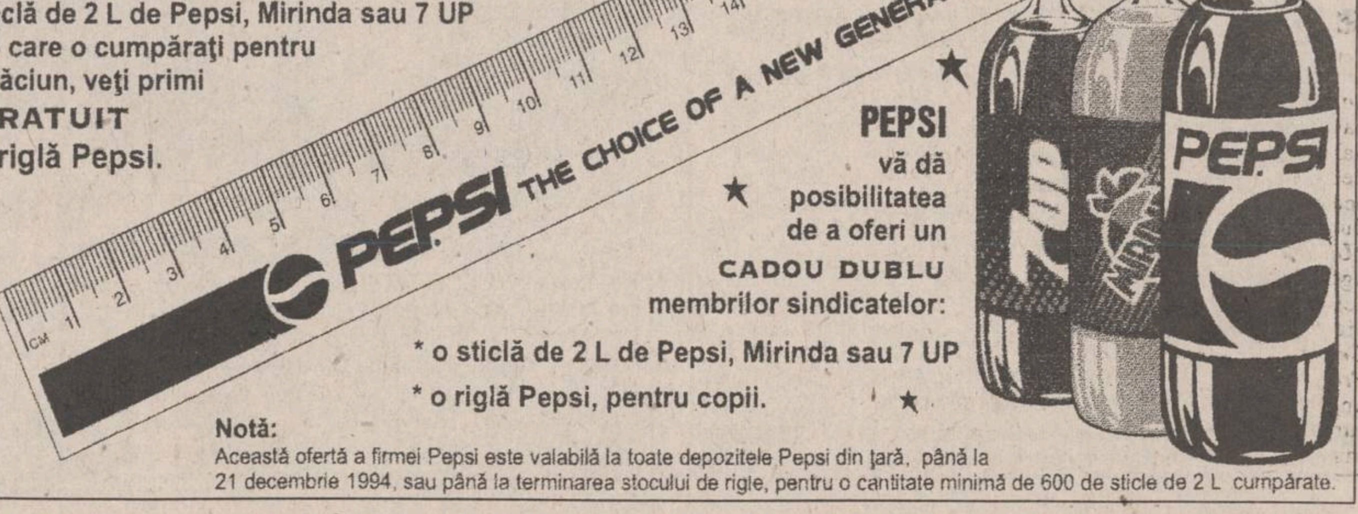
PEPSI THE CHOICE OF A NEW GENERATION
CM
PEPSI

PEPSI
vă dă posibilitatea de a oferi un
CADOU DUBLU
membrilor sindicatelor:
* o sticlă de 2 L de Pepsi, Mirinda sau 7 UP
* o riglă Pepsi, pentru copii.

Notă:
Această ofertă a firmei Pepsi este valabilă la toate depozitele Pepsi din țară, până la 21 decembrie 1994, sau până la terminarea stocului de rigle, pentru o cantitate minimă de 600 de sticle de 2 L cumpărate.

MONITORUL INTERN

O inaugurare cu urmări surpriză

Grave ilegalități în proiectarea și construcția punctului vamal de la Stînca-Costești

În ultimii ani s-a vorbit mult despre deschiderea punctului vamal de la Stînca-Costești, posibilă datorită accesului facil între România și Republica Moldova, asigurat de existența marelui baraj de pe rîul Prut din acel punct situat în județul Botoșani. Speranțele erau legate și de întîlnirile avute acolo de foștii prim-miniștri ***Petre Roman*** și ***Mircea Druc***, și apoi de foștii miniștrii de Externe, ***Adrian Năstase*** și ***Ion Țîu***. Într-adevăr, în 1992, Consiliul Județean Botoșani alocă pentru construcția punctului vamal Stînca (comuna Ștefănești) suma de 61 milioane lei. Proiectul a fost executat de SC Nord Proiect, iar execuția de societatea Condacia, împreună cu alte societăți mai mici. Recent, s-a descoperit o serie întreagă de grave ilegalități, ce au însoțit execuția obiectivului de la proiectare și pînă la finalizare, între care: documentația tehnico-economică nu a fost avizată și aprobată de organele competente, lucrările au fost executate fără autorizație de construcție, angajarea constructorului s-a făcut fără licitație publică și fără încheierea unui contract în formă autentică, plățile efectuate nu au la bază documente justificative legale, pentru diferențele de preț la materiale, utilaje și transport constructorul nu are documente. Deși toate aceste nereguli sugerează implicarea unor persoane din conducerea județului, la Botoșani s-a dat vina pe acarul Păun, fiind chemați la judecată de către Camera de Conturi fostul primar al comunei Ștefănești, ***Mihai Chipen***, care a semnat dispoziții de plată de 6 milioane lei, viceprimarul ***Ștefan Rusu***, care a semnat pentru 55 milioane lei, și contabila ***Liliana Toma*** de la aceeași primărie, deși nici unul din aceștia nu a avut competența de a angaja lucrările respective.

La propunerea unor deputați

MApN va solicita buget separat pentru industria de apărare

Ministerul Apărării Naționale va solicita Ministerului Industriei ca în bugetul pe anul 1995 să fie alocat separat bugetul pentru industria de apărare. Această solicitare a fost preluată la sugestiile unor deputați din Comisia de Apărare a Camerei, care au sesizat că revigorarea acestui sector nu poate fi realizată din profitul mic înregistrat de agenții economici. Se propune alocarea unor fonduri de la buget special pentru industria de apărare, aflată în subordinea Ministerului Industriei.

În căutarea microbilor

Ministerul Sănătății controlează magazinele Capitalei

Începînd de ieri, Ministerul Sănătății organizează controale la toate unitățile comerciale din Capitală. În timpul controalelor se va verifica respectarea normelor de igienă stabilite de Inspectoratul de Poliție Sanitară, întrucît au fost sesizate grave abateri la acest capitol. În cazul societăților comerciale care încalcă normele de igienă, ministerul va opri activitatea acestora.

Lista lui Funar

Primarul Clujului vrea să aplice legea ceaușistă privind restrîngerea spațiului excedentar

Primarul Clujului, ***Gheorghe Funar***, a dat publicității o listă cu 41 de persoane care dețin spații locuibile excedentare, din care 40 de persoane sînt de etnie maghiară. În aceste cazuri, Gh. Funar intenționează să aplice Legea 5/1973, care se referă la restrîngerea spațiului excedentar, și să introducă în cele 41 de apartamente tineri proaspăt căsătoriți. UDMR-Cluj a contestat vehement punerea în aplicare a acestei inițiative, argumentînd că nici Ceaușescu nu a aplicat decît sporadic prevederile Legii 5/1973. În urma acestor proteste, primarul Gh. Funar a solicitat suspendarea din funcție a consilierului local al UDMR, ***Peter Eckstein***.

O ultimă șansă?

Întîlnire liberală cvadripartită

Principalele formațiuni liberale - PL '93, PAC, PNLCD și PNL - au programată astăzi o întîlnire, la sediul PL '93. Invitația lansată marți de partidul lui Dinu Patriciu a fost acceptată, în principiu, de PNL. Președintele PNL, Mircea Ionescu Quintus, a declarat ieri că nu e vorba de o întîlnire între patru partide, ci între Alianța Civic-Liberală, pe de o parte, și PL '93. Quintus, ca și liderul PAC, Nicolae Manolescu, plecat din țară, nu va participa la discuții. Ultima întîlnire dintre cele patru partide liberale a avut loc în februarie, cînd PL '93 s-a retras de la negocierile pentru formarea unei alianțe liberale. **(MEDIAFAX)**

Oameni de soarta cărora nu se sinchisește nimeni

"Îmi omor copiii și apoi mă omor și eu"

Angelica Anton, din localitatea Trifești, urmează să fie arestată pentru a executa o pedeapsă de un an și nouă luni închisoare. Aceasta a fost condamnată de Judecătoria Slobozia pentru comiterea, în 1990, a unor furturi. La cei 32 de ani, Angelica Anton are șase copii între trei și 15 ani, care vor rămîne ai nimănui după arestarea mamei. De mai bine de două luni, soțul, Virgil Anton, a părăsit-o, dispărînd fără urmă. Anul acesta, cel mai mic dintre copii - Alina - a împlinit trei ani, moment în care, conform legilor în vigoare, executarea pedepsei nu mai poate fi amînată. Așteptînd de la o zi la alta să fie arestată, Angelica și cei șase copii își duc zilele într-o colibă de chirpici, acoperită cu stuf, undeva, la marginea satului.

■ "Dacă vreți să ajutați pe cineva, ajutați copiii, pentru că sînt nevinovați"

În tot satul Trifești, cu greu poți găsi pe cineva să nu ocărască femeia care stă în coliba de lîngă moară. Majoritatea sătenilor o consideră declasată, bețivă, hoață. Întrebînd de ***Angelica Anton***, am fost înconjurați, în scurt timp, de o mulțime de oameni revoltați. Cu oarecare răutate în glas, mai toți spun că-și merită soarta și că ar fi un păcat să încercăm să o ajutăm. ***"Dacă vreți să ajutați pe cineva, ajutați copiii, pentru că sînt nevinovați"***, ne-a spus preotul satului, făcîndu-și cruce. ***"Mama lor, cum pune mîna pe un ban, se apucă de băut. Închipuiți-vă, odată a bătut-o și pe maică-sa, o bătrînă surdă, amenințînd-o cu moartea."***

Fiind considerată o bețivă notorie, sătenii susțin că alcoolul este cel care a adus-o la sapă de lemn. Oamenii ne-au prezentat diferite variante de a ieși din sărăcia în care "se lăfăie" (susțin ei) Angelica. ***"Slavă Domnului, pămîntul este roditor la noi și este nevoie de oameni la munca ogoarelor. Ea nu are pămînt, dar ar fi putut măcar să încerce să muncească pe pămîntul altuia, primind jumătate din recoltă"***, ne-a spus ***Vasile M.***, unul dintre țăranii înstăriți ai satului. Contrar celor spuse de săteni, Angelica A. afirmă că toată vara a muncit cu ziua pe la oameni, dovadă - porumbul din "podul" colibei sale.

Casa, mai bine spus adăpostul Angelicăi Anton, este ultima din sat, la capătul unei ulițe desfundate, avînd drept vecini o moară modernă (a unei firme româno-franceze) și două case de chirpici ceva mai arătoase. Bordeiul are o singură cameră, în care sînt trei paturi acoperite cu pături murdare, o sobă dărăpănată, un ceaun, o găleată și un opaiț veșnic aprins. Pe perete atîrnă o cruce ortodoxă și o carpetă pe care cineva a brodat numele "Maricica". Coliba este amplasată pe cei 18 ari, căpătați de la soacră, însă fără nici un act. La cîțiva metri în fața ușii, se mai poate zări locul unde Angelica și-a construit, în urmă cu doi ani, un bordei în pămînt, în care cei opt membri ai familiei Anton au trăit pînă la înălțarea noii "locuințe". Prin curte, nici picior de orătanie. Copiii susțin, însă, că există un curcan, "ținut" la una dintre bunici. Dintre cei șase copii, iarna l-a găsit numai pe cel mare încălțat. Tenișii săi, aproape noi, atrăgeau atenția asupra picioarelor goale ale celorlalți. Cea mică nu avea nici măcar șosete, alergînd desculță prin jurul casei, fapt pentru care era aspru certată de frații săi.

Nici unul dintre copii nu a putut să ne spună ce au mîncat în ultimele zile, mama lor afirmînd, însă, că le-a făcut, de dimineață, o mămăligă cu sare.

■ "Am ajuns să beau mai mult de un litru de țuică pe zi"

Angelica Anton s-a întors la Trifești în urmă cu doi ani. Timp de 16 ani a trăit și muncit la Fetești, județul Ialomița. ***"Pînă în anul 1988 am fost o femeie de casă, la locul ei, cum se spune. În schimb, sotul meu devenise un alcoolic înrăit și un afemeiat, el fiind mai în vîrstă decît mine cu 13 ani și, cunoscînd viața, și-o trăia cum îi plăcea"***, ne-a spus femeia. Ea ne-a povestit că, într-o bună zi, și-a surprins soțul în brațele unei femei, moment în care și-a jurat că va începe și ea să bea și să-și caute un amant. ***"Prieten nu mi-am făcut, deoarece, deși aveam fizic plăcut, eram atît de grasă*** (122 kg) ***încît nu avea nimeni curaj să-mi propună să-i fiu amantă. Deși nu mai băusem pînă atunci, în cîteva luni am ajuns să beau mai mult de un litru de țuică pe zi. Aveam multe prietene de aceeași teapă, cu apucături mult mai rele ca băutura, de la furt pînă la curvărie. În schimb, la mine casa nu mai era casă. Soțul meu trăgea într-o parte, iar eu în cealaltă; doar copiii aveau de suferit. Mîncau pe apucate, dormeau pe apucate, căci chefurile le făceam la mine în casă. Prietenele încurajau chefurile mele și mă ajutau să mă stric și mai tare, luîndu-mi și bruma de bani pe care soțul meu mai binevoia să mi-o aducă acasă"***, s-a destăinuit Angelica. Desfrîul a dus-o pînă acolo încît a început să-și vîndă lucrurile din casă și, mai apoi, să fure. Fura de la prietenele de pahar și așa cum ne-a mărturisit, ***"eram ferm convinsă că ceea ce fac e rău, dar nu mă mai puteam opri"***. Cum era de așteptat, într-o zi a fost prinsă și a recunoscut toate hoțiile. ***"De necaz, mi-am cumpărat cu ultimii bani opt litri de spirt medicinal, i-am făcut cu apă și i-am băut într-o săptămînă. Am paralizat și am stat patru luni la spital la Slobozia și București"***, povestește Angelica.

■ Cu o lună în urmă, acoperișul colibei a fost mistuit de flăcări

A urmat procesul și pedeapsa de un an și nouă luni de închisoare. Fiind însărcinată, executarea pedepsei s-a amînat, soțul a fost concediat și familia s-a văzut nevoită să se întoarcă la Trifești.

"Iar aici sînt cea mai torturată femeie. Pentru că lumea a aflat de faptele mele de la Fetești, orice se fură în sat - eu sînt hoțul. Deși mi se face percheziție și nu se găsește nimic, sînt luată la Poliție și anchetată. Ajutor nu am de la nimeni. Eu le sînt mamă și tată celor șase copii minori, pentru că soțul a plecat fără adresă. Ce pot să fac? Va fi o dramă care poate va zgudui lumea. Îmi omor toți copiii, apoi mă omor și eu. Altă șansă nu există. De-o vrea cineva, ne va face o groapă comună", s-a plîns Angelica Anton, știind că peste cîteva zile urmează să fie arestată pentru furturile comise în 1990. Cum un necaz nu vine niciodată singur, pe data de 4 noiembrie 1994, acoperișul colibei în care locuiesc cele șapte suflete s-a mistuit într-un incendiu.

■ Șase copii dezbrăcați și flămînzi îl așteaptă pe Moș Crăciun

Cu toate că multă lume din sat ni s-a plîns de faptele Angelicăi, la postul de poliție a fost înregistrată numai o singură reclamație de furt. Plutonierul ***Gheorghe Luca*** (șeful postului de Poliție Trifești) ne-a relatat că Angelica A. încearcă să amîne executarea pedepsei, declarînd, tot la două-trei luni, că este însărcinată. ***"Cum i se amînă mandatul, cum face o întrerupere de sarcină, astfel încît noi sîntem obligați să încercăm să o reținem imediat după un avort"***, ne-a spus plutonierul Luca.

Zilele trecute, se pare că Angelicăi "i s-a spart ulciorul", deoarece s-au făcut demersurile necesare executării pedepsei cu închisoarea. Chiar și polițistul din sat s-a arătat îngrijorat de soarta celor șase copii, care sînt la un pas de a rămîne singuri în coliba de la capătul satului.

După arestarea Angelicăi, copiii vor fi trimiși la un orfelinat. Pînă atunci, ei așteaptă pe Moș Crăciun care, sincer, nu credem că o să afle unde e coliba lor. **(Gynella PARFENIE; Ovidiu SCUTELNICU)**

De la 1 decembrie 1994

Au fost majorate taxele de autorizare pentru transportatorii interni

De la 1 decembrie a.c. au intrat în vigoare taxele majorate pentru transportatorii interni ce se supun autorizării și depășesc limitele de tonaj de gabarit. Astfel taxa pentru autorizare a crescut de la 5.000 lei la 75.000 lei (100.000 lei în regim de urgență). Transportatorii cu mașini înmatriculate în România care vor fi găsiți fără autorizație vor fi amendați cu sume între 200.000 și 400.000 lei și li se va elibera pe loc autorizație. De la Biroul "Relații cu publicul", din cadrul Direcției Regionale de Drumuri și Poduri Iași, am aflat că se preconizează și o intensificare a controalelor, atît la frontiere, cît și pe drumurile interne. (D.P. - Nord-Est PRESS)

Noi amănunte privind atacul racheților asupra unui autobuz

■ *s-au înregistrat doi morți și șase răniți grav*

Așa după cum au anunțat agențiile de presă, în seara de vineri, 2 decembrie, în jurul orei 22,10, pe traseul Cernăuți-Suceava, pe teritoriul Ucrainei, un grup de racheți a atacat un autobuz românesc aparținînd S.C. IASA - Suceava, omorînd prin împușcare un călător ucrainean și rănind grav alți șapte. Autobuzul 31-SV-821 a plecat spre Suceava, avînd pe diagramă 35 de călători, 34 dintre ei ucraineni. La ieșirea din Codrii Cosminului, pe o porțiune de drum fără case, trei racheți aflați în autobuz, scoțînd o armă automată, au îndreptat-o spre șoferul ***Petre Alexa***, somîndu-l în rusește ***"strileaiu" - "te împușc"***. Pentru a fi mai convingător, unul dintre atacatori l-a tăiat cu un cuțit la piciorul drept, în timp ce altul l-a lovit cu pumnul, obligîndu-l să tragă mașina pe un drum lateral. Aici autobuzul s-a împotmolit. La cererea racheților a fost oprit motorul și farurile au fost stinse. Banditii au cerut unui călător să strîngă într-o căciulă obiectele de aur, valuta, leii și cupoanele celor aflați în autobuz. Șoferului i-au fost luați 70.000 lei și 20 dolari. Cel desemnat să strîngă banii avusese înainte de a se urca în autobuz un schimb de cuvinte mai tari cu unul dintre racheți. Pentru aceasta a fost împușcat mortal în gît. Înainte de a pleca, unul dintre racheți a deschis foc automat în autobuz, rănind grav alte șase persoane. Conform unor date de ultimă oră, unul dintre răniți, avînd patru gloanțe în burtă, a decedat. Au fost trase alte rafale în parbriz și în geamurile laterale ale autobuzului și într-unul dintre cauciucuri. La plecare, racheții le-au cerut călătorilor să nu plece decît după o jumătate de oră. Cei trei racheți s-au urcat într-un autoturism "Volga" de culoare neagră care urmărise cu farurile stinse autobuzul. După miezul nopții, a fost anunțată Miliția din Hliboca. **(Romulus NICOLAE)**

Moțiunea de cenzură în viziunea PAC

PL'93 nu dorește să părăsească CDR

Reorganizarea Partidului Alianței Civice și consolidarea imaginii sale sînt obiectivele prioritare actuale ale acestei formațiuni politice, a afirmat președintele filialei locale, ***Liviu Antonesei*** (foto). În context, va fi înființată Organizația de Tineret, în perspectiva Conferinței Naționale a organizațiilor similare, care se va desfășura în februarie, anul viitor. În legătură cu moțiunea de cenzură propusă de PL'93, dl. Antonesei este convins că parlamentarii din Convenție o vor susține, chiar dacă nu vor fi consultați în prealabil. În caz de dezacord, liderul PAC-Iași nu crede că acesta va constitui un motiv de ieșire a PL'93 din CDR. În final, dl. Antonesei a făcut cunoscut numele candidatului CDR în alegerile de la Cotnari (care vor avea loc pe 15 ianuarie 1995), Gheorghe Asaftei, membru PAC. Opoziția mai are un candidat în cursa pentru ocuparea postului de primar, din partea PNL. **(Radu MEȘNIȚĂ)**

ESTE TIMPUL SĂ OPTAȚI PENTRU CALITATE!
În luna Decembrie, MARI REDUCERI de PREȚURI
la Magazinul AVATTI pentru
TV COLOR:
PHILIPS, SONY, PANASONIC, GRUNDIG ,NEI TXT, MEGAVISION, GOLDSTAR, ORION
aparatură audio-video și produse electrocasnice WHIRLPOOL PHILIPS
Pentru fiecare televizor cumpărat, primiți cadou o casetă înregistrată RADIO CONTACT.
Condiții avantajoase la cumpărarea cu PLATA ÎN RATE!
Informații suplimentare: tel. 112810, 174054

Societatea de Servicii Informatice
SINTA S.A. Iași
oferă la sediul firmei următoarele servicii:
☑ Consultare bază de date stocuri (materii prime, materiale, produse finite etc) - peste 100.000 articole. Telefon 032/130891
☑ Proiectare, implementare, exploatare lucrări de contabilitate pentru firmele mici (casă, bancă, balanță, cartea mare).
☑ Reconfigurări de echipamente pentru creșterea performanțelor (upgrade).
☑ Reparații tehnică de calcul (PC-uri, HC-uri, echipamente periferice), televizoare color și AN, case de marcat, fax-uri, copiatoare.
☑ Reparații eletrocasnice (frigidere, congelatoare, aspiratoare praf, aparate de încălzit).
☑ Reparații auto (tinichigerie).
☑ Închirieri PC-uri (loco) - 700 lei/ora.
☑ Execuții de proiecte de stat, de an, pentru studenți (pe PC-uri).
☑ Culegere de texte (cursuri universitare), corectură. punere în pagină, editări la cele mai mici prețuri.
Informații suplimentare la sediul firmei din Bd. Țuțora nr. 17.
Telefon 032/133018*, 137158, 136077, 127116 (tel. magazin). Fax: 137887

MULTIGRATER
Răzătoarea de care are nevoie fiecare gospodină !
Răzătoarea MULTIGRATER are 4 cuțite din oțel inoxidabil, schimbarea tipului de cuțit făcîndu-se la simpla rotire a suportului cuțitelor. Aparatul dispune de asemenea de o plăcuță pentru protejarea mîinii. Cumpărați răzătoarea MULTIGRATER din următoarele magazine: FRAROM, SUPER-COPOU, CENTRAL, VOGUE, ESTIA, COLIERUL.
4 tipuri de cuțite din oțel inoxidabil

CAMERA DE COMERȚ ȘI INDUSTRIE IAȘI
&
MYDO CENTER
pregătesc pentru tipar
ANUARUL SOCIETĂȚILOR COMERCIALE DIN JUDEȚUL IAȘI - 1995
Redactat (și) în limba engleză și tipărit în condiții grafice de lux, el urmează să apară în luna martie 1995 și va fi difuzat prin Camerele de Comerț și Industrie din România, ambasadele și reprezentanțele comerciale românești din străinătate.
Informații suplimentare se pot obține la sediul Camerei de Comerț și Industrie Iași, B-dul Copou nr. 4, și la Editura Mydo Center, str. Smîrdan nr. 5, et. 2 (sediul R.A. Locuința), sau la tel.: 117757 și 113707.

SRI dezminte știrile referitoare la posibile asasinate asupra unor cetățeni români de etnie maghiară

■ *poliția austriacă a plasat-o sub protecție pe Eva Maria Barky, declarată persoană "non grata" în România, despre care se bănuiește că ar urma să fie asasinată de SRI*

La finele săptămînii trecute, ***Nicolae Ulieru,*** purtătorul de cuvînt al SRI, dezmințea vehement știrile apărute între timp în presa din București și în presa occidentală, potrivit cărora SRI proiectează asasinarea a trei români de etnie maghiară, printre care ***Laszlo Tökes,*** precum și pe ***Eva Maria Barky*** din Austria. Între timp, afacerea a început să facă valuri în Occident. Poliția austriacă a plasat-o pe Eva Maria Barky sub protecție, după ce directorul serviciilor de contraspionaj din ***Austria*** a confirmat, vinerea trecută, că posedă informații în legătură cu existența unui proiect de eliminare a concetățenei sale, eventual, printr-un accident de mașină, așa cum obișnuia să procedeze odinioară Securitatea lui Ceaușescu. Știrea a fost preluată și de Agenția spaniolă EFE. Ne aflăm oare în fața unei diabolice dezinformări sau relatările apărute, între altele, în prestigiosul cotidian austriac de dreapta, ***"Die Presse",*** potrivit cărora SRI plănuiește asasinarea unei persoane cu cetățenie austriacă, în speță uciderea avocatei Eva Maria Barky, sînt veridice?

De ce oare ar dori SRI să asasineze o persoană trăind în Occident, și anume una posedînd o cetățenie străină? Șeful serviciilor de contraspionaj din Viena declarase că Barky, precum și trei cetățeni români de etnie maghiară se află în pericol de moarte, datorită faptului că ***militează pentru drepturile minorității unguresti din România.*** Potrivit propriei ei mărturii, d-na Barky se pronunță în favoarea cererii maghiarilor din România de a li se acorda o largă autonomie. Ea a negat însă categoric că ar milita pentru dezmembrarea României și anexarea Transilvaniei la Ungaria. Ea a mai declarat că a susținut, de curînd, o suită de conferințe în România, în cursul cărora a subliniat, pe de o parte, că este întru totul de acord cu termenii tratatului româno-maghiar, aflat actualmente în pregătire, deci și cu menținerea actualelor frontiere de stat dintre cele două țări. Pe de altă parte, d-na Barky pledează pentru preluarea de către România a modelului politic aplicat în ***Tirolul de Sud.*** Regiune avînd o populație în majoritate austriacă, Tirolul de Sud este un teritoriu situat ferm sub jurisdicție italiană. În pofida acestei poziții, oficial moderate, Eva Maria Barky a fost declarată "persona non grata", în urma raportului SRI din 21 noiembrie, raport care o incriminează grav. Autoritățile române au anunțat că îi refuză, de acum încolo, intrarea în țară. Raportul SRI notează textual că doamna Barky ar răspîndi ***"ură împotriva poporului român".*** Potrivit lui ***Virgil Măgureanu,*** avocata vieneză, care conduce diaspora maghiară din Austria, ar incita la ură și dispreț contra românilor, falsificînd situația minorității maghiare din țară în rapoartele pe care le înaintează periodic organizațiilor internaționale și factorilor de decizie occidentali. Scopul acestei activități ar fi, potrivit raportului SRI, deteriorarea imaginii României în lume. Născută și crescută la Viena, Eva Maria Barky a militat și înainte de 1989 pentru drepturile minorităților naționale din țările blocului răsăritean, notează cotidianul "Die Presse". La Viena, Traian Pleșca, consilier la Ambasada română, a dezmințit categoric că ar exista un complot al SRI împotriva avocatei austriece. El a luat apărarea deciziei autorităților de la București de a o declara pe Eva Maria Barky "persona non grata", afirmînd că orice persoană care nu respectă legile unei țări trebuie să suporte consecințele. Nu este clar prin ce anume persoana în cauză a contravenit legilor românești. Chiar dacă Eva Maria Barky s-ar fi pronunțat în favoarea unei modificări de frontieră, o atare luare de poziție, oricît de detestabilă ar fi și este, nu poate justifica adoptarea unei măsuri atît de drastice, rezervate, în genere, doar diplomaților, în nici un caz însă persoanelor particulare, precum Eva Maria Barky. Dar, dacă, pornind de aici, SRI a conceput într-adevăr un proiect de asasinare împotriva ei, o astfel de reacție ar fi mai mult decît disproporționată. Ar fi de-a dreptul monstruoasă, angajînd România pe calea unui terorism de stat de tip iranian sau, pur și simplu, securistic predecembrist.

Toate eforturile lui Virgil Măgureanu de îmbunătățire a imaginii SRI par a fi anulate de Serviciul de Contraspionaj austriac

Autoritățile austriece au relevat că iau în serios amenințarea la adresa integrității fizice a d-nei Barky. Directorul general pentru securitatea publică din cadrul Ministerului austriac de Interne a confirmat personal că se acordă maximă atenție problemei și că Viena ar fi luat legătura cu SRI. Serviciile de contraspionaj austriece intră, pentru prima dată, în posesia unor informații în legătură cu o operațiune de acest gen. Se pune întrebarea dacă nu au fost cumva victimele unei dezinformări, fie din partea radicalilor maghiari, care ar dori prejudicierea imaginii României în lume, fie a SRI, care ar dori poate să-și dovedească utilitatea în ochii adepților lui ***Vadim Tudor*** și ai lui ***Gheorghe Funar.*** Notorietatea pe care a dobîndit-o afacerea în Occident demonstrează că SRI nu a reușit nici în străinătate să se debaraseze de imaginea sa de poliție politică, informează postul de radio Deutche Welle. **(NEP)**

Aflată între presiunile puterii și independența judecătorească

Curtea Supremă de Justiție amînă pronunțarea în procesul caselor naționalizate

Curtea Supremă de Justiție urma să se pronunțe ieri într-o chestiune care ar putea avea repercusiuni atît asupra regimului proprietății cît și asupra modului în care vor fi rezolvate abuzurile comise în perioada comunistă. E vorba de problema caselor naționalizate.

Procurorul general a înaintat cîteva dosare de recurs în anulare împotriva unor hotărîri judecătorești de restituire a unor case naționalizate, dar pronunțarea Curții Supreme a fost amînată cu două săptămîni.

Curtea Supremă de Justiție a mai respins recursuri extraordinare înaintate de Parchetul General, care consteta competența instanțelor judecătorești de a se pronunța în procese de restituire a caselor naționalizate. Curtea Supremă recunoștea astfel chiar și obligația acestor instanțe de a proceda astfel. Principalul argument era că articolul 3 din ***Codul Civil*** spune că judecătorii nu se pot sustrage de la a soluționa aceste cauze pe motiv că legea nu prevede asemenea situații. Prin urmare, dacă admite și soluționează recursurile în anulare, Curtea Supremă se dezice de hotărîrile anterioare. Din punct de vedere politic, dacă Instanța Supremă este de acord cu procurorul general și anulează hotărîri judecătorești definitive ar putea fi suspectată că cedează presiunilor politice ale partidului de guvernămînt, guvernului și președintelui Iliescu.

Astfel, deocamdată, Curtea Supremă pare să fi adoptat tactica amînărilor. ***"De ce amînare, acum, cu încă două săptămîni, cînd lucrurile sînt clare, simple și fără umbre de îndoială",*** se întreabă ***Adrian Vasiliu,*** avocat ce a pledat în numeroase cazuri de restituire a dreptului de proprietate. ***"Această zi ar fi putut constitui și ziua renașterii justiției românești. Însă continui să cred că această amînare este de rău augur, dat fiind presiunile care se fac de către puterea legislativă, președintele țării și de către executiv asupra puterii judecătorești, prin faptul că se refuză inamobilitatea judecătorilor și în general modul în care este tratată justiția. Dacă acum nu se ia hotărîrea corectă de respingere a recursurilor în amînare, dăm înapoi cu 5 ani de zile și revenim la o justiție anexă la cele două puteri, ca în comunism".*** **(Pavel LUCESCU)**

Mircea Druc încearcă să relanseze procesul de unire a Basarabiei cu România

■ *el a sugerat angajarea locuitorilor Republicii Moldova în țara noastră*

"Trebuie să facem ceea ce nu vor sau nu pot să facă guvernele de la Chișinău și București, parlamentele sau ministerele Culturii", a declarat ***Mircea Druc,*** președintele ***Consiliului Național al Reîntregirii,*** referindu-se la scopul înființării acestui consiliu. Acesta, pe lîngă recensămîntul refugiaților, aflat în desfășurare, își propune, prin cele 14 departamente, o paletă largă de activități, în ciuda lipsei de fonduri, consiliul neprimind nici o subvenție, în afara donațiilor particulare. ***"Acum a apărut o problemă, cea mai gravă, și eu nu știu cum să o rezolv prin departamentul protecție socială",*** a declarat Mircea Druc. ***Sutele de oameni care vin și mă contactează zilnic nu mă întreabă nimic altceva decît: Domnule Druc, cum ne putem aranja la lucru, ajutați-ne cumva să lucrăm în România !. Deci, aceasta este problema numărul unu. Noi acolo avem 130 locuitori pe kmp; în România sînt 87. Sînt încă munci pe care românii de aici nu vor să le facă. Noi sîntem gata la orice. Românii din Basarabia nu au practic ce mînca, nu au cu ce-și îmbrăca copiii. Vor să lucreze ceva. Și noi putem, dacă găsim ba o construcție, ba niște lucrări agricole, unii fac întreprinderi mixte. Deci, departamentul protecție socială, avînd legături cu toate județele, ar putea să întreprindă ceva. Acolo nu poți să dai pămînt, fiindcă revin la fiecare cîte 47 sau 57 ari. Împroprietărirea țăranilor în Basarabia este pur și simplu o aberație. De unde să dai ? E prea multă lume. Noi mai avem încă peste 300 mii de oameni care vor să se întoarcă: 270 mii din Rusia, 37 mii din Kazahstan, 25 mii din Caucazul de Nord, din Ucraina - nu mă refer la Regiunea Cernăuți, care face parte din teritoriile naționale. Iată, aceasta ar fi o acțiune concretă, nu demagogică, cum s-ar putea face unirea. Că dacă tata lucrează toată săptămîna sau ziua la Iași, iar seara cînd se duce acasă, copiii spun: "«Vine tata din România. Ce ne-a adus ? Ne-a adus ciorăpei, încălțăminte, covrigi (...)». Uite, ăsta e efectul. Chiar dacă stau grănicerii și-l înjură: «Da' ce bă, de ce vă duceți în România ? Ce-ați pierdut acolo ? De ce nu vrei să lucrezi în colhozul tău ?». «Eu mă duc dimineața, lucrez toată ziua, cîștig 10 mii de lei și de trei ori mă hrănește». Iată discuții pe care eu le aud la graniță. Aceasta e o problemă-cheie".*** **(Mediafax)**

PNȚCD solicită recuzarea lui C. V. Tudor din funcția de secretar al Senatului

Grupul parlamentar ***PNȚCD*** din ***Senat*** a cerut Biroului Permanent să discute recuzarea din funcția de secretar al Senatului a lui ***C. V. Tudor.*** Cererea a fost formulată ca urmare a ***"nenumăratelor incidente provocate de senatorul PRM, care a încălcat flagrant deontologia parlamentară".*** Solicitarea grupului PNȚCD a reprezentat o continuare a incidentului provocat miercuri dimineață de C. V. Tudor. În dreptul la replică solicitat de C.V. Tudor, acesta a menționat că toate atacurile la adresa lui sînt nejustificate, dînsul considerînd că în activitatea sa parlamentară nu a jignit nici un coleg senator.

financiar
monitorul

Cursul de referință valabil pentru 8.12.1994

1 USD = 1790 lei

1 DM = 1140 lei

În următorii doi ani

BERD va investi 350 milioane dolari în România

Banca Europeană pentru Reconstrucție și Dezvoltare (BERD) a alcătuit pentru România un portofoliu de 10 proiecte, pentru care a alocat 350 milioane USD. Proiectele se vor pune în aplicare în intervalul 1995-1996. ***"BERD acordă o atenție deosebită dezvoltării infrastructurii bancare și de asigurări private",*** a declarat marți, 6 decembrie, ***Josue Tanaka,*** șeful departamentului pentru România al BERD. ***"Volumul creditelor solicitate de sectorul privat din România este încă mic",*** a remarcat Tanaka. În ultimii cinci ani, BERD a lansat în România 15 proiecte, în valoare de 500 milioane USD.

În primele 11 luni ale anului

Agenția Națională pentru Privatizare a vîndut 404 active

Agenția Națională pentru Privatizare (ANP) a vîndut, în luna noiembrie a anului în curs, opt active adjudecate la o valoare totală de aproximativ 820 milioane lei, au declarat Agenției MEDIAFAX surse din ANP. În primele 11 luni ale acestui an, ANP a vîndut circa 404 active, valoarea totală de adjudecare fiind de peste 32,7 miliarde lei, au precizat sursele citate.

Evoluția burselor din New York

Prețurile țițeiului și benzinei cu livrare în ianuarie au crescut ușor

Acțiunile de pe Wall Street au recuperat marți o parte din pierderile suferite cu o zi în urmă, încheind ziua cu cotații variate, relatează REUTER. Dolarul a scăzut în urma temerilor privind vînzările fondurilor mutuale. Dar piața obligațiunilor a crescut, investitorii orientîndu-se spre o piață mai sigură. Media industrială ***Dow Jones*** a crescut cu 4,03 puncte, la 3.745,95. ***Obligațiunile Trezoreriei*** pe termen de 30 de ani au crescut cu 25/32, sau cu 7,8125 dolari pentru o valoare la vedere de 1000 de dolari, randamentul scăzînd la 7,85%, de la 7,92%. ***Dolarul*** a reacționat la informațiile referitoare la demisia secretarului Trezoreriei americane, ***Lloyd Bentsen,*** pe 22 decembrie, și înlocuirea sa cu ***Robert Rubin,*** scăzînd la 100,08 yeni japonezi și 1,5722 mărci germane, față de 100,43 yeni și 1,5724 mărci, la închiderea zilei de luni. ***Benzina*** destinată contractelor pe ianuarie a crescut cu 1,10 cenți, la 50,46 cenți galonul. ***Țițeiul*** cu livrare în ianuarie a crescut cu 9 cenți, la 16,94 dolari barilul, iar păcura a crescut cu 0,28 cenți, la 47,29 cenți galonul.

Captură record a Gărzii Financiare

1,7 milioane litri de țiței nu au mai luat drumul Iugoslaviei

După ce, nu demult, vameșii au confiscat, într-o singură noapte, ***34.000 litri de benzină*** la un punct de trecere a frontierei dintre România și Iugoslavia, de data aceasta recordul a fost stabilit de către lucrătorii Gărzii Financiare. Ei au reținut un transport de ***1,7 milioane litri de țiței.*** Este vorba despre un convoi format din 40 de cisterne, trimis de către firmele ***Tracia S.R.L.*** din Caransebeș și ***Luminex S.R.L.*** din Turnu Severin și avînd ca destinație două firme din Timișoara. Transportul chiar ar fi ajuns, de altfel, la adevăratul punct de destinație aflat undeva în Serbia, dacă în afacerile de zi cu zi nu ar fi intervenit, pe undeva, vreo greșeală. Destinatarii nu s-au prezentat să ridice transportul, astfel încît, după un timp, convoiul staționat la Timișoara a început să atragă atenția. Pe parcursul cercetărilor a reieșit că cele două firme timișorene nu există. Expeditorii au trimis enorma cantitate unor întreprinderi-fantomă. Încă nu s-a dovedit, dar este evident că transportul de combustibil ar fi fost trimis mai departe în Iugoslavia de către intermediarii timișoreni, intermediari care sînt, deocamdată, necunoscuți, dar căutați cu forțe sporite de către organele de urmărire. **(NEP)**

CURSUL DE SCHIMB AL PRINCIPALELOR VALUTE

VALABIL PENTRU DATA DE 7 - 12 - 1994

Casele de schimb valutar	DOLAR			MARCA		
	C	V	CS	C	V	CS
BANCA AGRICOLĂ Tel. 113133	1850	1900	0%	1180	1230	0%
BANCA ROMÂNĂ pentru DEZVOLTARE - Tel. 211340	1820	1892	0%	1160	1206	0%
BANCA ROMÂNĂ de COMERȚ EXTERIOR - Tel. 145555	1800	1880	0%	1143,51	1194,33	0%
BANCA DACIA FELIX Tel. 142526	1850	2020	0%	1130	1360	0%
BANKCOOP - Tel. 112768	1870	1930	0%	1200	1250	0%
CREDIT BANK Tel. 117591	1780	1900	0%	1135	1230	0%
Casa de schimb "EDMOND" Tel. 115309	2000	2100	0%	1260	1323	0%
Casa de schimb "HIGECO" Tel. 112035	2071	2108	0%	1350	1389	0%

O senzațională invenție numai pentru consumatorii de cartofi pai:
Dispozitivul pentru tăiat cartofi
Acum, grație acestei instalații casnice, vă puteți prepara mult mai repede mîncarea preferată: cartofi pai prăjiți!

cuțite-grătar interschimbabile cu 25 sau 49 de găuri
Dacă vă grăbiți, s-ar putea să mai găsiți DISPOZITIVUL PENTRU TĂIAT CARTOFI la unul din magazinele care se ocupă cu comercializarea sa: CENTRAL, SUPER-COPOU, FRAROM, VOGUE, ESTIA, COLIERUL (lîngă Tribunal).

3M®
NOILE DISCHETE
Go anywhere !
■ oferă garanția unei stocări sigure chiar la 60° C;
■ sînt antistatice, atrag cu 40% mai puțin praf;
■ rezistă la umiditatea mediului ambiant
GRATUIT: 25 FILE *POST IT* ADEZIVE

3M
High Density DS,HD
Haute densité
CALITATE PENTRU DUMNEAVOASTRĂ
UNIVERSAL R.X.
Distribuitor autorizat 3M
Grigore Ureche nr. 3, tel./fax: 032/112058

ANUNȚ IMPORTANT
Într-o economie concurențială, informația înseamnă putere și bani. Pentru a fi bine informat, **"JURNALUL AFACERILOR"**, săptămînal național de informație economică. **Vă oferă sistematic:** cotații de bursă; oportunități de afaceri; prețuri orientative pentru operațiuni comerciale normale pe piața internațională; prețuri de la marile centre comerciale de en gros și de la toate bursele de mărfuri din țară; legislație; licitații interne și internaționale; tîrguri și expoziții; studii și sinteze din lumea afacerilor; noutăți la zi despre mecanismul comerțului exterior (licențierea, contingentarea, facilități acordate în domeniu).
Doriți un abonament la "JURNALUL AFACERILOR" pe anul 1995?
Optați atunci pentru una dintre următoarele **modalități de abonare** și veți primi săptămînal această publicație: *DISPOZIȚIE DE PLATĂ* în contul RODIPET Iași - 401007240000426018, deschis la BancPost Iași; *DISPOZIȚIE DE PLATĂ* în contul "JURNALUL AFACERILOR" 303010501, deschis la BCR, Filiala Sector 3 - București; *MANDAT POȘTAL* în numele "JURNALUL AFACERILOR", cu menționarea contului acestui ziar - 303010501, deschis la BCR, Filiala Sector 3 - București; *ÎN NUMERAR*, la orice oficiu poștal din județ. Prețul unui abonament anual este **18500 lei**, iar pentru cei care dispun de căsuță poștală, 18200 lei.
Perioada de abonare: 24 octombrie - 20 decembrie 1994.
NU UITAȚI! oricare ar fi modalitatea de abonare, menționați neapărat pe documentele de plată adresa completă unde doriți să ajungă "JURNALUL AFACERILOR". **Pentru zona Moldova, puteți obține relații suplimentare la telefon/fax 036/460970.**

EDITORIAL

Alexandru LĂZESCU

Se reașează liniile geostrategice ale politicii mondiale (2)

Numai cîteva zile au separat reuniunea ***Consiliului de Cooperare Nord Atlantică*** de la Bruxelles de reuniunea la vîrf CSCE de la Budapesta iar săptămîna viitoare, la Essen, se vor reuni liderii țărilor din ***Uniunea Europeană***. Toate aceste mișcări pe eșicherul politic internațional par să semnalizeze apropiate clarificări în stabilirea viitorului cadru de securitate continental cu consecințe esențiale și pentru România.

Perioada următoare dispariției lui ***Mihail Gorbaciov*** de pe scena politică, simultan cu destrămarea Uniunii Sovietice și decesul formal al ideologiei comuniste ca dogmă oficială în Europa de Est, a marcat triumful absolut al Occidentului asupra Moscovei. Libertatea de manevră a fostelor țări comuniste creștea astfel sensibil, ***Kremlinul*** avînd pe cap probleme mult mai presante, cum erau cele legate de transferul de autoritate și de reprezentare la nivel internațional de la URSS către Federația Rusă și păstrarea sub control a tendințelor centrifuge ce se manifestau în interiorul imperiului. În plan practic însă ***Vestul*** nu a profitat decît în foarte mică măsură de această situație privilegiată. Motivele sînt multiple: operațiunea americană de menținere a păcii din Somalia care a degenerat repede stîrnind vii controverse la Washington, alegerile prezidențiale din Statele Unite în '92 care l-au adus la Casa Albă pe Bill Clinton, un lider preocupat mai mult de probleme interne în prima parte a mandatului său, conflictele din fosta Iugoslavie. Pe de altă parte, lumea occidentală însăși a cunoscut importante mișcări interioare și regrupări odată cu dispariția amenințării directe din partea Armatei Roșii și a dizolvării Pactului de la Varșovia. Cvasiunanimitatea din trecut a fost înlocuită mai întîi de ***"poziții nuanțate"*** pentru a se ajunge recent, în legătură cu criza bosniacă, la divergențe deschise între Statele Unite pe de o parte și aliații europeni din NATO pe de alta. După reunificare și aparenta depășire a dificultăților generate de restructurarea economică a landurilor din est, ponderea politică a Germaniei a crescut considerabil. Sprijinind desprinderea Croației și Sloveniei, ***Bonn***-ul și-a extins zona de influență de la Marea Baltică pînă la cea Adriatică controlînd astfel întreg centrul continentului european. Influența economică germană în Cehia, Polonia și Ungaria este covîrșitoare. Așa că, pe drept cuvînt, alături de Japonia, cea de-a doua forță economică a lumii, ***Germania***, cere să fie admisă printre membrii permanenți, cu drept de veto, ai Consiliului de Securitate ONU. Cealaltă putere majoră europeană, ***Franța***, și-a accentuat și mai mult binecunoscuta atitudine antiamericană cultivînd cu obstinație axa Paris - Bonn pentru a micșora în cît mai mare măsură influența Statelor Unite pe continent. Deși face eforturi considerabile pentru promova limba și cultura franceză pe glob, între altele și printr-o campanie susținută menită să obțină retranslarea emisiunilor RFI prin posturi locale și regionale, Franța descoperă pe zi ce trece că poziția englezei ca adevărată limbă universală e de neatacat. Terminologia în afaceri și management, în comunicații și limbaje de programare este una eminamente englezească. Producțiile cinematografice, muzica - de la rock n'roll la soul, jazz și country sînt dominate de americani, de spațiul anglo-saxon în general. ***Coca Cola, Pepsi Cola, hamburger, blue jeans, fast food***, au devenit cuvinte cu înțeles universal în Africa, Asia, America de Sud sau Europa. Sînt tot atîtea exemple ale dominației culturale americane spre frustrarea francezilor, care au ajuns pînă acolo încît să voteze o lege care să interzică utilizarea cuvintelor englezești în circuitul public. Parisul nu se poate pur și simplu acomoda cu statutul său de putere de mîna a doua în plan politic, economic și militar, deși e limpede că marile sale ambiții nu sînt susținute de o forță economică sau militară pe măsură. În schimb, Germania are suficiente argumente economice, mai ales că se pare că dificila perioadă de asimilare și transformare a landurilor răsăritene e aproape încheiată. Cu o populație de peste 80 de milioane, cu o monedă puternică, cu o excelentă infrastructură de transporturi și de comunicații, ***Germania reunificată*** dorește să se elibereze cît mai mult posibil de tutela americană chiar dacă, pe linia unei politici pragmatice promovată de cancelarul Kohl și în acord cu realitățile geografice care o plasează în imediata vecinătate a fostului spațiu sovietic, e sensibil mai prudentă atunci cînd se pune problema unei deconectări decisive de Statele Unite. Spre deosebire de Franța, Bonn-ul are o viziune mai puțin idilică despre gradul potențial de agresivitate al Rusiei așa că forțează admiterea cît mai rapidă a fostelor state comuniste în Uniunea Europeană în care e tot mai clar că Germania va deține un rol dominant, dar manifestă mai puțin entuziasm atunci cînd se pune problema extinderii NATO, organizație în care americanii sînt cei care fac regula jocului.

Toate aceste mișcări pe frontul occidental au fost posibile și datorită unei scăderi a interesului Washingtonului față de spațiul european. În ***Europa de Est*** există tendința de a plusa nejustificat importanța pe care Statele Unite o acordă regiunii. Asistînd anul trecut la Praga la un seminar internațional care s-a bucurat de prezența unor istorici de prestigiu de la Harvard, Yale și Cambridge, personalități cu un rol special în formularea politicii externe atît la Washington cît și la Londra, am constatat că interesul pentru fostele țări comuniste este inferior celui manifestat pentru spațiul asiatic sau pentru Orientul Mijlociu. Din acest punct de vedere e tot mai vizibilă în Statele Unite tendința de deplasare a orientării strategice din zona atlantică, o opțiune impusă în trecut de realitățile războiului rece, în cea a regiunii Oceanului Pacific. Profitînd și de această scădere a interesului american pentru regiunea europeeană Franța pare să-și amplifice eforturile de deconectare a Washingtonului de structurile de securitate continentale, ceea ce înseamnă în primul rînd destrămarea organizației ***NATO***, în care Statele Unite sînt vioara întîi, și înlocuirea acesteia cu un ***CSCE*** întărit care să acorde un rol special Moscovei, Franței și Germaniei mai degrabă decît Statelor Unite. Faptul este confirmat de recentele dezvăluiri făcute de canalul de televiziune ***CNN*** și de săptămînalul ***"Time"*** care vorbesc de astfel de manevre ale Parisului. Așa se și explică de ce președintele Mitterand susține deschis obiecțiile Kremlinului în fața planurilor de extindere a Alianței Nord Atlantice către răsărit. Dacă demersurile subterane ale Franței reușesc e un semn rău pentru Europa răsăriteană pentru că, dacă integrarea în NATO e un proces mai simplu care implică în principal eforturi pe linia armonizării structurilor militare, deci poate fi realizat într-un interval de timp relativ scurt, aderarea la Uniunea Europeană este mult mai complicată, trebuind atinse standarde economice și politice mai dificil de îndeplinit în perioada imediat următoare. Ori, din acest punct de vedere, există riscul ca măcar o parte dintre fostele țări comuniste, lipsite de protecția unui sistem de securitate continental, să revină mai mult sau mai puțin în orbita Kremlinului. ■

CAFEAUA DE DIMINEAȚĂ

Antologia preoților-scriitori: Ion Agârbiceanu

Aurel LEON

Mă aflam la Cluj, cufundat în "Fondul Sion" de la Biblioteca universitară, cam necăjit că acest valoros depozit de documente privind exclusiv Moldova nu rămăsese la Iași. Între orele de studiu, dădeam raite prin redacțiile celor două reviste clujene, spre a nu mă pierde de tot în apele trecutului. La "Tribuna", în sălile cu aer bătrîn și lumină de iatac tihnit, băcea cu vorbă domoală Dumitru Mircea, înghiontit parcă spre a iuți pasul de bătăioșii Ioni: Oarcăsu și Lungu. Dincolo, la "Steaua", jos, spre gară, era o atmosferă mai oficioasă, Aurel Rău acordînd un fel de audiențe. Împrietenit cu blîndul Ion Manițiu, pe care îl cunoșteam de pe cînd era secretar al lui Cezar Petrescu și care lucra acum în redacția "Tribunei", serile băteam străzile orașului, încercînd să mă cuprind de spiritul cetății. Astfel, m-am reîntîlnit cu delicatul om de reverie poetică Eugeniu Speranția, am mers împreună la Emil Racoviță și apoi la Raluca Ripan. Astfel, l-am acostat pe istoricul C. Daicoviciu, pe cînd lupta să nu intre buldozerul, cu fălcile lui devastatoare, într-un grup de case vechi, și am urcat cele o sută de trepte spre alba locuință a soților Maria și Aurel Ciupe, cu gherghelul ei așezat în seră și cu șevaletul lui în atelierul de sus, cu pleoapa sprijinită în ramurile unui măr domnesc. Cu toți aceștia am evocat cîte ceva despre Iașul cunoscut de ei în diferite ipostaze. Și iată că tot despre Iași am avut apoi prilejul să stau de vorbă, în taifas vesperal, sub binecuvîntarea unui abajur de culoarea tutunului blond, cu cineva care cunoscuse cetatea mai mult prin revista "Viața românească", decît călcînd-o cu piciorul, într-o epocă decisivă ca destin literar atît pentru publicația ieșeană, cît și pentru scriitor. E vorba de perioada din preajma lui 1907, cînd i-au apărut "Fefeleaga", "Luminița", "Popa Man" și alte povestiri bine primite în cercul viețiștilor. Cel inoportunat de vizita mea era bătrînul Ion Agârbiceanu, care se pregătea să-și rotunjească vîrsta la cifra opt. Trăia la Cluj, într-o casă

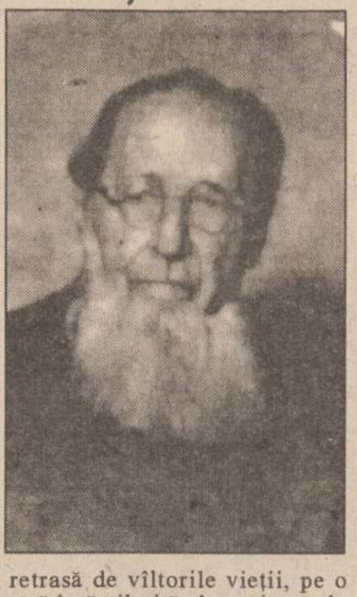

retrasă de vîltorile vieții, pe o străduță tihnită, înconjurat de urmași ca un patriarh. Apelez la adjectivul inoportunat datorită jenei resimțite de a scoate din lumea lui pe un asemenea creator de lume. Parcă a trebuit să deschid o istorie e literaturii și să cobor ceva dincolo de Sadoveanu, pe la începuturile prozei românești. După ce am călcat sub privirea lui aburită de dioptrii, timpul a rămas afară, acolo unde copacii zgribuleau sub o primăvară îndoielnică și lumea se grăbea. Cît am trecut prin vămile celor ai casei, nesiguri dacă e cazul să fie deranjat taica-bătrînu, am avut impresia că urc către un fel de foișor al seninului imperturbabil de deasupra norilor, de unde intuiești doar frămîntarea de jos. Cu un pled pe brațe, nemișcat în penumbra odăii cu miros de cărți vechi și de tutun cuvios, bătrînul stătea ca într-o strană a veșniciei, aparent împăcat cu toate. Bătînd la poarta sa, mă gîndisem la Gala Galaction și parcă văzusem ochii lui de veveriță sub sprîncene cercetătoare; parcă cineva îmi recitase din frămîntatul Vasile Voiculescu: "M-am băgat surugiu la cuvinte/ Le momesc cu văpăi, le hrănesc cu jăratec..."; poate că fusesem influențat și de un desen văzut la maestrul Aurel Ciupe, pregătit pentru numărul festiv al presei din viitorul septembrie și în care Agârbiceanu e stană de piatră, înfruntînd semeț furtunile. Ne aștepta un bunic frumos, cu privire împăcată sub bolta unei frunți dominante, cu liniile curgînd în barba bine îngrijită, totul tinzînd spre un rotund al schelăriei osoase, ca și cum învelișul pergamentos ar fi fost supt treptat de o forță interioară: nasul și mai coroiat, pleoapele grele, rictusul gurii ușor căzut... Dormita visînd, asemeni smeritului ieromonah Visarion, aflat într-a șaptea primăvară de așteptare, dintr-un fragment de "cugetări cu gîndul" pe care urma să-l publice revista "Steaua" (poate ultimul ieșit din condeiul lui Agârbiceanu). Între anunțarea de musafiri și intrarea noastră vătuită, pe vîrfuri, ca în amvon, trecuse o surcică de timp, așa că taicabătrînu ațipise. Se întreba Visarion, văzînd sobolul ucis de Partenie: "pentru ce are blana aceea minunată dacă sobolul nu are ochi să și-o vadă, dacă semenii lui nu o pot vedea, și nici omul? Pentru cine-i atîta frumusețe? Cine-o vede? Cine se bucură și se desfătează de blana lui?" Într-o fulgerare de gînd m-am întrebat ce forță lăuntrică l-a susținut pe acest scriitor să continue a zămisli nu zeci ci sute de cărți, perseverent și îndărătnic, indiferent la opiniile din jur, izolat de așa zisa "lume literară"? "Cartea trebuie să fie nu doar frumoasă, ci și folositoare, să crească puterile spirituale ale cititorului", se mărturisea dînsul prin 1932. Omul acesta a simțit nevoia organică, fiziologică să scrie, uite-l ce mîini puternice are, chiar cînd dreapta i se odihnește acum pe cartea căzută. Seamănă cu mîna lui Sadoveanu, grea în odihna-i binemeritată, obișnuită să comande condeiului rudimentar, cu peniță de oțel. De altfel, dacă privești mai bine, Agârbiceanu-omul seamănă acum cu toți cei pe care i-a admirat: Creangă, Sadoveanu, Tolstoi, Slavici, Iorga, Gala Galaction. Seamănă într-un fel și cu Eugeniu Speranția care m-a însoțit la bătrîn și care, cu plete curgătoare în jurul cheliei, pare un confrate întru profesie duhovnicească. Din nevoia de a-mi exprima admirația mă aplec și sărut mîna cu pete cafenii și gîrlițe albastre.

- Domnul! șoptește din obișnuință gazda pentru ca imediat să coboare la realitate: Aaa! De la Moldova! Fiți bine veniți la noi și iertați... Mîna ar vrea să întregească gîndul. Ce să iertăm? Că David Letiția, nora celei ce s-a numit Fefeleaga, povestea: "Am avut cartea cu "Fefeleaga". Și altele, ale pămîntului. Și le-am cetit, le-am cetit, le-a cetit și fata mea și vecinii din deal și cei din vale. Și au mers așa cărțile din mînă în mînă și s-au tot cetit pînă s-au rupt". (D.R. Popescu). Ori că, în 1906, pe cînd îi era musafir la București, Iorga l-a apostrofat: "Așa? Te-ai apucat să scrii și în revista celor de la Iași? Să știi că la "Semănătorul" nu mai ai ce căuta!"

- La Iași ați călcat, maestre?

- Nu doar la Iași, am călcat în toată Moldova cu piciorul, urmîndu-mi unitatea. La Bacău am făcut ceva popas, apoi la Roman. M-am simțit la mine acasă, în țara veche, eram la Eminescu, la Creangă și mai ales la Sadoveanu.

Printre fotografiile de album găsesc una făcută la Roman: soții Agârbiceanu și cei patru copii.

- Cu Sadoveanu m-am întîlnit pentru prima dată întîmplător la Sovata, unde era în trecere. Nu era mare diferență de etate între noi, vreo doi ani. Dar pentru mine Sadoveanu era ceea ce înțelegeam eu prin scriitor: omul care trece în cărți.

- Pe Ibrăileanu l-ați știut?

- Nu, că atunci erau vremuri tulburi, vremuri de bejenie. Pe urmă, eu n-am prea avut vreme de preumblări. Și pe-acolo, din munți, coboram anevoie la vale. Apoi umblam prin sate, am stat și pe malul Prutului, la Sculeni. Am dus-o tare greu.

Tăcere. Bătrînul se lasă cercetat, masiv în somnolența sa. A fost un bărbat voinic. Îmi amintesc evocarea din 1910 a lui Eugen Lovinescu: "Îl vedeai stîngaci în vorbă, necunoscînd oamenii ce-l înconjurau, dar mergînd cu fruntea sus, odihnindu-și seninii lui ochi peste măririle noastre ce nu-i speriau sfiiciunea pe care o puteai citi, totuși, în suflet". Corespunde cu afirmația lui Cezar Petrescu: "În toată opera lui strălucește o adîncă umanitate, un balsam alinător".

Privesc interiorul sobru, rafturi de lemn simplu, cărți și iar cărți, masă modestă, țigări uitate, cîteva tocuri ieftine, călimară pîntecoasă, și îmi amintesc o mărturisire mai veche a scriitorului: "Creația literară, ca orice creație, nu e o jucărie, ci un zbucium greu, uneori o plăcere, adeseori un chin pe care trebuie să-l birui". Omul acesta a făcut din scris unealtă de misionar, considerînd că scriitorul e un luptător pentru desăvîrșirea vieții contemporanilor săi. Așa a crezut și așa crede și acum, în apusul vieții sale curate ca un cristal și nimbată de autoritatea datoriei împlinite. Mîna tremură pe condei, dar sufletul său e de copil nevinovat, necunoscînd invidia, răutatea.

Pentru Eugeniu Speranția, cel care vede în Agârbiceanu un contemplativ liric, bătrînul dă citire unui scurt text care va apărea în "Steaua". Mi-am permis să rețin finalul: "Aflîndu-mă pe un prag de unde pot arunca o privire generală asupra activității mele literare, cred că pot avea mîngîierea că m-am silit și am luptat mereu ca în viața mea să se armonizeze omul cu scriitorul".

După ce am trecut hotarul dintre dulcea reverie și înfrigurata realitate, m-am trezit rostind cuvintele eroului din schița sa "Doi bătrîni":

- Doamne, tu Mărie, de mult suntem și noi pe lume, dar tot sfîrșitul e un nimic duios!

P.S. O editură ploieșteană pregătește o antologie a preoților-scriitori. Îmi solicită o evocare a lui Ion Agârbiceanu. I-o ofer cu plăcere și promit și una a preotului-scriitor ieșean Constantin Nonea. ■

POLIGON

Dorin SPINEANU

Din nou la mîna fabricanților de samahoancă?

Slavă-Domnului, a trecut și Ziua Națională și am ieșit din mlaștina discursurilor sforăitoare care atîta ne otrăvesc... Ne întoarcem, pas cu pas, ieșiți din amorțeala celor două zile de repaos care au fost patru, la grijile noastre cotidiene; la Reșița, oamenii au ieșit în stradă că nu le mai ajung banii nici de-o pîine și vor să discute cu primul ministru. Pînă la urmă, mahmur și cu un gust acru în gură, dl. Văcăroiu se va heliopurta. Nu știu ce va face acolo, dar e mai mult decît probabil (fiindcă e decembrie și oamenii se cam agită în această lună) că nu va fi cu desaga goală. Ministrul de finanțe și cel al industriilor vor fi punînd mînă de la mînă cîțiva leișori și nemulțumirea se va stinge ca o țigară aruncată într-o baltă murdară. Chestia asta nu va ține mai mult decît o plombă provizorie, dar domnii de la guvernare vor să-și petreacă în pace vacanțele - nu se uită ei la cîțiva bănuți, acolo... Încărcați în limuzine, chiuind de mama focului din sirene, păziți de hojmalăi cît malul, aleșii poporului (acești ambasadori de lux ai localităților din care provin) se gîndesc de pe acum la tăierea porcului, vin fiert și cabanele luxoase cu ospătărițe nurlii care le mai trezesc, vorba ceea, pofta de viață.

Estimp, amărîții strîng din dinți - ce-or pune sub brăduț de Crăciun? Ce-or da la copii? O da domnul Dubeț căldură? Dar Renelul lumină? O fi apă la RAJAC? Sau o fi RAJACUL la apă? Te întreabă și scoate cam cît o fi chilul de carne de porc în preajma Nașterii Domnului?

Da' vinul nu l'or scumpi? Întrebări, de, omenești... nu se cade ca dovlecii parlamentatori să se frămînte cu nimicuri ale ăstei lumi! Ei au altele, politică' înaltă, te pui?! Păi dacă, din greșeală și nu din voia domniilor lor, om intra sub umbrela NATO? Ce-or zice rușii? Nu-i bine să ne stricăm cu ei, că poate nu ne-au furat de-ajuns. Mai vor. Umblă înfuriați ca niște urși cu abcese în... falcă pe la toate mesele unde se împart zonele de influență. Da' ce treabă au domnii de la parlament cu toate astea? Să vină Crăciunul, zăpada ne-ngroape, ia trage iubito chila de vodcă încoace. Apoi, apoi "Noi sîntem români" și restul repertoriului că e patrioți, nu mănîncă o pîine de pomană. Ce-o mai fi, om vide, nu dau turcii...

Însă e clar, dacă nu dau turcii, dau rușii și putem spune fără teamă de greșeală (istoricii o pot confirma) că n-au luat turcii în ***șase sute de ani*** cît au luat rușii în zece. Burta lor fără fund mistuie orice: ăștia și conservele le mănîncă cu tot cu tablă că încă n-au învățat să le deschidă...

O spun sincer, mă îngrijorează vacanța parlamentară acum, în acest moment, cînd poate ni se hotărăște soarta pentru încă o sută de ani de singurătate; iarăși vom auzi oftîndu-se pe la mesele împărătești: "Mare latină în ocean slav!" și cu asta discuția despre România va lua sfîrșit. Iar marea latină va scrie cu chirilice, limba se va poci îngrozitor (cam ce vorbesc moldovenii de peste Prut acum), cultura se va strîmba spre Pușkin și Eminescu va fi uitat, încet-încet, așa cum se uită toate.

Ceea ce am scris eu mai sus nu-i o simplă distopie - poate fi și mai al dracului dacă ne lăsăm iarăși la mîna fabricanților de samahoancă. Iar dacă așa se va întîmpla (și va fi din vina domnilor conducători ai României de azi), atunci se știe că blestemele unui întreg popor vor lovi crunt pînă și în urmașii urmașilor celor pomeniți mai înainte.

Uu, iertați-mă, m-am ambalat, dar cum să nu te ambalezi cînd te strînge oleacă în spate de la frigul ăsta polar care-și întinde, iarăși, umbra lui gheață murdară ■

UNGHIUL DE TRAGERE

O tăcere complice

Val CONDURACHE

Partidul de guvernămînt s-a supărat pe generalul Florică în momentul cînd acela, nemaifiind pe funcție s-a apucat să facă destăinuiri. Generalul Florică nu este o excepție, e mai degrabă un sindrom. Pe toți îi apucă destăinuirile după ce sînt debarcați de pe postul pe care l-au ocupat. De ce nu o fac înainte? De ce nu denunță abuzurile, presiunile care se exercită asupra lor, provocările la care sînt supuși la momentul potrivit, adică atunci cînd se petrec toate aceste nereguli? Întrebarea nu este lipsită de o anume îndreptățire. Nu cumva, din dorința de a rămîne pe funcție, orice om încredințat cu o anumită răspundere intră în complicitate cu factorii puterii? Iar dacă se petrec abuzuri, tăcerea lui nu e cumva vinovată?

Lucrurile pot fi privite și în felul acesta. Un om de o desăvîrșită moralitate n-ar trebui să accepte nici măcar compromisul tăcerii. De ce o face? Probabil din motivul că vrea să facă bine, acolo unde e pus să conducă. Știe că după colț așteaptă alți zece, pe care nu-i interesează decît ciolanul. Motivația complicității prin tăcere, cu toate că fragilă, se întemeiază, în unele cazuri, pe buna credință, dar ea ascunde, cert, convingerea nemărturisită în caracterul providențial, dacă nu moral, al propriei prezențe acolo. Cine intră în jocul puterii, la oricare nivel al ei, este atins, cu voie sau fără voie, de toate maladiile ei, iar singurul remediu valabil este ieșirea din joc, mai înainte de primul compromis. Din păcate, judecătorii nu sînt în afară de culpă. Cei care-l judecă pe generalul Florică și pe alții ca el nu sînt instransigenții care se sustrag oricărui compromis, ci tot oamenii puterii și încă unii pentru care dubiul moral nu există.

Cam la fel stau lucrurile și în cazul soților Mooney. Povestea lor e cunoscută, nu mai trebuie să insist asupra ei. Cei doi, vinovați în fața legii, au beneficiat de un întreg concurs de împrejurări și au ieșit basma curată dintr-o situație care i-ar fi dus, în mod normal, după gratii. Nu mai intrăm în detalii. Întorși în Marea Britanie, primul lucru pe care îl fac soții Mooney, în semn de recunoștință pentru grațierea de care s-au bucurat a fost acela de-a denunța, într-un ziar de mare tiraj de acolo, condițiile de penitenciar din România. În răspunsul pe care îl dă acuzațiilor din presa britanică, dl. Traian Chebeleu se întreabă de ce soții Mooney, eliberați încă din luna iulie a acestui an, nu s-au plîns mai devreme de tratamentul din pușcăriile noastre. Cine ar fi făcut-o, în locul lor? Și ce s-ar fi întîmplat în aceste condiții?

În lumina moralei absolute, soții Mooney, vinovați în fața legii, pasibili de pedeapsă în orice regim, erau, hai să zicem așa, datori cu o licență. Grațiați de pedeapsa care li se cuvenea, erau obligați la tăcere, în semn de recunoștință. Noi, însă, deplasăm mereu întrebările normale de la rosturile lor. Ne supărăm pe generalul Florică ori pe soții Mooney pentru motivul că întrebările pe care le pun nu au fost puse la timp. Dar cărui om vulnerabil îi mai arde de întrebări cînd se teme pentru pielea lui? Adevărul începe să-l intereseze abia atunci cînd se simte la adăpost. Noi ne revoltăm de ingratitudinea lor, dar dăm la o parte miezul problemei. Întrebarea e alta: cum sînt, de fapt, pușcăriile noastre? Mint soții Mooney sau închisorile noastre sînt la fel de barbare ca în veacul trecut? Minte generalul Florică sau există corupție? E mai mare păcatul să renunți la o tăcere complice decît acela de a rămîne complice la neadevăr? ■

CRONICA ORTODOXĂ

Un volum închinat părintelui Stăniloae (I)

Dan CIACHIR

La 17 noiembrie 1993, părintele profesor Dumitru Stăniloae ar fi împlinit nouăzeci de ani. Cu patruzeci și două de zile mai înainte de această dată, Dumnezeu l-a chemat la Sine pe cel ce a fost numit ***arhiereul teologiei românești,*** iar îndată după moarte - Patriarhul aceleiași teologii.

Părintele Stăniloae și-a început cariera didactică la Sibiu, în 1929, unde a funcționat pînă în anul 1946, cînd noua stăpînire comunistă a impus transferarea sa la București, la Facultatea de Teologie de aici. Așa încît profesorii teologi sibieni se pregăteau să-i confere, în noiembrie 1993, părintelui Stăniloae titlul de ***doctor honoris causa*** al facultății lor. Cu același prilej, al împlinirii celor nouă decenii de viață, intenționau să-i ofere un volum intitulat "Persoană și comuniune - Prinos de cinstire preotolui academician Dumitru Stăniloae". S-a evitat cu înțelepciune cuvîntul "omagiu", atît de demonetizat în anii dictaturii roșii, dar trebuie spus că asemenea volume țin de tradiția academică. Cu prilejul unei cifre rotunde o personalitate era cinstită printr-un volum adunînd articole, eseuri, recenzii privitoare la opera și contribuția sa într-un domeniu, semnate de nume de rezonanță. Acestor pagini li se alăturau adesea texte privind dacă nu personalitatea sărbătorită, domeniul în care aceasta s-a ilustrat; în cazul nostru teologia.

Volumul "***Persoană și comuniune***" a apărut cu un an mai tîrziu, respectiv în toamna aceasta și este cu totul remarcabil. Inițiativa alcătuirii aparține unui mare istoric bisericesc, părintele profesor Mircea Păcurariu, decanul Facultății de Teologie din Sibiu, iar redactarea și selecția materiei, unui teolog cunoscut: diac. asistent Ioan I. Ică jr.

Impunător și sub aspect grafic, sobru, deschizîndu-se cu două fotografii ale părintelui Stăniloae din epoci diferite - tinerețe și senectute - volumul omagial însumează peste șase sute de pagini, cuprinde contribuții în limba română, în limbi de circulație și rezumate la sfîrșitul fiecărui text. Se adună pentru prima dată la un loc, în mod unitar, pagini consacrate părintelui Stăniloae în străinătate, la date diferite, de la prefața episcopului ortodox de Oxford, Kalistos de Diokleia, la versiunea engleză a "***Dogmaticii***", pînă la recenzia lui Virgil Ierunca la aceeași lucrare. Întîlnim în carte numele profesorului Tomas Spidlik, specializat în teologie ortodoxă, și al unor teologi precum André de Halleux sau Jürgen Moltmann ori Adolf Martin Ritter. O adevărată supriză pentru noi a fost lectura strălucitelor pagini, traduse în franceză, datorate Prea Sfințitului Atanasie Jevtici, Episcopul Herțegovinei (fost episcop de Vîrșeț), intitulate "***Prolegomene la o gnoseologie isihastă***". De la Mayendorf n-am mai citit, pe această temă, ceva la fel de frumos și de substanțial!

Teologia noastră este reprezentată prin cîțiva elevi ai părintelui Stăniloae, în frunte cu părintele Ion Bria și părintele Dumitru Popescu; de părintele Ioan I. Ică și preotul profesor Liviu Streza. Nu lipsește nici prostul obicei românesc de-a publica ***același text*** de două ori, dar cu titlul schimbat, cum face părintele profesor Dumitru Radu, care în volumul omagial de la Sibiu își publică studiul sub titlul "Coordonate și permanențe teologice în opera părintelui acad. prof. dr. Dumitru Stăniloae" (cf. pp.137 - 154), iar la București, în revista "***Ortodoxia***", nr. 3-4/1993, își botează aceeași compunere "O culme actualizată a gîndirii patristice" (pp. 35-76).

O piesă de rezistență a volumului omagial de la Sibiu este și "***Bibliografia sistematică***" (opera părintelui Stăniloae și comentariile asupra ei) alcătuită de Gheorghe F. Anghelescu și reorganizată de părintele Ioan I. Ică jr.; bibliografie aflată între paginile 16 și 67 ale volumului.

Este de remarcat că, cu excepția scurtului cuvînt introductiv al Patriarhului Teoctist și al paginilor intitulate "Generația Stăniloae" în care Mitropolitul Antonie al Ardealului face un rezumat al textelor inserate în lucrare, ierarhii Bisericii noastre sînt absenți. Deși, pe cînd era profesor, actualul Mitropolit al Moldovei, IPS Daniel, care este și traducătorul "***Dogmaticii***" părintelui Stăniloae în limba franceză, a semnat un scurt și remarcabil medalion care putea fi inclus în volumul de față.

Alături de oameni de cultură autentici, precum profesorii Duțu și Cândea, au pătruns în volumul editat la Sibiu și mireni buni la toate, precum Zoe Dumitrescu-Bușulenga. ***(va urma)*** ■

Din scrisorile, telefoanele și audiențele zilei

Responsabilitatea asupra informațiilor publicate la rubricile "Din scrisorile, telefoanele și audiențele zilei" și "Ultimul vagon poștal" revine reclamanților. Scopul acestor două rubrici este de a asigura un dialog între cititori și reprezentanții principalelor instituții publice. Semnatarii scrisorilor sînt rugați să folosească un limbaj decent și să nu facă acuzații nejustificate.

■ Litigiul s-a stins, dar ancheta continuă

Într-o notă publicată în "Monitorul" din data de 19 octombrie a.c., relatam despre dorința unui grup de 24 familii din satul Mădîrjești, comuna Bălțați, de a-și construi locuințe pe o suprafață de teren ce aparținea Stațiunii de Cercetări Pomicole Iași, ferma Sîrca, pentru care se oferea teren în schimb. Mizînd pe o eventuală aprobare, cu acordul primarului, cei în cauză au împărțit în loturi la 29 august a.c. respectiva suprafață de teren. Conducerea stațiunii nu și-a dat acordul pentru efectuarea schimbului de terenuri și, ca urmare, tinerii gospodari s-au retras de pe terenul fermei pomicole Sîrca, cu părere de rău că au cheltuit banii în zadar, plătind proiectul de extindere a vetrei satului. Peste cîtva timp, doi dintre ei Dumitru Anea și Ion Asăvoaie au fost chemați la postul de poliție al comunei Bălțați și cercetați ca inițiatori ai ocupării terenului stațiunii. Plutonierul major Mandache a luat declarații de la tinerii gospodari care au participat la împărțirea loturilor în ziua de 29 august, deși aceștia se retrăseseră de pe suprafața în litigiu. De la directorul Stațiunii Pomicole Iași, Emil Romingher, am aflat că unitatea nu a făcut vreo plîngere împotriva respectivilor săteni și nici nu a depus vreo cerere de despăgubire, deoarece nu s-au produs nici un fel de pagube. Sătenii se întreabă: de ce sînt cercetați și li se întocmește dosar, din moment ce nu există plîngeri și pagube?

■ Invenții românești premiate

Ion Larco, participant la Salonul Mondial al Invențiilor EUREKA '94, organizat la Bruxelles între 9-16 noiembrie, ne-a adus vești îmbucurătoare: încă cinci invenții românești au fost distinse cu medalii de aur și argint. Astfel, profesorul dr. ing. Nicolae Benchea, din Iași, a obținut medalii de argint pentru două invenții cu tema "Suprastructură de poduri de cale ferată și de șosele", inginerul Adrian Grădinaru, de la C.F.S., a primit medalia de aur pentru invenția "Mașină de tăiat bandă îngustă de plastic", capabilă să debiteze folii de plastic cu lățime de 0,1 mm (cît firul de păr), iar profesorului dr. ing. Spiridon Crețu, de la Universitatea Tehnică "Gh. Asachi", i s-a acordat medalie de argint pentru "Mașină de testat oboseala oțelurilor".

Demn de remarcat este faptul că arhitectul Roman Popa, din București, a primit medalia de aur și diploma de membru al Academiei de Cultură a Comunității Europene pentru lucrarea-invenție "Reoarhitectura", care prezintă metode de calcul pentru realizarea de construcții reorientabile sau cu fundații inverse, adică elemente de arhitectură a viitorului. După cum ne-a informat Ion Larco, această ultimă invenție, rodul muncii de o viață a arhitectului bucureștean, prezentată la un simpozion organizat în țară, a trecut aproape neobservată.

■ Păgubașul este dat în judecată

Camelia Beraru și Gheorghe Vizitiu din Iași, str. Văleni 12, aveau în proprietate, pe raza municipiului, 1,5 ha teren. Cu acest teren, Gh. Vizitiu a fost împroprietărit în 1945. În anii de agricultură socialistă, terenul a fost inclus în I.A.S. Miroslava. Conform Legii 18/1991, cu această suprafață cei doi deveneau acționari la întreprinderea agricolă de stat din Miroslava. Dar pe suprafața de pămînt pe care au avut-o în proprietate au primit titluri alte cinci persoane. Foștii proprietari, văzînd că alții pot primi titluri și pe pămîntul I.A.S., deși nu au avut niciodată teren în acea zonă, nu le-au permis acestora să intre în teren. Dar noii împroprietăriți nu s-au lăsat și i-au chemat în judecată pentru "tulburare de posesie". Din acest proces s-au consumat deja două termene. Toate eforturile de a anula titlurile de proprietate ilegal atribuite nu s-au soldat cu un rezultat favorabil, situația fiind în curs de judecare. Încurcate mai sînt căile de rezolvare ale acestei nefericite legi care poartă numărul 18/1991!

■ Actualitatea în catren

La Plenara Consiliului Național al Partidului Socialist al Muncii au avut loc dezbateri furtunoase în urma cărora poziția masivului prim vicepreședinte, bard oficial al ceaușismului, Adrian Păunescu, s-a întărit considerabil, datorită sprijinului acordat de "părintele" Ilie Verdeț. Totodată mi-am amintit că vajnicul senator a reînceput seria de spectacole gen "Cenaclul Flacăra":

Un adevăr i-aș spune poetului dibaci,
Elementar cum fuse și "oul lui Columb":
A mai cîntat în ode un "genial cîrmaci"
Care-a sfîrșit-o, bietul, intoxicat cu plumb.

Constantin IURAȘCU

În atenția agenților economici și a organizațiilor sindicale!

OFERTĂ VALABILĂ ÎN PERIOADA 1 - 10 DECEMBRIE 1994

S.C. EROM S.A.

vinde produse cosmetice EN GROS:

- marca FARMEC CLUJ
  0-9% sub prețul producătorului
- marca COLGATE - PALMOLIVE
  2-10% sub prețul producătorului
- marca SCHWARZKOPF
  prin IRENE, adaos comercial 0

Prețuri care sfidează orice concurență

Vă așteptăm în zona pasarela Nicolina, bl. 909
(prima stație de tramvai după Podu Roș)
Telefon/fax 032/125405. Program zilnic 8,00 - 20,30

☎ TELEFOANE UTILE

- ☎ **SALVARE: 961**
- ☎ **POMPIERI: 981**
- ☎ **POLIȚIE:** Inspectoratul Județean 146666, 140720, 146840; Municipiu - 146850; Serviciul Circulație - 140070.
- ☎ **SERVICII MEDICALE MOBILE (asistență medicală de urgență la domiciliu): 113130/569, zilnic între orele 7,00-23,00**
- ☎ **AGENȚIA C.F.R.: 147673**
- ☎ **INFORMAȚII GARĂ: 146333**
- ☎ **AUTOGARĂ: 146587**
- ☎ **TAXICOM, dispecerat: 953, 146593**
- ☎ **AGENȚIA TAROM: 115239**
- ☎ **INFORMAȚII AEROPORT: 178126**
- ☎ **STAȚII PECO: Baș Ceauș - 176865; Aurel Vlaicu - 175872; Bucium - 132891; Crișan - 112182; Păcurari - 164142; Sărărie - 147480.**
- ☎ **DISPECERATE: R.A. Gaz-Metan - 141737; R.A. Apă-Canal - 142451; Renel - 147070, deranjamente - 147070; Termoficare - 141956; R.A. Locuința - 112434; Telefoane - Deranjamente - 921; Protecția mediului - 147010.**
- ☎ **GARDA FINANCIARĂ: 114065, 112427.**
- ☎ **ADMINISTRAȚIA FINANCIARĂ: 143030**
- ☎ **NOTARIAT: 147574**
- ☎ **TRIBUNAL: 146300**
- ☎ **PROCURATURĂ: 146630**
- ☎ **CAMERA DE COMERȚ: 117757**
- ☎ **CENTRUL MILITAR JUDEȚEAN: 146370**
- ☎ **STATUL MAJOR JUDEȚEAN DE APĂRARE CIVILĂ: 147594**
- ☎ **HOTELURI: Moldova - 142225; Traian - 143330; Unirea - 142110; Continental - 114320; Sport - 137817.**
- ☎ **POLICLINICA CU PLATĂ: triaj informații - 117244**
- ☎ **OFICIUL JUDEȚEAN PENTRU PROTECȚIA CONSUMATORILOR: 145392.**

BOMBA DE CAUCIUC

Mare spaimă trăim de vreo cîteva zile, de cînd au loc discuții importante în legătură cu primirea țărilor din Europa de Est în NATO. Nici nu ne mai uităm prin ograda municipală sau județeană, deși s-au strîns destule chestii-socoteli, ochii noștri stau numai cu fața la Occident, de unde furăm informații prețioase pentru țară. Pentru că am înțeles, tocmai de aicea, de pe păturicea din Dumbrava Minunată, că ***acum se hotărăște soarta noastră pentru viitorii cincizeci de ani.*** Nu e de glumit deloc, așa e: Rusia nu acceptă ideea de a pierde influența asupra țărilor din fostul ***"Tratat de la Varșovia"*** și de accea a ieșit la bătaie cu mare tam-tam, crezînd că se află în anul 1968, cînd frații sovietici intrau în țările din "Tratat" cînd voiau șepcuțele lor marxist-leniniste. Lucrurile s-au schimbat, Rusia nu mai este o superputere planetară, ci o forță nucleară pur și simplu, la fel ca și multe alte țări. Evident, am săvîrși o gravă eroare să comparăm Rusia cu Franța, pentru că nu avem ce compara. Rusia e o țară uriașă, cît un continent, în vreme ce Franța e cît o gubernie din cele mici. Rusia și-a păstrat toate teritoriile moștenite de la țarism, în vreme ce Franța nici măcar limba franceză nu a lăsat-o drept moștenire în fostele colonii. Ce să mai vorbim, rușii sînt mari, în vreme ce franțujii au fost mari. Faptul că Franța are ceva rachete nucleare nu sperie pe nimeni.

Treaba cu ***"loviturile tactice nucleare"*** nu e chiar atît de simplă pe cît se zice. În cazul unui război mondiel (ferească Dumnezeu), este mai mult ca sigur că nu se va folosi armamentul nuclear, indiferent de situația de pe front. Nimeni nu-i nebun să apese primul pe buton, pentru că atunci și celălalt ar face-o. Avem un exemplu aproximativ de aceeași factură. În al doilea război mondiel, atît țările din Axă, cît și Aliații, dețineau ***arma chimică***. Întrebare: a folosit cineva arma chimică, în vreo etapă a războiului? Nu, deloc. Deși s-a numit ***"război total"***, a doua conflagrațiune mondială nu a beneficiat de utilizarea armei chimice. Pînă și Hitler, la demența lui, nu și-a permis să folosească arma chimică, nici măcar în declarații de amenințare. De ce? Pentru că ambele tabere știau care sînt efectele armei chimice, știau că la un atac cu gaze va urma un contraatac cu gaze, la fel de nimicitor. Așa și cu armele nucleare. Ele vor fi ținute bine mersi în hangare, iar războiul se va duce tot cu armamentul ***"clasic"***. Orice combatant se gîndește că e de preferat să piardă un război "clasic", din care se poate reface, în cîteva decenii, decît să-și asume riscul de a fi ras de pe fața pămîntului, adică de a dispărea din istorie.

Deci, stimați cetitori ai bombei de cauciuc, părerea noastră sună cam așe: tot război ***"clasic"*** va fi, tot armele ***"convenționale"*** vor intra în bătălie. Adicătelea, tot bocancul infanteristului hotărăște soarta unui război. În această idee trebuie tradus refuzul țîfnos al Rusiei de a admite intrarea țărilor din Europa de Est în NATO. Ursul de la Kremlin știe că țările est-europene constituie, de fapt, un fel de ***"coridor sanitar"***, care desparte teritoriile rusești de teritoriile Europei Occidentale. În caz de conflict armat, primele distrugeri, umane și materiale, s-ar desfășura în interiorul "coridorului", cu observația că, distrugerile ar fi mai mari înspre direcția în care țările Europei de Est îndreaptă armele. Tot felul de politologi încearcă să-și dea cu părerea în legătură cu calendarul intrării țărilor est-europene în NATO. Se fac previziuni dintre cele mai fanteziste, în care România, evident, chică pi locul doi, adică rămîne, împreună cu Bulgaria și Serbia, în sfera de influență rusească. Păi, domnilor politologi, dacă o singură țară din Europa de Est rămîne în sfera de influență rusească, degeaba sînt vîrîte celelalte țări în NATO. Rușii tot ar ajunge la Marea Adriatică și la Bosfor, adică ar controla Mediterana și ar ținti direct spre inima Europei.

Americanii sînt singurii care, în prezent, se pot pune în gură cu Kremlinul (peste cîțiva ani, probabil, va putea-o face și Germania). Ei bine, americanii par hotărîți să nu mai dea la pace cu rușii, cum au făcut-o la Yalta și (parțial) la Malta. Au văzut că rușii nici nu stau la discuții, că știu să speculeze inteligent orice moment de slăbiciune al Occidentului (cum fac în prezent, folosindu-se de eșecul penibil al trupelor ONU din Bosnia) și, de aceea, preferă să nu le dea nici un avans politic, oricît de mic ar fi. Aici șade șansa noastră, de a intra în NATO mai repede decît speram: dorința americanilor de a efectua un exercițiu de forță, pe care să-l înțeleagă atît Rusia, cît și aliații mai gălăgioși occidentali, cum ar fi Ton-Ton, care nu pierde nici o ocazie de a buciuma puncte de vedere exact pe dos decît cele americane (despre ton-toniada europeană am mai forbit, am convenit adicătelea că la dînșii e vorba despre teribile frustrări, acumulate începînd din momentul înfrîngerii de la Waterloo și pînă alaltăieri). Acuma, s-ar putea ca noi să nu avem dreptate și lucrurile să meargă așa cum zîc politologii, adică Europa de Est să fie împărțită în două, jumate la NATO, jumate la Kremlin. Da' tare frumos sună teoria noastră, de aceea ne-am gîndit să vă bucurați și dumneavoastră de dînsa!

LIZUCA și PATROCLE

ULTIMUL VAGON POȘTAL

Noii ostași ai partidului

În ultimele decenii au luat drumul înstrăinării și al străinătății foarte mulți reprezentanți ai elitei intelectualității române. Prea puțini dintre ei au devenit doar "înstrăinați" temporar și prea mulți "străini". De neam și de limbă, din nefericire. Așa se explică, poate, și disensiunile existente între românii din diasporă.

Mulți dintre intelectualii rămași la binele și răul pe care soarta le-a hărăzit acestui popor și-au purtat crucea prin toate hăurile Golgotei impuse atît de străinii-străini, cît și de "înstrăinații" și "străinii" de neam și de limbă.

Despre mulți dintre cei rămași în țară, fie în pușcăriile totalitare, fie în diverse munci care să le asigure cît de cît umilitoarea existență zilnică, s-a folosit termenul (intrat în nemurire datorită mai ales activiștilor "de la raion" și "caraliilor" de la închisorile și lagărele de concentrare, de "telectuali", ultima categorie socială după muncitori, țărani și ostași. Despre alți așa-ziși "telectuali", care prin anumite merite sau compromisuri dureroase s-au ridicat pe diverse trepte ale ierarhiei totalitare, se spunea că "abia au ieșit din opinci și ițari". Deci acești "telectuali" erau tot din rîndurile țăranilor, care-și aruncaseră opincile și ițarii la barierele orașelor și deveniseră, la normă, prin voința partidului-părinte, ostași de nădejde ai construirii societății socialiste multilateral dezvoltate. Era clar pentru orice minte oricît de obtuză că o societate fără "telectuali" nu prea are gustul potrivit. De aceea se impunea crearea lor pe orice cale.

A venit însă 1989, anul... revoluției atît de așteptate? al dărîmării totalitarismului? al revenirii la valorile autentice? al înlăturării imposturii, prostiei și obrăzniciei sălbatice? Ce a venit, în realitate, domnilor?? Există, în promovarea cadrelor și a încă multor practici vreo deosebire între trecutul totalitar și prezentul total tributar vechilor atitudini față de adevărații intelectuali și, în general, față de cultură, artă și știință? Vechii diriguitori ai destinelor suprastructurii s-au ridicat nu numai pe vechile fotolii, ci chiar pe noi tronuri pe care "Rivoluția" din '89 le-a pregătit cu mare pricepere "tovărășească" nu unei noi generații, pe drept meritorie, ci tot vechilor "telectuali" ieșiți din "opinci și ițari" și deveniți ostași de nădejde ai partidului. Au existat doar atîtea instituții academice de pregătire a cadrelor: Școala de literatură (sau de poeți), facultățile muncitorești, Academia "Șt. Gheorghiu" ș.a.). Rog pe orice cititor să nu mă acuze de rea-credință față de uriașele valori pe care țărănimea română le-a dăruit, de-a lungul întregii noastre istorii, binelui acestui popor. Nu împotriva țăranului cu aură de mare creator și chiar de sfînt mă revolt, ci împotriva acelor progenituri fătate la duzină din îngemănări de cîrpe și izmene peticite, care au acaparat decenii la rînd, fără nici un merit real, întreaga noastră viață culturală și care-și arogă în prezent dreptul de a le dirigui în mod "tovărășesc".

Nerușinarea acestor "lichele", cum le-a denumit pe drept G. Liiceanu, a devenit nu numai grețoasă, ci de-a dreptul insuportabilă! Ba, mai mult, se vehiculează ideea că unii "telectuali" mai noi și care au fost promovați în diverse funcții după "Rivoluție" trebuie să se înregimenteze cît mai repede cu putință în rîndurile partidului puterii, cu alte cuvinte în viitorul partid unic al clasei muncitoare. Altfel li se vor depista, mai devreme sau mai tîrziu, grave abateri și vor fi aruncați peste bord de "rivoluționarii" de la vîrful piramidei. Precedentele sînt concludente.

Ce crezămînt mai poate avea puterea în rîndurile adevăratelor valori de conștiință și creativitate ale acestui popor, odată ce ucide cu atîta perfidie idealurile pentru care s-au jertfit atîția nevinovați?

Dumitru VACARIU,
IAȘI

ZIMBRU SA IAȘI

O firmă care știe să-și protejeze consumatorii !

REDUCERE 25%

pe perioada sezonului rece, la produsele fabricii.

Produs	UM	Preț vechi	Preț nou
BERE ZIMBRU	1/2 l	~~306~~	240
BERE MOLDOVA	1/2 l	~~370~~	280
BERE ZIMBRU pasteurizată	1/2 l	PRODUS NOU	260

■ prețurile nu includ TVA

Asigurăm transport la tarife deosebit de avantajoase.

6600 Iași, b-dul Chimiei nr. 2
tel. 032/13.72.60 (comp. Desfacere)
fax: 032/23.28.60

TV EUROPA NOVA
canal 54

Joi, 8 decembrie, ora 17,30,
urmăriți emisiunea

AGORA

Ar putea renaște
mișcarea legionară?

Interviu cu Șerban Milcoveanu, fost președinte al Uniunii Naționale a Studenților Creștini din România
(partea I)
Redactor: Lucian Dîrdală

CARNETUL ZILEI

✝ Cv. Pataple și Sofronie; Sf. Ap. Sosten, Apolo, Tihic și Cezar

-3° — 9° C
VREMEA

Vremea va fi relativ caldă pentru această perioadă. Cerul va fi variabil, mai mult acoperit în zonele unde ceața va fi persistentă. Cu totul izolat este posibil să burnițeze slab. Valorile temperaturilor maxime vor oscila între 6-9 grade Celsius, iar minimele între -3 și 0 grade Celsius. **(Mihaela GÎRȚU - Centrul de Prevedere a Vremii Bacău)**

TVR BUCUREȘTI

TVR 1 7,00 TVM. Telematinal ■ 10,00 Actualități ■ 10,05 Limbi străine. Engleza americană. ■ 11,05 Film serial: Mala Mujer (r - 2 ep.) ■ 12,40 Desene animate: Șevalet și Macaronița ■ 13,10 1001 audiții. ■ 14,00 Actualități ■ 14,10 TVR Iași. Est Meridian ■ 15,05 TVR Cluj-Napoca. ■ 16,00 Actualități ■ 16,10 Microrecital Blue System. ■ 16,20 Flautul lui Pann și grația feminină. ■ 16,40 Sub semnul întrebării. ■ 17,40 Milenium. Soluția "atomică" - distrugere sau speranță? (I). ■ 18,25 Desene animate: Legenda lui Zorro ■ 18,50 Tragerea obișnuită Expres și excepțională Loto ■ 19,00 Medicina pentru toți. ■ **19,30 Film serial pentru tineret: Salvați de clopoțel** (SUA, 1994) ■ **20,00 Actualități.** ■ **20,45 Film serial: Om bogat, om sărac** (SUA), ep. 6 ■ 21,40 Studioul economic. ■ 22,20 Reflecții rutiere. ■ 22,40 Nicolae Sabău - un glas și un nume pentru cîntecul maramureșan. Emisiune de Elise Stan ■ 22,55 Simpozion. "În căutarea autorului..." Nicolae Breban în umbra ultimei cărți: "Confesiuni violente"; Eveniment la galeriile "Catacomba": expoziția Simona Runcan. Rubrică de Maria Magdalena Crișan; Lena Constante; Premiu "Lucian Blaga" acordat de Academia Română pentru anul 1993. Emisiune de Lucia Negoiță ■ 23,40 Actualități ■ **0,00 Film serial: Forsyte Saga** (Anglia), ep. 21

TVR 2 7,00 La prima oră ■ 9,00 Ora de muzică. ■ 9,05 Video-clipuri ■ 10,00 Telejurnal Worldnet ■ 10,30 America muzicală. Blues sub clar de lună (V). California (Worldnet USIA). Redactor Zeno Rădulescu ■ 11,30 Desene animate ■ 12,00 Civilizația pe meridiane. ■ 13,40 Confluențe (r) ■ 14,10 Magazin social. ■ 15,00 Limbi străine. Engleza americană (r); Germana (r) ■ 16,00 Desene animate: Dogtanian ■ **16,30 Film serial: Succesoarea (Brazilia)** ■ 17,00 Ceaiul de la ora 5. Invitat: Adrian Năstase; ■ 19,00 Emisiune în limba germană. ■ 20,00 Actualități ■ 20,40 Ritmuri muzicale ■ 21,00 TVM. Mesager ■ 21,30 Formula 3. ■ **22,00 Cinematograful de artă: Misterul de la Oberwald** (Italia, 1980). ■ 0,10 Eurogol. ■ 0,40 Video-clipuri.

TV SATELIT

RTL

6,30 Bună dimineața, Germania! ■ 10,05 Kojak: "Moartea unei martore" ■ 11,00 Bogat și frumos ■ 11,30 Timpul dorului ■ 12,00 Premiul este fierbinte. Show-joc cu Harry Wijnvoord ■ 12,30 Duel familial cu Werner Schulze-Erdel ■ 13,00 RTL - jurnal de prînz ■ 13,30 Springfield Story ■ 14,15 California Clan ■ 15,10 Pasiunea ei e crima: "Porumbelul de pe acoperiș" ■ 16,00 Ilona Christen: "Viața de după crimă" ■ 17,00 Hans Meiser: "Ocultismul" ■ 18,00 Jeopardy! Gimnastica minții cu Frank Elstner ■ 18,30 Printre noi ■ 19,00 Bogat și frumos (r) ■ 19,30 Exploziv - telegraf. Boulevard-News prezentat de Frauke Ludowig ■ 19,45 RTL - actual ■ 20,10 Exploziv - magazin. Moderator Barbara Eligmann ■ 20,40 Timpuri bune, timpuri rele ■ 21,15 Orele deciziei. Destine în discuție. În direct cu Hans Meiser: "Moartea prințesei" ■ 22,15 Clinica orașului: "Lucrul șefului" ■ 23,15 Santinela: "Lumina roșie/Lumina albastră" ■ 0,10 Gottschalk. Late Night Show cu Thomas Gottschalk ■ 1,00 RTL - jurnal de noapte cu Heiner Bremer ■ 1,30 RTL - show de noapte cu Thomas Koschnitz (r) ■ 2,15 Kojak (r) ■ 3,15 Pasiunea ei e crima (r) ■ 4,10 Ilona Christen (r) ■ 5,05 Hans Meiser (r) ■ 6,00 Exploziv - magazin (r).

PRO 7

7,00 Desene animate ■ 8,15 Flipper (s) ■ 8,45 Familia Walton (s) ■ 9,40 Mica noastră fermă (s/r) ■ 10,35 Îngerii lui Charlie (s) ■ 12,30 Compania a treia (s) ■ 13,00 O agentă inimoasă (s.p.) ■ 14,00 Îngerii lui Charlie (s) ■ 15,00 Arabella Kiesbauer (show) ■ 16,00 Dynasty (s) ■ 17,00 Mica noastră fermă (s) ■ 18,00 Desene animate ■ 19,25 Familia Simpson (d.a.) ■ 19,55 Rock'n Roll Daddy (s) ■ 20,25 Alf (s.co) ■ 21,15 Accident în Munții Stîncoși (f., SUA, 1993) ■ 23,00 Legea marțială (f.a., SUA, 1991, p.II), cu J. Wincock ■ 0,40 Războiul lumilor (s. SF) ■ 1,35 Renegade (s/r) ■ 2,40 Arabella Kiesbauer (r) ■ 3,40 Reluări seriale.

MTV

7,00 Matinal, cu Maria ■ 8,30 Dans în aer liber, cu Eric ■ 11,00 Ingo, cu mix-ul dimineții ■ 13,00 Muzică soul, cu L. I'Anson ■ 14,00 Mari hituri, cu Pip Dann ■ 15,00 Mix-ul dupăamiezii, cu Enrico ■ 17,00 Sport la MTV, cu D. Cortese ■ 17,30 Coca Cola Report ■ 17,45 Noutăți cinematografice, cu Ingo ■ 18,00 Știrile zilei ■ 18,15 3 din 1 ■ 18,30 Dial MTV, cu Enrico ■ 19,00 Muzică nonstop, cu Marijne ■ 20,00 Pulsul modei, cu Marijne ■ 21,00 Mari hituri, cu Pip Dann ■ 22,00 Most Wanted, cu Ray Cokes ■ 23,30 Beavis & Butt-head (d.a.) ■ 1,30 Sfîrșitul? cu Davina și Hugo ■ 3,00 Muzică soul, cu L. I'Anson ■ 4,00 Dans în aer liber, cu Eric ■ 5,00 Nocturna video.

EUROSPORT

9,30 Gimnastică aerobică ■ 10,00 Echitație - Campionatul Mondial la sărituri peste obstacole din Los Angeles, SUA (selecțiuni) ■ 11,00 Eurotenis - Cupa Davis și Finala ATP la dublu (selecțiuni) ■ 12,00 Dans: Latin and Standard Amateur Dutch Open, de la Slogharen, Olanda ■ 13,00 Fotbal - Samba fotbal (selecțiuni) ■ 15,00 Automobilism - Cursa Campionilor din Grand Canaria, insulele Canare (selecțiuni) ■ 16,00 Magazinul sporturilor cu motor ■ 17,00 Cursa camioanelor - Cupa Europeană (selecțiuni) ■ 17,30 Eurofun - divertisment sportiv ■ 18,00 Snowboarding ■ 18,30 Triatlon - Campionatul Mondial ITU de la Wellington, Noua Zeelandă ■ 19,30 Motociclism - Campionatul Mondial 1994 ■ 20,30 Știri sportive - rezultate, comentarii, analize ■ 21,00 Arte marțiale ■ 22,00 Wrestling - cei mai mari "monștri" ai acestui sport vor lupta într-un spectacol tipic american ■ 23,00 Fotbal - Cupa UEFA, turul III ■ 0,30 Fotbal - Liga Campionilor ■ 2,00 Știri sportive - Cronica sportivă a celor mai recente competiții.

TELE M

7,00 J 'Tele 'M (magazin matinal de informații, muzică, divertisment) ■ **8,00 Film artistic: Prietenii.** Regia Lou Antonio. Cu: George C. Scott, Don Ameche. O comedie cu doi cetățeni onorabili... și o sumă de bani, bineînțeles, nu lei românești ■ 9,30 Observator București ■ 10,30 Închiderea emisiei ■ 18,00 Total 'M Știri ■ 18,15 Actualitatea ieșeană (informații, interviuri, reportaje) ■ 19,00 Documentar Worldnet ■ 19,30 Music box ■ 20,00 Desene animate ■ **20,30 Film în serial: Sîntem 7**. Episodul 7 ■ **21,30 Film artistic: Sergentul Matlovich** (dramă). Regia Paul Leaf. Cu: Brad Dourif, Frank Converse ■ 23,00 Închiderea emisiei.

EUROPA NOVA

10,00 Deschiderea programului de dimineață ■ 10,05 Mati Nova - emisiune-magazin ■ 11,00 Lumea la microscop. Sumar: S.O.S. Naufragiat; Muntele despicat (I); Castelele lui Wallenstein ■ 12,00 Infonova ■ **12,10 Film: "Acuzat și condamnat"** (r) ■ 13,35 Lecturi paralele. "Impactul Revoluției Franceze la sfîrșit de ciclu istoric". Invitat: prof. univ. dr. Al. Zub, membru corespondent al Academiei Române. Realizatori: Gabriela Scurtu-Ilovan, Lucian Dîrdală ■ 14,00 Închiderea programului de dimineață ■ 17,00 Deschiderea programului ■ 17,05 Veniți cu noi la cinema ■ 17,30 Agora. Film documentar: "Arhivarii dosarelor - Agenția Gauck"; "Ar putea renaște mișcarea legionară?" - interviu cu Șerban Milcoveanu, fost președinte al Uniunii Naționale a Studenților Creștini din România (partea I). Redactor: Octavian Păcuraru. Realizator: Lucian Dîrdală ■ 18,15 TV Shop ■ 18,35 Desene animate ■ 19,00 Infonova ■ 19,35 Reporter Europa Nova - "Case la Casa SRL". Redactor: Elena Dumitrescu ■ 20,00 Videoclip '94 ■ 20,30 Vademecum - "Psihiatria - Cenușăreasa medicinei" Interviu cu medic psihiatru Cicerone Postelnicu; Reportaj la Spitalul de Neuropsihiatrie Socola. Realizatori: Violeta Calinciuc, Irina Lipovan ■ **21,00 Film artistic: "Scufundați Green Peace"** (prod. SUA; regia: Michael Tuchner; cu: Jon Voight, Sam Neill) ■ 22,30 Infonova ■ 22,40 Aici Europa Nova. "Viața la periferie". Realizatori: Vasile Braic, Ninel Berneagă ■ 23,40 Magazin sportiv ■ 0,00 Închiderea programului.

TVR IAȘI

Orele 14,10-15,05 , pr. 1 - EST MERIDIAN MAGAZIN Note, știri și reportaje din Moldova ■ Monumente ale naturii: Arbori rari în județul Vaslui ■ Sub semnul întrebării: Oameni sub vremuri ■ Vedete în recital ■ Sport: Actualitatea competițională în județele Moldovei ■ Video-clipul emisiunii. Redactori: Ioana Lungeanu, Dan Trofin.

ZILELE TEATRULUI PENTRU COPII ȘI TINERET

În cadrul Zilelor Teatrului pentru Copii și Tineret, Teatrul "Luceafărul" prezintă astăzi:
- ora 12,00: ***"Concert"*** - spectacol susținut de Teatrul de păpuși din Vinnița (Ucraina);
- ora 14,30 - Premiera ***"Dănilă Prepeleac"***;
- ora 16,00 - închiderea manifestărilor.

TEATRUL NAȚIONAL "VASILE ALECSANDRI"

Teatrul Național "Vasile Alecsandri" prezintă astăzi, ora 18,00, la Sala Studio, spectacolul cu piesa ***"Anecdote provinciale"*** de Al. Vampilov.

CENTRUL CULTURAL FRANCEZ

Centrul Cultural Francez, în colaborare cu Academia de Artă "George Enescu", organizează astăzi, la orele 19,00, în sala 1 a C.C.F. o seară de muzică franceză. În program - liedur și arii din opere, în interpretarea studenților Academiei de Artă. Prezintă prof. univ. George Pascu.

FARMACII DE GARDĂ

Farmacia nr. 2 Piața Unirii (tel. 116029).

SPITALE DE GARDĂ

Spitalul "Spiridon" (tel. 142730): Clinica a II-a Medicală; Clinica I Chirurgie; **Maternitatea "Cuza Vodă"** (tel. 143320).

CINEMATOGRAFE

■ Cinematograful **"Victoria"** (Telefon: 112502); 2-8 decembrie 1994 - orele: 9; 11,30; 14; 16,30; 19,00; **"Singur împotriva președintelui"**. Producție SUA, 1994. Thriller cu substrat politic. În rolul principal: Harrison Ford.

■ Cinematograful **"Republica"** (Telefon: 114327); 2-8 decembrie 1994 - orele: 9; 11; 13; 15; 17; 19; **"Substituirea"**. Producție Franța, 1993. Thriller psihologic de Claude Zidi. Cu: Patrick Bruel, Sandra Speichert, Jean Yanne. Premieră.

■ Cinematograful **"Copou"** (Telefon: 145738); 2-8 decembrie 1994 - orele: 9; 11,30; 14; 16,30; 19; **"Lupul"**. Producție SUA, 1994. Horror modern cu Jack Nicholson și Michelle Pfeiffer.

■ Cinematograful **"Dacia"** (Telefon: 164740); 2-8 decembrie 1994 - ora 9 **"The Flintstones. Noi aventuri în epoca de piatră"**. Producție SUA, 1994. Orele 11; 13; 15; 17; 19 - **"Dublă amenințare"** - producție SUA, 1992, film polițist.

cotidian de informații
Monitorul
monitorul expres

Str. Smîrdan nr. 5 ■ Tel. 17.25.57 (centrala) ■ Fax 14.45.77 ■ Publicitate tel./fax 14.47.76

■ REDACTOR ȘEF - Dan Radu
■ REDACTOR ȘEF ADJUNCT - Ovidiu Șimonca
■ SECRETARIAT GENERAL DE REDACȚIE - Eugen Leonte, Marius Cristian (int. 21)

ȘEFI DEPARTAMENTE:
■ Eveniment local: Toni Hrițac (int. 14)
■ Investigații: Vali Știrbu (int. 14)
■ Eveniment național și internațional: Cristian Racu (int. 19)
■ Economic: Costel Stroescu (int. 24)
■ Cultură: Dorin Popa (int. 19)
■ Sport: Eugen Florescu (int. 17)
■ Redactor de serviciu: Constantin Iurașcu (int. 20)
■ Fotoreporter: Constantin Plop
■ Grafică: Lucian Amarii, Daniel Melinte
■ Publicitate: Cristina Labonțu (int. 18, fax 144776)
■ Difuzare: Mihai Tudose (int. 15)
■ Contabilitate: Antoneta Filip (int. 13)

NORD-EST PRESS
- agenție de presă -
Str. Smîrdan nr. 5 ■ Tel. 17.25.57 (centrala) ■ Tel/Fax 27.04.13
■ EDITOR: Mona Dîrțu

EDITOR
NORD-EST
Str. Smîrdan nr. 5 ■ Tel. 17.25.57
■ Fax 14.45.77

Director general:
ALEXANDRU LĂZESCU
Director editor:
FLORIN ZAMFIRESCU
Director de marketing:
CEZAR CALUSCHI
Director executiv:
GABRIEL RUSU

ABONAMENTELE se pot face la orice Oficiu Poștal din țară.
MONITORUL figurează în catalogul Presei interne la poziția 838.

TIPAR OFFSET: MULTIPRINT, Iași str. Sf. Lazăr nr. 49

MONITORUL EXTERN

Iranul este acoperit de justiția franceză

Pedepse grele pentru asasinii fostului premier iranian

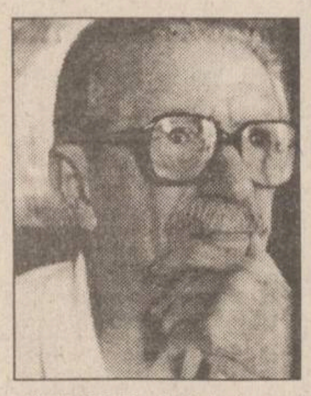

Un tribunal francez i-a condamnat pe doi iranieni acuzați de asasinarea, cu doi ani în urmă, a ultimului premier din timpul șahinșahului Iranului. ***Chapour Bakhtiar*** **(foto)**, împreună cu un apropiat al său, a fost înjunghiat și strangulat în apartamentul său din Paris, în timp ce poliția asigura paza blocului în care locuia. Tribunalul a decis ca unul dintre cei doi asasini, ***Ali Vakili Rad***, să ispășească o sentință pe viață, iar complicele său, ***Massoud Hamdi***, fostul șef al biroului de la Paris al Radioteleviziunii iraniene de stat, să fie închis pentru zece ani, din care va trebui să execute cel puțin două treimi. În timpul procesului, acuzarea a susținut că în spatele acestui asasinat se află Guvernul iranian, acuzație negată de Teheran. Un al treilea inculpat, ***Zeynalabedine Sarhadi***, a fost achitat, el recunoscînd faptul că i-a condus cu mașina pe cei doi criminali la reședința victimei, afirmînd însă că nu le cunoștea intențiile. Procuratura susține că Sarhadi, care face parte din familia actualului președinte iranian, ***Ali Akbar Hashemi Rafsanjani***, a făcut legătura între asasini și serviciile secrete iraniene. Prin disculparea sa, Franța evită un incident diplomatic, deoarece, dacă ar fi fost dovedită implicarea Iranului în asasinarea lui Bakhtiar, Parisul ar fi trebuit să impună sancțiuni politice Teheranului. "***Iranul nu a fost condamnat, iar acest lucru transformă procesul într-un eșec***", a declarat ***Francoise Rudetzki***, lidera organizației pentru drepturile omului "SOS-Attentats". Văduva fostului prim-ministru, ***Chahintaj Bakhtiar***, vizibil îndurerată, a afirmat în fața reporterilor: ***"La ambasada iraniană toată lumea o să se bucure și o să ridiculizeze justiția franceză"***. Asasinarea lui Bakhtiar și a secretarului său personal, în 1991, a fost cel mai spectaculos dintre atentatele cărora le-au căzut victime diverse personalități iraniene din exil. Cei doi au fost găsiți cu gîturile tăiate, la reședința pariziană a fostului premier, în ciuda supravegherii permanente pe care o exercita poliția franceză în jurul clădirii.

Problema experiențelor cu arma chimică

Rusia își continuă programul militar cu arme chimice

La Moscova a avut loc o conferință de presă a organizației Greenpeace în legătură cu situația de pe poligonul de experiențe cu arme chimice din satul Șihan, regiunea Saratov. S-a descoperit că și în prezent au loc explozii pe acest poligon. După cum a declarat președintele Uniunii pentru securitate chimică, Lev Feodorov, primele experiențe cu arma chimică în URSS au avut loc la începutul anilor '30 și au fost continuate pînă în anii '60. Numai în vara anului trecut, aproximativ 200 de locuitorii din Șihan au adresat plîngeri în legătură cu apariția unor erupții dermatice. În zonele învecinate, numărul îmbolnăvirilor de cancer a crescut. Rata mortalității din acest ținut depășește de două ori indicele pe întreaga Rusie. După părerea participanților la conferința de presă, experiențele pe acest poligon trebuie stopate și poligonul închis, dar conducerea poligonului nu vrea să audă de așa ceva. În prezent nu există o metodă sigură de distrugere a armei chimice, iar exploziile în aer liber ale armamentului chimic sînt interzise.

Idei originale

Ororile trecutului tulbură încă societatea cambodgiană

Regele ***Norodom Sianuk*** **(foto)**, al Cambodgiei, s-a oferit să contribuie cu 20.000 de dolari la incinerarea și înmormîntarea craniilor și oaselor umane expuse într-un muzeu dedicat memoriei celor uciși de khmerii roșii în anii '70. Guvernul a aprobat propunerea Regelui de a se organiza o ceremonie budistă de înmormîntare a rămășițelor pămîntești. Dar, potrivit relatării corespondentului BBC în Cambodgia, propunerea a declanșat o dispută între cei care consideră expunerea acestor relicve drept grotescă și cei care o consideră un omagiu adus celor peste un milion de oameni care au murit în timpul regimului ***Pol Pot***.

Corupția italiană nu poate fi învinsă

Lupta fără perspective contra corupției la nivel înalt

Anunțîndu-și demisia din postul de anchetator și din Departamentul judiciar italian, ***Antonio di Pietro***, care a condus lupta împotriva corupției la nivel oficial, a declarat că este profund îndurerat și că nu mai poate tolera faptul că fiecare decizie juridică a sa a fost interpretată ca îndreptată împotriva unei anumite persoane sau unui anumit lucru. Alți membri ai echipei dlui di Pietro au afirmat că-și vor continua activitatea, care va cuprinde și apropiata audiere a premierului ***Silvio Berlusconi***. Corespondentul BBC la Roma relatează că cererea de eliberare din funcție a lui di Pietro reprezintă un protest față de ceea ce el consideră a fi o ingerință inadmisibilă a noului regim politic condus de Silvio Berlusconi.

În ancheta pe care o conduce, di Pietro urma să-l interogheze pe premier luna aceasta. Chiar înaintea anunțării demisiei sale, di Pietro a cerut tribunalului din Milano să aprobe o pedeapsă de opt luni închisoare pentru liderul unui partid din actuala coaliție guvernamentală, Umberto Bossi, acuzat de a fi acceptat mită în scopuri de afaceri. Di Pietro a declarat că părăsește Departamentul juridic cu inima îndoliată și fără nici o ofertă de slujbă.

Cum a eliberat KGB-ul Europa

■ ***la cinci ani după căderea zidului Berlinului, jurnalistul britanic John Simpson arată în revista "The Spectator" cine a cauzat prăbușirea dictatorilor est-europeni***

Mulți istorici și jurnaliști nu au încredere în teoriile conspirativității. Ei știu că realitatea arată cîteodată altfel: entropia și legea lui Sod explică cele mai multe evenimente.

Presupunerea că în spatele oricărui mare eveniment trebuie să fie cineva (un grup de persoane motivate politic) nu este mereu acceptată. Și totuși...

Cu ocazia celei de a cincea aniversări a căderii zidului Berlinului, s-au difuzat multe emisiuni TV și s-au scris multe articole privind "efectul dominoului" al anului 1989: Ungaria și-a deschis granițele cu Austria, apoi guvernul Germaniei de Est a redeschis căile de comunicație cu Berlinul de Vest. Opt zile mai tîrziu, o demonstrație pașnică în Praga a fost reprimată cu violență de către autoritățile cehoslovace și aceasta a provocat căderea guvernului; în 21 decembrie mulțimile din piața principală a Bucureștiului l-au forțat pe președintele Ceaușescu să fugă.

Ce scop ar fi putut avea conspirațiile? Există indicii clare că poliția secretă est-germană, cea cehoslovacă și cea română au colaborat cu KGB-ul, care sprijinea atitudinea reformistă a lui ***Mihail Gorbaciov***. Se dorea înlăturarea vechilor lideri conservatori în aceste trei țări și înlocuirea lor cu simpatizanți ai regimului glasnost-ului și perestroikăi, lideri ce ar fi urmat să colaboreze cu noua Uniune Sovietică, reformată și ea. Planul a reușit în prima parte, dar nu și în cea de-a doua: vechea gardă a fost înlăturată, dar numai în România a venit la putere un guvern comunist reformist; în scurt timp, chiar și în Rusia marxism-leninismul s-a prăbușit.

În mai 1990, o disidentă cehă i-a prezentat jurnalistului o serie de fotocopii ale raportului comisiei parlamentare, numită de președintele ***Vaclav Havel***, pentru a încerca să lămurească circumstanțele demonstrației din 17 noiembrie 1989 - momentul cheie al revoluției cehoslovace. Comisia a intervievat pe oricine ar fi putut fi implicat, inclusiv cîțiva membri ai poliției secrete cehoslovace (STB). Iată concluzia președintelui comisiei, dr. ***Milan Hulik***: ***"Nu încape îndoială că șeful întregii operații a fost generalul Lorenc (șeful STB). Contactele descoperite între Lorenc și oficiali ai KGB, după opinia mea, nu pot duce decît la concluzia că poliția noastră era înțeleasă cu KGB-ul".***

Omul despre care s-a spus atunci că a fost omorît era de fapt un tînăr locotenent al STB-ului - ***Ludek Zifcak***. El a fost lovit în cap cu bastoanele, apoi a fost acoperit cu o pătură și dus cu o ambulanță fără număr către o destinație necunoscută. Vestea că cineva a fost ucis de poliție a creat o furie implacabilă în țară. Se împlineau atunci 50 de ani de cînd soldații germani, intrînd în Praga, uciseseră un student ce demonstra împotriva lor. Așa că planul lor a mers perfect - în cîteva zile vechiul regim comunist s-a evaporat. Problema era că nimeni nu mai era interesat de comunismul reformist. Vaclav Havel și Forumul său Civic au ajuns la putere în urma marelui entuziasm popular. ***(va urma)***

(traducere și adaptare de Mirela BUZILĂ)

După 1917, în Rusia toată lumea era urmărită din umbră

Pregătiri pentru summit-ul de la Essen

Liderii est-europeni au fost invitați doar la dineul oficial

■ ***a devenit cert faptul că nici o țară din estul Europei nu va deveni membră a Uniunii Europene înainte de anul 2000***

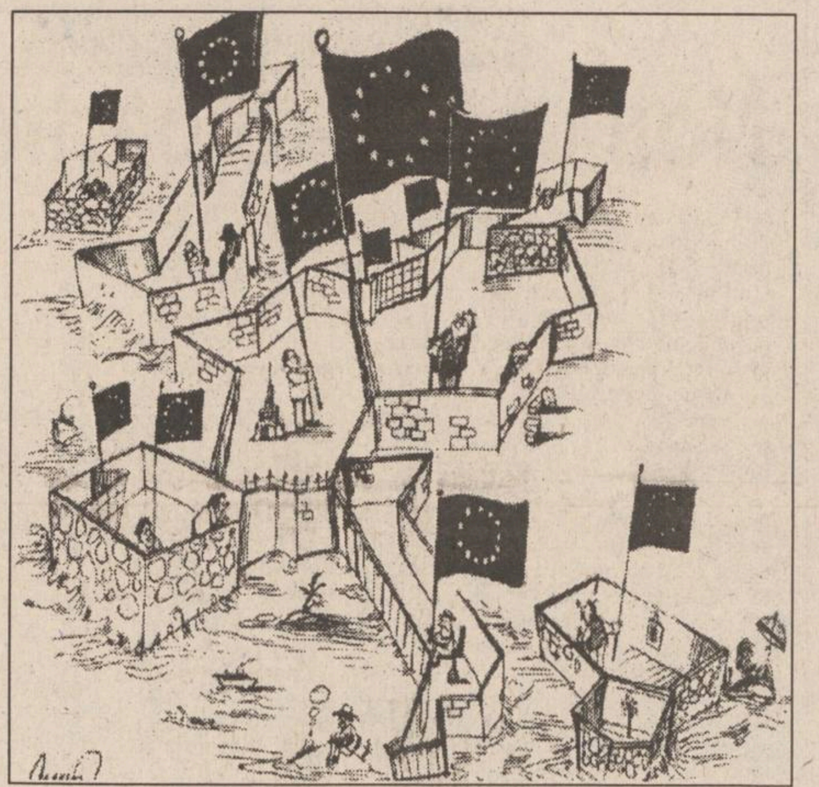

Pe 9 și 10 decembrie va avea loc la Essen întîlnirea șefilor de state și guverne membre ale Consiliului Europei. Cu aproape o lună înainte, președintele Consiliului Europei - ***Klaus Kinkel*** - a confirmat că pe lista de priorități a întîlnirii figurează și adoptarea strategiei viitoarelor relații cu țările din centrul și estul Europei. Toți cei 12 membri ar dori ca acestea să devină membre ale Uniunii Europene cît mai repede posibil, dar un termen precis pentru negocieri nu poate fi așteptat atît de curînd. Pe de altă parte, Klaus Kinkel așteaptă din partea Consiliului Europei un mandat pentru a negocia intrarea în Uniune a țărilor baltice. E deja clar care din acestea vor fi membre ale Uniunii, de la 1 ianuarie 1995, doar Norvegia a respins aderarea, prin referendum.

Șefii de state și guverne prezenți la Essen vor avea de aprobat și conceptul Partenerialului Euro-Mediteranean. Cipru și Malta sînt pe lista candidaților la UE, iar uniunea vamală cu Turcia va fi realizată probabil în 1996. Un număr de state din sudul UE consideră că aceasta își concentrează prea mult atenția asupra extinderii spre est. Pozițiile adoptate de Portugalia, Italia, Grecia, Spania și, în parte, de Franța au făcut mult mai dificilă aprobarea strategiei pentru statele asociate - în special termenii cooperării financiare. Pentru Marea Britanie, cele 7 miliarde ECU rezervate statelor asociate și cele 5 miliarde ECU pentru Parteneriatul Euro-Mediteranean pe perioada 1995-1999 sînt inacceptabile. Acordarea acestor fonduri ar pune în pericol compromisul din 1992 asupra "perspectivelor financiare" pe 1995-1999 (premierul britanic John Major și-a adjudecat o victorie în cursul summit-ului de la Edinburg din 1992, obținînd limitarea creșterii anuale a contribuțiilor statelor membre la bugetul UE, astfel încît în 1999 această creștere să nu depășească 1,27% din PIB al statelor membre).

Comisia Europeană propune crearea unei zone economice euro-mediteraneene, principalele obiective fiind stabilirea treptată a unui comerț liber și a unei cooperări economice mai strînse printr-un suport adecvat din partea Uniunii pentru ajustări economice și sociale, ca și a unei cooperări mai strînse în domeniul politic și social.

În acest sens, în1995 va avea loc o conferință ministerială pentru discutarea perspectivelor pe termen lung ale Parteneriatului Euro-Mediteranean de cooperare economică și politică.

Klaus Kinkel așteaptă la Essen un semn că Europa este capabilă să înfrunte viitorul din punct de vedere ***"politic, economic și cultural"*** și a subliniat în mod constant importanța tratatelor de pace și securitate, precum și necesitatea de a progresa în lupta împotriva rasismului. La întîlnirea de la Corfu, Germania și Franța au lansat o inițiativă care va aduce cîteva rezultate concrete în următoarele luni. Se are în vedere o viitoare cooperare între forțele de poliție ale statelor membre - adoptarea Convenției Europol, către sfîrșitul anului, rămîne una din prioritățile mandatului german.

Pe agenda de lucru a întîlnirii de la Essen figurează și Cartea Albă asupra creșterii competitivității și forței de muncă. În cadrul Parlamentului European s-a adoptat un raport interimar în noiembrie, cu o concluzie politică ce va fi prezentată de Klaus Kinkel, confirmînd astfel că prioritatea următoarelor luni este crearea a cel puțin 15 milioane de noi locuri de muncă în UE, îndeosebi prin reducerea timpului de lucru. **(Traducere și adaptare, după publicația "Together in Europe" a Consiliului Europei, de M. B.)**

Controverse despre rezistența din Cecenia

■ ***presa rusă despre ultimele evenimente din zona Caucazului***

Presa moscovită arată că președintele Dudaev a anunțat la 5 decembrie că ***"a fost dintotdeauna și acum rămîne adeptul tratativelor egale în drepturi (cu drepturi egale) și la nivelul corespunzător cu autoritățile ruse"*** și a mai adăugat (ceea ce nu și-ar fi permis Snegur) că opoziția cecenă în viziunea sa nu e constituită decît din ***"elemente criminale, înarmate de Moscova"*** ("Trud", 6-XII-'94).

Ministrul de război al Rusiei, ***Pavel Graciov***, a argumentat scopul plecării sale în Caucazul de Nord ***"pentru a determina atmosfera (ne)prielnică și nu pentru a-și demonstra mușchii sau pentru a zăngăni armele"*** ("Trud", 6-XII-'94). Cît de perfidă și murdară este diplomația rusească arată înșiși rușii. ***Ivan Boltovski*** scrie în "Pravda" din 3 decembrie a.c.: ***"Armata rusească a fost pregătită mai întîi tainic, iar acum deschis pentru a călca pe teritoriul Ceceniei... Ce stă în spatele evenimentelor din Cecenia dacă nu petrolul și tocmeala în jurul lui? ... Același război fratricid care a zguduit imaginația prin sălbăticia sa în Tadjikistan, Azerbaidjan, Armenia, Gruzia, Abhazia, Transnistria și alte periferii ale fostei URSS".***

Într-adevăr, asaltul orașului Groznîi se pregătea de mult la Moscova, nu fără știrea lui Elțîn și Graciov, dar ultimul o făcea pe mortul în păpușoi... ***"Or armata rusească s-a descompus definitiv, ori se încearcă a ne face pe noi idioți"***, - scrie "Komsomolskaia Pravda" din 5 decembrie. Doar în evenimentele din Cecenia au participat ofițeri din unitățile de elită, cum sînt Divizia Cantemir (de tancuri), Taman (infanterie de trăgători), Tula (de debarcare aeriană) care reprezintă așa-numita gardă a președintelui.

În acest context, merită un interes aparte materialul despre generalul Poliakov, comandantul Diviziei Cantemir, publicat în "Izvestia" din 6 decembrie, a.c. Generalul nu dorește să fie pion pe tabla de jocuri politice și s-a retras categoric din serviciu în semn de protest contra folosirii subalternilor săi în acțiunile de luptă din Cecenia. Simțul răspunderii în fața părinților (ofițerilor și soldaților, căzuți în prizonierat) și în fața propriei conștiințe l-a făcut să demisioneze. Ce folos că lozinca ***"Armata este în afara politicii"*** este introdusă în legea Rusiei, dacă rămîne în continuare tot lozincă? Militarii ruși, înarmați pînă-n dinți, nu-s duși la biserică. Ei așteaptă ordinul de ofensivă pentru a-și demonstra superioritatea și setea de sînge. Ei nu-și pun întrebarea ce va urma după?

Politicienii de la Moscova prevăd, însă, două variante. După ce Groznîi este contropit ușor și repede, "inamicul", împreună cu populația orașului se retrag în munți, păstrîndu-și cadrele militare și armamentul. În Cecenia - cu sau fără Dudaev, - se creează o organizație politică de luptă, gen Armata Republicană Irlandeză. Teroriștii ceceni, la rîndul lor, desfășoară un război terorist pentru mulți ani pe teritoriul Rusiei, precum Irlanda în Anglia. Și, dacă democrația seculară engleză își duce misiunea cu onoare, democrația fragedă din Rusia nu va rezista, răspunzînd cu teroare în stilul lui Jirinovski. A doua variantă este mai puțin optimistă. Cumplita rezistență populară va întîmpina inamicul de la primii pași, unitățile sale vor suferi mari pierderi în urma atacurilor neîntrerupte din munți. Se dezlănțuie un adevărat război, precum cel din Tadjikistan, numai că de data aceasta pe teritoriul Rusiei, care va contribui la consolidarea unui front unic antirusesc, a frontului musulman în Rusia, în străinătatea apropiată și îndepărtată (slogan politic pur rusesc - V.V.). Astfel de focare sînt în Karabah, Tadjikistan, Abhazia și Cecenia. Cu înmulțirea lor, cantitatea poate trece în calitate. Or, și acei care au luat hotărîrea de a ataca Afganistanul nu și-au dat seama că săvîrșesc pasul spre pieirea URSS, PCUS și a întregului "sistem socialist mondial".

În timp ce rușii se întreabă dacă va izbucni sau nu "al doilea război caucazian", ***Musa Șanibov***, președintele Confederației Popoarelor Caucaziene, a calificat evenimentele din Cecenia drept "început al Marelui Război Caucazian" în cazul în care ***"Elțîn nu va prinde la minte și nu va înceta agresiunea"***. Confederanții și-au spus cuvîntul lor ferm în Abhazia. ("Komsomolskaia Pravda", 5 decembrie, a.c.). Problema Ceceniei nu poate fi rezolvată prin forță. Așa cum susțin rușii de bună-credință din Parlamentul de la Moscova. Așa cred și eu: Cecenia nu-i Basarabia. Dudaev nu-i Snegur. Poporul cecen nu-i poporul român. Cu predilecție adepții Basarabiei "independente". Drept argument, în oficiosul Guvernului de la Chișinău, "Moldova suverană", din 6 decembrie, nu apare nici un rînd despre tragedia Ceceniei. În schimb, "suveranii" știu a face din deget "Românului", publicație bucureșteană care l-a obijduit pe Snegur. **(Vlad VLASE)**

ULTIMA ORĂ

Liderul republicii separatiste Cecenia, Djohar Dudaev, și ministrul Apărării al Rusiei, Pavel Graciov, au convenit să nu recurgă la forță pentru soluționarea crizei din acest teritoriu. Anunțul a fost făcut după discuțiile purtate de cei doi în Ingușetia, în cadrul primei întîlniri dintre Dudaev și înalta oficialitate rusă de la declararea independenței de către Cecenia, în 1991. Dudaev a declarat la o conferință de presă că prizonierii ruși aflați în Cecenia vor fi eliberați. Șapte dintre ei s-au întors la Moscova ieri, iar ceilalți vor fi eliberați în scurt timp. Djohar Dudaev a afirmat că simte că amenințarea s-a atenuat după discuția pe care a avut-o cu dl Graciov și că este mult mai încrezător în privința perspectivelor de soluționare a crizei.

SC MOLDROM SA
Vă oferă din stoc:
- plăci ondulate din azbociment 1750 x 1150 x 6
- profil cornier laminat la cald 45 x 45 x 5
- tablă laminată la rece dublu decapată A3k 0,3, 1250 x 2500 x 0,7
- PC 52 Ø 10,14,22 mm
- oțel beton Ø 6 mm

CONTACTAȚI-NE ACUM LA ADRESA:
Str. Tătărași nr. 57, IAȘI,
fax-tel. 032-173025, 172799, 270499
zilnic între orele 8,00-16,00

APELAȚI CU ÎNCREDERE LA SERVICIILE
TAXIURILOR DE STAT
TAXICOM
Taxiurile noastre pot fi recunoscute cu ușurință datorită casetelor "MONITORUL" sau "Capital" pe care NUMAI NOI le avem.
OFERIM RAPIDITATE, CONFORT ȘI
CELE MAI MICI PREȚURI PE KILOMETRU
550 LEI/km - tarif unic (zi, noapte)
S.C. TAXICOM S.A. IAȘI
asigură:
■ Spălarea autoturismelor ■ Servicii de reparații și deservire tehnică (schimbarea uleiului) ■ Vopsitorie totală sau parțială;
Tarifele avantajoase satisfac pretențiile dumneavoastră.
Tel. 953
sau 146593

s.c. Metalo Chimice S.A.
organizează
LICITAȚIE
în vederea valorificării mijloacelor fixe amortizate integral, cuprinse în listele de casare aflate la sediul societății.
Mijloacele fixe ce urmează a fi vîndute se găsesc la sediile depozitelor de combustibil din Ruginoasa, Tg. Frumos, Mircești, Lespezi, Răducăneni, Hîrlău, Vlădeni și Iași.
Licitația va avea loc la sediul societății din Iași, str. Sf. Lazăr nr. 4, luni 19 decembrie 1994, ora 10,00.
Relații suplimentare la telefon 116162.

The Economist
Balkan News
Business Central Europe
Newsweek
BUSINESS WEEKLY
TIME INTERNATIONAL
Publicații renumite în întreaga lume, la îndemîna dvs.
Abonați-vă acum!
Contactați-ne la sediul cotidianului MONITORUL, din strada Smârdan nr. 5, telefon/fax 032/144776
sau la parterul magazinului MATERNA - Biroul de Mică Publicitate

AGFA
Agfa
FILM
garantează calitatea fotografiei dvs.
Cuza Vodă 9, Tel. 113846

elicom PAGING
Tel:116772; 117300, Fax 117956
Vă transmite operativ mesajele personale în:
Iași, București, Constanța, Pitești, Oradea, Sibiu și Craiova
PAGER-UL DVS. VĂ SCOATE DIN MULȚIME!

s.c. Metalo Chimice s.a.
Prin rețeaua sa de magazine, în luna decembrie 1994, oferă populației și agenților economici o gamă variată de:
* produse cosmetice * bijuterii * papetărie-jucării * articole de sport * confecții textile pentru bărbați, femei și copii * stofe * electronice * electrice * lustre * aplice * chimice * sanitare * menaj * uz casnic * mobilă * covoare.
Punem la dispoziția organizațiilor sindicale o gamă largă de produse pentru împodobirea pomului de iarnă.
Stimați cumpărători, vă așteptăm la magazinele noastre.
Programul de funcționare a magazinelor în această lună va fi 9,00-20,00.
Relații suplimentare la telefon 116162, 114407.

JOI
8 DECEMBRIE 1994
Inclus în nr. 288 (1044)

monitorul Sport

SECȚIUNEA B
SPORT,
PUBLICITATE,
DIVERTISMENT

Sport Fan-Club

Seara fotbalului ieșean

Densitate impresionantă de VIP-uri

Cu toate că nu a fost o ediție jubiliară (a 48-a), Sport Fan-Club-ul ieșean, a adunat marți în Studbar-ul Casei Tineretului cel mai mare număr de VIP-uri pe metru pătrat, alături de fotbaliștii prezenți in corpore, ***antrenorii Leonid Antohi și Mihai Dănilă, patronii echipei F.C. Lynx, Dan Cârlan și Pavel Hodea, președintele executiv al clubului Gh. Nechita și secretarul secției de fotbal a C.F.R. Moldova, Constantin Heleșteanu,*** semnînd condica de prezență personalități marcante ale orașului, care, în afara posturilor de răspundere au la activ și ani buni de sport, cei mai mulți de fotbal, chiar în prima divizie. Au sosit la Sport-Fan Club și au plecat împreună d-nii ***Constantin Humă*** (directorul Direcției Economice a C.J.), ***Petrică Dascăl*** (vicepreședintele C.J.), ***Ion Cozaru*** (director R.A. "Locuința"), ***Puiu Dragomirescu*** (președintele Comisiei Județene de Fotbal), însoțiți și de alți potentați ai zilei a căror pasiune este fotbalul, cum ar fi consilierii municipali ***I. Popescu*** și ***Nicolae Badea,*** omul de afaceri ***Titi Paraschiv***, directorii D.J.T.S. Iași, ***Dan Pavelescu*** și ***Adrian Poiană*** și, în calitate de gazde, reprezentanții mass-mediei ieșene. Din păcate, invitații de onoare, prefectul ***Dan Gâlea,*** viceprimarul ***Vasile Dumitriu*** și președintele Consiliului Județean, ***Ion Amihăiesei,*** au absentat din diferite motive (de exemplu, viceprimarul însoțind o delegație din străinătate), însă reprezentanții oficialităților prezente în sală, și nu "rezervele" cum a ținut să menționeze consilierul municipal I. Popescu, au avut "undă verde" pentru negocieri fotbalistice.

Antrenorul Leonid Antohi

Speranța se numește S.C. Iași

De fapt, s-au discutat lucruri cunoscute precum înființarea S.C. Iași (care așteaptă și aprobare de la Primărie) al cărei profit să fie folosit pentru fotbal (cu obiectivul promovării), handbal (cu condiția atacării unui loc în Cupele Europene) și pentru sportivii cu perspective olimpice.

Cuvîntul de început a aparținut prof. Leonid Antohi care, punînd mult suflet, a prezentat situația tehnică în care se găsește echipa, precum și "piedicile" puse de unii răuvoitori în decursul anilor activității fotbalistice. "***Anii trec, am fost sclavul fotbalului fără să strîng averi sau să profit de pasiunea mea. Mă doare enorm să văd cum clubul de fotbal se destramă. Pînă acum am avut numai promisiuni de ajutor și tocmai cei care trebuie nu vor să audă de sport. Pe stadioane și în săli merg frecvent președinți de state cum ar fi Bill Clinton și Boris Elțîn, iar finala Cupei Angliei este onorată chiar de prezența Reginei",*** a mai spus Leonid Antohi. De fapt, o dată cu decizia de retragere a patronilor, salvarea fotbalului ieșean ține numai de crearea acestei societăți S.C. Iași. Inițiatorul acțiunii, dl. C. Humă, ne-a asigurat că se vor găsi rezolvări juridice, în ciuda faptului că în acest sens legislația este greoaie. În ceea ce privește acordarea de locuințe sportivilor ieșeni, dl. Cozaru a menționat că nu este de resortul său, acordarea locuințelor conform ***Legii 69*** depinzînd de Primărie. În viziunea d-lui P. Dascăl, s-ar putea rezolva și acest lucru dacă clubul ieșean ar fi departamental, cum sînt Steaua, Dinamo și Rapid, care au fiecare prevăzut un buget separat în jur de 2,5-3 miliarde de lei anual. Uitîndu-se că de fapt Sport Fan Club-ul este dedicat fotbalului, dl. Mihai Dănilă ne-a readus "pe pămînt", repunîndu-i în drepturi pe jucători și mulțumindu-le acestora că au rămas fideli echipei și nu au acceptat "avansurile" făcute de alte grupări fotbalistice mult mai bogate. Au urmat la cuvînt patronii, dl. Pavel Hodea regretînd că nu a fost "mînă de fier" cu jucătorii, din cauza relației de amiciție cu aceștia pierzînd autoritate, iar dl. Dan Cârlan a comparat echipa cu o mașină de curse care dorește să participe la raliuri, dar cu frîna trasă.

Atenție la S.R.I.!

Sport-Fan Club-ul a fost punctat și cu momente artistice, actorul ***Gabi Lazăr*** recitînd din Nicolae Labiș, iar cîntărețul de folk ***Radu Ștefan,*** și el fost fotbalist la Politehnica, rezumînd în cîntecele sale situația actuală a fotbalului ieșean: "C-așa-mi vine cîteodată/ Să dau cu cuțitu-n piatră" sau "Sculați gazde nu dormiți/ Vremea e să vă treziți". Momentul tragi-comic al serii a fost atunci cînd, impresionat de alocuțiunea lui ***Mihai Dănilă, dl. Horia Zilieru*** directorul ziarului "Opinia" a spus că regretă că nu are reportofonul la el. Atunci, ***Traian Tertelici,*** patron la S.C. ȘTRAND și un obișnuit al localului, l-a asigurat că totul s-a înregistrat și nici un cuvînt rostit nu se pierde, în sală fiind și reprezentanții S.R.I. Oricum, a fost o seară reușită, dar care nu a rezolvat nimic, cheia și lăcata fotbalului ieșean fiind deținute deocamdată de Primărie! **(George ANGHEL, Leonard CĂNĂNĂU)**

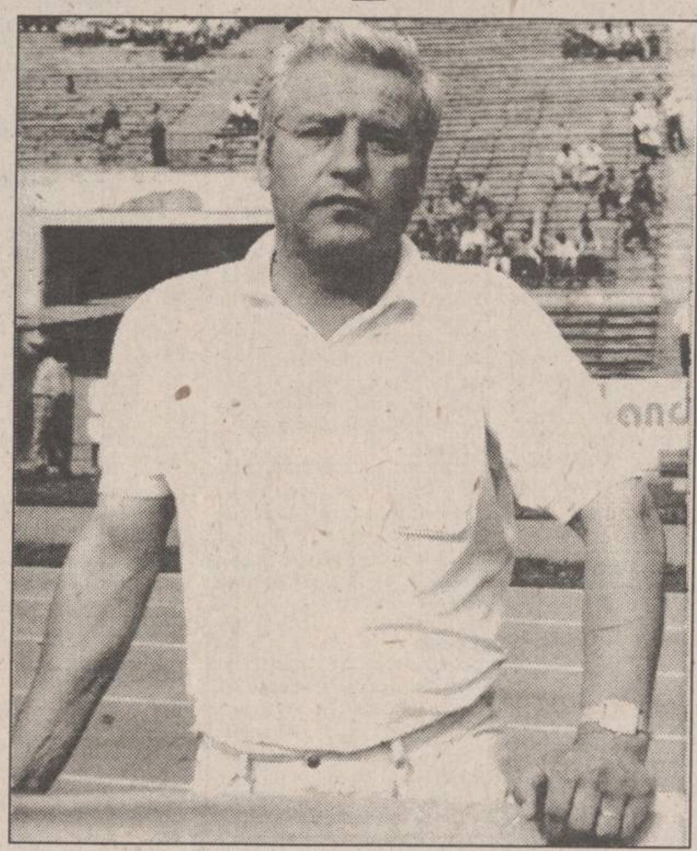
Titi Paraschiv, un împătimit al fotbalului ieșean

Fotbal, Divizia Națională, etapa a XVI-a

Emoții pe "Național"

■ *Dună egalează în ultimul minut* ■ *Antrenorul Viorel Hizo - amenințat de o petardă* ■ *U.T.A. și F.C. Maramureș - în degringoladă* ■

■ **Sinteza etapei:** 5 victorii ale gazdelor, una a oaspeților, două rezultate nedecise; 26 de goluri înscrise (16-10); o lovitură de la 11m, acordată și transformată; 3 cartonașe roșii: Grozavu (Dinamo), C. Zamfir și Iovan (ambii, Rapid).

■ **Ceahlăul Piatra Neamț - Steaua 1-3 (0-2).** Meci disputat în devans.

■ **Electroputere Craiova - F.C. Brașov 2-0 (1-0).** Au înscris: DIACONU (1), ALBEANU (79). Între două echipe aflate "cu ștreangul de gît", o victorie logică și prețioasă a gazdelor.

■ **F.C. Inter Sibiu - Dinamo București 2-0 (1-0).** NICULESCU (23), ZOTINCĂ (72). Dinamoviștii nu s-au simțit prea bine la Sibiu nici în vremurile de glorie. Excelentă evoluția "speranței" Radu Niculescu împotriva fostei sale echipe.

■ **F.C. Național București - "U" Cluj 1-1 (0-0).** DUNĂ (90)/M. POPESCU (63). Surpriză de proporții pe "Național", în meciul "orgoliilor financiare". Toată pacostea cade pe capul portarului bucureștean Colceag (pînă în această toamnă la... "U"), coautor la golul lui M. Popescu. În antiteză, actualul goal-keeper clujean, Ritli, a apărat magistral!

■ **Rapid București - Petrolul Ploiești 0-0.** Evenimentele acestui meci disputat la Tîrgoviște: 1) ratarea monumentală a prahoveanului Adrian Toader, aflat singur cu tizul său din poarta rapidistă, Leontin Toader; 2) explozia unei petarde, lansată din mijlocul galeriei giuleștene în imediata apropiere a antrenorului bucureștean Viorel Hizo (chiar nu se poate face nimic împotriva acestei disgrațioase adunături de huligani?); 3) eliminarea a doi rapidiști (C. Zamfir și Iovan), în finalul partidei, de către controversatul arbitru Toma din Piatra Neamț.

■ **U.T.A. - Universitatea Craiova 0-4 (0-0).** MITRIȚĂ (67), UNGUR (77), STÎNGĂ (80), BUIA (83).

■ **Gloria Bistrița - F.C. Maramureș 6-1 (1-0).** STANCU (7, 50), I. LAZĂR (49), ZEGREAN (53), MISZTI (75), BALAUR (81)/ GHINDĂ (87). Chiar în ciuda clasamentului alăturat, echipele din Arad și Baia Mare (-12 și, respectiv, -11, la "adevăr") sînt principalele candidate la ultimele două locuri...

1	Steaua	16	9	5	2	32-10	32
2	F.C. Național	16	10	2	4	35-22	32
3	Universitatea Craiova	16	9	3	4	36-18	30
4	Rapid	16	8	3	5	23-17	27
5	Ceahlăul	16	8	3	5	27-24	27
6	Gloria	16	8	2	6	33-27	26
7	F.C. Argeș	16	8	2	6	20-24	26
8	Petrolul	16	7	4	5	22-17	25
9	F.C. Inter	16	8	1	7	27-27	25
10	U. Cluj	16	7	3	6	19-18	24
11	Dinamo	16	7	2	7	26-22	23
12	Farul	16	6	3	7	18-26	21
13	Oțelul	16	4	5	7	21-27	17
14	F.C. Brașov	16	4	5	7	15-22	17
15	Electro	16	4	3	8	13-20	15
16	Maramureș	16	3	4	8	15-28	13
17	UTA	16	3	3	10	11-32	12
18	Sportul Studențesc	16	2	5	9	8-20	11

■ **Farul Constanța - Oțelul Galați 2-0 (1-0).** CORNĂȚEANU (12), BUTOIU (67 - din penalty). Flota fluvială a lui Vasile Simionaș a eșuat la malul mării.

■ **F.C. Argeș - Sportul Studențesc 2-1 (1-0).** GHERGU (44), SCHUMACHER (72)/ ANDONE (89). "Regizorii" au cîștigat de multe ori în Trivale. Nu și de data aceasta, cînd ar fi avut nevoie, poate mai mult ca oricînd de cele trei puncte...

■ **Golgeteri:** Dună (F.C. Național) - 13 goluri; Vlădoiu (Rapid) - 12 goluri; Axinia II (Ceahlăul) - 10 goluri.

■ **Ultima etapă (sîmbătă, 17 decembrie):** F.C. Maramureș - F.C. Argeș; Steaua - Gloria Bistrița; Sp. Studențesc - Farul; Petrolul - F.C. Inter; Oțelul - Rapid; Dinamo - U.T.A.; Universitatea Craiova - Electroputere; F.C. Brașov - F.C. Național; "U" Cluj - Ceahlăul (acest meci se va disputa în devans sîmbătă, 10 decembrie). **(G. I. NICOLAE)**

Comisia Județeană de Fotbal a hotărît

Foresta - FORTUS se rejoacă

Comisia Județeană de Fotbal a decis rejucarea partidei din cadrul Cupei României, FORTUS Iași - Foresta Ciurea, în primăvara anului 1995. Vă reamintim că meciul programat în cursul săptămînii trecute nu s-a disputat din cauza absenței asistenței medicale de specialitate, vina neaparținînd în acest caz nici uneia dintre echipe. **(George ANGHEL)**

Concurs Special
"Miss Rebus"

Amatoarele de INTEGRAME și REBUS (dar nu numai!) sînt invitate să-și trimită fotografiile (însoțite de datele personale) spre a participa la acest concurs. Primele 12 fotografii alese de juriul redacției vor fi publicate într-o apariție specială a revistei MONITORUL INTEGRAME REBUS, urmînd ca premiantele să fie decise de public.
Concursul se va desfășura în etape !

MARI PREMII ÎN BANI ȘI OBIECTE !

Tragedii spaniole în Cupa UEFA

Valdano - răstignit în ultima secundă

Speranțele noastre au fost confirmate: partidele retur din optimile de finală ale Cupei UEFA au fost mult mai spectaculoase decît disputele de acum două săptămîni, cînd majoritatea combatantelor preferaseră să stea "la cutie" și să-și studieze adversarele. Marea surpriză au adus-o blonzii fotbaliști de la Odense, care au obținut o calificare nesperată tocmai pe Santiago Bernabeu, una dintre cele mai prestigioase arene de fotbal din lume. Culmea e că Real n-a jucat rău, a atacat în permanență, dar a ratat cît pentru trei meciuri. ***Butragueno, Laudrup*** și ***Redondo*** au fost campionii mingilor trimise pe lîngă buturi sau exact în brațele norocosului portar danez ***Hoegh.*** Pe fondul acestei dominări asidue, dar ineficiente, oaspeții au răspuns cu un contraatac perfect, purtat în viteză și concretizat cu un gol nespectaculos dar...valabil de către Pedersen. Tribunele au amuțit pentru un minut, dar și-au revenit rapid, pentru că mai rămăseseră 20 de minute pînă la final și Real se afla încă la adăpostul victoriei cu 3-2 obținute în tur la Copenhaga. Au trecut și cele 20 de minute, a ieșit Butragueno și a intrat ***Dubovsky,*** Laudrup a mai trimis două mingi puțin pe lîngă poartă și totul se îndrepta spre un rușinos 0-1, dar aducător de calificare pentru spanioli. Era minutul 91, cînd Odense a recuperat o minge rătăcită la mijlocul terenului, mecanismul contraatacului s-a declanșat din nou, ca la carte, și cei 90.000 de spectatori iberici au putut vedea stupefiați cum tînărul ***Bisgaard,*** introdus în teren cu cîteva minute în urmă, îl execută din 8 metri pe portarul ***Canizares,*** aducînd golul unei calificări în care nu mai credea nici banca tehnică a oaspeților. ***Jorge Valdano, antrenorul madrilenilor***, privea siderat spre poarta "blestemată" în care mingea danezilor se cuibărise de două ori și parcă nu putea să înțeleagă de ce elevii săi sînt cei prăbușiți pe gazon în loc să se stropească cu șampania bine frapată cu mult înainte de începerea meciului...

Coșmarul spaniol a continuat tîrziu, în noapte, la Parma și Dortmund. Dacă eliminarea lui Athletic Bilbao pe terenul liderei campionatului italian se înscrie în sfera normalului (trebuie remarcat, însă, că Vales și Guerrero au "perforat" de două ori poarta lui Bucci, performanță accesibilă nu multor formații), eliminarea lui Deportivo La Coruna ține mai mult de domeniul tragicului. Spaniolii au șutat de trei ori în barele porții Borussiei Dortmund, dar cei care au înscris au fost jucătorii gazdă, prin căpitanul de echipă Zorc. Bafta germanilor părea că s-a spart în prelungiri, cînd excelentul tehnician ***Santaelena*** a înscris un gol de zile mari cu un lob perfect în vinclul porții lui Klos. Dar germanii, tot germani! Au continuat să arunce mingile cu disperare în terenul advers și din două astfel de mingi au înscris în ultimele trei minute două goluri norocoase, care au scos biletele calificării din buzunarele spaniolilor și le-au pus ușor în palmele lui Riedle și ale colegilor săi. La primăvară va juca Borussia!

Meciurile de la Leverkusen, Torino și Roma au respectat calculul hîrtiei, dacă acesta mai are vreo importanță atîta timp cînd anonimii Pedersen și Bisgaard și-au permis să încingă dansul bucuriei în curtea "toreadorilor" Michel și Butragueno. **(Ion C. TEODOR)**

Mîna destinului l-a pedepsit pe "vulturul" Butragueno

PANORAMIC

Lotul României pentru meciul de fotbal cu Israel

Situația lui Hagi și Belodedici rămîne incertă

Antrenorul echipei reprezentative de fotbal a României, Anghel Iordănescu, a anunțat aseară lotul național pentru întîlnirea cu Israel, din cadrul preliminariilor C.E. de fotbal, meci care va avea loc la Tel Aviv, la 14 decembrie 1994.

Iată componența sa: ***Stelea, Stîngaciu, Prunea*** (portari); ***D. Petrescu, Matei, Gh. Popescu, Selymes, Belodedici, Prodan*** (fundași) - ***Lupescu, D. Munteanu, Gâlcă, Militaru, Stîngă, I. Dumitrescu, Hagi*** (mijlocași); ***Vlădoiu, Fl. Cîrstea, Răducioiu, Craioveanu, Lăcătuș*** (atacanți). Clubul belgian Cercle Bruges îi va elibera în timp util pe internaționalii Munteanu și Selymes, Lupescu va veni sîmbătă seara, imediat după meciul echipei sale, Bayer Leverkusen, din cadrul Bundesligii, rămînînd nerezolvate doar cazurile "spaniolilor" Hagi și Belodedici. **(Lucian GHEORGHIU)**

După o neînțelegere cu președintele clubului

Antrenorul Maradona a demisionat

Fosta vedetă a fotbalului mondial, ***Diego Maradona***, a demisionat ieri din funcția de antrenor al echipei argentiniene ***Deportivo Mandiyu,*** după o ceartă cu președintele clubului. Maradona a pregătit această formație în ultimele două luni, timp în care a obținut numai o victorie din 12 meciuri. "***Nu vreau ca președinții să intre în vestiare și să spună lucruri pe care noi trebuie să le spunem. Eu lupt pentru respectul vizavi de jucătorul de fotbal***", a declarat Maradona. Cu toate acestea, Diego este gata să revină asupra deciziei, în cazul în care conducerea echipei își va cere scuze. Numai că, președintele lui Deportivo, Roberto Cruz nu a dat semne că va îndrepta situația.

Cazul Tapie se extinde

Ramificații în Bulgaria

Ministerul de Justiție a Franței a cerut ajutorul Bulgariei pentru dovedirea unei acuzații împotriva fostului președinte al clubului Olympique Marseille, ***Bernard Tapie.*** Acesta este bănuit de a fi plătit o persoană de origine greacă pentru a spiona echipa ȚSKA Sofia înaintea meciului cu Marseille din Cupa Campionilor, în 1990. "***Ni s-a cerut să găsim eventualele persoane care au avut contacte cu un originar grec, documente legate de vizita sa aici sau alte relații financiare***", a declarat ***Procurorul Șef al Bulgariei, Assen Arsov.*** Președintele clubului ȚSKA din acea vreme, ***Emil Dancev,*** a declarat, la rîndul său, că nu cunoaște pe nimeni care să-i fi spionat echipa: "***Nu-i pot ajuta cu nimic***", a spus el. Marseille a cîștigat ambele manșe ale sferturilor de finală împotriva echipei bulgare, înainte de a fi eliminată de Benfica Lisabona în semifinale.

În Malaysia

10 fotbaliști au fost arestați

Poliția din Malaysia a reținut zece jucători de fotbal, banuiți de a fi primit mită din partea agenților de pariuri, pentru a influența rezultatele a șase meciuri. Șapte au fost arestați în urma unor razii efectuate în zorii zilei de luni, într-o localitate din nordul capitalei ***Kuala Lumpur***, iar ceilalți au fost reținuți marți. Nu au fost încă formulate acuzațiile.

Tenis

Ultimul mare turneu

La München a început ultimul mare turneu de lenis al anului ***"Grand Slam Compaq Cup"***, dotat cu premii de 6 milioane de dolari. În primul tur (optimi de finală) s-au înregistrat rezultatele: Boris Becker (Germania) - Wayne Ferreira (Africa de Sud) 5-7, 6-4, 6-3; Goran Ivanisevic (Croația) - Jonas Bjorkman (Suedia) 6-4, 6-2; Michael Chang (SUA) - Alberto Berasategui (Spania) 6-1, 7-5; Magnus Larsson (Suedia) - Stefan Edberg (Suedia) 6-4, 6-7 (7/9), 8-6!.

Răzbunarea a plutit în permanență în aer la meciul dintre Boris Becker și Wayne Ferreira. Germanul, mai motivat ca niciodată, a ținut să arate revenirea spectaculoasă de formă din ultima vreme. "***La acest turneu am mai jucat doar o singură dată...și atunci am fost eliminat de același jucător cu care m-am întîlnit astăzi. Asupra mea a fost o presiune de nedescris***", a declarat Boris "Bum-Bum" Becker, după victoria în fața sud-africanului Ferreira. Cu acest succes din optimi, Becker și-a asigurat un premiu de 250.000 de dolari, în timp ce învinsul a trebuit să se mulțumească cu 100.000 de dolari.

In memoriam

Strada "Ayrton Senna"

În memoria fostului mare campion de Formula 1, brazilianul ***Ayrton Senna***, autoritățile portugheze au hotărît ca o stradă din stațiunea de lux ***Quinta do Lago*** să-i poarte numele. Senna a decedat în luna mai, anul acesta, într-un accident în timpul Marelui Premiu de F1 al statului San Marino. În timpul vacanțelor, marele dispărut obișnuia să-și petreacă timpul la Quinta do Lago, unde avea o vilă.

Schi - Cupa Mondială

Zăpada creează, din nou, probleme

Probele masculine și feminine de coborîre și slalom prevăzute a se desfășura pe 17 și 18 decembrie la ***St.Anton (Austria) și Veysonnaz (Elveția)*** au fost amînate din cauza lipsei zăpezii. Acestea s-ar putea desfășura în localitatea franceză ***Val D'Isere***, dacă ***directorul Cupei Mondiale, Günther Hujara,*** va considera că aici condițiile sînt adecvate. Nici în localitatea italiană ***Madonna Di Campiglio*** nu se poate organiza slalomul masculin din 13 decembrie, din același motiv. Federația Internațională de Schi a anunțat că această cursă va avea loc cu o zi mai devreme, pe 12 decembrie la ***Sestriere,*** și se va desfășura noaptea, cu începere de la 17,00 și respectiv 19,40 GMT.

Epilog la cazul înotătoarelor chineze

Lu Bin - suspendată

Fedrația Internațională de Natație a suspendat-o pe înotătoarea chineză ***Lu Bin*** pe o perioadă de 2 ani, pentru că a fost depistată pozitiv la un test antidoping. Testul a fost efectuat pe 30 septembrie, cu puțin înaintea Jocurilor Asiatice. Recordmana mondială la 200 m mixt, a negat însă această acuzație: "***N-am folosit niciodată nici un fel de substanță interzisă***", a declarat ea agenției japoneze Kyodo. Alături de Lu Bin, alte 10 înotătoarea au fost depistate pozitiv și li s-au retras toate medaliile cucerite la Jocurile Asiatice și la Campionatele Mondiale de Natație de la Roma. Medaliata cu aur la 400 m garduri la Hiroshima, ***Han Qing,*** a fost și ea suspendată pentru 4 ani, din același motiv - folosirea de steroizi, a anunțat Federația Internațională de Atletism.

COMPANIA DE TURISM
NET
Tabere de schi pentru elevi și studenți la
BORSEC, VATRA DORNEI, DURĂU
între 57.000 lei și 84.400 lei

REVELION '95
DURĂU, VATRA DORNEI

Excursii în:
TURCIA - 10.12
65.000 lei
POLONIA - 17.12 - 45.000 lei
FRANȚA - PARIS - săptămînal

Informații și înscrieri:
IAȘI - Casa Modei - mezanin.
Telefon 032-117596.
PIATRA NEAMȚ - Tel. 033-631536.

net
KLM AGENT

VÎNZĂRI

sc TACT M.G.S. SRL
Iași
vă oferă:
■ VODCĂ 36°, 42°
■ ROM EXTRA 38°
■ RACHIU 33° ■ VINURI
Produsele sînt la
cele mai mici prețuri,
și le puteți găsi în
str. CANTA, bl. 503.
Program zilnic
9,00-13,00, 14,00-18,00,
sîmbătă 9,00-13,00.
Vă așteptăm!

UNIVERSAL RX
oferă din stoc:
DISCHETE
3M
și foi adezive
pentru notițe
POST IT
Vă așteptăm zilnic la
sediul nostru
din str. G. Ureche nr. 3.
Tel./fax 112058.

- Geam tras 3 mm
- Geam tras 4 mm
-Geam ornament alb
- Oglindă 3 mm
la cele mai mici prețuri,
vă oferă
S.C. DIAMANTUL S.R.L.
Șos. Nicolina 12, tel.
12.64.89.

Doriți un cadou util,
frumos și convenabil?
La magazinul **ANDONA**
(stația tramvai spitalul
PARHON) găsiți:
● porțelanuri de Dorohoi
● baterii și acumulatoare
VARTA ● rechizite și
jucării străine ● dulciuri
● parfumerie.
NOU!
La cumpărăturile peste
5.000 lei vă oferim un
cadou.
Vizitați-ne!

Vînd
aspirator RACHETA,
absolut nou, preț fix 60 mii
lei. Telefon 163829.

■ Vînd aparat de încălzit apă, termoinstant. Tel. 164726. (385999)

■ Vînd sacoșe, pungi polietilenă, înaltă densitate. Tel. 164726. (385998)

■ Vînd roboți de bucătărie cu storcător de legume și fructe, tocător legume și fructe, cuvă de un litru pentru frișcă și maioneză, mașină de tocat carne și rîșnit cafea, două viteze, 600 W putere. Preț fix 100.000 lei. Tel. 143983. (386778)

■ Vînd goblenuri neînrămate. Tel. 152394. (386985)

■ Vînd casă de marcat japoneză, sigilată, complexă (două programe plus TVA), ieftin. Tel. 130113. (780104)

■ Vînd mașină de cusut "Singer", preț 200.000 lei și dormeză pentru o persoană, preț 50.000 lei. Telefon 162213.

■ Vînd cîntar 100 kg. Tel. 251531, după ora 15,00. (5692)

■ Vînd storcător legume-fructe, nou, din import. Preț foarte avantajos. Tel. 157520. (780139)

■ Vînd frigider 180 l, nefolosit. Preț avantajos. Tel. 157520. (780138)

■ Vînd armă tir, calibru 5,6 mm, preț negociabil. Tel. 160748, după ora 16,00. (780120)

■ Vînd gaz amestecat cu motorină pentru încălzirea sobelor. Preț 200 lei/litru. Telefon 149420.

■ Vînd aragaz "Samus", 4 ochiuri, cuptor, anexă, nefolosit. Telefon 166938.

■ Vînd canapea, stare bună. Preț informativ 165.000 lei. Telefon 176636, după ora 16.00. (780152)

■ Vînd haină scurtă pentru damă, mărimea 48-50, preț negociabil 375.000 lei, și cojoc bărbătesc nou, mărimea 52-54, preț informativ 135.000 lei. Telefon 176636, după ora 16,00. (780151)

■ Vînd cizme de damă, negre, din piele, orice mărime, îmblănite, pînă la genunchi. Preț - 35.000 lei. Tel. 177122. (5662)

■ Vînd mărci la prețul de 1380. Tel. 177122. (5663)

■ Vînd plăci azbociment 1,20/1,19 cm. Tel. 113170, după orele 16,00. (780147)

AUTO-MOTO

Vînd LANCIA BETA, an fabricație 1981, înmatriculată.

Telefon 031/516566

■ Vînd motor Renault 12, neechipat, adaptabil la Dacia 1310. Asigur garanție. Telefon 154987. (386904)

■ Vînd remorcă auto, 500 kg. Tel. 251531, după ora 15,00. (5691)

■ Vînd orice piesă Renault Fuego, 1600 cmc, rezultate din dezmembrare. Tel. 152153. (780141)

■ Vînd Renault 18, convenabil. Tel. 251531, după ora 15,00. (5693)

■ Vînd tractor U-445, Opel Senator, prețuri negociabile. Tel. 160748, după ora 16,00. (780118)

■ Vînd autoturism Opel Kadett 1,3, înmatriculat, stare perfectă de funcționare. Preț 1800 dolari. Tel. 115001.

■ Vînd tractor DT-445. Tel. 212082. (780156)

■ Vînd cabină tractor U-650, carcasă diferențial și reductor. Stare perfectă. Tel. 212082. (780155)

■ Vînd Dacia 1310 TX break, 30 mii km,1990, bleu 616, carte de indentitate, preț negociabil. Telefon 117403.

■ Vînd Dacia 1300, an fabricație 1976, cu piese de schimb, preț foarte convenabil. Telefon 153820.

■ Vînd VW Scirocco 1,8 l, an fabricație 1986, 4100 dolari, negociabil. Telefon 210770.

■ Vînd Dacia 1310, Ungaria, 1987, motor nou, vopsită. Vizibilă șos. Arcu 67, bl. 13-B, cu nr. 4-IS-3269, culoare crem. Telefon 210578.

■ Vînd ARO 244 D, motor Brașov, 1986, 4500 DM și VW Passat 1600, 3700 DM, ambele înmatriculate, prețuri negociabile. Telefon 117394.

■ Vînd 2 Dacii 1310 TLX, aduse recent în țară, fabricație 1987 și 1988, funcționare și aspect ireproșabile, preț 4 milioane lei, negociabil. Relații la telefon 125164.

■ Vînd Dacia 1300, an 1980, necesită vopsirea caroseriei, schimbat cauciucuri, preț negociabil - 2,5 milioane lei. Telefon 144741.

■ Vînd ARO 10, nou, 1400 km rulați, preț negociabil - 3800 dolari sau echivalent în lei. Relații la telefon 159134.

■ Vînd 3 Dacii 1310, două TLX și una TX, fabricație 1988 și 1990, aspect și funcționare ireproșabile. Relații la Service Dancu și la telefon 127070, zilnic.

■ Vînd Dacia 1310 break, an fabricație 1988 și Dacia 1310 TX, an fabricație 1989, import Ungaria, la prețuri negociabile. Telefon 171988, după ora 9,00.

■ Vînd urgent Dacia 1310, break, fabricație 1987, import Ungaria. Telefon 139585.

■ Vînd Dacia din 1988, Ungaria, stare tehnică foarte bună, preț avantajos. Relații la telefon 119777 sau 132050.

■ Vînd Dacia 1310 TX, an fabricație 1982, preț fix 2 milioane lei și Dacia 1310 TX, an fabricație 1984, preț fix 2,5 milioane lei. Telefon 120516.

■ Vînd Dacia break 1310 TX, 1987, stare impecabilă. Telefon 211467.

■ Vînd Dacia 1310 TX, Ungaria, an fabricație 1987, stare foarte bună. Telefon 120719.

■ Vînd Dacia 1310, an fabricație 1982, neînmatriculabilă și certificat Dacia 1310, an fabricație 1992. Relații la telefon 170550.

■ Vînd Dacia 1310, fabricație 1986, stare excepțională, preț negociabil. Telefon 115003, între orele 9,00-18,00.

■ Vînd urgent, extrem de avantajos, Dacia 1310 break, an fabricație 1986, înmatriculată. Telefon 175584, 177174.

■ Vînd urgent Dacia 1310, fabricație 1991, 5 trepte viteze, motor 1410, preț informativ 4,7 milioane lei. Telefon 152093.

■ Vînd Oltcit 11 RM, fabricație, decembrie 1990, și remorcă, 250 kg, preț avantajos. Telefon 143921 sau 127281.

■ Vînd urgent Dacia 1310, an fabricație 1987, 5 trepte viteze, culoare alb 13, carte de identitate, revizie tehnică 96, dotată cu RC autorevers, boxe, huse, alarmă antifurt, portbagaj, halogen, toate noi, stare tehnică foarte bună, preț 4,7 milioane lei, negociabil. Telefon 163109, sau la Bingo Select.

■ Vînd Dacia 1310 TX, Ungaria, 1989, 49 mii km, stare ireproșabilă, preț negociabil 5,1 milioane lei. Relații la telefon 167996.

■ Vînd Dacia 1310 TX, an fabricație 1986, înmatriculată recent, adusă din Germania. Telefon 170011.

■ Vînd ARO 244 D, motor Brașov, urgent. Adresa: str. Arh. Berindei, fostă Muncii nr. 38, la casă, cartier Galata.

■ Vînd Dacia 1300, an fabricație 1980, cu baterie și motor nou, 5 cauciucuri noi, recent antifonată și vopsită metalizat, preț 2,7 mil. lei, negociabil. Telefon 127914.

■ Vînd Dacia 1310, motor 1400, culoare alb 13, producție feb. 1994, 9000 km, radiator mare, cauciucuri străine, baterie străină, capitonată și aripă dreapta față, plăcuțe frînă spate-față, carburator, delcou și rulmenți presiune pentru Oltcit. Telefon 211365.

■ Vînd Dacia 1310, stare și întreținere foarte bune, cu revizia făcută și număr schimbat. Telefon 153903.

■ Vînd Renault 25, neînmatriculabil an fabricație 1985, în stare bună. Telefon 035/15648, Bîrlad.

■ Vînd Opel Record 20 E, înmatriculat; sau certificat și piese. Telefon 25, com. Dumești-Iași, Deleanu Daniela.

■ Vînd Fiat Fiorino, 1989, 10 milioane lei, VW Passat neînmatriculabil, piese VW Passat. Telefon 137743.

■ Vînd auto străine, ani fabricație 1989-1993, direct din Germania. Telefon 137743.

■ Vînd Audi 100, an fabricație 1977, cap. cil. 1577 cmc, automatic, înmatriculat; sau schimb cu garsonieră. Telefon 157168.

■ Vînd Opel Kadett 1,3, fabricație 1982, cu motor nou, 1992, stare ireproșabilă, adus în țară 1994, vama achitată. Telefon 165660; 131857.

■ Vînd Audi 80, 4 portiere, cauciucuri noi, stare foarte bună, înmatriculat, carte tehnică, verificare 1996. Telefon 174616.

■ Vînd autoturism Zaz, 40 CP, perfectă stare de funcționare, carte identitate, înmatriculat. Telefon 121321.

■ Vînd VW Passat, 1981, 80 km, 1600 cmc, benzină, 4 uși, gri metalizat, original, vama neplătită, neînmatriculat, preț neg. 1500 dolari. Telefon 144741.

■ Vînd Austin 1,3 LS, cap. cil. 1200 cmc, consum 5l benzină/100km, fabricație 1986, înmatriculat cu numere noi și carte de identitate, impecabil, preț 2,8 mil. lei. Telefon 121193.

■ Vînd Mercedes 300 diesel, recent adus în țară, cutie de viteze normală, funcționare ireproșabilă. Telefon 121193.

■ Vînd VW Jetta, cap. cil. 1300 cmc, 4 portiere, culoare albă, recent adus în țară, avantajos. Telefon 121193.

■ Vînd Opel Ascona C, fără acte, stare perfectă, model deosebit, 2,8 mil, lei, neînmatriculabil; sau schimb cu autoturism înmatriculat (cu mici defecțiuni). Telefon 221783.

■ Vînd urgent Renault 30, 3-IS, 1600 cmc, servoaccelerație, frînă, direcție, închidere geamuri, trapă, electrice, check, control, altele, 3,8 mil. lei. Telefon 176742.

■ Vînd Mercedes 240, verificare tehnică înscrisă, cîrlig remorcare, funcționabilă, preț negociabil și avantajos. Telefon 167524.

■ Vînd VW Golf, înmatriculat cu 12-IS, consum 6l/100 km, stare perfectă de funcționare, preț 1100 DM, fix și motor 1100 cmc, preț 1500 mii lei. Telefon 135975.

■ Vînd Citroen Visa 17 diesel, din 1986, 110 mii km și cumpăr acte pentru aceeași marcă. Telefon 123932.

■ Vînd Mercedes Cobra 230, benzină, stare ireproșabilă, convenabil, adus recent. Telefon 116475.

ELECTRONICE

Vînd radio cu pick-up "PACIFIC" în stare perfectă de funcționare.

Relații la telefon 164248, după ora 17.

■ Vînd urgent televizor "Alfa", perfectă stare de funcționare. Tel. 126101, între orele 9,00-12,30. (780132)

■ Vînd combină AKAIWA. Tel. 128356. (780114)

■ Vînd televizor alb-negru "Style", preț informativ 130.000 lei și televizor alb-negru "Electronica", 185.000 lei, negociabil. Telefon 176636, după ora 16,00. (780151)

CASE - TERENURI

■ Vînd teren 400 mp și garaj tip Somaco 6,60x3,30, cu racord electric 380 V, posibilități apă, canalizare, gaz. Tel. 162159. (386975)

■ Vînd apartament 3 camere, confort I, îmbunătățit și garaj în Vaslui. Relații la telefon 035/340194, după ora 19,00.

■ Vînd casă cărămidă, 3 camere, sală, cerdac, beci. Smîrdan 63. Tel. 135793, după ora 17.00. (5678)

URGENT!
Vînd apartament 4 camere, 70 mp, bloc 4 nivele, et. 3, faianță, gresie, telecablu, telefon, fototapet nou.
Foarte convenabil.
Tel. 153386

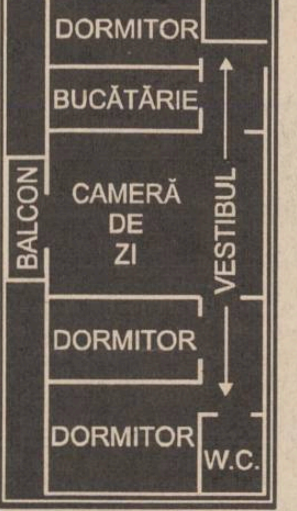

Vînd casă cu teren (400 mp) str. Păcurari nr. 138B.

Telefon 041/751952, după ora 12,00.

Ultracentral, urgent, proprietate; parter amenajat, se pretează pentru magazin, sediu firmă, en gros locuință, demisol cu 5 incinte și beci; mansardă și pod pentru en gros . Se vinde separat sau combinat, convenabil. Tel. 168973.

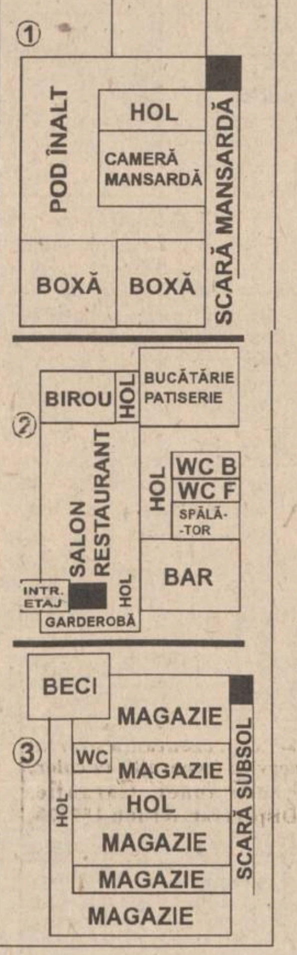

■ Vînd apartament 2 camere, parter, zona Gării, Iași. Tel. 112114 sau 126523. (780112)

■ Vînd apartament 2 camere, proprietate, cu îmbunătățiri, în Copou (lîngă Universitate), cu 15.000 $ sau echivalent în lei. Telefon 143066, după ora 16,00. (5684)

■ Vînd urgent apartament 2 camere, renovat, cu îmbunătățiri, dotat cu aragaz, 15 mp faianță, telefon, lustre, 7,8 milioane lei, preț fix. Tătărași, str. Vasile Lupu, bl. G3, et. 8. Telefon 149456, numai între orele 8,00-13,00. (386929)

■ Vînd apartament 2 camere, Podu Roș, 11 milioane lei, negociabil. Telefon 122095. (386937)

■ Vînd apartament 2 camere, renovat, cu îmbunătățiri (parchet, lambriuri, balcon închis, calciu, ipsoserie) dotat cu aragaz, telefon, 15 mp faianță. Preț fix - 7,5 mil. lei, Tătărași, str. Vasile Lupu bl. G3, et. 8. Tel. 149456, numai între orele 8.00-13.00. (780127)

■ Vînd apartament 2 camere, proprietate personală, Hîrlău, sau schimb cu variante Iași. Tel. 125893. (780125)

■ Vînd teren 1240 mp în Tg. Copou. Preț negociabil. Tel. 160748, după ora 16,00. (780119)

■ Ultracentral, urgent, proprietate, parter amenajat, se pretează pentru magazin, sediu firmă, en-gros, locuință, demisol cu cinci incinte și beci, mansardă și pod pentru en-gros. Se vinde separat sau combinat, convenabil. Telefon 168973. (386942)

■ Vînd urgent apartament cu o cameră în suprafață de 50 mp, confort I, cu gaze și telefon, etaj I, în stațiunea Slănic Moldova. Relații la telefon 032/137133, Iași. (386945)

■ Vînd 1200 mp, Valea Lupului. Tel. 251531, după ora 15,00. (5693)

■ Vînd casă bătrînească plus 250 mp, lumină electrică, în satul Dumbrava (Ciurea), în centru. Tel. 152851. (5694)

CUMPĂRĂRI

■ Cumpăr dolari 2020-2060 lei/buc., mărci 1300 lei/buc, franci francezi, lire italiene, sterline. Telefon 161489. (386791)

■ Cumpăr pudră "Caron". Telefon 114261. (386993)

■ Cumpăr dolari și mărci, avantajos. Seriozitate. Telefon 148355. (5689)

■ Cumpăr mărci la prețul de 1345 lei. Telefon 177122. (5663)

■ Cumpăr ceas aur vechi în stare de funcționare. Ofer 300-350.000 lei. Telefon 231906. (780150)

■ Cumpăr teren intravilan, cu titlu de proprietate, cu acces la utilități: energie, apă, gaz, la distanță mai mare de 50 ml de liniile de înaltă tensiune, cu suprafața între 0,25 și 1 ha. Telefon 164706, după ora 19,00 și 118334, după ora 16,00. (780144)

SCHIMBURI

■ Schimb garsonieră confort I Huși cu similar Iași. Telefon 111346, seara. (386623)

■ Schimb apartament 3 camere, decomandat, cu 2 băi, faianță, gresie, parchet, cu apartament 2+3 camere, zonele Păcurari, Autogară, Podu de fier, Tătărași, cu diferență negociabilă. Telefon 164056. (386724)

■ Schimb apartament două camere, decomandat, (prima stație din P. Roș spre Nicolina) cu apartament două camere, decomandat, în Canta, Păcurari, Alexandru. Telefon 152153. (780142)

■ Buzău, schimb apartament 3 camere, confort I, etaj II, 2 grupuri sanitare, gaze, cu similar Iași. Telefon 121997. (780123)

■ Schimb apartament 3 camere, confort I, semidecomandat, proprietate, zona Oancea, cu apartament 2 camere, confort I, zona Tătărași, și diferență 3-4 milioane lei, sau auto. Telefon 174060.

■ Schimb (vînd) apartament 4 camere, proprietate, 100 mp, cu apartament 3 camere și diferență. Telefon 126854.

■ Schimb apartament 2 camere, decomandat, parter, bloc cărămidă, Cantamir, pentru apartament 2-3 camere, parter, numai la strada principală, Autogară, P. Roș, diferență apreciabilă. Telefon 167180.

■ Schimb mașină Opel Ascona, fabricație 1986, pentru apartament cu o cameră. Telefon 270034.

■ Schimb apartament 4 camere, Tătărași, 3 balcoane, 2 băi, et. 2, cu 2 apartamente a două camere, zonele Tătărași, T. Vladimirescu, Tg. Cucu, Păcurari. Telefon 176646.

■ Schimb căsuță 3 camere, beci, fîntînă, curte 300 m, nefinisată, tablă aluminiu, zona Motel, cu apartament 3 camere, Tătărași, T. Vladimirescu, Tg. Cucu, plus auto, vechime maxim 2 ani (Dacia). Telefon 141917, orele 9,00-18,00.

■ Schimb apartament 2 camere, proprietate, pentru 2 garsoniere, indiferent de zonă. Telefon 153702, zilnic.

■ Schimb casă cu trei camere și teren 2000 mp, în sat Ciurea, comuna Ciurea, cu mașină și diferență. Telefon 221268.

■ Schimb casă modestă, T. Vladimirescu, 2 camere și teren 230 mp, pentru apartament 2 camere, et.1-3, P. Roș, Tătărași, Păcurari.

■ Schimb (vînd) apartament 2 camere, Hala Centrală, parter, recent renovat, cu gresie, faianță și telefon, cu apartament 2 sau 3 camere, zona Copou, sau b-dul Independenței. Telefon 212120.

■ Schimb urgent apartament 4 camere, confort I, Țigarete, cu 3-2 camere, același confort, sau vînd cu 15-16 mil. negociabil. Telefon 163974.

■ Schimb (vînd cu 6 milioane neg.) apartament o cameră, șos. Nicolina, et. 4, a doua stație de tramvai de la P. Roș. Telefon 171392.

■ Schimb casă bătrînească, situată la periferie în Iași, cu teren la șoseaua Gara Nicolina, Avicola Uricani, Lețcani. Telefon 146023.

■ Schimb apartament 2 camere, confort I, 2 balcoane, boxă subsol, telefon, et. 4, Autogară, cu apartament 2 camere, conf. I, zona Tg. Cucu, P. de Fier, Pădurii, eventual ofer și diferență. Telefon 149208.

■ Schimb apartament 3 camere, conf. I, proprietate, et. 3, cu apartament 2 camere și diferență. Telefon 162332.

■ Schimb apartament 2 camere, cartier Tătărași, str. Ciric, confort II, et.1, parchet, telecablu, telefon, cu garsonieră și diferență neg. Eventual vînd. Telefon 175607.

■ Ofer garsonieră lîngă Gara Internațională și diferență sau cumpăr garsonieră, confort I, zona Peco Dacia, Țigarete, Păcurari. Telefon 111426.

■ Schimb garsonieră, confort III, lîngă UMF, cu autoturism Dacia, stare perfectă. Telefon 130144.

■ Schimb apartament 2 camere, proprietate, str. Mușatini 5, cu 2 garsoniere sau o garsonieră plus diferență. Telefon 131831.

■ Schimb garsonieră Timișoara, centru, conf. I, et. 3, cu garsonieră Iași, zonele Păcurari, Autogară. Telefon 161309.

■ Schimb apartament 3 camere, Canta, proprietate, cu apartament 2 camere și garsonieră. Telefon 145709, orele 9,00-15,00, zilnic, pentru Mioara.

■ Schimb apartament 2 camere, conf. I, cu garsonieră conf. I, zonele Tătărași, Oancea, P. Roș, Cantemir, Talcioc, Păcurari, Doi Băieți. Telefon 172747.

■ Schimb apartament 2 camere, conf. I, din cărămidă, foarte călduros, parchet, faianță baie, balcon închis, bine întreținut, et. 3, bloc cu 4 nivele, cu apartament 3 camere, decomandat, cu Dacia din '86, în perfectă stare de funcționare, zona P. Roș, Nicolina II, plus diferență.

■ Schimb apartament 3 camere, conf. I, capăt CUG, et. 4, cu apartament 2 camere, conf. I, indiferent de zonă. Telefon 221537.

■ Schimb 2 corpuri de casă, avînd 1200 mp teren cultură, vie, pomi, cu două apartamente: unul cu 3 camere și unul cu două camere, et.1 și diferență de bani, negociabil. Solicit zonele C. Negri Silvestru, cu fața spre sud. Telefon 117187.

■ Schimb apartament 2 camere, decomandat, parter, Cantemir, cu apartament 2 camere, numai la parter, la strada principală, cu vad, ofer diferență 2-3 milioane lei. Telefon 167180.

■ Schimb apartament 3 camere, confort I, zona P. Roș, cu apartament 2 camere, cu telefon plus diferență. Relații la telefon 136363.

■ Schimb garsonieră confort I, parter, Tg. Neamț, pentru spațiu în Iași, cartier Tătărași. Telefon 177477.

DECESE

La onorabila vîrstă de 85 ani s-a stins din viață, exact cînd viața i-ar fi adus numai bucurii, cel ce a fost un om de o inegalabilă noblețe sufletească, un tată, soț, bunic exemplar
ȚURLEA MIHAI
Nu te vom uita niciodată.
Din partea fiului Neculai, nepoților Vicențiu și Mihaela și a nurorii Georgeta.
Să-i fie țărîna ușoară.

■ Anica - soție, Magdalena - fiică și Mihai Florin - fiu, Mihai - ginere anunță cu nemărginită durere dispariția fulgerătoare a celui care a fost un nemaipomenit soț și tată, MIHAI RUSU, în vîrstă de 46 ani. Vom rămîne în veci nemîngîiați. Nu te voi uita niciodată, scumpul meu soț, te aștept mereu să vii acasă. Dumnezeu să-l ierte. Înmormîntarea va avea loc joi, 8 decembrie 1994, ora 12,00 la cimitirul Eternitatea. Defunctul este depus la Biserica Sf. Vasile din Tătărași (la vale de Spitalul Sf. Maria). (780124)

CONDOLEANȚE

Asociații și salariații SC IASIDENT SRL sînt alături de LUCIA CRISTIA și EUGEN RUSNAC în momentele grele datorate decesului tatălui. Condoleanțe familiilor îndoliate. Dumnezeu să-l ierte.

■ Pios și ultim omagiu celui care a fost om și medic dr. ILIE MICU. Sîntem alături de familia îndoliată. Policlinica Stomatologică nr. 2. (5687)

■ Colectivul Policlinicii Stomatologice nr. 3 este alături de colega lor Cristia Lucia la greaua pierdere pricinuită de pierderea fulgerătoare a tatălui RUSNAC ION. Pe această cale transmitem sincere condoleanțe familiei îndoliate. Dumnezeu să-l ierte. (5685)

■ Colectivul Laboratorului de Igiena Mediului din Institutul de Sănătate Publică și Cercetări Medicale Iași aduce un ultim și pios omagiu celui care a fost dr. BORCEA GHEORGHE, o personalitate în medicina preventivă. Condoleanțe familiei îndoliate. Dumnezeu să-l odihnească în pace. (780137)

FRESCO
MADE IN ITALY

Reprezentanța
FRESCO
Iași
Str. Aleea Rozelor nr. 8
sc. B, et. II, ap. 12,
telefon/fax 132607

vă oferă din stoc sau la comandă:
● VITRINE FRIGORIFICE ORIZONTALE ●
● CUPTOARE PIZZA ●
● DOZATOARE PENTRU SUCURI ȘI BERE ●

S. C. **GON** S. R. L. IAȘI
angajează prin concurs
MANAGER
Condiții:
● vîrsta 30 - 40 ani ● spirit întreprinzător ●
● studii superioare ●
Relații suplimentare la tel. **251712** sau la sediul societății, str. Moara de Foc, nr. 35 (etaj 5).

PREMS
PREM BRASOV
PRIN MAGAZINUL
DE PIESE AUTO
Str. Sf. Lazăr 76
Tel. **119353**
VĂ OFERĂ
■ **Arbori cotiți** DACIA 1300, 1410, ARO D-127, SAVIEM ■ **Cuzineți** ■ **Pivoți** ■ **Bielete direcție** ■ **Bielete antirului** ■ **Ax cu came pt. OLTCIT** ■ **Seturi motor** DACIA 1300, 1410, ARO D-127 ■ **anvelope** 155 x 13 Good year

Program: luni - vineri - 8⁰⁰-19⁰⁰
sîmbătă - duminică - 8⁰⁰-14⁰⁰.

PRINT COLOR SRL
Societate Mixtă Româno-Italiană
Str. Săvescu nr. 3, tel. 114718, fax 117631
produce pentru dvs.
material publicitar:
- autocolante din PVC și hîrtie
- termocolante
- foi cu antet
- cărți de vizită
- legitimații plastifiate
- sigle
- etichete
- prospecte
- coperți
- calendare
- imprimări: pixuri, brichete
- firme luminoase

SC *DIVAS IMPEX* SRL
Str. G. Ureche nr. 3, bl. W. Mărăcineanu-parter (în spatele tribunalului). Tel. 117830, 115923.
Program: 9,00-17,00, sîmbătă 9,00-12,00.
vinde televizoare en gros, en detail, cu plata în rate
● Goldstar ● NEI ● NEI (bifonic) ● Olympus ● First Austria ● Grundig ● Megavision ● Audisonic ● Sharp ● Toshiba ● TelefunKen ● Akai ●

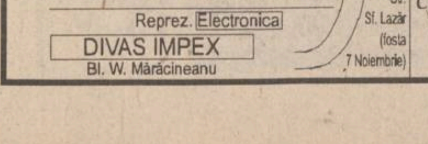

Cu adevărat, cele mai mici prețuri din Iași!

EXPOZIȚIE
CU VINZARE
CEASURI & CURELE ELVEȚIENE
LA MAGAZINUL VOGUE

la vache qui rit

S.C. FOOD LAND S.R.L.
singurul distribuitor
în Iași
al brînzei topite
"La vache qui rit"
- produsă în FRANȚA -
și al excelentului whisky românesc
"ROYAL SMITH"
produs sub licență SCOTLAND

De asemenea, vă oferim o gamă variată de produse alimentare și cosmetice.
Pentru sezonul de iarnă practicăm o reducere substanțială de prețuri

Adresa: magazin - Alexandru cel Bun, bl. H4, parter, tel.157034, fax. 131667;
depozit - Baza 3, tel. 132888/int. 148.

en gros — en gros

MEDISAN
CABINET MEDICAL
str. Theodor Burada 6 (lîngă Liceul de Muzică)
Informații și programări la tel. 112925, 114274.

consultații și tratamente de: BALNEOLOGIE, REUMATOLOGIE, podologie (picior plat), infiltrații și acupunctură în boli ale coloanei vertebrale și articulațiilor - dr. Vlad Dorin BEJAN; BOLI INTERNE, BOLI ALE SÎNGELUI sindroame mielo și limfoproliferative, hemoragipare, anemii, colagenoze - dr. TURTUREANU-HANGANU Ecaterina; ENDOCRINOLOGIE - dr. Cristina PREDA, dr. Carmen VULPOI; BOLI INTERNE și MEDICINĂ GENERALĂ - dr. Olimpia DIACONU; dr. Ella PINTILEI; CARDIOLOGIE, BOLI INTERNE - dr. Lăcrămioara NECULA; și BOLI NEUROCHIRURGICALE, dureri ale nervilor, cefalee-migrenă (neuroliză) - dr. Ghe. SĂNDULESCU; BOLI DE PIELE, VENERICE, DERMATOCHIRURGIE, psoriazis, eczeme, micoze, cancere ale pielii, acnee, boli ale părului și unghiilor, cauterizări, distrugerea firelor de păr de pe față, dermatocosmetică - dr. ADRIAN VASILCA.
Solicităm colaboratori medici specialiști și primari în diverse profiluri și asistente medicale
- relații zilnic între orele 14,00 - 15,00, telefon 112925.

PUBLICITATE

■ **Familia Ichim Vili, Manuela și Vlăduț sînt alături de familia Jolobceastăi Dana și Leonida, în aceste momente grele, de adîncă tristețe și-i transmite sincere condoleanțe. (780140)**

■ **Profund îndurerați de dispariția vecinului nostru RUSU MIHAI, familia Zorila transmite sincere condoleanțe familiei îndoliate. (780131)**

■ **Colectivul Biroului Aprovizionare de la S.C. PANGRAN S.A. este alături de colegul său Dîrvaru Dumitru și transmite sincere condoleanțe pentru pierderea tatălui. (386940)**

■ **Colectivul cadrelor didactice de la Școala Profesională Tg. Frumos este alături de doamna asistentă socială Emilia Ștașcău, la marea durere pricinuită de decesul mamei, și-i transmite sincere condoleanțe. (386944)**

■ **Colectivul Catedrei Construcții Hidraulice de la Facultatea de Hidrotehnică este alături de familia prof. ing. Victor Zavati la pierderea suferită. (386950)**

■ **Colegii de la Școala profesională Tg. Frumos sînt alături de doamna Emilia Ștașcău la marea durere pricinuită de trecerea în neființă a mamei sale dragi și transmit sincere condoleanțe familiei îndoliate. (386943)**

■ **Colectivul S.C. FAMILIAL S.R.L. Iași transmite condoleanțe familiei Macovei Mihai pentru pierderea suferită. (5696)**

■ **Familia Dorneanu, Petrică și Marina, este alături de familia Macovei Mihai și Tița pentru pierderea suferită. (5697)**

■ **Colectivul districtului ELF Iași, secția IFTE Iași din cadrul Regionalei CFR Iași, cu adîncă durere și regret anunță decesul fulgerător al colegului de serviciu RUSU MIHAI și transmite sincere condoleanțe familiei îndoliate. (5699)**

■ **Conducerea Liceului Internat "C. Negruzzi" Iași și "Asociația Internatiștilor" Iași regretă profund trecerea în neființă a președintelui de onoare al acesteia, distinsul doctor ILIE MICU, fost elev, promoția 1929 și medic al Liceului . Aducîndu-i un pios omagiu, transmite sincere condoleanțe familiei îndurerare. (5702)**

■ **Colectivul Magazinului Moda transmite sincere condoleanțe colegei Ciobîrcă Mariana, pentru pierderea mamei sale dragi. Dumnezeu s-o ierte. (5703)**

■ **Colectivul Catedrei de Chimie Organică a Facultății de Chimie transmite condoleanțe doamnei Ursu Elena Alexandra pentru pierderea suferită, fiind alături de ea în aceste momente grele. (780149)**

MULȚUMIRI

GRIGORESCU MIHAI mulțumește d-lui prof. univ. dr. CAROL STANCIU șeful Clinicii a II-a medicală și dr. LUMINIȚA POPOVICI precum și tuturor asistentelor medicale și infirmierelor din cadrul secției II medicală pentru felul părintesc de comportare cu pacientul.

OFERTE SERVICII

Cabinet de planificare familială S.E.C.S.

Cabinetul acordă consultații de planificare familială și contracepție, consultații ginecologice, endocrinologie, dermatologie și sexologie. Cabinetul dispune de o largă gamă de mijloace contraceptive: contracepție hormonală (Microginon, Marvelon, Triquilar, Exluton), sterilete Cooper T 380, diafragme 70 și 90, ovule spermicide produse în S.U.A., prezervative EUROPA, spermicid gel Gynol, contracepția "de urgență".

Relații la tel./fax 146613, sau la sediul cabinetului din str. Oastei nr. 2, clădirea Dispensarului Medical Copou.

Program: luni-vineri 8,00-12,00 și 15,00-19,00, sîmbătă 9,00-14,00.

SERVICII MEDICALE MOBILE

(asistență medicală de urgență, la domiciliu)

Sunați la telefon 113130/569, zilnic, între orele 7,00-23,00.

"CORPO-SAN" vă ajută!

CURSURI DE PRĂGĂTIRE PENTRU BACALAUREAT ȘI ADMITERE LA FACULTATE

Casa de Cultură a Sindicatelor Iași organizează, începînd cu data de 15 decembrie 1994, cursuri de pregătire la chimie organică și anorganică pentru bacalaureat și admitere la facultate. Înscrierile se fac la secretariat, zilnic, între orele 8 - 19.

Relații la telefon 135158

M.V.D.

FIRMĂ SPECIALIZATĂ ÎN CONSULTING

ASIGURĂ

■ constituirea S.C. cu capital românesc și mixt (SRL, SNC, SA) în regim de urgență; înregistrarea la Administrația Financiară, cod fiscal; ■ obținerea avizului de funcționare de la Primăria Iași; ■ constituire (înregistrare) filiale; ■ acte adiționale, mențiuni (lărgirea obiectului de activitate, asocieri, retrageri, cesiuni, majorări capital, puncte de lucru, radieri, dizolvări societăți).

Hotel "UNIREA", camera 107. Telefon **212299**, orele 10,00-20,00.

■ **PROFAMILIA, orice analiză de laborator. Tel. 230431.**

■ **S.C. INTERMARKET S.R.L., prin magazinul KODAK, execută filmări video și orice servicii foto. Telefon 114210.**

■ **Doriți un transport marfă ieftin cu Dacia-camionetă, carosată? Nu ezitați o programare prealabilă la 145259, orele 9,00-17,00; 114133, orele 17,00-20,00. (386349)**

■ Tehnoredactare, contabilitate, meditații pe calculator. Telefon 145662. (386789)

SOCIETATEA COMERCIALĂ TIPO MILX S.R.L.

cu sediul în str. Rece nr. 5, tel. 032/112123
(vizavi de restaurantul "BOLTA RECE")

vă oferă:

- orice tip de formular tipizat sau cu regim special, la o culoare sau mai multe culori, necesare evidenței contabile, cărți de vizită, antete, chenare, invitații;
- broșuri, reviste, cărți, inclusiv preparare matrițe pentru tipar;
- lucrări de licență, de diplomă, teze de doctorat;
- etichete produs pe suport de carton sau metal;
- mape birou și orice lucrare de legătorie.

Prețuri foarte avantajoase și în condiții calitative deosebite.

PROGRAM ZILNIC 8,00-18,00

S.C. TUDOR MAGNUM PLUS S.R.L.

vinde en gros și en detail produse import SUA și Anglia

- **fermoare fixe și detașabile**
- **tercot impermeabil**
- **finet**
- **căptușeală matlasată**
- **blană sintetică**
- **nasturi metalici și de plastic**
- **dischete 3 M - 3,5-DS-4D cu certificat de origine SUA**
- **2500 lei cu TVA inclus**

Program - 8.00 - 18.00, sîmbătă 10.00 - 14.00
str. Sf. Lazăr nr. 4A (lîngă BANKCOOP)

■ **Contabilă cu mare experiență, 20 de ani vechime, țin evidență contabilă, noul sistem de contabilitate (inclusiv TVA). Relații la telefoanele 155102 și 139010, între orele 12,00-22,00.**

■ Studenta, an terminal, meditez matematica orice nivel și franceză pentru începători. Telefon 172817. (386922)

■ **Tehnoredactare computerizată, preț avantajos. Telefon 146477. (386978)**

■ Contabil țin evidența contabilă la societăți comerciale. Telefon 153122. (780126)

■ Inginer repar televizoare color și AN. Trageri în bandă. Telefon 128356. (780115)

■ Inginer electronist repar orice tip de TV, alb negru sau color și urgențe. Telefon 150185. (780121)

■ Caut specialist în montare de geam cu Keder la balcon. Telefon 210205, după ora 16,00. (386949)

■ Rașchetez parchet cu mașină specială. Telefon 130937 sau 230671. (5698)

■ **Excepțional! Filmări video profesionale, 23 mii lei/oră. Posibilități de deplasare cu mașina. Relații la magazinul LED FORCE. Telefon 211392, orele 10,00-20,00.**

■ **Ocazie rară. Transport marfă 1 t, 150-190 lei/km. Telefon 211392.**

■ **Executăm lucrări de DACTILOGRAFIE, preț minim. Telefon 172240 sau 148426.**

■ **S.C. 6M repară frigidere de orice tip, la domiciliu. Asigurăm garanție și calitate. Telefon 251006 și 147177.**

■ **Transport 1,5 sau 2 t sau 5 mc marfă sau 12 persoane cu microbuz, convenabil. Telefon 179368.**

■ **Executăm confecții metalice diverse, seriozitate, preț avantajos. Telefon 174143.**

■ **Transport marfă cu camion IFA 5t, acoperit cu prelată, numai interurban. Telefon 110838.**

■ **Executăm chei de contact și de portiere, pentru auto străine și românești. Telefon 112289 și 250235.**

■ **Transport 4,5 t, camion acoperit, 295 lei/km, cu TVA. Telefon 250235.**

■ **Depozităm marfă, pentru timp limitat, pentru societăți comerciale. Telefon 250235.**

■ **Filmări video de înaltă performanță, S-VHS, efecte speciale, montaj, coloană sonoră, numai pentru cunoscători și profesioniști. Telefon 142528.**

■ **Filmări video, fotografii pe Kodak, impecabile. Telefon 153735.**

■ **Proiectare, execuție conctrucții provizorii, modulate, chioșcuri, rafturi, amenajări interioare, reclame, înființare, dizolvare SRL, acte adiționale, documentații PSI, avize Sanepid, Primărie. Comision 20-150 mii lei, funcție de complexitatea serviciului; intermedieri, comisionări la domiciliul clientului. Telefon 175437, sau hotel Ceramica, cam. 69. Tudor Vladimirescu nr. 103 A.**

■ **Contabil autorizat, cu sediul la 100 de m de Piața Chirilă, execut lucrări complete pe computer, pentru societăți comerciale. Telefon 171738.**

■ **Doriți transport marfă ieftin cu Dacia, camionetă carosată? Nu ezitați o programare prealabilă la telefon 145259, orele 9,00-17,00; 114133, orele 17,00-20,00.**

■ **Transport marfă cu microbuz VW Transporter, max. 1t și cu Mercedes, max. 2 t. Telefon 114676.**

■ **Instalator, îmi ofer serviciile, montez set Olivia, Melania. Am baterii cu duș flexibil, inox. Telefon 152794.**

■ **Efectuez transport de persoane cu autoturism străin. Telefon 125880.**

■ **Transport marfă (max. 1t) cu Ford Tranzit. Decontare legală. Telefon 117727 și 137281.**

■ **Transport persoane și marfă cu Dacia, pe orice distanță, preț negociabil. Asigur confort și siguranță. Telefon 120910.**

■ **Servicii reprezentanță firme. Telefon/fax 032/173147.**

■ **Contabilă, cu vechime, experiență și atestat în noua contabilitate, țin evidență contabilă completă. Telefon 153609.**

■ **Transport persoane (marfă) cu Dacia 1310, preț 120 lei/km. Telefon 117374.**

■ **Transport marfă cu dubă 1t, preț 150 lei/km. Telefon 117374.**

■ **Efectuez lucru de mînă: croșetat, cusătură artizanat etc. Telefon 176733, orele 14,00-21,00.**

■ **Transport marfă și persoane, pe orice distanță, cu Aro 10, cu sau fără remorcă, foarte ieftin. Telefon 179818.**

■ **Zugravi serioși executăm de urgență zugrăveli simple, calciu, reparații, vopsitorie. Telefon 161851.**

■ **Repar frigidere la domiciliul clientului. Garantez un an. Telefon 117814; 111242.**

■ **Ingineri specialiști, executăm reparații aparatură electronică (tv, video, radiocasetofoane), la domiciliul clientului. Asigurăm garanție. Telefon 162633.**

■ **Transport marfă (2t) cu dubă închisă, 200 lei/km și 6000 lei/h staționare. Telefon 157317.**

■ **Montez telecomenzi, cu 55 programe, pentru televizor color, selectoare superbandă, sunet bistandard. Telefon 134704.**

■ **Ingineri efectuăm reparații tv color, AN, adaptări norme sunet. Telefon 128796.**

■ **Transport marfă, orice distanță, cu microbuz (1,2 t) marca Ford, sau îmi ofer serviciile unei firme serioase. Telefon 166535.**

■ **Sudor autorizat execut orice fel de confecții metalice, cu și fără materialul clientului. Telefon 173498.**

■ **Transport marfă cu autocamion de 7,5 t, basculant, carosabil pe orice distanță, la preț foarte avantajos. Telefon 114367.**

■ **Reprezentanță oferim service (reparații) tv color, bandă sunet. Garanție. Dispecerat: telefon 155126, 162333.**

■ **Specialiști depanăm tv AN și color, la domiciliu. Seriozitate. Telefon 158379.**

■ **Tehnoredactare lucrări de diplomă, proiecte, grafice pe calculator. Telefon 129477.**

■ **Rebobinez difuzoare de orice putere (ofer garanție), reparații electronice, mecanică fină. Telefon 136572.**

■ **Inginer repar la domiciliul dvs. tv color, videocasetofoane. Modificări normă sunet tv sau video (TVR1, TVR2, EN, Tele'M) bistandard. Telefon 175950.**

■ **Depanăm la domiciliul dvs. tv color și AN. Trag în bandă sunet EN, TVR1 și TVR2, pentru tv și videocasetofoane. Telefon 171100.**

■ **Arhitect autorizat execut proiecte complexe pentru orice tip de construcții. Obțin autorizații pe construcție. Telefon 132993.**

LOCURI DE MUNCĂ

Grupul de pompieri al județului Iași angajează

prin concurs conform legii, referent III-I

economist

în următoarele condiții: • studii superioare de specialitate, profil finanțe - contabilitate • vechime în specialitate de minimum 5 ani • vîrsta maximă 40 ani • domiciliul stabil în mun. Iași • fără antecedente penale • apt din punct de vedere medical și psihologic • cunoștințe în utilizarea tehnicii de calcul • cererile se depun la sediul unității pînă cel tîrziu la data de

19.12.1994.

Bibliografia și tematica pentru concurs, precum și relații suplimentare se pot obține la sediul unității, compartiment personal, **str. Lascăr Catargi nr. 59**, telefon **141212**,

PC AMI

☑	**PC AT GERICOM 486 DX2/66 VLB** 4 MB RAM, 420 MB HDD, SVGA 14" LR NI I/O VLB, SVGA 1 MB VLB	**1510 $**
☑	**PC AT GERICOM 486 DLC/40** 4 MB RAM, 210 MB HDD, SVGA 14" LR NI COPROCESOR	**1170 $**
☑	**PC AT GERICOM 386 SX/40** 2 MB RAM, 210 MB HDD, VGA Monocrom	**750 $**
☑	**IMPRIMANTE & CONSUMABILE**	**EPSON** **SEIKOSHA**

B-dul Copou nr.4 Etajul 1

telefon: (032) 21.17.45
tel/fax: (032) 14.47.18

****SC BURSA MOLDOVEI SA** angajează *șofer profesionist*, categoria B.**

Relații la sediul firmei, Calea Chișinăului nr. 17, sau la tel. 127118.

■ **S.C. Inter electric S.A. angajează șoferi. Relații la telefon 112004, 112366.**

■ **S.C. INSTALATOR SERVICE S.R.L. angajează: secretară în următoarele condiții: vîrsta maximă 30 de ani; cel puțin o limbă străină; studii superioare. Telefon 114867. (5673)**

FELICITĂRI

■ **Să poți urca cînd alții te coboară/Să poți zîmbi cînd alții te doboară/Să poți să rîzi cînd inima ta plînge/Să fie cald chiar dacă afară ninge. Aceasta este arta de a învinge. "La mulți ani" pentru Ungureanu Nicoleta Laura, cu ocazia zilei de naștere îți urează Petrică. (5682)**

■ **Sănătate, fericire și împliniri pentru Mihai Froi, cu ocazia zilei de naștere. La mulți ani! Socrii. (780145)**

PIERDERI

■ Pierdut carnet de sănătate pe numele Dulgheriu Anca. Îl declar nul. (780133)

■ Pierdut decizie pensionare pe numele Butnaru Elena. O declar nulă. (780129)

■ Pierdut decizie pensionare pe numele Butnaru Constantin. O declar nulă. (780130)

■ Pierdut carnet de student pe numele Amironesei Marius Paul. Îl declar nul. (780128)

■ Pierdut buletin de identitate și abonament RATC pe numele Condurache Elena, str. Aleea Sadoveanu nr. 20A. Aducătorului recompensă. (5695)

■ **Pierdut carte de identitate a vehiculelor: ARO 243 D, 32-IS-3730, seria A, nr. 0155682; ARO 244 D, 4-IS-5977, seria A, nr. 0077874. S.C. IASICON S.A. Iași le declară nule. (5700)**

■ Pierdut decizie pensionare pe numele Amariței A. Constantin. O declar nulă. (780201)

LICITAȚII

FEDERALCOOP Iași

organizează la sediul său din str. Sf. Lazăr nr. 39-41 în ziua de 16.12.1994, ora 10.00, **LICITAȚIE** pentru vînzarea unui ***imobil cu 10 spații din zidărie cu o suprafață de 540 mp și o magazie (baracă) metalică cu o suprafață de 294 mp și terenul aferent acestora, din orașul Tg. Frumos, str. 22 Decembrie 1989 nr. 29.*** Activul scos la licitație are în dotare centrală termică proprie, alei pietonale, curte betonată, căi de acces auto și este amplasat cu acces la calea ferată (posibilități de aprovizionare vagonabil). Spațiile înzidite au pardoseala din mozaic, pereții sînt placați cu faianță, există racord la rețeaua de apă a orașului. Relații la sediul firmei sau la telefon 142160, interior 50.

■ **S.C. ȘOFERUL AMATOR S.A. Iași, cu sediul în str. Sf. Andrei nr.8/10 scoate (vinde) la licitație publică un nr. de autoturism cu peste 250.000 km și două motociclete. Licitația va avea loc în decada a III-a a lunii decembrie 1994. Relații la sediul societății. (780135)**

■ **S.C. MECROM SERVICE S.A. Tg. Frumos vinde două sobe reparabile, tip Metalica. Licitația are loc pe data de 22.12.1994, ora 10,00. Telefon 710759. (780148)**

DIVERSE

Datorită unui accident regretabil, colecția cotidianului MONITORUL a fost descompletată. Rugăm pe toți cei care ne pot sprijini la refacerea acestei colecții să se adreseze redacției. Exemplarele lipsă vor fi achiziționate contra cost, la prețuri negociabile.

Relații la telefon 172557, interior 16 sau 145610.

Doriți să fiți admirat de familie, prieteni și vecini?

Vă oferim un răspuns, dacă expediați acest talon și adresa dvs. la: ***"Idei de Afaceri"*** - Fast Business, OP 54, CP 46, București. (M4)

Cea mai citită publicație în limba engleză tipărită în România publică anunțurile dvs. pentru cititorii din străinătate și pentru turiștii străini din țară. Puteți publica în **The Times of Romania** ***anunțuri matrimoniale, cereri și oferte de asociere, oferte și cereri de mînă de lucru, oferte turistice, alte anunțuri.*** **The Times of Romania** ***se distribuie săptămînal în marile hoteluri din țară, în ambasade, în consulate, tuturor companiilor mixte din România și în 18 țări din Europa de Vest și din S.U.A., pe bază de abonament. Anunțurile dvs. se primesc zilnic, la sediul cotidianului*** **MONITORUL.** ***Traducerea anunțurilor în limba engleză este asigurată de serviciul de specialitate al săptămînalului*** **The Times of Romania.**

Ansamblul de dansuri populare HORA IAȘULUI al Casei de Cultură a Sindicatelor primește noi membri, cu vîrsta cuprinsă între 18-25 ani, în vederea efectuării unor turnee la festivalurile internaționale de folclor în anul 1995. Amatorii se vor prezenta în zilele de marți și joi, între orele 18-20, la instructorul ansamblului, maestrul coregraf Florin Nicoară.

CONSILIUL NAȚIONAL AL ÎNTREPRINDERILOR PRIVATE MICI ȘI MIJLOCII DIN ROMÂNIA - **Filiala Iași**

Vă informăm că sîntem în contact cu **CENTRO ESTERO - CAMERE COMMERCIO PIEMONTES TORINO** care, printre alte activități editează un buletin care se numește *"Richieste & Offerte DAL MONDO"* și care publică oportunități de afaceri din întreaga lume. Avînd în vedere că buletinul are un tiraj de 50.000 exemplare adresate întreprinzătorilor italieni, considerăm că aceasta este o ocazie deosebită pe care o putem folosi pentru mediatizarea oportunităților de afaceri românești. Pe toți cei interesați ca anunțurile lor să fie publicate **GRATUIT** în acest buletin îi așteptăm pentru înscrieri și alte informații la sediul nostru din str. Florilor nr. 2, sau la tel. 112026, zilnic, între orele 9,00-17,00.

■ **S.C. COMARMIS S.A. Iași (Casa Armatei) str. Copou nr.7, tel. 032/147979, organizează Revelion 1995 la un preț deosebit de avantajos. (5480)**

1. **Sven Otto Littorin** - SUEDIA - CREȘTEREA ȘI DECLINUL STATULUI BUNĂSTĂRII SOCIALE
2. **Alina Mungiu** - ROMÂNIA - MOD DE FOLOSIRE
3. **Ilie Șerbănescu** - JUMĂTĂȚILE DE MĂSURĂ DUBLEAZĂ COSTURILE SOCIALE

Aceste cărți le puteți cumpăra de la biroul de "Mică publicitate" al cotidianului MONITORUL, la parterul magazinului MATERNA.

Compania Marilor Spectacole București prezintă spectacolul extraordinar **MĂDĂLINA, DRAGOSTEA MEA** cu Mădălia Manole, Jean Constantin, Cătălin Crișan, Aurel Moga, Gioni Dimitriu, Octavian Ursulescu. Spectacolul va avea loc la Casa de Cultură a Sindicatelor Iași, în ziua de 8 decembrie 1994, ora 17. Biletele s-au pus în vînzare la casa sălii, zilnic, între orele 8 - 19. **Relații la telefon 135158**

MATRIMONIALE

■ **Tehnician, cu apartament, serviciu, fără obligații, nefumător, brunet, 40/1,71/72, aspect fizic foarte plăcut, doresc cunoștință cu doamnă blondă fără obligații pînă în 35 ani, în vederea întemeierii unui cămin fericit. C.P. 715, O.P. 3 Iași. (780122)**

ULTIMA ORĂ

VÎNZĂRI

■ Vînd acte firmă - neimpozabila, avantajos. Tudor Vladimirescu, cămin T20, camera 127, între orele 16,00-20,00. (780164)

■ **Vînd garaj tip "Somaco" amplasat pe teren 400 mp, cu racord electric 380V. Telefon 162159. (780158)**

AUTO MOTO

■ Vînd Dacia 1310 TX, an fabricație 1989, înmatriculată, proveniență Ungaria, stare excepțională, preț 5,2 milioane lei, negociabil, culoare alb 13. Telefon 120910, 124927. (780161)

ELECTRONICE

■ Vînd videorecorder Panasonic NJ 35 EE (profesional), preț 400$ sau lei, negociabil. Telefon 120910, 124927. (780162)

■ Vînd calculator 286, 10 MHz, 50 MB HDD, monitor mono, mouse, 500.000 lei. Telefon 125726. (780159)

SCHIMBURI

■ **Schimb apartament 4 camere cu două apartamente a două camere. Telefon 111459, seara. (5706)**

OFERTE SERVICII

Cabinet medica
BIOMAG

Cabinetul acordă consultaț
de medicină generală,
tratamente injectabile,
infiltrații, terapie bioenergetică, terapia relaxării antistress.

Reații la tel. 157978
"OMUL MAGNETIC"

■ **Tehnoredactare com**
puterizată, tipărire las
sau 24 ace, hîrtie sau fil
prețuri mici. Telefo
125726. (780160)

FELICITĂRI

■ **Cu ocazia împlinirii a 4**
de ani, soția Marian
copiii Mihaela, Gabriel
Costeluș urează dragul
lor soț și tată, Vasil
Năstasă, "La mulți ani!"
multă sănătate. (780165)

DECESE

Copiii, nora, ginerii și
nepoții regretă dispariția
celei care a fot o bună
mamă, soacră și bunică,
MARIA ATANAS
Înmormîntarea va ave
loc vineri, 9 decembri
la cimitirul "Sf. Petru
și Pavel".
Dumnezeu s-o ierte.

CONDOLEANȚ

Colectivul catedrei Clinici I de la Facultatea de Medicin
Veterinară Iași este alături de familia prof.dr. Liviu Runceanu
și transmite sincere condoleanțe pentru pierderea suferită.

■ **Colectivul atelierul**
chimic din cadrul I
Electrocentrale Iași tran
mite sincere condoleanț
colegei Nicoleta Aldea, pe
tru pierderea suferită pri
decesul mamei. Dumneze
să o ierte. (5704)

PIERDERI

■ Pierdut carnet student p
numele Iordache Maria.
declar nul. (780167)

■ Pierdut carnet de stude
pe numele Ursache Maria.
declar nul. (780166)

SAFI SA

SOCIETATEA DE ASIST
FINANCIARĂ ȘI IN
FINANCIAL SER ND
INVESTMENT C NY

Sunați acum la 117596

FONDUL MUTUAL AL OAMENILOR DE AFACERI

Datele la zi valabile începînd de **LUNI, 5 decembrie 1994.**

Număr C.I. în circulație: **tip A 98.677**
tip B 105.911

Activul net: **33,792 miliarde lei**

Valoarea la zi a Certificatelor de Investitor (C.I.):

tip A: **270.000 lei** (Valoarea precedentă **263.000 lei**)
tip B: **67.500 lei** (Valoarea precedentă **65.750 lei**)

Puteți cumpăra certificate de investitor, zilnic, între orele 9,00-18,00 (sîmbăta, duminică închis), de la **Biroul SAFI**:

Casa Modei (mezanin)

Relații la telefon: 117596.

FIMEX

O ALEGERE INSPIRATĂ

Distribuitor autorizat

RTC

- hîrtie imprimantă (1,2,3 exemplare) format A4, A
- hîrtie offset pentru tipografie
- role hîrtie pentru:
  - case de marcat
  - calculator de birou
- role hîrtie pentru fax și telex

Str. Cuza Vodă nr. 10. Telefon/fax 21133

s.c. EuroBIT s.r.l.

☎ : 032 - 134811

Oferta specială Calculatoare

STOC LIMITAT

386 Sx/40 1.499.000 lei

Monitor SVGA monocrom, 2 MRAM, HDD 210 MB, FDD 3", tastatură

486 SX/33	**2.189.000 lei**
486 DX/40	**2.498.000 lei**
486 DX2/66	**2.713.000 lei**
486DX2/80	**2.924.000 lei**

Monitor SVGA color LR MPR II, 4 RAM, VLB, HDD 260 MB, FDD 3", tastatură, Mouse

PREȚURILE INCLUD T.V.A. -ul

1 USD = 1770 LEI

MONITORUL SENTIMENTAL

Este bine că nu te grăbești

__PAULA:__ "De cîteva luni sînt prietenă cu un coleg de liceu mai mare cu doi ani decît mine. Îl iubesc și vreau să cred că și el are aceleași sentimente pentru mine. Cu două săptămîni în urmă a fost ziua lui și m-a invitat la el acasă să o sărbătorim împreună. Cînd am ajuns la el am constatat cu uimire că eram singuri. Nu m-am așteptat, credeam că și părinții lui sînt acasă. Totul a fost foarte romantic, ne-am simțit bine împreună. La un moment dat, V. mi-a cerut să facem dragoste, dar eu l-am refuzat. Pur și simplu am simțit că nu pot face acest lucru chiar dacă uneori mă gîndeam că vom ajunge aici. El nu a spus nimic, dar de atunci totul s-a shimbat între noi.

A devenit rece și distant, nu se mai poartă cu mine la fel ca pînă acum. Îmi pare rău și n-aș fi vrut să se întîmple așa, dar mi-am propus ca primul meu iubit să fie soțul meu, după ce mă voi căsători. Mă întreb acum dacă nu sînt eu cea care greșesc, dacă nu sînt prea demodată și ridicolă."

- Îngrijorarea ta este nejustificată și cred că ai procedat cum era și firesc. Faptul că nu ai putut accepta propunerea prietenului tău arată că nu ești încă pregătită pentru acest pas. Deci, nu are rost să-ți pară rău că l-ai refuzat. Prietenul tău ar trebui să te înțeleagă, să aibă răbdarea și tactul necesare pentru a te cuceri.

Cred că n-ar fi rău să stai e vorbă cu el, să-i explici cum gîndești tu și ceea ce îți dorești din acest punct de vedere. Ca pe orice băiat de vîrsta lui, refuzul tău se poate să-l fi jignit, dar dacă te iubește cu adevărat, în mod sigur va ști să treacă peste acest incident.

După modul în care gîndești, cred că ești o fată care știe ce vrea și care nu se aruncă în brațele primului venit. Nu poți fi demodată și ridicolă pentru că vrei să te păstrezi pentru cel care-ți va deveni soț. Chiar dacă nu recunoaște, orice bărbat își dorește să întîlnească o asemenea fată. Cu timpul îți vei da singură seama de acest lucru. Oricum, nu te grăbi să iei o hotărîre pe care mai tîrziu, poate, o vei regreta. Se spune că toate se fac la vremea lor, iar tu, la cei 16 ani ai tăi, ai tot timpul înainte...

Pînă una alta, învață-l pe V. să te respecte și să te aprecieze așa cum ești. Dacă te iubește, va ști să aștepte.

ANA-MARIA

P.S. Claudia, îți voi răspunde mîine.

Astăzi, în cadrul emisiunii "Cinematograful de artă", la ora 22,00, programul 2

Michelangelo Antonioni - Secretul de la Oberwald (Il Segredo di Oberwald)

Michelangelo Antonioni (născut la Ferrara, pe 29.IX.1912) este "Unul dintre cei mai mari novatori ai limbajului cinematografic... principalul fondator al filmului modern".(René Prédal). Laureat în economie și comerț, la început, este critic de film și ziarist, publicînd la "Corriere padano", "Cinema" (seria veche) și "Bianco e nero", una dintre cele mai valoroase reviste de teoria, critica și istoria artei cinematografice din lume. Stabilindu-se la Roma își continuă activitatea de critic de film și ziarist. Colaborează la redactarea scenariilor și la realizarea primelor filme ale lui Roberto Rossellini (cel mai important reprezentant al "neorealismului italian") "Întoarcerea pilotului" (1942), al lui Luchino Visconti, "Procesul M. Tarnovska", neterminat, al lui Giuseppe de Santis, "Vînătoare tragică" (1947) și al lui Federico Fellini, "Șeicul alb" (1952). În Franța, în 1943, este coregizor al lui Marcel Carné la filmul acestuia, "Trubadurii diavolului". Între 1943-1950, întorcîndu-se în Italia, realizează mai multe filme documentare, inegale ca valoare, dar din care se desprind primele trăsături ale poeticii sale: adecvarea perfectă între personaj și peisaj, sentimentul singurătății și lipsa soluțiilor de viață pentru personajele sale. În 1950 debutează cu un lung-metraj de ficțiune, "Cronica unei iubiri", film prin care își arată interesul pentru literatura amară interbelică și pentru neorealism, film din care se desprind și alte patru trăsături ale poeticii sale: construcția fals semipolițistă, structura antidramatică, pasiunile violente și sentimentul culpabilității. După cîteva filme "Înfrînții" (1952) al doilea film dintr-o trilogie neterminată, "Doamna fără camelii" (1953), "Prietenele" (1955), film remarcabil pentru surprinderea psihologiei femeii, individual și în grup, M. Antonioni fiind unul dintre foarte puținii cei mai subtili și mai profunzi analiști ai sufletului, ai psihologiei femeii, în 1957 realizează "Strigătul", film în care atinge culmea preciziei, un film despre alienare și solitudine, despre incomunicabilitate. Trilogia, a culpabilității, a solitudinii și a incomunicabilității ("Aventura", 1960; "Noaptea",1961 și "Eclipsa"), capodopere, strălucite prin rigoare componistică și ritmică, prin ambiguitate și sugestie, definesc poetica regizorului prin optica tragică, prin sugerarea cauzelor eșecului, prin antitradiționalism, prin accentul pus nu pe poveste, ci pe fluxul gîndurilor și al asociațiilor mentale, nu pe personaje, ci pe fluxul conștiinței, nu pe descrierea aparatului psihic, ci pe analizarea mecanismului psihic. Primul film color, "Deșertul roșu" (1964), este un film despre alienare. După filmul de scheciuri, "Cele trei fețe" (1965), o altă capodoperă, "Blow-up" (1966), un film de sugestie faustică, despre contradicția realitate și iluzie, un film despre necesitatea iluzionării, ca o recompensare în raport cu o realitate ostilă, un film de importante inovații cromatice, stilistice și scenografice. Se continuă împlinirea prin alte spații spirituale, "Zabriskie Point" (1969), un film despre conflictul, despre ruptura între generații, despre inevitabila stare de revoltă, despre nostalgia valorilor originare; documentarul de lung-metraj, "China"; "Profesiunea reporter" (1974), un film despre raportul om-sistem, despre hazard, o meditație despre eșec și despre moarte; "Identificarea unei femei" (1984). Autor al unui volum "Rien que des mensonges" (1991), cu un film neterminat, "Veșmîntul gol", înainte de a părăsi platourile de filmare, în 1984, realizează un video-clip de 4 minute pentru muzică rock, folosind trei camere de luat vederi și toate "trucurile" posibile. Deși paralizat, împreună cu germanul, iată și spațiul spiritual german, Wim Wenders, în prezent, lucrează la filmul "Meditații". Pe lîngă alte premii pentru filmele sale, în 1982 i s-a decernat Premiul celei de a XXXV-a ediții a Festivalului filmului de la Cannes, iar în 1983 Premiul special pentru întreaga creație, la Veneția. Deși nu cel mai bun film al său, dar este un M. Antonioni, "Misterul de la Oberwald" (1980), într-o inedită ambianță regală, este un film-meditație, cu aromă romantică, despre incompatibilitatea sexelor, în sens platonian, despre tragedia cuplului erotic, eșuînd în istorie. În acest film, după melodrama lui Jean Cocteau, "Vulturul cu două capete", apare, pentru ultima dată, într-un film de M. Antonioni, actrița Monica Vitti, într-o ipostază a "eternului feminin". **(Mircea DUMITRESCU)**

LUMEA SPRE CARE NE ÎNDREPTĂM

Filmele cu James Bond au adus un profit de un miliard de dolari

Fan Clubul James Bond 007 din orașul englez Surrey va aniversa 25 de ani de la apariția filmului "On Her Majesty's Secret Service", în care rolul titular este deținut de actorul australian George Lazenby, cel ce a preluat celebrul personaj de la Sean Connery, anunță REUTER. Ocazia va fi marcată de prezentarea peliculei la studiourile Pinewood, unde au fost făcute majoritatea dintre primele filme cu Bond. Pentru această aniversare, actorul George Lazenby va veni special din California. Fan Clubul din Surrey numără 2600 de membri din întreaga lume, afirmă președintele său, Graham Rye. Acesta susține că super-agentul James Bond aparține deja "culturii mondiale". Membrii clubului fac un comerț foarte rentabil cu suveniruri James Bond. Din 1962, cînd "Dr. No" a făcut din Sean Connery un star mondial, filmele cu Bond au adus producătorilor un profit total de un miliard de dolari. Ultimul Bond este irlandezul Pierce Brosnan, de 41 de ani, iar cel de-al 17-lea film al seriei se va numi "Goldeneye". Deocamdată filmările au fost amînate, deoarece scenariul prezenta asemănări izbitoare cu cel al filmului "True Lies".

Noutăți din lumea filmului

■ În timp ce Louis Malle are un proiect de film despre Marlene Dietrich, pe care îl pune acum în aplicare în Americana, Patricia Kaas a anunțat că a dat probe la Stanley Donnen pentru a obține rolul lui Marlene Dietrich în următorul film al acestui regizor. Ea l-ar putea avea ca partener pe Robert De Niro.

■ După bucuria de a fi mire, Hugh Grant o cunoaște pe aceea de a fi tată, interpretînd rolul creat de Patrick Braoudé, în remake-ul filmului "Nouă luni" pe care Chris Columbus îl realizează începînd cu luna octombrie.

■ Holly Hunter și Sigourney Weaver sînt vedetele filmului "Copycat", un thriller a cărui producție a început în octombrie la San Francisco sub îndrumarea lui Jon Amiel, regizorul lui "Summersby". Filmul relatează povestea unei polițiste și a unei psihiatre ce suferă de agorafobie. Cele două sînt pe urmele unui asasin care copiază crime celebre.

■ În octombrie anul viitor, vor începe filmările la City Hall, un film de Harald Becker, care înfățișează o sumbră afacere de corupție la primăria din New York. Paul Schrader și Nicolas Pileggi au refăcut scenariul original și l-au readaptat, de cînd Al Pacino a acceptat să joace rolul primarului. John Cusack, pe care-l vom vedea curînd în "Bullets Over Broadway" de Woody Allen și "The Road To Wellville" de Alan Parcker, va juca rolul adjunctului care descoperă întreaga afacere. Este posibil ca alături de ei să apară și Bridget Fonda.

■ Compania Disney i-a încredințat lui Costa Gavras realizarea filmului "Ultimul dans" la care se lucrează din luna octombrie. Scenariul lui Ron Kolson propune două roluri incitante: o femeie condamnată la moarte și un avocat dat afară din barou. O poveste de dragoste și o dramă se conturează în "Ultimul dans". Guvernatorul statului face presiuni pentru grațierea femeii, încercînd să obțină astfel capital electoral. În același timp, cunoscutul regizor urmărește de aproape noutățile vieții haitiene pentru filmul său "No Other Life", prevăzut pentru anul viitor și inspirat din viața președintelui Jean-Bertrand Aristide.

Căderea rublei a provocat creșterea numărului accidentelor și deceselor

"Marțea neagră" de 11 octombrie, cînd la Moscova s-a înregistrat o spectaculoasă cădere a rublei, a consemnat și o creștere substanțială a accidentelor și bolilor acute. Astfel, în comparație cu ziua precedentă, numărul de accidente vasculare cerebrale a crescut de la 70 la 181, iar cel al crizelor cardiace de la 75 la 171. Raportul numărului de accidente rutiere a fost de 50 la 77, iar cel al persoanelor rănite în accidente de la 618 la 813 în favoarea "Zilei catastrofei financiare".

Prințul Andrew speră să se împace cu Ducesa de York

Prințul Andrew al Marii Britanii a invitat-o pe soția sa, Ducesa de York, care s-a separat de el în urmă cu doi ani și jumătate, să locuiască în casa lor, Sunninghill Park, afirmă REUTER. Al doilea fiu al reginei Elisabeta încă mai speră să se împace cu Fergie, așa că a profitat de ocazie pentru a o chema să stea în casa înconjurată de un vast parc, măcar pînă cînd ducesa va găsi o altă locuință.

Jackie Chan despre Stallone și Schwarzenegger: "Niște papă-lapte fricoși care nu-și fac singuri cascadele"

Eroul filmelor de acțiune produse în Hong Kong, Jackie Chan, 40 de ani, a declarat că "durii" Hollywoodului, Sylvester Stallone și Arnold Schwarzenegger, sînt niște "papă-lapte fricoși", deoarece se tem să-și facă singuri cascadele din filme, relatează REUTER. Chan se mîndrește că nu folosește niciodată cascadori pentru scenele periculoase, deși pînă acum și-a rupt 20 de oase sărind din mașini în plină viteză și plonjînd de pe clădiri înalte. Aflat acum în tratament în urma unor răni proaspete căpătate pe platourile de filmare, curajosul milionar a mai spus că, în "Minciuni adevărate", Schwarzenegger s-a bazat pe cascadori și computer și că doar cîteva scene de acțiune sînt reale. "Pot afirma cinstit și cu mîndrie că ale mele sînt foarte adevărate. Unii pot spune că sînt prost, dar eu sînt adevăratul erou", a încheiat Chan. **(Mediafax)**

RADIO NORD-EST
RADIO NORD-EST IASI
72,44 FM - STEREO

Joi, 8 decembrie 1994, o nouă ediție a concursului în care ingeniozitatea și talentul dvs. vor fi singurul argument pentru a participa și a cîștiga la...

SLOGANUL ZILEI

Ascultînd astăzi Radio NORD-EST veți afla totul despre regulamentul concursului nostru.

Sponsorul ediției:

S.C. COMSTAR S.R.L.

TELEFONAȚI LA RADIO NORD EST 145530
ASTĂZI ÎNTRE ORELE 9.00-11.00

În perioada 12 - 16.12 se va desfășura a XV-a ediție a concursului
ASCULTAȚI ȘI CÎȘTIGAȚI!
organizat de

RADIO NORD-EST
RADIO NORD-EST IASI
72,44 FM - STEREO

Sponsorii acestei ediții sînt:

- **ACERA S.R.L. și SINTA S.A.** - importator covoare persane R.Moldova-Ungheni; Calea Chișinăului 17, parter
- **Magazinul DECORA** - producție și vînzări aranjamente florale; Str. I.C. Brătianu 36
- **S.C. SELECT S.R.L.** - restaurant, cofetărie, braserie, sală bingo, terasă; Piața 14 Decembrie 1989 nr. 1
- **Magazinele POGANY** - comerț încălțăminte en detail; str. C. Negri nr. 4, bl. D2 și str. Zugravi, bl. L5 (în spatele Autogării)
- **S.C. MOLDOVA TRICOTAJE** - producție și comerț articole de îmbrăcăminte și lenjerie din tricot bumbac

SPONSORII EDIȚIEI - ACERA S.R.L. ȘI SINTA S.A.
Valoarea unui premiu este de minimum 20.000 lei.

HOROSCOP

BERBEC
(21 mart. - 20 apr.):
👍 **Ați mai pierdut din viteză, dar n-ați rămas în urma plutonului. Dacă sînteți în stare de cîteva concesii, mai puteți recupera.**

TAUR
(21 apr. - 20 mai):
👎 **Aveți o doză de sinceritate care nu vă permite să recurgeți la trucuri. Lăsați mîndria la o parte și adresați-vă cui se cuvine.**

GEMENI
(21 mai - 21 iun.):
👍 **Ați obținut toate promisiunile de care aveați nevoie, dar mai este pînă la satisfacerea lor. Înfruntarea va fi de durată.**

RAC
(22 iun. - 22 iul.):
👍 **Metoda aleasă vă permite să vă puneți în valoare pînă și defectele. Nu refuzați mîna care vi se întinde, nu e vorba de nici o cursă.**

LEU
(23 iul. - 22 aug.):
👌 **Sprijinul neașteptat vă scoate dintr-o încurcătură periculoasă. Bazați-vă în continuare pe buna credință a celor care vă susțin.**

FECIOARĂ
(23 aug. - 22 sept.):
✋ **Vă mențineți într-o stare de așteptare exasperantă. Chiar dacă nu sînteți în cea mai bună formă, este momentul să ieșiți din carapace.**

BALANȚĂ
(23 sept. - 22 oct.):
👍 **Folosiți-vă toată capacitatea de convingere, nu este timp pentru tatonări. Soluțiile cele mai bune se datorează uneori inspirației.**

SCORPION
(23 oct. - 21 nov.):
👎 **Echilibrul interior este pe punctul de a se prăbuși. Ați rezistat cu bine la încercări, dar a venit momentul scadenței.**

SĂGETĂTOR
(22 nov. - 21 dec.):
👌 **Sînteți un veritabil maestru al combinațiilor, dar asta nu înseamnă să lăsați garda jos. Sînt prea multe interese în joc.**

CAPRICORN
(22 dec. - 19 ian.):
✋ **Perioada vă aduce noutăți contradictorii, încă nu le puteți clasa. Nu trebuie să vă micșorați circumspecția, dar nici să sporiți scepticismul.**

VĂRSĂTOR
(20 ian. - 18 febr.):
👍 **Cumpăna nu a fost chiar atît de mare, ați exagerat-o dvs. Oricum, ați trecut cu bine peste un prag de care vă puteați împiedica.**

PEȘTI
(19 febr. - 20 mart.):
✋ **Lăsați la o parte dorința de răzbunare, încercați să vă reparați imaginea. De data asta, sinceritatea nu vă mai servește la nimic.**

LEGENDA:
👎 **- vă paște ghinionul**
✋ **- prudența e mama înțelepciunii**
👍 **- n-aveți nimic de pierdut**
👌 **- șansa vă surîde**

S.C. TEXTILA S.A.
Iași
Șos. Ștefan cel Mare și Sfînt nr. 4 (Tîrgușor Copou)

Numai la S.C. TEXTILA Iași găsiți
mochetă și covor dublu pluș într-o variată gamă coloristică, dimensiuni și desene,
la prețul de 24.199 lei/mp (inclusiv T.V.A.).

Contactați-ne la sediul unității noastre din șos. Ștefan cel Mare și Sfînt nr. 4, (Copou) sau la telefon **144810, 140405.**

STIMAȚI CUMPĂRĂTORI
MAGAZINUL
MATERNA
prin raioanele de specialitate vă oferă un bogat sortiment de:

MAROCHINĂRIE
CĂCIULI BLANĂ
TRICOTAJE COPII ȘI ADULȚI
CĂMĂȘI BĂRBAȚI
LENJERIE COPII ȘI FEMEI
ȚESĂTURI ȘI COVOARE
ÎNCĂLȚĂMINTE
CONFECȚII ADULȚI ȘI COPII
ELECTRICE ȘI ELECTRONICE
MENAJ - UZ CASNIC
PARFUMERIE
PAPETĂRIE
DULCIURI ȘI DELICATESE

Toate articolele respectă standardele de calitate, avînd prețuri accesibile

Adresa noastră:
str. Ștefan cel Mare și Sfînt nr. 14
Tel. 112102
Program:
zilnic 8,00-19,00
sîmbătă 8,00-14,30
duminică închis

O poveste tulburătoare de dragoste
Ticăloșie
Elsa Konig
INIMI ZDROBITE
URĂ ÎNCRÎNCENATĂ
PASIUNI ÎNROBITOARE
SEX DEZLĂNȚUIT
CUMPĂRAȚI ACUM
CUMPĂRAȚI TICĂLOȘIE

Ben

Criminalul din Pașcani a fost condamnat

Tribunalul Iași l-a condamnat pe ***Bogdan Boteanu***, asasinul ***Catincăi Vârlan***, din Pașcani, la 11 ani de închisoare, cu executare în Penitenciar. Amintim că procesul acestui înfiorător asasin a zguduit asistența prin mărturiile sale, de un sadism și un cinism nemaiîntîlnite. Acesta a povestit că iubea foarte mult victima și că aceasta l-a crescut ca pe propriul său nepot, însă a ucis-o fiindcă se plimba prin fața televizorului în timp ce-și urmărea serialul favorit - "Salvați de clopoțel" și l-a împiedicat să vadă filmul. A mai relatat că s-a gîndit de multe ori să își ucidă chiar și copilul, doar pentru a vedea cum reacționează soția sa.

Sentința Tribunalului Iași nu este definitivă, hotărîrea instanței putînd fi atacată prin apel în termenul legal. **(A. SCUTELNICU)**

Cazul Dinu Patriciu

Generalul de Poliție ***Costică Voicu*** a specificat că zilele trecute a fost trimisă o adresă către Curtea de Conturi, prin care Inspectoratul General al Poliției solicita grăbirea cercetărilor în cazul ***Dinu Patriciu*** **(foto)**. Menționăm că Dinu Patriciu a fost acuzat în mass-media de complicitate la incendierea locuinței din str. Școala Herăstrău nr.14 și dispariția proprietarei acestei case, ***Elena Năstase***, pe 18 decembrie 1992. Dosarul privind ancheta asupra acestui caz s-a împotmolit din motive necunoscute la Direcția de Combatere a Criminalității Economico-Financiare din cadrul IGP și la Secția 2 Poliție, aparținînd Direcției de Poliție a Municipiului București, nefiind înaintat către Parchet.

SECȚIUNEA

A

ȘTIRI,
OPINII,
COMENTARII

VINERI
9 decembrie 1994
An IV,
Nr. 289 (1045)
12 PAGINI
250 LEI

cotidian de informații
Monitorul

Director onorific: AUREL LEON
Redactor șef: DAN RADU
®

Înainte de a anunța Poliția, Salvarea sau Pompierii, sunați la MONITORUL!

Telefoane:
17.25.57
14.56.10

Așa se scrie uneori istoria

Dosarul procesului soților Ceaușescu a dispărut

Senatorul PNȚCD ***Valentin Gabrielescu***, președintele Comisiei "Decembrie '89", a dezvăluit în deschiderea ședinței de joi a Senatului faptul că dosarul procesului soților Ceaușescu a dispărut. Conform senatorului Gabrielescu, există indicii vagi că acesta s-ar afla în posesia consilierului prezidențial *Vasile Ionel*. Chestionat în această problemă de către comisie, consilierul prezidențial ar fi declarat, într-o doară, că ***"s-ar putea să existe într-un plic"***, pe undeva în dulapuri. Valentin Gabrielescu a subliniat în același context faptul că cercetările sînt obstrucționate nu numai de refuzul unor martori de a fi audiați, cît și de accesul practic imposibil la unele documente. Senatorul Gabrielescu a mai anunțat plenul că finalizarea raportului comisiei se amînă pentru data de 20 decembrie.

Văcăroiu dă cu o mînă și ia cu două

Guvernul s-a împrumutat pe ascuns din bugetul asigurărilor sociale

■ ***Comisia parlamentară de resort a cerut să i se prezinte o evidență clară a sumelor care au fost extrase din acest buget***

Comisia pentru muncă și protecție socială a Parlamentului a înaintat reprezentanților Ministerului Muncii o notă prin care sînt cerute clarificări în legătură cu Ordonanța de urgență privind rectificarea bugetului asigurărilor sociale de stat pe anul 1994. În nota de fundamentare a Ordonanței apar diferențe între numărul persoanelor estimate (6.600.000) și numărul persoanelor care contribuie efectiv la acest buget (6.395.000). Membrii comisiei vor să știe care este explicația acestei diferențe. Salariul mediu brut luat în calcul la elaborarea bugetului a fost de 156.900 lei, iar cel realizat a fost, pe o anumită perioadă a anului 1994, de 170.000 lei. Cu toate acestea, influențele acestui nou salariu ar trebui să se reflecte atît în capitolul de venituri, cît și în cel de cheltuieli, consideră deputatul PL'93 ***Teodora Bertzi***. Nici pînă acum nu este lămurită situația bugetului asigurărilor sociale care în lege prezintă un excedent de 34,45 miliarde lei, iar conform unor alte documente ale Ministerului Muncii înregistra, la 23 noiembrie, un deficit de 60 miliarde lei. Totuși, reprezentanții ministerului apreciază că acest deficit va fi anulat pînă la sfîrșitul anului, prin încasările către buget care vor urma prin acordarea celui de al treisprezecelea salariu, cît și prin virarea de către agenții economici a sumelor restante. Ceea ce îi nedumerește pe membrii comisiei este modul în care este respectată legea pentru prevenirea evaziunii fiscale (intrată în vigoare la 24 noiembrie) de către agenții economici care primesc de la Guvern doar fondurile pentru plata salariilor fără a primi și sumele necesare pentru CAS. ***"Este o formă de împrumut din bugetul asigurărilor sociale atît timp cît fondurile din CAS nu sînt date întreprinderilor pentru a intra în fondul asigurărilor sociale și rămîn în bugetul statului, pentru a fi folosite în alte scopuri"***, a remarcat Teodora Bertzi. Prin Legea nr. 1, modificată, din fondul asigurărilor sociale pot fi acordate credite și împrumuturi - în anumite condiții precise - pentru agenții economici. ***"Comisia a solicitat o evidență clară referitor la cine a beneficiat de asemenea credite și care este valoarea lor"***, a spus deputatul PL'93.

Din fondul de șomaj, conform Ordonanței nr. 32 (respinsă de Camera Deputaților), s-au făcut deja plăți. ***"Comisia solicită să i se prezinte evidența acestor cheltuieli și mai ales la cît se ridică în total sumele acordate"***. O parte din impozitele agricultorilor ca și pensia suplimentară au trecut, prin intermediul unor ordonanțe, la bugetul de stat, iar decizia a fost luată de Guvern fără consultarea Ministerului Muncii, susține Teodora Bertzi. Prin amendamentele ce vor fi aduse de către Comisia de muncă și protecție socială se are în vedere revenirea la vechea situație, cînd aceste fonduri intrau în bugetul asigurărilor sociale, ***"mai ales că și reprezentanții MMPS agreează acest fapt"***, a declarat agenției MEDIAFAX Teodora Bertzi. Cum vor fi primite răspunsurile la cele sesizate în nota elaborată de Comisia de muncă și protecție socială, se va redacta și raportul final privind Ordonanța de urgență, a precizat parlamentarul PL'93.

Traficanții de mercur

■ ***poliția a confiscat peste 8 kilograme de mercur alb furat de la TEROM***

Serviciul de Combatere a Crimei Organizate din cadrul Poliției Județene Iași a surprins, la data de 13 octombrie a.c., o rețea de traficanți de mercur alb. Sînt cercetați, la Parchetul de pe lîngă Tribunalul Iași, ***Stelian Roiu*** (de 28 de ani) din Iași, electrician la S.C. TEROM S.A., ***Eduard Celeki,*** (27 de ani), fochist la Universitatea "Al. I. Cuza", ***Elena Iosif*** (29 de ani), desenator tehnic la S.C. PRESUM PROIECT S.A., ***Constantin Onofrei*** (23 de ani), șomer, și ***Ion Cristinel*** (31 de ani), fochist la Universitatea "Al. I. Cuza", toți pentru comiterea infracțiunii de trafic de substanțe toxice. Pe data de 13 octombrie a.c. au fost depistați, în barul din incinta Casei de Cultură a Studenților, Eduard Celeki, care oferea spre vînzare un flacon din plastic, plin cu trei kilograme de mercur alb, și Ion Cristinel, care avea asupra sa un flacon ce conținea 720 grame de mercur, intenționînd, la rîndul său, să-l comercializeze. Fiind reținuți, în cursul anchetei s-a stabilit faptul că Eduard Celeki avea mercurul de la Elena Iosif și că aceasta mai deținea la domiciliu încă două flacoane cu mercur alb. Continuînd cercetările, s-a descoperit că Elena Iosif a primit întreaga cantitate de mercur, de 8,370 kilograme de la Stelian Roiu, iar acesta îl furase de la S.C. TEROM S.A. Un alt grup de traficanți este constituit din Ion Cristinel, care a primit cele 720 grame de mercur alb, spre valorificare, de la Constantin Onofrei. Conform înțelegerii dintre cei doi, cele 720 de grame urmau a fi vîndute pentru 150 dolari SUA. Cei cinci tineri urmează să fie deferiți justiției, pentru încălcarea dispozițiilor articolului 14 din Decretul 466/79, care pedepsește producerea, deținerea sau orice alte operații privind circularea produselor sau substanțelor toxice, cu închisoare de la șase luni la cinci ani. În lista substanțelor și a plantelor toxice intră acidul cianhidric și săruri, adrenalină și derivați, anestezină, atropină și săruri, alcool metilic și dizolvanți pe bază de alcool metilic, brom și derivați organici, cantaridă, cantaridină și săruri, clor, cofeină și săruri, extract de corn de secară, izotopi radioactivi, mercur și săruri, papaverină, săruri galvanice pe bază de cianuri, sulfură de carbon, triclorură de fosfor, trinitrotoluen, uraniu și compuși solubili. În total, lista cuprinde 120 de produse și substanțe toxice. **(Ovidiu SCUTELNICU)**

De la începutul anului viitor

Vor crește prețurile produselor lactate

"Începînd cu 1 ianuarie 1995 se așteaptă o creștere a prețului la achiziționarea laptelui de la 300 lei/l costul actual, la 500 lei/l", a declarat unui reporter Nord-Est PRESS *Paraschiva Ilișcu*, director tehnic la S.C. Lactis S.A. Noul preț a fost propus de Ministerul Agriculturii, Guvernul urmînd să adopte o decizie în acest sens, cît mai curînd. Dacă pe de o parte are un efect benefic asupra producătorilor, noul preț de achiziție va determina ridicarea costului de comercializare al laptelui, ceea ce, în condițiile actuale, ar însemna o nouă lovitură dată de Guvernul Văcăroiu buzunarului cetățeanului de la oraș. **(C.Ș. - Nord-Est PRESS)**

Taxe vamale majorate pentru carburanții scoși peste graniță

■ ***se plătește de două ori și jumătate valoarea carburantului corespunzător capacității maxime a rezervorului***

Începînd de pe 7 decembrie a.c., a intrat în vigoare Hotărîrea Guvernului nr. 812/23.11.1994 privind modificarea unor condiții de scoatere din țară a carburanților de către persoanele fizice. Astfel, persoanele fizice cu domiciliul în România, care călătoresc în străinătate cu autovehicule mai mult de o călătorie pe an vor plăti la ieșirea din țară o taxă vamală de 250%. Aceasta va fi aplicată la valoarea carburantului corespunzător capacității maxime a rezervorului normal al autovehiculului, indiferent de cantitatea de carburant aflată în rezervor. În articolul 2 al acestei hotărîri guvernamentale se precizează că scoaterea de carburant din țară de către persoanele fizice române sau străine (pentru că aceleași dispoziții se aplică și străinilor, la a doua și la următoarele ieșiri din România) este permisă numai la nivelul capacității normale a rezervorului autovehiculului cu care acestea călătoresc. Se interzice scoaterea din țară de carburanți de către persoanele care călătoresc cu autocare, autobuze, biciclete, alte mijloace de transport, precum și în trafic pietonal. De pe data de 7 decembrie a.c., orice alte dispoziții contrare prezentei hotărîri sînt abrogate. **(Gynella PARFENIE)**

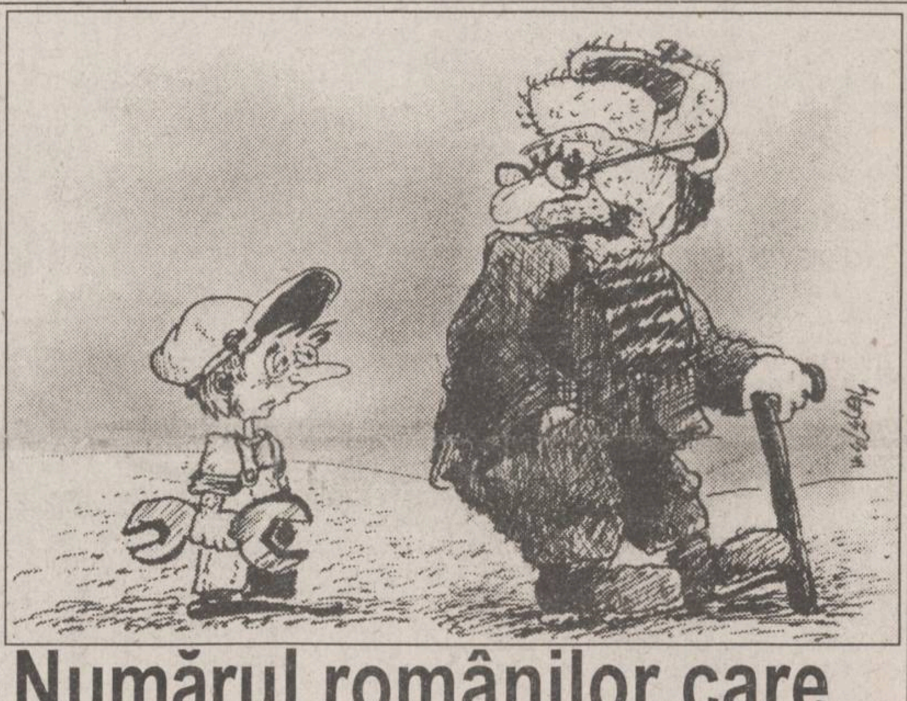

Numărul românilor care muncesc este în scădere

■ ***mai mult de jumătate din populație este formată din copii, pensionari și șomeri***

Numărul de persoane active din România, raportat la populația totală a țării, este în evidentă scădere, conform statisticilor oficiale referitoare la recensămîntul din 1992, comparativ cu recensămintele anterioare.

Astfel, din cei peste 22.810.000 de locuitori ai României, mai puțin de 50% intră în categoria populației active, în care numărul bărbaților este cu peste 1.100.000 mai mare decît al femeilor. Populația activă de sex feminin are un grad mult mai mare de concentrare în mediul urban față de anul 1966 (57,9% față de 28,0%). Aceleași statistici relevă că, în mediul rural, proporția bărbaților activi este actualmente mai mare decît în mediul urban: 57,4% față de 53,6%.

Fane Spoitoru a sponsorizat o gală de box organizată de Dinamo

"Implicarea lui Fane Spoitoru, în calitate de sponsor, în organizarea turneului de box al Clubului Sportiv Dinamo, este realizată în nume propriu", a precizat ministrul de Interne, ***Doru Ioan Tărăcilă***, la conferința de presă de joi, 8 decembrie. Fane Spoitoru nu a anunțat pe nimeni despre intenția sa, iar apariția numelui său ***(Ion Titișor)*** pe afișul turneului s-a făcut fără știrea nici unui ofițer de poliție.

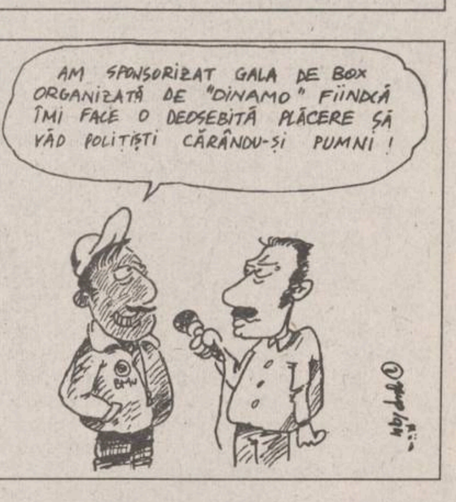
AM SPONSORIZAT GALA DE BOX ORGANIZATĂ DE "DINAMO" FIINDCĂ ÎMI FACE O DEOSEBITĂ PLĂCERE SĂ VĂD POLIȚIȘTI CĂRÂNDU-ȘI PUMNI !

NOUTĂȚILE ZILEI

GOMA, REABILITAT Instanța Curții Supreme de Justiție a decis joi, 8 decembrie, achitarea scriitorului *Paul Goma*. De asemenea, completul, în urma recursului în anulare formulat de Parchetul General împotriva sentinței prin care Paul Goma a fost condamnat la 8 ani închisoare, a hotărît casarea acestei sentințe. Paul Goma a fost arestat în anul 1956 și închis pînă în 1964, sub acuzația de uneltire împotriva ordinii de stat după contrarevoluția din Ungaria.

CETĂȚENIE PENTRU ILAȘCU Deputatul PAC *Vasile Popovici* a solicitat să fie acordată, printr-un vot al Parlamentului, cetățenia de onoare pentru *Ilie Ilașcu*. Adresîndu-se de la tribuna Camerei Deputaților, deputatul PAC a amintit că o asemenea propunere a rămas fără urmări într-o altă sesiune a Parlamentului. Tot fără urmări a rămas și propunerea deputatului PAC ***Gheorghe Gorun***, care solicitase ca o delegație parlamentară română să se deplaseze în închisorile din Transnistria pentru a se informa asupra condițiilor de detenție.

O EVADARE Miercuri dimineață, în jurul orei 10.00, de la punctul de lucru al Penitenciarului Timișoara a evadat deținutul *Macră Nicolae*, 22 ani, născut în Petrila, județul Hunedoara, cu domiciliul în Timișoara. Deținutul, care avea sarcină în acea zi de a curăța coteţele animalelor penitenciarului, a profitat de neatenția celor din jur, s-a cățărat pe acoperiș și, de acolo, a dispărut printre case. A fost prins cîteva ore mai tîrziu, lîngă bariera de la Remetea Mare. Deținutul executase 3 luni de închisoare dintr-o pedeapsă de 1 an și 4 luni, pentru tentativă de furt din avutul particular.

PARADISUL DROGAȚILOR În orașul Bălți se află, se pare, cei mai mulți consumatori de droguri din Republica Moldova. Dacă în 1991 aici erau înregistrați oficial 222 narcomani (din care 9 adolescenți), în prezent sînt peste 500, din care 27 adolescenți. În cursul anului trecut, au decedat la Bălți 10 narcomani. Cele mai ***"populare"*** droguri folosite aici sînt macul (măcinat sau decoct) și efedrina. Situarea orașului la o importantă ***"intersecție"*** de căi ferate și auto între România, Ucraina și Rusia îl transformă într-un ***"paradis"*** al traficanților, încurajați și de lipsa de mijloace financiare și materiale ale autorităților.

O marcă de renume mondial în România: Lee Cooper

Leaderul European în domeniu vă oferă o gamă largă de modele permanente și de sezon.

NOU

Blue-jeans
T-shirts
S-shirts
Cămăși
Jachete
Accesorii

Sîntem distribuitorul exclusiv al produselor Lee Cooper în România.

Intrați în rețeaua Lee Cooper și veți obține un cîștig sigur!
Sunați la: tel.:(401)3120841 - 3120842. Fax: (401) 3113106

Bayindir Construcții, Turism, Comerț și Industrie S.A.
Centrul de Afaceri Negoiu, et. VII, str. Ion Câmpineanu 16, sector I, București

MONITORUL DE IAȘI

Ieri dimineață

Bursa Moldovei a început cursurile pentru brokeri

Ieri dimineață au început cursurile organizate de ***Bursa Moldovei din Iași*** pentru pregătirea ***brokerilor*** care vor acționa pe ringurile acestei instituții. Menționăm că deschiderea oficială a Bursei este programată să aibă loc pînă la sfîrșitul anului în curs, într-un spațiu situat în apropierea hotelului "Unirea". În timpul cursurilor de ieri, ***Camelia Dumitriu,*** directorul general al Bursei, a afirmat: ***"Pentru noi, importanța acestor cursuri este foarte mare deoarece de nivelul de pregătire al brokerilor depinde calitatea Bursei. Implicit, de calitatea Bursei de la Iași vor depinde și tranzacțiile ce se vor desfășura aici. Cursurile care au demarat ieri sînt primele de acest fel, care au și finalitate apropiată, avînd în vedere data începerii activității Bursei. Menționăm că asemenea cursuri au mai fost organizate la Iași de Camera de Comerț și Industrie, în urmă cu aproape doi ani, dar brokerii pregătiți atunci nu au avut unde să-și desfășoare activitatea."*** **(Alin TOCAN)**

Conform unui ordin al SSH

Bătrînii din cămine trebuie să suporte cheltuielile de masă și cazare

La 1 noiembrie a.c., ***Secretariatul de Stat pentru Handicapați*** a emis ordinul 222, cu aplicabilitate de la 15 august a.c., conform căruia toți asistații din căminele de bătrîni trebuie să-și suporte cheltuielile de cazare și masă, în valoare de 42.695 lei pe lună. Pînă acum, bătrînii plăteau 695 lei pe lună. În urma numeroaselor adrese, recent, SSH a trimis în teritoriu și modul de aplicare a acestui ordin. Astfel, bătrînii ce au pensii peste 50.000 lei vor suporta integral cheltuielile de cazare și masă, pentru cei care nu au venituri, cheltuielile vor fi suportate de copii, iar pentru cei fără venituri și fără urmași, cheltuielile vor fi suportate de stat. La Căminul de bătrîni **"Sf. Constantin"** din Iași, din cei 112 asistați, 60 nu au nici un fel de venit, iar 30 au venituri de pînă la 14.000 lei pe lună. ***Mihaela Olteanu,*** directorul căminului, a declarat unui reporter NEP: ***"Cînd am anunțat că s-au mărit tarifele, majoritatea bătrînilor au fost înțelegători. Am avut însă probleme cu copiii lor, copii ce obișnuiau să ia bani din pensiile bătrînilor. Dar, oricum, la noi vor avea prioritate la cazare bătrînii fără nici un venit".*** **(Dana PAVEL - Nord Est Press)**

Pentru a se prezenta la Ghișeul de relații cu publicul

ROMTELECOM îi va înștiința prin Poștă pe noii beneficiari de posturi telefonice

Începînd de astăzi, regia ***ROMTELECOM*** va trimite prin Poștă înștiințări de prezentare la Ghișeul de relații cu publicul pentru aprobarea montării telefoanelor locatarilor din blocurile A1 pînă la A8 din str. Bistrița, G1 pînă la G4 și B13 din str. Alexandru cel Bun, SC 11 pînă la SC 13 și SD 1 și SD 3 din str. Vitejilor, E3 și E4 din Șoseaua Națională. **(M.G.)**

Părintele Gheorghe Popa a conferențiat în fața studenților

"Pămîntul se pustiește în fiecare an, pe măsura pustiirii inimii omului"

Miercuri, 7 decembrie a.c., cu începere de la ora 17,00, în ***Sala "Gaudeamus" a Casei de Cultură a Studenților,*** părintele ***Gheorghe Popa,*** prodecan al Facultății de Teologie Ortodoxă Iași, a susținut o conferință cu tema ***"Spiritualitatea familiei creștine".*** Părintele a expus principalele tare care afectează familia creștină în prezent: ateismul, pozitivismul, pervertirea relației cu Dumnezeu, imaginile pornografice, care reprezintă o ***"redescoperire a trupului în sens păgîn și nu creștin"*** și totodată un mijloc dirijat pentru creșterea agresivității prin influența asupra subconștientului; ***"bătălia pentru minorități sexuale",*** homosexualitatea fiind calificată drept un eșec al iubirii adevărate. Referitor la familia creștină autentică, părintele Gheorghe Popa a spus: ***"Omul trebuie să transfigureze relația dintre bărbat și femeie, apoi să transforme pămîntul în paradis".*** Despre societatea actuală și despre modul în care omul influențează dezvoltarea ei, părintele a mai afirmat: ***"Pămîntul se pustiește în fiecare an, pe măsura pustiirii inimii omului".*** **(Dan FODOR)**

Zilnic pe străzile Iașului

Gardienii publici se războiesc cu cerșetorii

În rapoartele săptămînale prezentate spre analiză de ***Corpul Gardienilor Publici*** (CGP) Iași, ***Consiliului Municipal și Consiliului Județean*** apare frecvent specificația că un număr mare de cerșetori sînt alungați zilnic de gardienii publici către periferie. Colonel în rezervă ***Ioan Grosu,*** șeful detașamentului 1 al CGP, a declarat; ***"Există un adevărat război între gardieni și cerșetori. La cîteva ore după ce sînt alungați, cerșetorii revin la locurile lor și povestea se repetă zilnic".*** Fiecare are stilul său de a cerși, sperînd că astfel va stîrni mila trecătorilor. Cu totul diferit de ceilalți este ***Vasile Gangal,*** handicapat locomotor, care aproape zilnic iese în intersecția din fața Palatului Culturii și cere de pomană de la șoferii sau pasagerii mașinilor oprite la stop. Într-una din zile, o patrulă de gardieni l-a amendat pe Vasile Gangal pentru tulburarea ordinii și liniștei publice. Acesta le-a declarat gardienilor publici că în numai patru ore a reușit să strîngă întreaga sumă de bani pe care o avea asupra lui: 37.000 lei. Vasile Gangal vine în intersecție aproape zilnic însoțit de fratele său, perfect sănătos, care stă pe o bancă în apropiere gata de al apăra de eventualii prăduitori. Împreună cu acest frate a mers în urmă cu cîtva timp în Ungaria și s-au întors după o lună de cerșit (tot oprind mașinile în intersecții) cu un televizor color și un video. ***"Există cerșetori care sînt într-adevăr handicapați și au nevoie de acești bani obținuți din mila trecătorilor, însă mulți dintre ei sînt copiii țiganilor de la Zanea ai căror părinți sînt adesea mai bogați decît majoritatea cetățenilor. În activitatea noastră de păstrare a ordinii și liniștii publice avem nevoie de sprijinul celorlalți și nu de expresii «Ați arestat toți infractorii și acum îi alungați pe cerșetori?», care mai mult ne îngreunează munca",*** ne-a precizat în încheiere colonel în rezervă Ioan Grosu. **(Anca SĂLCEANU - Nord-Est PRESS)**

Un comando condus de directorul S.C. "COMPIAȚA" a ocupat ieri Bazarul

■ *după șase ore poliția a reușit să-i scoată pe intruși evitînd incidentele violente*

Ieri dimineață, la ora 6,30, lucrători de la ***S.C. COMPIAȚA S.A.,*** însoțiți de directorul unității, ***Eusehnie Feodorov,*** au pătruns ilegal în incinta ***Bazarului din Iași,*** ocupînd locurile de muncă ale angajaților de ***R.A. CITADIN.*** În urmă cu peste două săptămîni, ***Consiliul Municipal Iași*** a emis o hotărîre prin care trecea Bazarul din administrarea S.C. COMPIAȚA S.A. în administrarea R.A. CITADIN. Ignorînd complet acest act administrativ, Eusehnie Feodorov și-a plasat ieri dimineață angajații la intrările din Bazar, fără însă a provoca incidente violente. În acest timp, conducerea R.A. CITADIN s-a plîns Poliției Municipiului, care a mediat conflictul. Astfel, în jurul orei 12,30 administrarea Bazarului a revenit din nou R.A. CITADIN. În procesul-verbal de predare-primire întocmit în prezența Poliției și a șefului ***Corpului de Control Comercial al Primăriei, Livia Rusu,*** se precizează că pînă la acea oră S.C. COMPIAȚA S.A. a încasat suma de 313.100 lei, reprezentînd taxele zilnice (de intrare: 100 lei și de închirierea tarabelor: 1.000). Directorul Eusehnie Feodorov a replicat că destinația acestei sume va fi stabilită de Adunarea Generală a Acționarilor din S.C. COMPIAȚA S.A., dar Livia Rusu ne-a declarat: ***"Întrucît intrarea lor*** (S.C. COMPIAȚA S.A. n.n.) ***în Bazar este ilegală, consider că și acești bani sînt încasați ilegal. Deci această sumă de 313.100 lei trebuie să revină administratorului Bazarului, R.A. CITADIN.***

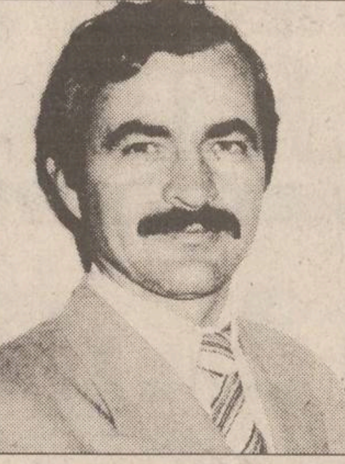

Eusehnie Feodorov, directorul SC "COMPIAȚA"

Din discuția cu lucrători ai Poliției Municipiului, am aflat că acțiunea societății COMPIAȚA nu poate fi sancționată, neconstituind infracțiune sau contravenție, iar principalul motiv invocat de Eusehnie Feodorov pentru a justifica acțiunea a fost acela că, S.C. COMPIAȚA S.A. consideră încă valabil contractul încheiat cu Consiliul Municipal. În replică, șeful Corpului de Control Comercial a declarat: "Contractul este expirat din 24 septembrie 1994 și nu a mai fost reînnoit. Datoriile totale provenind din chirii ale COMPIEȚEI față de Consiliul Municipal se ridică la suma de 24.814.400 lei, incluzînd și penalizările. De altfel, mîine (azi n.n.) ***- este un alt termen de judecată într-un proces pe care Primăria l-a intentat societății COMPIAȚA pentru neachitarea datoriilor".***

Din surse oficiale, am aflat că directorul Eusehnie Feodorov intenționează să atace hotărîrea Consiliului Municipal Iași (prin care s-a schimbat administratorul Bazarului) în instanța de contencios administrativ. **(Ovidiu LUNGU - Nord-Est Press)**

"Nu acceptăm să fim sacrificați"

■ *această remarcă este conținută într-o scrisoare a salariaților de la TEROM către primul ministru*

Conducerea societății comerciale ***TEROM S.A.*** a anunțat ieri salariații, prin intermediul buletinului informativ intern denumit ***"Evenimentul TEROM",*** că propune pentru semestrul I 1995 intrarea întregului personal în șomaj temporar, prin rotație, cîte trei luni. Potrivit aceluiași buletin, administrația societății informează că, în lunile lucrate, personalul ar urma să fie plătit 100%, iar reangajarea după perioada de șomaj temporar va fi garantată. Propunerea acestei măsuri a survenit, după cum precizează conducerea combinatului în "Evenimentul TEROM", ca urmare a faptului că în perioada următoare nu se întrevăd surse de sporire a cantităților de materii prime ***"și pentru a nu se înregistra în continuare pierderi care ar duce, efectiv, la imposibilitatea recuperării lor și, în cele din urmă, la oprirea societății".*** În plus, punerea în practică, a unei asemenea măsuri ar putea reduce cu aproximativ 2,8 miliarde lei pierderile existente.

Fotografia a fost realizată în urmă cu aproximativ trei săptămîni cînd salariații de la TEROM au organizat un miting de protest în fața Prefecturii. Ministrul Industriilor a promis a doua zi că va face tot posibilul pentru a îmbunătăți situația firmei. Acest lucru nu s-a întîmplat și de aceea nemulțumirea angajaților sporește pe zi ce trece.

Pe de altă parte, în legătură cu situația dificilă a combinatului, consiliul de conducere al sindicatului "Terom" a elaborat o nouă scrisoare adresată primului-ministru Nicolae Văcăroiu, scrisoare care va fi înmînată astăzi prefectului Dan Gâlea.

Prin această scrisoare, sindicatul face cunoscut că "veniturile realizate de salariați sînt sub pragul sărăciei și subliniază că ***"promisiunile făcute de echipa guvernamentală cu ocazia vizitei recente la S.C. "Terom" S.A. nu au fost respectate".*** Concret, sindicatul precizează că nu se respectă graficul de livrări la materiile prime, stabilit cu ministrul Industriilor, salariații trebuind să accepte în lunile noiembrie și decembrie, cîte trei și respectiv patru zile fără salariu. La acestea se adaugă și măsura menționată mai sus propusă recent de conducerea combinatului.

"Nu acceptăm să fim sacrificați", se precizează în scrisoarea adresată Guvernului de către sindicatul "Terom". Pentru aceasta se solicită de urgență deblocarea fondurilor promise pentru restructurare și asigurarea producerii în combinatele din țară a materiilor prime necesare societății. **(Mihaela BREZEANU)**

Cererile greviștilor foamei au fost respinse

Comisia pentru acordarea de locuințe din fondul locativ de stat a Consiliului Municipal Iași a analizat ieri situația celor trei persoane care fac greva foamei în fața Primăriei: ***Enea Paraschiva (29 ani, 4 copii), Gavrilescu Daniela (24 ani, 3 copii) și Iacob Magdalena (62 ani).***

Primele două persoane au declanșat greva foamei începînd din 30 noiembrie 1994, iar ultima începînd cu 5 decembrie 1994. Analizînd fiecare caz în parte, comisia sus-menționată nu a dat curs nici uneia din cererile de locuințe ale greviștilor foamei.

Enea Paraschiva: Soțul acestei femei lucrează la S.C. ANTIBIOTICE S.A. În urmă cu o lună, familia Enea a părăsit de bunăvoie și nesilită de nimeni cele două camere pe care le ocupa în căminul unității sus-menționate și s-a mutat în casa unei bătrîne care a promis că lasă locuința moștenire, în schimbul îngrijirii. Deși liderul de sindicat de la S.C. ANTIBIOTICE S.A. l-a avertizat pe Enea Constantin asupra riscului pe care și-l asumă cu această mutare, familia s-a mutat. După trei săptămîni de conviețuire în casa acelei bătrîne, aceasta s-a răzgîndit și a pus în vedere familiei Enea să părăsească locuința. În aceste condiții, Comisia pentru acordarea de locuințe din fondul locativ de stat a hotărît că decizia de acordare a locuinței aparține unității S.C. ANTIBIOTICE S.A., care gestionează un patrimoniu locativ propriu. "Dacă dorește să facă greva foamei pentru locuință, ar trebui s-o facă în fața la ANTIBIOTICE", a precizat unul din membrii comisiei.

Gavrilescu Daniela: Nu lucrează nicăieri, iar soțul este angajatul unei firme particulare. Cererea sa (depusă numai cu o zi înainte de a declanșa greva foamei) a fost respinsă din două motive: nu a oferit suficiente informații despre situația sa și nu a prezentat nici un fel de acte care să-i susțină cererea.

Iacob Magdalena: Comisia a respins ferm și unanim cererea sa, întrucît ea a deținut o locuință proprietate personală pe care a vîndut-o înainte de a pleca la ginerele său în Iordania. În aceste condiții, reîntoarsă în țară, nu mai are dreptul la o locuință din fondul locativ de stat. **(Ovidiu LUNGU - Nord-Est PRESS)**

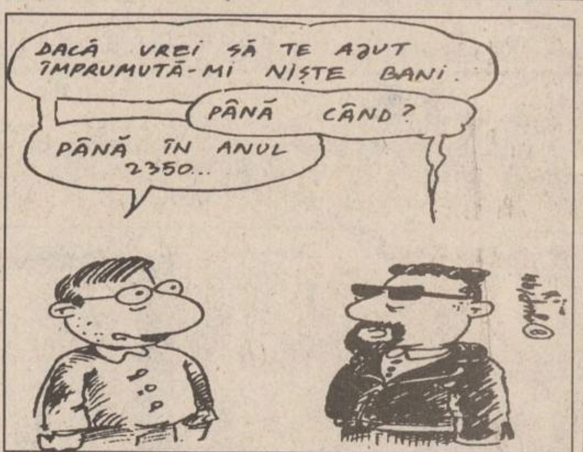

DACĂ VREI SĂ TE AJUT ÎMPRUMUTĂ-MI NIȘTE BANI.
PÂNĂ CÂND?
PÂNĂ ÎN ANUL 2350..

Procesul privind traficul de influență de la UMF

Bogdan Petreanu neagă acuzațiile care i se aduc

■ *el a fost audiat ieri de o instanță a Judecătoriei din Iași*

Bogdan Petreanu, studentul trimis în judecată sub acuzația de trafic de influență, a fost audiat ieri, în prezența celor trei avocați care îl apără. Amintim că inculpatul a fost învinuit că a primit diferite sume de bani, în valută, de la mai mulți studenți străini cărora le-a promis că prin intermediul bunicii sale, fost cadru didactic la ***Universitatea de Medicină și Farmacie Iași,*** îi va ajuta să promoveze anumite examene.

În fața instanței, Bogdan Petreanu a declarat că este surprins de conținutul rechizitoriului, întrucît banii primiți de la studenții străini nu reprezentau ***"un preț"*** pentru promovarea unor examene, ci au fost doar împrumutați de la aceștia. ***"Nu le-am promis nici un fel de ajutor în ceea ce privește promovarea examenelor",*** a afirmat inculpatul: ***"Acești bani mi-au fost solicitați de concubina mea, care este soția unui cetățean iordanian și care are niște probleme financiare deosebite",*** a mai relatat acuzatul. Bogdan Petreanu a subliniat faptul că declarațiile date la Poliție i-au fost dictate, motiv pentru care nu își susține decît parțial afirmațiile din aceste acte.

Apărătorii au cerut ca inculpatul să fie supus unei expertize psihiatrice întrucît, de mai multă vreme, ca urmare a unei vieți extrem de agitate, acesta suferă de psihopatie schizoidă, fapt care ar fi putut să ducă la o scădere sau chiar la o lipsă totală a discernămîntului învinuitului. Instanța a admis cererea avocaților și a fixat un nou termen al acestui proces pe data de 12 ianuarie 1995. **(Adina SCUTELNICU)**

Copiii din Leagăn nu vor sărbători Crăciunul

■ *Ministerul nu a alocat fonduri pentru așa ceva*

Cei 600 de copii aparținînd ***Leagănului de Copii Iași*** nu vor putea beneficia anul acesta de o ***sărbătoare de Crăciun.*** După cum ne-a precizat medicul ***Cristiana Dragomir,*** directorul acestei instituții, bugetul aprobat de ***Ministerul Sănătății*** pentru luna decembrie este de 17 milioane lei pentru Leagănul de Copii Iași, în timp ce numai pentru asigurarea meselor zilnice ar fi nevoie de 29 milioane lei. În aceste condiții, conducerea acestei unități sanitare se află în imposibilitatea de a oferi ceva deosebit pentru copii de Moș Crăciun. ***"În anii trecuți am avut sprijinul unor sponsori, dar acum mai sînt două săptămîni și nimeni nu s-a gîndit să ne ajute. Va trebui să cerem noi măcar cîțiva brazi pentru ca acești copii să simtă că a venit moș Crăciun",*** a declarat Cristiana Dragomir. ***(S.A. Nord-Est Press)***

Inspectoratul Școlar nu vrea să ancheteze cazul Dorina Chiribău

■ *inspectorul general adjunct afirmă că nu este de competența sa să facă acest lucru*

Cazul Dorinei Chiribău, (22 ani), elevă a ***Școlii Sanitare Postliceale Iași,*** cea care s-a aruncat în urmă cu cîteva zile de la etajul patru al căminului în care locuia, a declanșat o reacție de-a dreptul explozivă în rîndul colegilor de școală. Aceștia consideră că gestul disperat al tinerei s-a datorat presiunilor directoarei adjuncte a școlii, asistenta medicală Ecaterina Șovăială, care a dat-o afară din cămin. Motivul acestei decizii l-a constituit faptul că Dorina a fost găsită în camera sa împreună cu un tînăr. Cu toate că asupra colegilor de școală ai Dorinei s-au făcut numeroase presiuni, fiind amenințați cu excluderea din cămin și din școală, aceștia sînt hotărîți să o susțină în continuare pe colega lor. În cursul zilei de ieri, mai mulți elevi s-au întîlnit cu directorul general al Școlii Sanitare, dr. Emil Alexandrescu, care s-a arătat dispus să discute cu ei o serie de probleme legate de actualul regulament de ordine interioară al căminului, pe care elevii îl contestă.

La întîlnire a fost prezent și prof. ***Laurențiu Chiru,*** inspector general adjunct în cadrul Inspectoratului Școlar Județean Iași, care, deși la o întîlnire anterioară a promis să prezinte rezultatul anchetei în cazul Dorinei Chiribău, a declarat că nu este de competența sa să facă asemenea aprecieri. Nemulțumiți de faptul că demersurile lor se lovesc de opacitatea reprezentantului ***Inspectoratului Școlar,*** colegii Dorinei sînt deciși să nu renunțe în a o susține și, dacă va fi nevoie, să apeleze la factori de răspundere din Ministerul Învățămîntului. **(Mihaela CĂNĂNĂU)**

CONSILIUL NAȚIONAL AL ÎNTREPRINDERILOR PRIVATE MICI ȘI MIJLOCII DIN ROMÂNIA (C.N.I.P.M.M.R.) - Filiala Iași

Vă informăm că sîntem în posesia unui catalog de 400 firme din Danemarca, doritoare de înființarea de societăți mixte cu parteneri din Europa Centrală și de Est în următoarele domenii de activitate:

■ agricultură ■ industria forestieră ■ pescuit ■ industria alimentară ■ textile, pielărie și confecții ■ prelucrarea lemnului ■ industria de fabricare a hîrtiei și tipografiei ■ industria chimică ■ ciment, lut, sticlă ■ siderurgie și prelucrarea metalelor ■ industria constructoare de mașini ■ industria electrică și electrotehnică ■ transporturi ■ instrumente (medicale, optice și altele) ■ construcții ■ protecția mediului și energie neconvențională ■ consultanță ■ servicii ■ cercetare-dezvoltare

Vă rugăm să ne comunicați domeniul de activitate în care doriți să colaborați și în funcție de aceasta vă vom transmite informațiile referitoare la partenerii din Danemarca, pentru stabilirea de legături directe.

Relații la telefon/fax 032/112026 Iași,
sau la sediul din strada Florilor nr. 2,
C.N.I.P.M.M.R. - filiala Iași

↗ de la AEROSMITH la ZZ TOP
↗ de la BLUES la ROCK
↗ de la METAL la RAP

Cele mai ieftine COMPACT-DISCURI din Iași, la prețul de numai 14.000 lei!

TELEFONAȚI ACUM PENTRU CD-UL PREFERAT, LA 211570 (ORELE 10^{00}-18^{00})

Radio NORD-EST va difuza zilnic piese de pe CD-urile din această colecție.

TOFAN GRUP

Un renume cîștigat pe șosele

Ancheta MONITORUL

Atragerea tinerilor în gruparea "Martorii lui Iehova" generează veritabile drame familiale

În anul 1931, cu prilejul Congresului de la Columbus (statul Ohio), avocatul american Joseph Franklin Rutherford a hotărît ca gruparea "Studenții în Biblie" (pe care o conducea) să-și schimbe numele în "Martorii lui Iehova". De atunci, numărul "martorilor" a crescut, ajungînd în prezent la 22 de milioane în întreaga lume. Intransigența adepților a generat numeroase drame familiale, drame care, din păcate, au început să se manifeste și în orașul nostru.

15 FEBRUARIE 1994
TURNUL DE VEGHERE
ANUNȚĂ REGATUL LUI IEHOVA
Martorii lui Iehova
O sectă sau miniștrii lui Dumnezeu?

Coperta revistei "Turnul de veghere", prima publicație a grupării adepților lui Russel, devenită ulterior "Martorii lui Iehova"

Russel și sfîrșitul lumii

În anul 1874, ***Charles Russel*** - un tînăr exaltat din Pittsburg (statul Pennsylvania, SUA) - anunța că Domnul Iisus a venit "în Duh", peste Pămînt și că Sfîrșitul Lumii va veni în anul 1914. În jurul lui Russel s-au adunat din ce în ce mai mulți adepți, iar în anul 1879 a apărut revista grupării, revistă numită "***Turnul de veghere***" ("***Watch tower***"). În anul 1913, cu doi ani înainte de a muri, Russel a înființat "Asociația internațională a Studenților în Biblie". În anul 1931 gruparea și-a schimbat titulatura în "***Martorii lui Iehova***", iar acțiunea de prozelitism s-a extins pe toate continentele. Manualul de bază al "Martorilor lui Iehova", intitulat "Adevărul care duce la viață veșnică", a fost tipărit în 110 milioane de exemplare (în 91 de limbi), numărul actual al adepților fiind de 22 de milioane, organizați în 49.000 de temple, răspîndite în 206 țări ale lumii. De-a lungul anilor, "Martorii lui Iehova" au anunțat că sfîrșitul lumii va fi în: 1914, 1921, 1925, 1972, 1975. Obsesiv, "martorii" continuă să propovăduiască iminența sfîrșitului lumii și coborîrea pe pămînt a "regatului lui Iehova".

Martorii lui Iehova preferă să moară decît să accepte o transfuzie

"Martorii" susțin că ***învățătura lor se bazează numai și numai pe Sfînta Scriptură și că ei sînt singurii care ar deține cheia învățăturilor biblice.*** Despre majoritatea celorlalte religii creștine, "Martorii lui Iehova" afirmă, cu orice prilej, că "***sînt rodul lui Satan***". ***Purtarea crucii sau păstrarea ei în casă, Paștele, Crăciunul și alte sărbători creștine sînt considerate de către ei "obiceiuri populare care sînt contrare învățăturii Bibliei"*** și, după cum era de așteptat, "inspirate de Satan". Interpretînd diferite pasaje biblice, Corpul de Guvernare (grupul de conducere al "martorilor") a decretat că ***transfuzia de sînge este strict interzisă.*** De aceea, au fost înregistrate numeroase cazuri de "martori" care au preferat să moară pe patul spitalului decît să accepte transfuzia salvatoare. ***Ei resping jurămîntul și satisfacerea serviciului militar, precum și înscrierea în sindicate, partide politice sau participarea la vot.*** Pentru "ascultare" și "supunere" față de Iehova (așa cum spun ei că se numește Dumnezeu), iehoviștii cred că ei - și numai ei - vor fi înviați de către Iehova în regatul său fericit.

Primul "martor" din România - analfabetul Ioan Sima

Cu puțin timp înainte de izbucnirea primului război mondial, un analfabet ardelean, pe nume ***Ioan Sima,*** a plecat în America. În statul Pennsylvania a primit de la "martori" o educație sectantă intensivă, apoi a fost trimis înapoi în țară, ca misionar.

În anul 1920, Sima s-a întors la Cluj și a organizat primul grup iehovist, însă în 1927 a renunțat la preceptele "martorilor" și a revenit la religia ortodoxă. Pentru susținerea comunității românești a "Martorilor lui Iehova" au intervenit grupuri similare din Europa. Cu sprijinul lor, au fost tipărite broșuri propagandistice în limba română, cum ar fi "Turnul de Veghere". De la Cluj, ***iehovismul s-a răspîndit printre maghiarii din Maramureș, Crișana și Banat, apoi la ucraineni și sîrbi, precum și printre românii adventiști din Moldova, Dobrogea, Oltenia și Maramureș.*** Mai tîrziu, propaganda a început să vizeze direct ortodoxia românească.

"Martorii lui Iehova" în Iași

În Iași, la ora actuală sînt, după unele estimări, patru sute de "martori", după alte estimări, ar fi în jur de o mie. Una din datoriile oricărui "martor" este să răspîndească credința sa și să atragă tot mai mulți adepți. De altfel, după o sută de ore de "muncă misionară" martorul capătă titlul de "pionier". Modul în care "martorii" încearcă să convingă cît mai mulți ieșeni, umblînd din ușă în ușă, răspîndind broșuri și vorbind numai din Sfînta Scriptură, a mai fost prezentat în "Monitorul", în urmă cu cîteva luni. Cei care devin "martori", de obicei, intră imediat în conflict cu familiile lor datorită faptului că iehoviștii sînt foarte "intransigenți" și încearcă să-și impună propriile convingeri, atragerea întregii familii în grupare fiind o datorie de la sine înțeleasă. Aceste conflicte interfamiliale cu substrat religios degenerează, în unele cazuri, în veritabile drame.

Drumul spre "regatul lui Iehova" - prin Spitalul "Socola"

Pînă anul trecut, ***Dorin Găbureac, elev la Liceul "Costache Negruzzi"*** din Iași, era un adolescent normal. Diriginta lui, ***Eleonora Olaru*** îl caracterizează drept inteligent, sensibil, cu rezultate bune la învățătură. În luna mai, anul acesta, tînărul intră în gruparea "Martorii lui Iehova" atras fiind de către laboranta ***Maria Dinu*** și de către un alt coleg de clasă - ambii "martori" mai vechi. Colegii, profesorii, directorul liceului observă transformări majore în comportamentul elevului: obține, în continuare, rezultate bune la învățătură, dar începe să vorbească numai din Biblie, devine excesiv de melancolic, obsedat de sfîrșitul lumii. Împreună cu colegul lui de clasă (și în același timp "frate" întru Iehova) nu participă la nici o discotecă, petreceri sau alte "uneltiri ale Satanei" - după cum le consideră "martorii". Starea de melancolie i se accentuează, fapt care conduce la internarea sa în ***Spitalul de Psihiatrie Socola,*** între data de 1.VI.1994 și 22.VI.1994, cu diagnosticul "sindrom depresiv-anxios cu elemente de tip discordant". Părinții tînărului, medici cunoscuți în Vaslui, sînt din ce în ce mai îngrijorați. Anul acesta nu a frecventat școala decît două zile, după care s-a retras, fiind declarat amînat pe motiv medical. Cadre didactice din liceu ne-au declarat că fiul laborantei Dinu (un alt "frate" întru Iehova) i-ar fi spus tînărului Dorin că sfîrșitul lumii este aproape și că școala nu mai are sens.

Probabil cu această idee în cap, tînărul a dispărut de acasă în urmă cu două săptămîni. Poliția îl caută în toată țara. Părinții sînt disperați. Nimeni nu știe ce s-a întîmplat cu elevul Dorin Găbureac, martor al lui Iehova.

(Nicolae MANOLIU)

MONITORUL DE IAȘI

Pentru a interveni în locurile aglomerate

Pompierii militari se antrenează

De cîteva zile, mașini ale echipajelor de pompieri militari din Iași pot fi văzute în diverse puncte ale Iașului, efectuînd manevre. Contactînd doi dintre conducătorii unor astfel de echipaje am aflat că aceste acțiuni sînt de fapt antrenamente pentru a acționa eficient în situațiile în care incendiul ar izbucni în locurile aglomerate din oraș. Spre exemplu, ieri, echipajele pompierilor militari au simulat o intervenție pentru stingerea unui incendiu la magazinul ***MOLDOVA Iași,*** iar în urmă cu cîteva zile o acțiune asemănătoare s-a desfășurat la Teatrul Național. Aceste antrenamente se desfășoară în toată țara, în urma unui ordin al comandantului central de la București pentru ca ***pompierii militari să fie pregătiți să facă față unor situații asemănătoare celei de la Craiova***, cînd - la sfîrșitul lunii trecute - Sala Polivalentă a fost distrusă din cauza unui incendiu. **(Ovidiu LUNGU - Nord-Est Press)**

La Filatura Vlădeni

Sindicatul cere anularea concursului pentru postul de manager

La ***Filatura Vlădeni*** a izbucnit un nou conflict, generat de adjudecarea postului de manager al societății de către ***S.C. "Moldova Tricotaje"*** din Iași, ca persoană juridică, ceea ce - consideră sindicatul societății - va duce la transformarea S.C. Filatura Vlădeni S.A. în filială subordonată firmei din Iași. Sindicatul Liber al Filaturii Vlădeni - reprezentat de liderul sindical, maistrul Ioan Cotiugă, și de mecanicul ***Dumitru Buzatu*** - s-a adresat ***deputatului PNȚCD Vasile Lupu*** și consilierilor județeni ai aceluiași partid, solicitîndu-le sprijinul în susținerea revendicărilor celor 160 de salariați. Totodată, ei au prezentat un document prin care cer anularea rezultatelor concursului pentru ocuparea postului de manager. În contestația înregistrată la F.P.P. II Moldova și F.P.S. Iași, ei aduc argumente în susținere, principalele fiind nepracticarea consultanței manageriale de către S.C. Moldova Tricotaje, lipsa de la dosar a actului de la Registrul Comerțului referitor la activitatea managerială, neprezentarea adeverinței din care să rezulte că este la zi cu plata obligațiilor fiscale, "scrisoarea de bonitate" nu are dată și număr de înregistrare. După cum ne-a declarat liderul sindical, ***Ioan Cotiugă***, muncitorii sînt hotărîți să declanșeze din nou greva generală, în cazul în care contestația lor nu va fi admisă. **(Teo POPESCU)**

"Gala Teatrelor Naționale" - la Cluj

Spectacolul ieșean "Oedip rege - Oedip la Colonos" a impresionat în mod deosebit

În perioada 1-8 decembrie, s-a desfășurat, la Cluj, "***Gala Teatrelor Naționale***", manifestare organizată cu ocazia împlinirii a 75 ani de existență a teatrului din Cluj. La această manifestare au fost invitate să participe toate Teatrele Naționale din țară. Naționalul ieșean a prezentat, pe data de 4 decembrie, spectacolele "***Oedip rege - Oedip la Colonos***", de Sofocle și "***Venexiana***", după un autor anonim. La reîntoarcerea trupei în Iași am solicitat cîteva opinii ***directorului adjunct al Teatrului "Vasile Alecsandri", dl. Petrică Ciubotaru.*** "A existat o perioadă în care relațiile dintre Cluj și Iași au fost foarte strînse, materializîndu-se într-un mare număr de turnee reciproce, cu spectacole diverse. La un moment dat, ele s-au întrerupt din motive financiare, dar dorința noastră reciprocă este de a găsi calea pentru a le reînnoda. M-a impresionat în mod deosebit publicul de la spectacolul «Oedip rege - Oedip la Colonos», care a fost numeros, în ciuda faptului că am jucat duminică dimineața, la ora 11,00, iar cu o zi înainte fusese «Lecția», după Eugen Ionescu, în regia lui Mihai Măniuțiu, prezentată de Naționalul din Cluj, care a durat pînă la două noaptea. Prestigiul teatrului nostru s-a dovedit prin mulțimea de spectatori, oameni de teatru, critici și directori care au luat parte cu prietenie și receptivitate la spectacolele noastre. Asistînd la «Gala Teatrelor Naționale» de la Cluj, oamenii de teatru ai Naționalului ieșean s-au gîndit să înceapă deja organizarea sărbătorii similare a Teatrului «V. Alecsandri» din Iași, care împlinește, în decembrie anul viitor, ***100 ani de la construirea clădirii sale.*** Se aude ceva și despre un mai recent Festival internațional la noi". **(Magda ALEXIU)**

Anul viitor se vor sărbători

100 de ani de la apariția revistei "Gazeta Matematică"

Sîmbătă, 10 decembrie a.c., va avea loc, la Liceul "C. Negruzzi" din Iași, ***Sesiunea de comunicări metodico-științifice consacrată sărbătoririi, anul viitor, a 100 de ani de la apariția revistei "Gazeta Matematică"***. Primul număr al acestei publicații a văzut lumina tiparului la 15 septembrie 1895, la inițiativa inginerului Ion Ionescu, Vasile Cristescu, Victor Balaban, Mihai Roco și Ion Zitter, în scopul "publicării de articole originale de matematică și dezvoltării gustului pentru această știință". Grupului menționat i s-a alăturat și proaspătul licențiat în matematică ***Gh. Țițeica*** și ulterior, alte celebrități ale acestei științe: ***Traian Lalescu, Grigore Moisil, Alexandru Wyllen***. "Gazeta Matematică" este considerată, cronologic, a doua apariție publicistică, în domeniul matematicii, din lume. La manifestarea de sîmbătă vor participa cadre didactice din învățămîntul universitar și preuniversitar din județul Iași. Inspectoratul Școlar Județean Iași și Societatea de Științe Matematice - filiala Iași sînt organizatorii acestei manifestări. **(D.F. - Nord Est Press)**

Casa Cărții găzduiește

Triplă lansare de carte

După lansarea volumului de versuri "Zodia nopții", al scriitorului ***Cassian Maria Spiridon***, care s-a consumat ieri seară la Casa Pogor, vom asista astăzi, la orele 12,00, la Casa Cărții, la o triplă lansare de carte. Este vorba despre următoarele volume: "***Dobrovăț - istorie și legendă", de I. A. Iacobuță, "Tehnica cercetării științifice", de Horia Hulban, și "Explicație și înțelegere", de Teodor Dima.*** Vor prezenta, în ordine, Ioan Humă, Constantin Logofătu, Ștefan Afloroaie. **(Magda ALEXIU)**

S.C. GENERAL PRODUCT INTERNATIONAL S.R.L.
FOCȘANI VRANCEA
Calitate superioară
produce și livrează la cele mai avantajoase prețuri
VODCĂ 33° - 620 lei + TVA
ROM SUPERIOR 32° - 660 lei + TVA
SECĂRICĂ 32° - 640 lei + TVA
STICLE 1/2 EURO - ambalaj la schimb
TEL.: 037/617456 FAX: 037/614550
Calitate superioară

compan
IASI
S.C. "COMPAN" S.A. IAȘI
Șos. Moara de Foc nr. 2
CUMPĂRĂ ACȚIUNI "COMPAN"
PRIN TOATE MAGAZINELE SALE.
Plata se face pe loc oferindu-se
20.000 lei pe acțiune
sau
120.000 lei pe un set de șase acțiuni.

ELVILA® international
ELEGANȚA CONFORTULUI
mobilier ELVILA®
comercializat
în condiții avantajoase
la etajul I al magazinului
SUPERCOPOU (tel. 032/11.22.20
TELEVIZOARE COLOR
CU ȘI FĂRĂ TELETEXT
NEI
GARANȚIE
pentru tub - 3 ani
pentru piese - 2 ani
manoperă - 1 an
Îl puteți cumpăra în rate,
în condiții avantajoase!
Depozit:
Str. Grăniceri nr. 3-9 (depozite COMAT-în spatele Unității
de Grăniceri Manta Roșie)
PROGRAM DEPOZIT:
zilnic 9.00-17.00, sîmbăta 9.00-13.00.
ELVILA® international

PEPSI THE CHOICE OF A NEW GENERATION
PEPSI
SINDICATE DIN TOATĂ ȚARA! ATENȚIE!
OFERTĂ SPECIALĂ PEPSI DE CRĂCIUN!
Sindicate din România, pentru fiecare
sticlă de 2 L de Pepsi, Mirinda sau 7 UP
pe care o cumpărați pentru
Crăciun, veți primi
GRATUIT
o riglă Pepsi.
PEPSI
vă dă
posibilitatea
de a oferi un
CADOU DUBLU
membrilor sindicatelor:
* o sticlă de 2 L de Pepsi, Mirinda sau 7 UP
* o riglă Pepsi, pentru copii.
Notă:
Această ofertă a firmei Pepsi este valabilă la toate depozitele Pepsi din țară, până la
21 decembrie 1994, sau până la terminarea stocului de rigle, pentru o cantitate minimă de 600 de sticle de 2 L cumpărate

ECHIPAMENTELE
cele mai moderne echipamente de calcul
HEWLETT PACKARD
Calculatoare, imprimante, servere UNIX,
împreună cu asistența tehnică și instalarea
oferite de S.C. RADIX S.R.L. la cel mai
convenabil raport preț/performanță
Pentru orice informații sunați la
tel. 032/110571 și veți primi
GRATUIT
CATALOGUL COMPLET AL PRODUSELOR
HEWLETT PACKARD.
SOCIETATEA COMERCIALA
RADIX SRL
Iași 6600 România
Bd. Copou nr. 3,
camera 205 și 215
(clădirea CONSART)
Telefon 210423
HEWLETT PACKARD
Authorized
Dealer and
VAR

MONITORUL INTERN

La Suceava

Doi gardieni publici, snopiți în bătaie de un tînăr beat

Marți, 6 decembrie, după ce a băut bine în restaurantul "Select" din Suceava, ***Nistor Mugurel Bîrgăuan***, 23 de ani, s-a legat de cei doi gardieni publici ce patrulau în zonă și i-a snopit în bătaie. Unul dintre gardieni, ***Constantin Lazarovici***, a fost internat la Spitalul Județean Suceava în stare de comă, din care a ieșit după 17 ore. Celălalt, ***Cristian Gheorghe Munteanu*** va scăpa cu 17 zile de îngrijiri medicale. Cei doi apărători ai liniștii publice au mărturisit că au fost loviți tocmai cînd se așteaptau mai puțin. În fața organelor de cercetare penală, bătăușul a declarat că la beție nu își dă seama ce face, dar că oricum nu suportă oamenii în uniformă. De precizat că Mugurel Bîrgăuan a ieșit din pușcărie cu trei luni în urmă și are un cazier foarte bogat.

Legea avocaturii se apropie de final

Camera Deputaților a definit persoanele care pot deveni avocați

Pot fi primiți în profesiunea de avocat, cu scutire de examen: a) titularul diplomei de doctor în drept; b) licențiatul unei facultăți de drept, secția juridică, care în cel mult 6 luni de la promovarea examentului de licență, solicită înscrierea ca avocat stagiar; c) cel care înainte de solicitarea înscrierii în profesia de avocat a îndeplinit funcția de judecător, procuror sau notar, timp de cel puțin 4 ani. Aceasta este forma în care a fost adoptat de către deputați articolul 14, din Legea pentru organizarea și exercitarea profesiei de avocat, articol trimis la Comisia juridică, pentru reexaminare. Cu excepția a șase articole (9, 12, 14, 32, 54 și 56) legea fusese adoptată pe articole în Camera Deputaților. Comisia juridică a redactat un raport suplimentar, referitor la cele șase articole nefinalizate. Astfel, s-a mai stabilit, prin articolul 9, că membrul unui barou din altă țară poate să exercite profesiunea de avocat, dacă îndeplinește condițiile prevăzute în actuala lege, mai puțin cele cu privire la cetățenia română, în condițile stabilite, fie prin convenția de reciprocitate încheiată între Uniunea Avocaților din România și organizația avocaților din țara respectivă, fie ocazional, împreună cu un avocat român, cu înștiințarea decanului Baroului. De asemenea, avocații străini sau birourile de avocatură străine pot înregistra în România societăți civile profesionale de consultanță juridică pentru activități cu caracter comercial numai în asociere cu avocații români. Avocatul străin poate pune concluzii orale sau scrise doar în fața instanțelor de arbitraj comercial. De remarcat că dezbaterile au fost foarte animate datorită duelurilor de la tribună dintre deputații-juriști din Comisia de specialitate, remarcîndu-se în special cel dintre Emil Popescu și George Stancov. Ținînd cont de propunerea avansată de Comisia Juridică în lege, la articolul 12 nu au fost introduse restricții privind exercitarea profesiunii de avocat pentru parlamentari, deoarece un asemenea subiect este de competența Legii privind statutul parlamentarului. Datorită absenței deputaților din sala de ședință, votul final asupra întregii legi va fi exprimat în ședința Camerei Deputaților din ziua de 13 decembrie.

Comuniștii se despart de socialiști

Filiala PSM - Cluj este în pragul scindării

"Susțin o alternativă de stînga, nouă, realmente democratică, care să-l aibă ca lider pe Tudor Mohora. Preferăm despărțirea în sinceritate. Comuniștii cu comuniștii, socialiștii cu socialiștii", a declarat liderul grupării reformatoare din filiala Cluj a PSM, ***Marius Lazăr***. Acesta se consideră demisionar din PSM și afirmă că despărțirea sa de conducerea din Cluj a PSM este definitivă. El a afirmat că încă 10 membri ai filialei intenționează să demisioneze din PSM și se solidarizează cu acțiunile lui ***Tudor Mohora.***

În atribuirea de locuințe

Senatul a sfidat toate legile

Secretarul general al Senatului României, ***Constantin Ionescu***, a declarat în timpul audierii sale la comisia "Apartamentul" că serviciul tehnic-administrativ al Senatului nu a fost deloc implicat în repartizarea de locuințe pentru senatori. Din depoziția sa a reieșit că, în această problemă, Senatul a sfidat toate normele și uzanțele legale. În primul rînd, cererile erau aprobate personal de președintele Senatului, fără a fi discutate în Biroul Permanent, iar adresele către Primărie și ICRAL erau făcute tot de președinte, fără ca acestea să treacă pe la Serviciul tehnico-administrativ. În al doilea rînd, la Senat nu s-a luat în calcul niciodată ideea locuințelor de serviciu, toți solicitanții - din București sau din provincie - primind locuințe definitive în capitală. Așa se face că senatori cu domiciliul stabil în provincie ***(Doru Ioan Tărăcilă, Valeriu Momanu, Ionel Aichimioaie, Emil Negruțiu)*** au obținut repartiții nu pentru locuințe de serviciu, cum ar fi fost legal, ci pentru locuințe definitive. Unii senatori și-au obținut locuințe pe căi personale, fără a avea vreo cerere la Senat: ***Ovidiu Bârlădeanu, Emil Tocaci, I.V. Săndulescu, Sergiu Nicolaescu.*** Dar și unii salariați au obținut locuințe prin mijloace proprii, ***"cu ajutorul senatorilor"***. Pentru salariații Senatului există liste de priorități și se face anchetă socială, a afirmat C-tin Ionescu. Pînă acum s-au făcut 18 repartiții pentru aparatul tehnico-administrativ, dar numărul de cereri a fost, îndeosebi în 1990-1991, foarte mare. Dintre senatori, 11 au beneficiat de repartiții: ***Ovidiu Bârlădeanu, I.V. Săndulescu, Antonie Iorgovan, Vasile Văcaru, Sergiu Nicolaescu, Doru Ioan Tărăcilă, Ionel Aichimioaie, Dan Iosif, Emil Tocaci, Theodor Ardelean***. Acesta din urmă a declarat (verbal doar) că renunță la repartiție.

Rubrică realizată cu sprijinul Agenției de Presă MEDIAFAX

Prin decizia de a vîna profesorii care meditează fără a plăti impozit, Ministerul Finanțelor s-a dovedit a fi foarte neinspirat

Scandalul meditațiilor a luat amploare

Ministerul Finanțelor a decis să ia măsuri drastice împotriva persoanelor care dau meditații fără a plăti impozite pe veniturile obținute în acest fel, impozite ce se vor ridica pînă la 45% din aceste venituri.

Anunțul a provocat reacții negative atît în rîndul profesorilor, dar și în Senat. Și surprizele nu au întîrziat să apară: secretarul de stat răspunzător de impozite și taxe, ***Corneliu Gorcea***, susține că nu a fost vorba despre un comunicat, ci despre o dispoziție internă dată cu mai bine de o lună în urmă și trimisă Direcțiilor Finanțelor Publice. Conform opiniei secretarului de stat Gorcea, dispoziția a fost dată ***"în perspectiva legii cu evaziunea. Sînt anumite fapte care sînt deja incriminate ca infracțiune. Contribuabilii, chiar dacă sînt evazioniști, trebuie și ei apărați".*** De la Redacția de Actualități a TVR un reporter BBC a aflat că știrea a fost preluată pe baza unui comunicat al Ministerului Finanțelor, fiind semnată de șeful departamentului de presă, ***George Baciu***.

Valurile stîrnite de această știre au răscolit și Senatul, senatorul PD ***Radu Baltazar*** afirmînd că gestul de a declara prin televiziune ca posibil infractor colectiv corpul profesoral i se pare o enormitate. ***"O societate care nu își respectă profesorii și îi culpabilizează în acest mod nu este pe calea cea bună. Mișună pe străzi tot felul de bandiți. Noi i-am găsit pe profesori ca dușmani naționali"***, a spus senatorul PD. Radu Baltazar se întreba retoric: ***"Vor fi urmăriți pe la poartă sau vor fi căutați prin case?"***

Surprinderea în fața acestei ofensive și-a manifestat-o și ***Emil Tocaci***, care consideră că atîta vreme cît în România acuzațiile de corupție au vizat persoane sus-puse în ierarhia politică românească este ridicol să te legi de meditațiile profesorilor. ***"Ar fi fost mult mai indicat ca Ministerul Finanțelor să se sesizeze de gravele cazuri de evaziune fiscală, de situația lamentabilă a unei laturi a comerțului din România, de mult prea numeroasele nereguli din economia românească. Este foarte curios cum micii vinovați sînt găsiți primii, în timp ce marii vinovați scapă nesancționați, ba, mai mult, nesesizați***", a declarat Emil Tocaci. O ipoteză a senatorului PAC, privind motivația acestei "ofensive" a Ministerului Finanțelor devine plauzibilă în contextul în care profesorii au cerut în repetate rînduri mărirea retribuțiilor. ***"S-ar putea ca Ministerul Finanțelor să fi fost «indispus» de faptul că în Parlament, indiferent de orientarea politică, s-a acționat în favoarea cadrelor didactice din România. Nu am făcut nimic spectaculos, dar am reușit să impunem o modestă suplimentare a salariilor profesorilor care sînt prea mici"***. Concret, Comisia pentru învățămînt a Senatului a mărit coeficientul de salarizare cu 0,6 %, ceea ce reprezintă 75 mii lei pe lună. Camera Deputaților a adoptat o hotărîre asemănătoare și Ministerul Finanțelor va fi obligat să opereze suplimentările votate în Parlament.

Liderul Federației profesorilor din învățămîntul preuniversitar, ***Cătălin Croitoru***, este de părere că însuși Ministerul Finanțelor este de vină pentru nerealizarea unui sistem corect de impozitare. ***"Florin Georgescu ne tot amenință că va introduce sistemul occidental cu declararea globală a veniturilor. Dar tot ei, Guvernul și PDSR, sînt cei care tergiversează apariția acestei legi de doi ani. În momentul în care vom semna fiecare o declarație globală de venituri și vom fi impozitați la fel, nu vom avea nimic împotrivă."***

Șeful departamentului de presă al Ministerului Finanțelor, George Baciu, a declarat ieri că deocamdată dispoziția de depistare a meditatorilor se suspendă, adăugînd că ea nu fusese pusă în aplicare. **(Adrian GRIGORIU)**

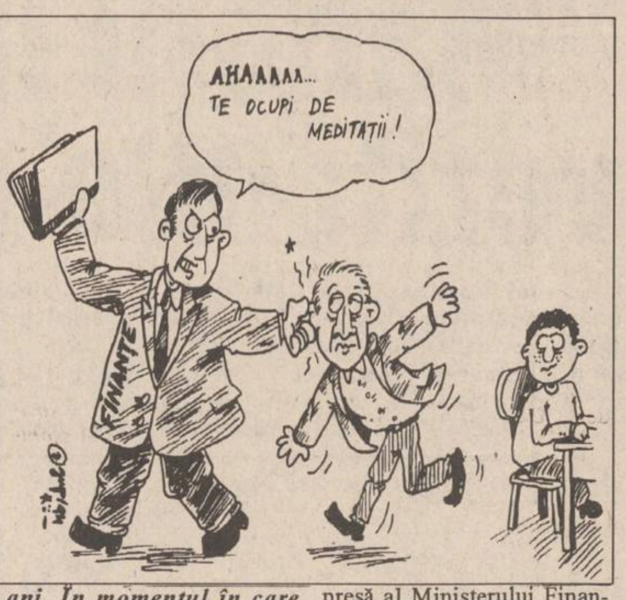
AHAAAAA... TE OCUPI DE MEDITAȚII !
FINANȚE

La Botoșani

Parchetul extinde ancheta în cazul inspectorului vamal Viorel Răscuțoi, arestat pentru corupție

Așa după cum v-am informat, la data de 21 noiembrie 1994 a fost arestat, la Botoșani, inspectorul vamal ***Viorel Răscuțoi*** de la Brigada de supraveghere și control vamal din cadrul Direcției Regionale Vamale Iași, prins în flagrant delict de organele de urmărire penală în timp ce primea de la patronul firmei S.C. "Globus" S.N.C. suma de 500.000 lei. Suma a fost pretinsă pentru facilitarea controlului vamal, firma "Globus" ocupîndu-se cu importul televizoarelor color "second-hand" din Elveția. După cum ne-a informat ***Constantin Roman*** - prim procuror-adjunct al Parchetului de pe lîngă Tribunalul Botoșani, care anchetează cazul Răscuțoi, conform HG 32/1993, învinuitul avea în atribuțiile de serviciu verificarea agenților economici care practicau activități de import-export. În baza acestor atribuții, V. R. a început verificările la S.C. "Globus" la data de 17 octombrie a.c. La 26 octombrie a.c. a luat de la firma controlată un televizor "SHARP" pentru care, deși nu a achitat contravaloarea, a cerut, pentru o eventuală justificare, o chitanță fiscală. Cu aceeași ocazie, a mai primit de la patron un aparat radio cu ceas. Acestea au fost identificate mai tîrziu la domiciliul din Iași al învinuitului și la un atelier de reparații. În ziua organizării flagrant delictului, V.R. a mai controlat - fără ordin de serviciu - firmele S.C. ANDIS S.R.L. și S.C. PISMAS S.R.L. din Suceava, de unde a primit suma de 250.000 lei pentru unele facilități. În prezent cercetările sînt extinse și asupra corectitudinii altor controale efectuate la agenți economici din jurisdicția Direcției Regionale Vamale Iași. Se pare că aceste controale se vor extinde și asupra activității altor inspectori vamali. **(Val GURALIUC)**

Nemulțumiți de impozitul pe salarii

200 de salariați ai societății "Rulmentul" Bîrlad au invadat sediul unității

Miercuri 7 decembrie, aproximativ 200 salariați ai secției forjă aparținînd societății comerciale Rulmenți SA Bîrlad, au invadat Palatul administrativ al unității. Motivul conflictului l-a constituit impozitul prea mare aplicat pe salarii în luna noiembrie.

La sfîrșitul lunii noiembrie, după plata avansului, salariații au beneficiat de premii cu un coeficient de 9,3 la sută, reprezentînd realizări pe ultimele 6 luni. Nemulțumiți de suma mare a impozitului, salariații au cerut socoteală managerilor, care vrînd-nevrînd au trebuit să dea explicații despre mecanismul economic al aplicării impozitului. Conflictul s-a stins fără urmări, dar s-a continuat cu o discuție în Adunarea Generală a acționarilor, invitat fiind și reprezentantul FPS, dl. ***C. Simovici***. Printre probleme abordate s-au numărat și divergențele apărute în urma controlului efectuat de Curtea de Conturi și al cărui rezultat nu a fost comunicat, deși acesta s-a încheiat acum două luni. **(Dana TOBĂ - Nord-Est PRESS)**

SUCCESUL
AFACERILOR
dumneavoastră
prin
TINERETUL
LIBER

Pentru reclame și anunțuri de mică publicitate vă puteți adresa
Companiei de Publicitate
NORD-EST
6600 Iași, str. Smîrdan, nr. 5
tel. 032/17.25.57, fax: 032/14.45.77

Citiți
VOCEA ROMÂNIEI
Cotidian al Guvernului

Ziarul care vă oferă informație diversă, obiectivă, completă și utilă din surse sigure și autorizate.

Cotidianul VOCEA ROMÂNIEI îl puteți găsi la chioșcurile RODIPET și difuzorii volanți din județul Iași.

Dar cel mai sigur este abonamentul pe care îl puteți face la toate oficiile poștale.

Ziarul VOCEA ROMÂNIEI cu difuzare garantată în toate județele vă oferă spațiu publicitar la tariful cel mai mic.

Relații la
tel/fax: 211.18.58 și
telefon: 211.04.37.

---

653 de locuitori ai comunei Strunga cer demiterea primarului

■ *ei sînt nemulțumiți că nu li s-a spus ce s-a întîmplat cu recolta de pe 152 de hectare de teren*

Un grup de locuitori ai comunei Strunga, județul Iași, s-a prezentat ieri la filiala Iași a Partidului Național Țărănesc Creștin Democrat pentru a depune o moțiune, susținută de 653 de semnături ale țăranilor, intelectualilor și consilierilor locali ai comunei, prin care se cere demiterea primarului comunei Strunga, ing. ***Gheorghe Serghiac,*** și organizarea de alegeri anticipate.

Deputatul PNȚCD ***Vasile Lupu***, contactat telefonic, a cerut consilierilor județeni PNȚCD să depună un referat la C.J. Iași prin care să ceară controlarea activității primarului comunei Strunga de către o comisie formată din inspectori ai Prefecturii și ai Consiliului Județean, consilieri județeni ai PDSR și PNȚCD. Deputatul Vasile Lupu s-a oferit să facă parte din comisie, invitînd la aceeași acțiune și parlamentarii PDSR.

Principala nemulțumire a locuitorilor comunei Strunga o constituie faptul că ei nu cunosc ce s-a întîmplat cu recolta de pe excedentul de 152 hectare al comunei, care a fost închiriat de către primarul Gheorghe Serghiac fostei I.A.S., actuala "Agrocom" Strunga. De asemenea, ei cer să intre imediat în posesia unei suprafețe de 25 ha, situată pe raza satului Fărcășeni, comuna Strunga. Acțiunea de punere în posesie a acestei tarlale a fost oprită în mod inexplicabil, în luna martie 1994. **(Teo POPESCU)**

Conferință de presă la PNL - Iași

"O împăcare Quintus - Câmpeanu nu mai are nici o credibilitate"

■ *a afirmat ieri Titus Ceia, vicepreședintele organizației*

Biroul Permanent Central al PNL a adoptat miercuri o declarație în legătură cu Legea privatizării. La conferința de presă de ieri, de la Iași, a acestui partid, domnul ***Titus Ceia*** vicepreședintele organizației județene a prezentat presei conținutul acestei declarații.

"Începînd de azi, 7 decembrie, știm cum să falimentăm, dar ar fi fost normal ca mai întîi să știm cum să ne privatizăm".

Această afirmație cu care începe declarația pare să ilustreze ceea ce Titus Ceia consideră a fi "o adevărată bătaie de joc", respectiv modul în care se comportă membrii majorității parlamentare, nefiind prezenți în Parlament cînd e vorba de o lege importantă ***"nici măcar pentru a ridica o mînă și a-și vota propria lege".***

În legătură cu întîlnirea dintre Alianța Civic-Liberală și PL'93 "nu se așteaptă foarte mult" sperîndu-se totuși ca "PL'93 să depășească punctele de vedere ale unora din liderii săi".

A mai fost discutată și propunerea aripii Câmpeanu de a se convoca, pe data de 17 decembrie a.c., o întîlnire a organizațiilor din Moldova a ambelor "tabere" în perspectiva unei "împăcări".

"La o asemenea întîlnire nici o organizație PNL nu va participa, nu pentru că s-ar respinge o mînă întinsă, ci pentru că o împăcare Quintus-Câmpeanu nu mai are nici o credibilitate, pentru că domnul Câmpeanu din punct de vedere politic este dispărut dintre noi", a mai spus domnul Titus Ceia. **(Pavel LUCESCU)**

Nicolae Văcăroiu nu se ține de cuvînt

O școală din Huși, de pe vremea lui Cuza, este pe cale să se dărîme

Cu prilejul vizitei efectuate în orașul Huși, la sfîrșitul lunii august a.c., premierul ***Nicolae Văcăroiu*** a promis că va acorda 80 milioane lei pentru repararea școlii nr. 3. Vorbe deșarte. Pînă la această oră nu s-a primit nici măcar un leu, cu toate că elevii învață în condiții inimaginabile: nu au bănci, zidurile sînt brăzdate de crăpăturile provocate de cutremurele din '77, '86 și '90; biblioteca nu dispune de cărți. Ce se mai găsește în dotare aparține anilor '50. Instituția a sărbătorit anul acesta 126 de ani de la înființare, piatra de temelie fiind pusă pe timpul domnitorului Cuza. **(Anca PĂDURARIU - Nord-Est PRESS)**

s.c. GASTROCOM s.a.
IAȘI
Str. A. Panu nr. 36 , bl. 1B

organizează
LICITAȚIE PUBLICĂ
(în temeiul H.G. nr. 140/1991, republicată),
pentru predarea în locație a următoarelor spații comerciale:

- Restaurant "CA LA MAMA ACASĂ"

și

- TERASA BREAZU

Licitația va avea loc pe data de 28 decembrie 1994, orele 10,00, la sediul societății. Documentația licitației poate fi procurată contra cost începînd cu data de 18 decembrie 1994, de la secretariatul comisiei de licitație.
Relații suplimetare la telefon 115344.

S.C. TEXTILA S.A.
Iași
Șos. Ștefan cel Mare și Sfînt nr. 4 (Tîrgușor Copou)

Numai la S.C. TEXTILA Iași găsiți
mochetă și covor dublu pluș într-o variată gamă coloristică, dimensiuni și desene,
la prețul de 24.199 lei/mp (inclusiv T.V.A.).

Contactați-ne la sediul unității noastre din șos. Ștefan cel Mare și Sfînt nr. 4, (Copou) sau la telefon **144810, 140405.**

STIMAȚI CUMPĂRĂTORI
MAGAZINUL
MATERNA
prin raioanele de specialitate vă oferă un bogat sortiment de:

MAROCHINĂRIE
CĂCIULI BLANĂ
TRICOTAJE COPII ȘI ADULȚI
CĂMĂȘI BĂRBAȚI
LENJERIE COPII ȘI FEMEI
ȚESĂTURI ȘI COVOARE
ÎNCĂLȚĂMINTE
CONFECȚII ADULȚI ȘI COPII
ELECTRICE ȘI ELECTRONICE
MENAJ - UZ CASNIC
PARFUMERIE
PAPETĂRIE
DULCIURI ȘI DELICATESE

Toate articolele respectă standardele de calitate, avînd prețuri accesibile

Adresa noastră:
str. Ștefan cel Mare
și Sfînt nr. 14
Tel. 112102
Program:
zilnic 8,00-19,00
sîmbătă 8,00-14,30
duminică închis

O senzațională invenție numai pentru consumatorii de cartofi pai:
Dispozitivul pentru tăiat cartofi
Acum, grație acestei instalații casnice, vă puteți prepara mult mai repede mîncarea preferată: cartofi pai prăjiți!

cuțite-grătar interschimbabile cu 25 sau 49 de găuri

Dacă vă grăbiți, s-ar putea să mai găsiți DISPOZITIVUL PENTRU TĂIAT CARTOFI la unul din magazinele care se ocupă cu comercializarea sa: CENTRAL, SUPER-COPOU, FRAROM, VOGUE, ESTIA, COLIERUL (lîngă Tribunal).

Sindicaliștii forțează rezolvarea revendicărilor

Situație critică în conflictul de la Reșița

■ *numărul manifestanților crește de la oră la oră*

Joi dimineața, la ora 8,00, piața centrală a orașului Reșița era ocupată din nou de către manifestanți. La ora 8,30 au venit autobuzele cu muncitori din ***Copșa, Caransebeș*** și ***Oțelul Roșu*** care s-au alăturat protestatarilor. În jurul orei 12,00, în fața Prefecturii se aflau peste 14.000 de persoane. Alături de salariații de la ***UCMR*** se mai aflau salariați de la ***CSMR, RECONS, CROSI, POȘTĂ, CAS SA, CONFECȚII SA, PLASFOMED SA*** și ***UNIVERSAL SA.***

Mircea Bornuz, vicepreședintele CNSLR-Frăția din unitatea teritorială, a precizat că primul ministru ***Nicolae Văcăroiu*** este așteptat atît de muncitorii strînși în piață, cît și de prefect. ***Dumitru Costin,*** liderul Blocului Național Sindical, a sosit în această dimineață în Reșița. Oamenii - al căror număr se estima să ajungă în jurul prînzului la 12-14 mii - striga lozinci antiguvernamentale și antiprezidențiale. Deși au fost anunțați că s-au adus banii pentru plata salariilor, cei strînși în piață au refuzat să meargă să-i ridice. Din informațiile pe care le dețin liderii sindicali, delegații ale sindicaliștilor din Bacău, Brașov, Iași și Călărași urmau să sosească la Reșița în cursul zilei de ieri. De asemenea, mai erau așteptați sindicaliști din ***Hunedoara, Timișoara, Bocșa, Caransebeș*** și ***Anina. "Situația este incendiară, oamenii strigă «Azi la Reșița, mîine-n toată țara», numai prezența primului ministru ar putea stinge revolta muncitorilor",*** a mai spus liderul sindical Mircea Bornuz.

■ *premierul Văcăroiu este interpelat în Parlament*

Deputatul PD ***Adrian Vilău*** a solicitat în ***plenul Camerei Deputaților*** ca primul ministru să prezinte un raport detaliat în fața Parlamentului privind măsurile pe care le-a luat referitor la situația din municipiul Reșița. Raportul este necesar deoarece primul ministru a fost sesizat cu trei luni în urmă despre cele ce se petrec la ***Uzina Constructoare de Mașini și Combinatul Siderurgic Reșița.***

■ *primul ministru se teme să meargă la Reșița*

Surse ale Palatului Victoria acreditează varianta după care, deocamdată, deplasarea lui Nicolae Văcăroiu la Reșița nu ar fi ***"oportună",*** mai ales datorită ***"problemelor de protecție"*** generate de împrejurări. Totuși, miercuri, 7 decembrie a.c, Văcăroiu ***"intenționa să meargă în zonă",*** idee ulterior abandonată, afirmă aceleași surse. Confirmarea sau infirmarea certă a intențiilor guvernamentale este dificil de obținut, avînd în vedere că efectele ***"ceții informaționale"*** au generat o stare confuză în Palatul Victoria.

■ *președintele Iliescu încearcă dezamorsarea conflictului*

După discuția care a avut loc joi la prînz, telefonic, între ***Ion Iliescu*** și ***Dumitru Costin,*** președintele Blocului Național Sindical, Președinția României a propus o soluție de compromis. ***Ion Homoș,*** vicepreședinte al Cartelului Alfa, aflat la Reșița, a declarat Agenției Mediafax: ***"Premierul Văcăroiu ar urma, în virtutea propunerii lui Iliescu, să vină aici în cursul săptămînii viitoare. Președinția nu a precizat, însă, ziua venirii. Comisia guvernamentală a reușit azi, la ora 14,00, să ajungă la Reșița. Așa ni s-a spus, noi încă nu am văzut-o".*** Liderii sindicatelor ale căror membri sînt în fața Prefecturii (ora 14,30 - circa 12.000 de demonstranți) au hotărît rămînerea în piață pînă la sosirea lui Văcăroiu. Se așteaptă comunicatul scris promis de Președinție, care să confirme cele discutate telefonic de Iliescu cu Costin. În funcție de angajamentele din acest document, se vor stabili alte măsuri de luptă sindicală, cum ar fi blocarea căilor de acces (drumuri naționale și locale, căi ferate).

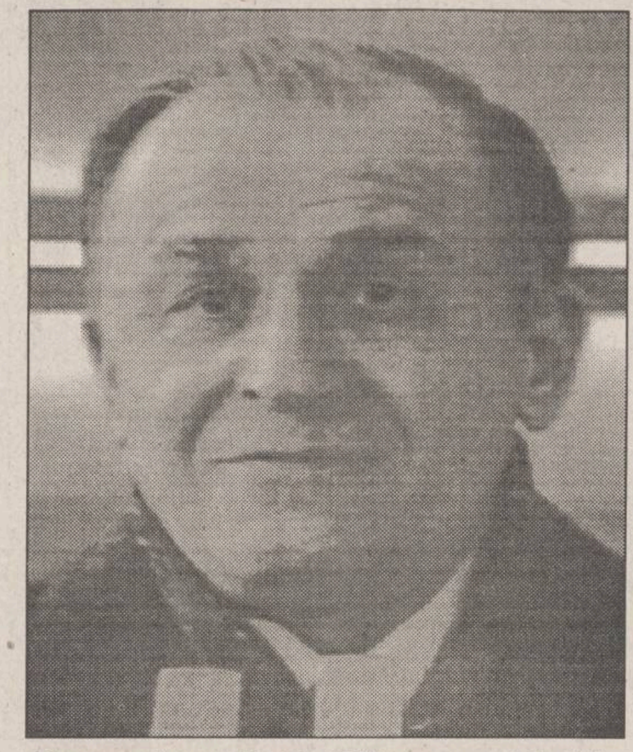

Farmecul președintelui Iliescu nu a folosit la nimic în rezolvarea conflictului de la Reșița

■ *manifestanții resping comunicatul prezidențial*

Comunicatul președintelui Iliescu a nemulțumit profund pe muncitorii din Reșița, a declarat joi seara liderul Sindicatului Liber Independent UCM Reșița, ***Trandafir Ostoia.*** Liderul sindical a declarat Agenției Mediafax: ***"Comunicatul domnului Iliescu nu satisface cu nimic solicitările noastre. Este vorbărie goală, cum procedează el de obicei. Comisia guvernamentală care a ajuns azi în Reșița se află în UCM, unde discută cu Administrația. Mîine dimineață îi așteptăm în Prefectură, să discute și cu sindicatele. Mitingul a luat sfîrșit la ora 17,00. Mîine dimineață va reîncepe la ora 8,30."***

■ *FPS se implică și el în rezolvarea conflictului*

Din delegația guvernamentală, care s-a deplasat în ziua de 7 decembrie la Reșița, fac parte și ***Constantin Dumitru***, director general executiv al FPS, și ***Vasile Ciornei,*** director, au declarat Agenției Mediafax surse din FPS. Din partea ***Ministerului Industriilor*** este delegat ***Dan Ion Popescu,*** secretar de stat și membru în Consiliul de Administrație al FPS. Delegația va analiza, printre altele, activitatea de producție a Uzinei Construcțiilor de Mașini Reșița, pe primul semestru al anului viitor. Sursele citate au afirmat că situația se poate rezolva, în contextul în care Guvernul a disponibilizat 30 milioane lei petru plata salariilor (lichidarea pe octombrie și avansul pe noiembrie).

■ *centralele sindicale se solidarizează cu manifestanții*

Consiliul General al CNS "Cartel Alfa", întrunit la București, în zilele de 8-9 decembrie, se solidarizează cu mișcarea revendicativă a salariațiilor de la Combinatul Siderurgic și de la Uzina Constructoare de Mașini din Reșița și transmite opiniei publice și reprezentanților Puterii protestul celor peste 1.200.000 membri de sindicat afiliați confederației, față de atitudinea plină de desconsiderare a celor în drept să soluționeze problemele ce au generat cele trei zile de protest. Guvernul Văcăroiu face apel din nou la metoda ***"fierberii în suc propriu"*** a cetățenilor români, soluție care face parte din arsenalul original de dialog al perioadei de tranziție de după 1989, afirmă Consiliul General al CNS Cartel Alfa, într-un comunicat remis Agenției Mediafax. Confederația Națională Sindicală "Cartel Alfa" face apel la responsabilitatea Guvernului Văcăroiu, precum și la toate organismele implicate în soluționarea problemelor Reșiței, pentru a interveni în interesul salariaților nemulțumiți de incertitudinea viitorului lor. O decizie greșită sau lipsa de decizie din partea Guvernului Văcăroiu duce la amplificarea și extinderea mișcării sociale și în Timișoara, precum și în celelalte localități, unde unitățile economice și salariații întîmpină dificultăți la fel de mari ca a celor din Reșița, se mai precizează în comunicat.

CNSLR-Frăția s-a solidarizat joi cu acțiunile de luptă sindicală ale demonstranților din Reșița, se arată într-un comunicat. În document se spune: ***"Luînd act de acțiunile de luptă sindicală declanșate la Uzina Constructoare de Mașini, Combinatul Siderurgic, RECONS, precum și din alte întreprinderi reșițene, constatăm o dată în plus gradul de nepăsare și ignoranță al Guvernului, FPS și AGA și al celorlalți factori de decizie față de nevoile celor ce muncesc".*** Amintim că sindicatele reșițene sînt afiliate la centralele sindicale BNS și Cartel Alfa. **(Cristian RACU, Lucian GHEORGHIU)**

O nouă moțiune de cenzură este lipsită de obiect

Moțiunea de cenzură împotriva ***Guvernului Văcăroiu,*** propusă Opoziției de ***PL'93,*** nu poate avea o motivație corespunzătoare din cauza neadoptării de către Parlament a legilor ce pot fi contestate, au declarat Agenției Mediafax parlamentari din Opoziție. ***Deputații PNȚCD*** susțin că acesta a fost principalul motiv atît al amînării votului final asupra Legii accelerării privatizării, deși dezbaterea pe articole a fost finalizată de Senat, cît și a tergiversării dezbaterilor din ***Comisiile de specialitate ale Camerei Deputaților a Legii bugetului de stat pe 1995,*** cu toate că Guvernul a înaintat ***Parlamentului*** la 1 noiembrie proiectul de buget. Deputatul PNȚCD ***Liviu Marcu,*** membru al Comisiei de politică economică a Camerei Deputaților, consideră că amînarea celor două legi ***"lipsesc de obiect"*** o moțiune de cenzură, apreciind totodată că ***"adoptarea Legii privatizării în preajma Crăciunului va dilua importanța acesteia".*** În același sens s-a exprimat și deputatul PNȚCD ***Răsvan Dobrescu,*** care a catalogat amînările ca ***"o manevră reușită a Puterii".*** Președintele Comisiei de buget-finanțe a Camerei Deputaților, ***Gheorghe Brânzei*** (PUNR), a declarat că sînt interese politice care au dus la amînarea adoptării bugetului de stat pînă la sfîrșitul anului.

Luna aceasta vor avea loc

Negocieri politice între delegațiile Transnistriei și Republicii Moldova

■ *președintele Mircea Snegur a militat pentru menținerea generalului Lebed la comanda Armatei a 14-a*

Marți, în cadrul unei conferințe de presă susținute la ***Sovietul Suprem al autoproclamatei Republici Nistrene*** în fața ziariștilor locali, secretarul de stat ***Valeri Lițkai*** a declarat că în cursul lunii decembrie vor avea loc negocieri politice între delegațiile guvernamentale ale ***Transnistriei și Moldovei.*** Delegația moldovenească va fi condusă de însuși președintele Mircea Snegur, iar cea de la Tiraspol de ***Igor Smirnov.*** Valeri Lițkai a explicat lipsa de informare despre mersul activității în grupurile de experți ale celor două părți prin faptul că documentele elaborate de aceștia privind statutul juridic special, deocamdată, nu au valoare diplomatică. Lițkai și-a exprimat speranța că oficialitățile de la Chișinău vor accepta varianta de statut propusă de grupul transnistrean. Solicitat de reporterul Basa Pres să explice ce înțelege Tiraspolul prin formularea «statut juridico-statal», asupra căreia insistă atît de mult, secretarul de stat a declarat că partea transnistreană va încerca să obțină un statut juridico-statal pentru regiunea transnistreană, în afara Republicii Moldova, chiar dacă Chișinăul dorește ca acest document să prevadă construcția unei Moldove indivizibile.

Generalul Lebed a rămas la Tiraspol, deși în vara acestui an, în presa rusă și internațională, au apărut multe comentarii despre posibilitatea ca șeful Armatei a 14-a să devină viitorul ministru rus al Apărării, ca și despre intențiile președintelui ***Elțîn*** de a-i retrage comanda sub altă formă, cum ar fi transferul într-o zonă ***"fierbinte"*** a fostei URSS sau prin demitere. Se pare că la acest deznodămînt și-a adus contribuția și președintele Mircea Snegur. Într-un recent interviu acordat ziarului tiraspolean ***"Dnestrovskaia Pravda",*** Mircea Snegur a declarat: ***"Atunci cînd s-a pus problema rechemării lui, eu i-am comunicat părerea mea în această privință lui Boris Nikolaevici Elțîn: într-o telegramă cifrată urgentă, eu l-am avertizat despre eventualele consecințe negative, ce ar putea să survină în regiune ca urmare a transferării lui Lebed, din postul de comandant, la alt serviciu. Președintele Rusiei a luat o hotărîre justă. Acum știu că atît timp cît el se află aici, enormele cantități de armament existente nu vor încăpea pe mîini străine".***

Mircea Snegur - un apărător al generalului Aleksandr Lebed

Dumitru Iuga contestă lista candidaților la Consiliul de Administrație al TVR

Dumitru Iuga, președintele SLRTV, va introduce o contestație la ***Birourile Permanente ale Camerei Deputaților*** cu privire la alcătuirea ultimei liste cu numele candidaților pentru ***Consiliul de Administrație al Societății Române de Televiziune,*** listă care aparține directorului TVR, ***Dumitru Popa,*** a declarat în exclusivitate Agenției Mediafax ***Gabriel Țepelea,*** președintele ***Comisiei de Cultură a Camerei Deputaților.*** Gabriel Țepelea i-a invitat astăzi la sediul Camerei Deputaților pe Dumitru Iuga și pe Dumitru Popa încercînd să soluționeze diferendul dintre cei doi. Invitația a fost adresată în urma contestației primite de Gabriel Țepelea din partea lui Dumitru Iuga, în calitate de copreședinte al Comisiei paritare din TV, prin care se solicită refacerea listei cu numele candidaților la forma inițială, adică în componența ***Lucian Pintilie, Gabriel Liiceanu*** și ***Neculai Constantin Munteanu.*** Ultima listă, aparținînd lui Dumitru Popa, avansa drept candidați pentru Consiliul de Administrație pe ***Lucian Pintilie, Cristian Țopescu, Paul Șoloc*** și ***Dumitru Moroșanu.*** Deoarece și dialogul de astăzi a rămas fără rezultat, cele două părți menținîndu-și pozițiile exprimate, Dumitru Iuga a anunțat că va înainta o contestație către Birourile Permanente motivînd această decizie astfel: 1) nu a fost consultat la elaborarea listei, deși reprezintă salariații din TVR; 2) candidații propuși inițial nu au fost întrebați direct de către conducerea TVR dacă vor sau nu să se prezinte la audiere. Punctul al doilea a fost inserat întrucît dl. Popa menționase într-o adresă că primii candidați propuși de Dumitru Iuga nu au fost consultați dacă acceptă sau nu să se prezinte la audieri. Soluționarea diferendului este de competența Birourilor Permanente ale celor două Camere, din momentul în care contestația lui Dumitru Iuga va fi trimisă celor două Secretariate ale Camerelor.

---

monitorul financiar

Cursul de referință valabil pentru perioada 9-11.12.1994

1 USD = 1770 lei

1 DM = 1129 lei

Reprezentantul FMI afirmă

Premierul Nicolae Văcăroiu a găsit soluția pentru lichidarea blocajului financiar

"Am discutat despre soluția găsită de premierul Nicolae Văcăroiu pentru lichidarea blocajului financiar, dar cum nu există o formă scrisă nu pot să fac nici un comentariu", a declarat joi, ***Joshua Green,*** reprezentantul FMI la București. Totuși, Joshua Green, a precizat că ***"știe că autoritățile române sînt în cursul elaborării detaliilor acestui plan de lichidare a blocajului financiar".***

În acestă iarnă

România nu va fi nevoită să importe cărbuni pentru sectorul energetic

Rezervele de cărbuni ale României pentru sectorul energetic au atins cel mai mare nivel realizat vreodată, iar producția de cărbune pentru acest an se va cifra la un nivel record de 40 de milioane de tone, a declarat miercuri agenției REUTER ***Ioan Gaf Deac,*** secretar de stat la ***Ministerul Industriilor.*** Rezervele de cărbune s-au rdicat la șapte milioane tone, ceea ce înseamnă că România nu va fi nevoită să importe cărbuni în acestă iarnă pentru sectorul energetic, a precizat sursa citată. Deac a adăugat că 5,5 milioane de tone de cărbune, în principal lignit, se află deja în depozitele termocentralelor, iar alte 1,5 milioane de tone sînt gata pentru a fi transportate către acestea. Ministerul Industriilor a estimat că sînt necesare 6,5 milioane de tone de cărbune pentru a furniza energia electrică pentru iarna 1994/1995. Consumul zilnic de cărbune al termocentralelor se cifrează la ***125.000 tone.*** În acest an, ***42%*** din energia electrică a fost obținută folosindu-se cărbunele drept combustibil, a încheiat sursa citată.

În 1995 consumurile vor crește cu 4%

Previziunile economice ale FMI pentru România sînt optimiste

Pentru 1995, rata dezvoltării economice în România, conform previziunilor FMI, ***"va fi mai mare decît în 1994, cam cu 3%",*** a declarat ***Joshua Green,*** reprezentantul permanent al FMI la București, în cadrul conferinței de joi de la BNR. De asemenea, Joshua Green a precizat că ***"s-ar părea că în 1995, se va înregistra, pentru prima dată după 1990, o creștere reală a consumului, cu 3-4%".*** Totuși aceste previziuni depind de reformele structurale care trebuie implementate de autoritățile române, a menționat sursa citată. Făcînd o analiză a situației economice din țară, reprezentantul FMI a afirmat că ***"nu știam la începutul anului că recolta agricolă va fi atît de bună, iar că producția industrială își va menține tendința de creștere pe tot parcursul anului".***

Pe parcursul anului 1994

CEC a pierdut aproape 40% din cota de piață pe care o deținea la depunerile populației

Depunerile la CEC au crescut cu ***28%*** în perioada ianuarie-noiembrie a.c., ajungînd la aproape ***790,8 miliarde lei*** (aproximativ 443 milioane dolari), a declarat agenției REUTER ***Constantin Andreescu, vicepreședinte al CEC.*** El a precizat că se așteaptă ca depunerile să ajungă pînă la sfîrșitul anului la aproape ***1200 miliarde lei*** (aproximativ 672 milioane dolari). Totuși, vicepreședintele a precizat că depunerile la CEC au scăzut, ca urmare a practicării de către băncile comerciale ale unor rate ale dobînzilor mai mari în prima jumătate a anului. O dată cu scăderea din ultimele două luni a ratelor dobînzilor la bănci, CEC se așteaptă la o creștere din nou a economiilor populației. În octombrie, CEC deținea ***38%*** din totalul depunerilor populației în sistemul bancar, față de ***80%*** cît deținea în 1993.

Valute în cont

Cursurile de referință ale BNR

Cursurile de referință ale Băncii Naționale a României pentru următoarele valute, valabile pentru perioada 9-11.12.1994 sînt: 100 yeni japonezi=1773 lei, 1 liră sterlină=2773 lei, 1 franc elvețian=1337 lei, 1 franc francez=329 lei, 1 gulden olandez=1008 lei, 100 lire italiene=109 lei, 1 dolar canadian=1285 lei, 1 ECU=2154 lei, 1 DST=2573 lei.

CURSUL DE SCHIMB AL PRINCIPALELOR VALUTE

VALABIL PENTRU DATA DE 8 - 12 - 1994

Casele de schimb valutar	DOLAR			MARCA		
	C	V	CS	C	V	CS
BANCA AGRICOLĂ Tel. 113133	1850	1900	0%	1180	1230	0%
BANCA ROMÂNĂ pentru DEZVOLTARE - Tel. 211340	1820	1892	0%	1160	1206	0%
BANCA ROMÂNĂ de COMERȚ EXTERIOR - Tel. 145555	1820	1900	0%	1159,09	1210,04	0%
BANCA DACIA FELIX Tel. 142526	1850	2050	0%	1135	1370	0%
BANKCOOP - Tel. 112768	1870	1930	0%	1200	1250	0%
CREDIT BANK Tel. 117591	1780	1900	0%	1135	1230	0%
Casa de schimb "EDMOND" Tel. 115309	2000	2100	0%	1260	1323	0%
Casa de schimb "HIGECO" Tel. 112035	2091	2128	0%	1364	1399	0%

s.c. EuroBIT s.r.l.

☎ : 032 - 134811

Ofertă specială Calculatoare

STOC LIMITAT

386 Sx/40 1.499.000 lei

Monitor SVGA monocrom, 2 MRAM, HDD 210 MB, FDD 3", tastatură

486 SX/33 2.189.000 lei
486 DX/40 2.498.000 lei
486 DX2/66 2.713.000 lei
486DX2/80 2.924.000 lei

Monitor SVGA color LR MPR II, 4 RAM, VLB, HDD 260 MB, FDD 3", tastatură, Mouse

PREȚURILE INCLUD T.V.A. -ul

1 USD = 1770 LEI

A large multinational pharmaceutical company with Representative Office in Romania, willing to improve the promotion and sales of its products, is looking for:

MEDICAL REPRESENTATIVES

who will be responsible for:

- the establishment and maintenance of good relations with all levels of the medical and pharmaceutical profession;
- regular visits to hospitals, outpatient clinics, private medical offices, pharmacies;
- the participation in congresses, symposia and exhibitions and the provision for scientific information and medical advice concerning our products and their use.

The candidates will have the following qualifications and qualities:

- a university degree in Medicine, Pharmacy, Biology or Biochemistry;
- residency in Iași;
- age under 35;
- fluency in English;
- communication and public relations skills;
- current driving licence;
- desire for travelling extensively and effectively.

If you feel you are the right person for this job, please send within 27th December, 1994, your typed curriculum vitae, a recent photograph and a telephone number where we can contact you to the adress: Căsuța Poștală nr. 79, Oficiul Poștal nr. 18, București.

COPIATORUL ANULUI
Cel mai IEFTIN și EFICIENT
COPIATOR A3-A3

mita DC-1755

* Mod FOTO
* 17 copii/minut
* Model octombrie 1994
* Reducere/Mărire de la 50% la 200%
4.599.000 lei *

COPIATOR DE BIROU - MODEL noiembrie 1994

mita DC-1256

* 12 copii/minut, zoom de la 64% la 156%
* Mod foto
3.149.000 lei *

COPIATOR DE BIROU CU ECRAN MOBIL

* 4 copii A4 / minut,
* Formate de la A5R la A4
* Reglare manuală și automată a contrastului
1.699.000 lei *

mita CC-30

Prețurile NU includ TVA și sînt calculate la 1 DM = 1125 lei

INTERELECTRIC S.A
Str. ELENA DOAMNA nr. 24
Tel. (032) 112004, 112366
Fax (032) 112366, 112447

TV EUROPA NOVA
canal 54

Vineri, 9 decembrie, ora 17,05,
în cadrul emisiunii

Contemporanii noștri

Deținutul politic - memento al istoriei, sau măr al discordiei?

dialog cu Marius Lupu, președinte A.F.D.P. Iași

Redactor: Gheorghe Drăgan

EDITORIAL

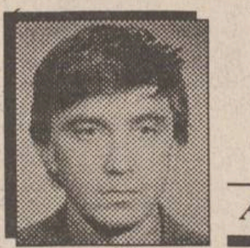

Alexandru LĂZESCU

Se reaşează liniile geostrategice ale politicii mondiale (III)

Numai cîteva zile au separat reuniunea Consiliului de Cooperare Nord Atlantică de la Bruxelles de reuniunea la vîrf CSCE de la Budapesta, iar pe 9-10 decembrie, la Essen, se vor reuni liderii ţărilor din Uniunea Europeană. Toate aceste mişcări pe eşicherul politic internaţional par să semnalizeze apropiate clarificări în stabilirea viitorului cadru de securitate continental cu consecinţe esenţiale şi pentru România.

Ambiţiile Franţei de a crea un sistem de securitate european care să includă Rusia, limitînd în acelaşi timp influenţa Statelor Unite, pot fi apreciate drept dovezi de miopie politică, alimentate de orgoliile, de cele mai multe ori fără acoperire, ale Parisului. Fără umbrela americană, Occidentul ar fi fost probabil de multă vreme sub influenţa rusească. Iar exemplul războiului din Golf a arătat că doar atunci cînd Washingtonul se implică decisiv crizele pot fi ţinute sub control. În plus, premisele unui astfel de acord sînt, ca şi acum cincizeci de ani, bunele intenţii ale Kremlinului. Chiar dacă despre preşedintele ***Boris Elţîn*** şi ministrul de externe ***Andrei Kozîrev*** se spune că au vederi proeuropene nu e deloc sigur că o astfel de orientare se va menţine multă vreme, avînd în vedere presiunea crescînde exercitată de cercuri influente dure din complexul militaro-industrial rus. Ideologia comunistă, care a fost utilizată timp de 70 de ani de Moscova pentru a justifica extinderea sferei de influenţă în exterior, prin intervenţii directe sau indirecte, tinde să fie înlocuită de o altă doctrină expansionistă apropiată de ideile euroasianismului, despre care ***"Monitorul"*** a scris cu cîteva zile în urmă. Esenţa unei astfel de doctrine se leagă de constituirea unor alianţe strategice cu toate statele sau organizaţiile ostile ***"atlantismului"***, respectiv alianţei grupate în jurul Statelor Unite şi Marii Britanii combinată cu expansiunea fostului imperiu sovietic de la nord către sud, spre mările calde. La fel ca şi Franţa, promotorii acestei doctrine strategice atacă vehement ceea ce ei consideră imperialismul anglo-saxon, împotriva căruia vor să coaguleze toate forţele disponibile, inclusiv fundamentalismul islamic militant cu care doctrina euroasianismului, ce proclamă superioritatea absolută a ortodoxismului, ar trebui în mod normal să intre în contradicţie. Chiar dacă această viziune strategică are destule capcane - de exemplu în Bosnia, sprijinindu-i pe sîrbi automat intri în conflict cu lumea musulmană - e tot mai limpede înăsprirea tonului la Kremlin. O probează de altfel din plin lichidarea treptată a diferitelor dizidenţe din spaţiul sovietic, deşi în Cecenia obişnuitele manevre de instigarea şi sprijinire a unor grupări rebele împotriva liderilor locali cu ambiţii de independenţă par să fi intrat în impas. Pe măsură ce Moscova îşi consolidează controlul în CSI printr-un amestec de presiuni economice şi militare cresc şi ambiţiile externe ale Rusiei. Kremlinul îi sprijină pe faţă pe sîrbi în conflictul bosniac, ceea ce le oferă un foarte important cap de pod către spaţiul mediteranean. Dacă mai luăm în calcul şi Armata a 14-a din Transnistria care, departe de a fi retrasă, va fi probabil botezată forţă de pace, sesizăm remarcabila capacitate de supraveghere militară şi politică pe care o exercită Rusia asupra Balcanilor. Similar, de cealaltă parte a continentului, Moscova menţine o formidabilă forţă militară în Kaliningrad, o enclavă cu deschidere la Marea Baltică din care Kremlinul controlează strategic ţările baltice şi spaţiul scandinav. Aceste puncte strategice ar fi considerabil consolidate dacă, într-un viitor mai mult sau mai puţin îndepărtat, Rusia ar putea să-şi recîştige influenţa, în principal asupra României, Bulgariei şi Poloniei, lucru care ar deveni imposibil dacă NATO s-ar extinde către aceste ţări din fostul Tratat de la Varşovia. Pentru a bloca o astfel de iniţiativă, Kremlinul va apela la un arsenal binecunoscut, să ne reamintim doar de o situaţie similară care a premers construirea zidului de la Berlin acum 40 de ani, încercînd să exploateze rivalităţile interne din NATO, orgoliul Franţei, ambiţiile în creştere ale Germaniei. Este remarcabil cum, după cinci decenii în care şi-a protejat spaţiul din Europa de Est, agitînd propagandistic ameninţarea războiului nuclear, Moscova joacă acum o carte oarecum similară la nivelul opiniei publice occidentale. Astfel o avansare a blocului NATO spre est ar pune în dificultate actuala conducere democratică a Rusiei în faţa ofensivei ultranaţionaliştilor gen Vladimir Jirinovschi.

De partea cealaltă, cele şase ţări care doresc o rapidă integrare în NATO susţin, dimpotrivă, că o astfel de iniţiativă ar aduce un plus de stabilitate pe continent, ar pondera eventualele conflicte bilaterale, cum sînt disputele Ungariei cu România şi Slovacia, echilibrînd eventualele ambiţii expansioniste ale Moscovei, pe care o lungă experienţă istorică le împiedică să le considere a fi definitiv de domeniul trecutului. Din acest punct de vedere, indiferent care a fost modul în care a ajuns la putere şi eventualele angajamente faţă de Mihail Gorbaciov, preşedintele Ion Iliescu s-a dovedit, în ultimele luni, remarcabil de decis şi de lipsit de ambiguitate în hotărîrea de a obţine intrarea României atît în NATO cît şi în Uniunea Europeană.

Din nefericire, răspunsul la demersurile repetate ale fostelor ţări comuniste de racordare la sitemul de securitate nord atlantic depinde doar în mică măsură de opţiunile ferme exprimate la Varşovia, Praga, Budapesta sau Bucureşti. La ora actuală, decizia depinde în cea mai mare măsură de maniera în care Washingtonul vede în continuare raporturile strategice cu Moscova, ca şi de felul în care este capabil să ţină sub control agitaţia Franţei. Ultimele declaraţii pro Moscova ale lui Jacques Delors, un foarte probabil candidat de prim rang al socialiştilor la alegerile prezidenţiale din Franţa, marchează încercarea Parisului de a conferi o dimensiune general europeană obiecţiilor sale legate de extinderea NATO în Est. Decizia finală va depinde pînă la urmă de felul în care se va răspunde la întrebarea: merită extinderea strategică a influenţei occidentale către răsărit riscul răcirii relaţiilor cu Kremlinul ? Dacă analiştii americani vor aprecia că actuala atitudine relativ cooperantă a Rusiei este doar una de conjunctură, adoptată de nevoie într-o perioadă de criză, atunci este destul de probabil ca, pînă la sfîrşitul lui 1995, să se ia o decizie definitivă privind limitele arealului de securitate occidental. În ceea ce ne priveşte, cea mai păguboasă situaţie ar fi cea în care se va adopta o atitudine de compromis, extinzînd NATO în Polonia, Cehia, Slovacia şi Ungaria, dar lăsîndu-le ruşilor în compensaţie un rol dominant în Balcani. Deocamdată, există indicii că o astfel de abordare dacă nu este la ordinea zilei, dar fluiditatea liniilor directoare ale politicii mondiale, ca şi eventuale evoluţii imprevizibile în Bosnia, pot oricînd să determine schimbări neaşteptate de atitudine la nivelul cancelariilor marilor puteri. ■

CAFEAUA DE DIMINEAŢĂ

Repunerea lui Nicolae Iorga în adevărata lumină, la biserica din Copou

Aurel LEON

Nu există album monografic al Iaşului care să nu includă şi unul sau mai multe citate din Iorga despre valoarea Iaşului, de felul: "Iaşul este mai mult decît o fostă ilustră capitală a Moldovei; printre zidurile sale sălăşluiesc comori de artă şi de istorie naţională, pe care nici o altă urbe a României nu le posedă cu atîta îmbelşugare". Într-adevăr, cu toată frămîntarea acelor ani din perioada interbelică (1930-1940), Nicolae Iorga a rămas mereu cu urechea aplecată asupra celor ce se întîmplau la Iaşi. Îmi amintesc de ultima sa conferinţă din aula Universităţii, privind "facerea şi desfacerea Iaşilor". "Iaşul e un oraş făcut cu sabia şi cu suliţa, nu cu măsura", a spus atunci Iorga. "El a plecat de la Cetăţuia, unde a stat o bucată de vreme domnul. Dacă rămînea în jurul Cetăţuii, era o aşezare minunată. Dar, după 1640 s-a întins spre Copou. Refacerea Iaşului trebuie începută din jurul Halei şi Palatului Domnesc". Astfel cuvînta marele bărbat legat de acest oraş prin anii în care a fost elev, student şi proaspăt profesor, dar în practică ctitorea biserica din partea de sus a Iaşului. În amintirea sa, biserica a primit hramul Sf. Nicolae. Catapeteasma ei a fost pictată de tînărul Corneliu Baba. Biserica a fost ridicată prin colectă publică, dar începutul a fost făcut de Iorga, cel ce a asigurat suma de un milion de lei, sumă considerabilă pentru 1937. Cu prilejul alegerii locului pentru noua biserică, între copaci, sus, la Copou, Iorga a evocat anii lui de studenţie la Iaşi şi plimbările alături de profesorul preferat, A. D. Xenopol. Atunci a povestit o întîmplare, subliniind subtilitatea marelui istoric:

Nicolae Iorga printre săteni

Cineva din Bucureşti, venind în vizită la Xenopol, l-a întrebat ce părere are despre tînărul Nicolae Iorga. Fireşte, a auzit numai păreri bune.

- Din păcate, domnule profesor, Iorga nu are aceleaşi bune păreri despre dumneavoastră, a insinuat musafirul.

- M-de, dragul meu, a zîmbit fin Xenopol, se poate să ne înşelăm amîndoi în păreri!

Şi vorbind tot despre dragul lui profesor, Iorga povestea că Xenopol se exprima totdeauna cît mai delicat cînd era vorba de cineva. De pildă, despre Grigore Cobălcescu, colegul său de universitate: "Ideile lui se aseamănă cu geamurile cliduite în cutia geamgiului: clare una cîte una, dar obscure la un loc."

Profesorul nu uita, cînd venea la Iaşi, să treacă prin două locuri: pe la casa Xenopol, din gura pieţii Medeanului, locuită prin acei ani de avocatul Carol Diamant, eroul din primul război mondial (avea gradul de maior în rezervă). Diamant era evreu creştinat, aşa cum se spune că era şi Xenopol. În orice caz, soţia lui era creştină, fosta soţie a marelui avocat Simionescu. Întreţinea foarte bine casa şi avea o grădină de trandafiri vestită în tot Iaşul. Iorga plănuia un bust al lui Xenopol aşezat în faţa casei, între trandafirii sădiţi de el. Iaşul însă i-a ridicat statuie sus, la Universitate, după ce iniţial, s-a încercat amplasarea ei în piaţa Cuza-Vodă. Al doilea loc, încărcat de amintiri din Iaşi, unde mergea Iorga era pasajul Banu. Aici a funcţionat în timpul refugiului redacţia şi tipografia ziarului "Neamul Românesc". Foaia se imprima la o maşină manuală, pe care o hîrîiau toată noaptea doi ţigănuşi. S-a întîmplat ca, chiar deasupra tipografiei, să locuiască pe atunci amanta princiară Zizi Lambrino. Într-o zi, subreta doamnei de sus veni să-i reproşeze profesorului că pe stăpîna ei o deranjează rîşniţa de jos.

- Spune-i cucoanei care te-a trimis, i-a răspuns prompt Iorga, că a mea o deranjează numai pe dînsa, pe cînd rîşniţa dumneaei deranjează o ţară întreagă!

Culmea ironiei: legionarii, adică cei care l-au executat pe Nicolae Iorga în 1940, luna noiembrie, îndoliind o ţară întreagă, şi-au ales drept loc al ritualurilor legionare chiar biserica din Copou. În acest scop, au ridicat şi o troiţă, în jurul căreia primeau raportul formaţiile respective. Din această cauză, biserica a fost considerată legionară. Spre a şterge această impresie, după căderea regimului legionar, ziarul "Prutul", un alter-ego al "Opiniei", suspendat de legionari, condus de Gh. Stati şi subsemnatul, a deschis subscripţie publică şi am construit încă o troiţă în cealaltă parte a bisericii spre a o contracara pe cea legionară. Astfel, biserica Sf. Nicolae a lui Iorga este încadrată de două troiţe, fiecare cu istoria ei.

De remarcat că în acest început de decembrie, Iaşul a ţinut să omagieze memoria lui Nicolae Iorga în mod deosebit. Astfel, în seara zilei de 2 decembrie, filiala ieşeană a Asociaţiei "Frăţia Ortodoxă" a organizat o prelecţiune în aula Bibliotecii Universitare "Mihai Eminescu", dedicată ortodoxiei româneşti şi marelui savant, sub preşedinţia I.P.S. Sale Mitropolit Daniel. Au conferenţiat preot prof. univ. Constantin Galeriu, prof. univ. Al. Zub, prof. univ. Emilian Popescu şi preot Vasile Vaida, readucînd în actualitate marea personalitate a celui sacrificat pe altarul politic. Impresionant a fost cuvîntul prof.dr. Al. Zub, care a subliniat vasta ocrotire a credinţei noastre milenare, oglindită în opera şi comportarea lui Nicolae Iorga. De asemenea, au contribuit la această evocare preotul paroh Vasile Vaida, în colaborare cu prof. dr. D.D. Rădăuceanu. Corul "Frăţiei", dirijat de maestrul George Vintilă, şi o expoziţie de icoane pe sticlă, realizată de studenţii Beatrice Trandafirescu, Adina Tifan, Marian Antoniu, Dana Darvariu şi Codrina Budei, au creat o ambianţă emoţionantă, aceeaşi ambianţă în care s-a oficiat, în ziua de 6 decembrie, hramul bisericii Sf. Nicolae din Copou. De astă dată, predica zilei a fost rostită de I.P.S. Sa Mitropolitul Daniel, iar personalitatea marelui bărbat a fost creionată de dl. prof. dr. D.D. Rădăuceanu. Şi aici, un cor militar şi corul normalistelor au întregit manifestaţia.

În felul acesta, Nicolae Iorga a revenit în biserica sa din Copou, prin strădania preotului paroh Vasile Vaida şi prin talentul pictorului Dimitrie Gavrilean, astăzi în haine noi, strălucitoare. Curînd va apărea pe soclu şi bustul savantului, realizat de sculptoriţa Gabriela Manole-Adoc, fiica părintelui Manole, fost paroh la această biserică. Autoarea "Monumentului Independenţei", Gabriela Adoc, a lucrat acest bust cu dragoste îndoită, dată fiind personalitatea celui portretizat şi ambianţa în care va fi amplasat bustul, ambianţă în care a copilărit artista.

Şi astfel Nicolae Iorga descinde triumfător în oraşul adolescenţei lui şi va rămîne pentru totdeauna, deoarece, aşa cum a spus el, "oraşul acesta este o creaţie organică a vechii Moldove, care ea însăşi este o creaţie organică a poporului român".

Iar omul Nicolae Iorga este o creaţie organică a acestui popor şi la desăvîrşirea lui o contribuţie hotărîtoare a avut şi Iaşul acelor timpuri ■

CAPETE DE RÎND

Secretul guvernării Văcăroiului

Nichita DANILOV

În fond, ce face guvernul Văcăroiu pentru a rămîne la putere?

În fiecare zi ameninţă populaţia cu noi impozite.

Şi poporul ajuns la sapă de lemn, cu capul îmbîcsit de legi, trăieşte din ce în ce mai acut teama că va fi prins, cum se spune, cu mîţa-n sac, că va veni din partea statului preceptorul şi-o să-i pună sechestru pe bruma de avere strînsă atît de greu sau că îl va băga la zdup.

Căci mai toţi în România, în afară de parlamentari şi guvernanţi, ocolesc Legea. Şi-o ocolesc pentru că Legea e tembelă, fiind dată pentru un popor bogat, nu pentru o naţie săracă.

Dar indiferent cum este, Legea-i lege şi Statul profită de ea. Şi Statul prosperă, în timp ce cetăţeanul sărăceşte şi mai mult.

Şi sărăcia pustieşte nu numai avutul, ci şi sufletul.

Căci mai toţi ocolind Legea se simt culpabili şi descoperiţi.

Micii şi marii proprietari.

Ţăranul, intelectualul. Proletarul şi burghezul.

Toţi sînt vinovaţi în faţa Statului şi-a Legii, pe care n-o respectă, pentru că n-au cum să o respecte. Căci dacă ar respecta Legea, n-ar putea supravieţui.

Şi pe această culpă generală se bazează şi Guvernoiu şi supravieţuieşte şi el.

E mai uşor să guvernezi peste o masă inertă şi culpabilă, decît peste omul care ştie că şi-a îndeplinit datoria către obşte şi trăieşte în casa lui demn şi liniştit.

Teama de puşcărie, de amenzi şi de sechestru pluteşte ca un nor negru peste naţiune.

Mass-media, în frunte cu televiziunea amplifică această culpă şi în fiecare zi apar noi impozite şi taxe, şi în fiecare zi, o altă categorie de oameni trece la index.

Totuşi pînă la urmă nimeni nu va fi închis: ar fi şi imposibil. Căci dacă ar fi pe drept, ar trebui să închidă uşa după gratii cel puţin 3/4 din populaţia României.

Vor pleca la puşcărie doar cei care crîcnesc împotriva unui astfel de guvern.

Culpabilă, naţiunea tace şi înghite tot ce vine de la guvernanţi.

Acesta-i secretul Guvernoiului: fă-l să se simtă pe om hoţ în propria sa ţară şi va deveni ascultător. Iar dacă vezi că omul începe să crîcnească, dă-i cu Legea impozitului în cap. Deposedează-l de avut şi vîră-l la răcoare.

În România, Statul e atotputernic. Şi chiar dacă duce naţiunea la dezastru e legitim şi de drept.

El stăpîneşte corupţia şi sărăcia.

Şi totul se petrece sub lozinca protecţiei sociale şi a grijei guvernului pentru binele obştesc.

E însă păcat să faci o întreagă naţiune să se simtă vinovată.

Mai tîrziu sau mai devreme, va veni pedeapsa: măcar de la Diavol, dacă nu de la bunul Dumnezeu. Căci şi Necuratul îşi are Legea lui pe care o aplică cu stricteţe: îşi pune pecetea pe sufletul pervertit al unui om. Cînd încă Statul perverteşte o naţiune, pedeapsa este bestială: pentru a-şi ispăşi vina, poporul intră în Infern.

UNGHIUL DE TRAGERE

Cine fură azi un ou

Val CONDURACHE

Mineriada din 13-15 iunie 1990 a scos la iveală, din straturile adînci ale subconştientului colectiv, o mentalitate anti-democratică şi anti-intelectuală pe care cu greu am fi putut-o bănui. Ceea ce m-a cutremurat atunci nu a fost măsura puterii de-a lichida manifestaţia din Piaţa Universităţii şi de-a intimida, prin violenţă, opoziţia, ci reacţia cu totul neaşteptată a omului de pe stradă, care a aprobat barbaria cu o satisfacţie pe alocuri isterică. Am sperat că ura omului de pe stradă faţă de păturile instruite nu este viscerală, ci se datorează doar nevoii de linişte, după o jumătate de an de convulsii politice.

Evenimentele care au trecut peste noi de atunci şi pînă acum m-au convins că anii de comunism ne-au marcat cu mult mai profund decît am crezut şi că dispreţul pentru inteligenţă, inoculat cu perfidie vreme de patru decenii, poate oricînd reveni la suprafaţă, în toată violenţa lui primitivă.

Nu vă ascund faptul că lucrul care mă deranjează cel mult pe lumea asta este prostia. Nu ajung pînă acolo încît să cred că prostia este un dar al celor fără studii. Am cunoscut, la viaţa mea, atîţia proşti titraţi şi atîţia oameni inteligenţi cu instrucţia neterminată, încît a trebuit să găsesc alte instrumente de măsură pentru judecarea prostiei. Am mai constatat, de asemenea, că omul inteligent este mai uşor de anticipat în mişcările lui, în vreme ce prostul este întotdeauna imprevizibil.

Mai trist este, însă, faptul că sloganul care ne-a înfiorat în 1990 ("Noi muncim, noi nu gîndim") nu a apărut întîmplător, în împrejurări aberante ale istoriei. În anul de graţie 1994, românul mijlociu încă mai trăieşte cu convingerea că munca intelectuală nu produce nimic, că inteligenţa parazitează şi că, în loc să fie mulţumită că este tolerată, se agită în plus, cerînd tot felul de drepturi care nu i se cuvin. Mă aflam din întîmplare la Bucureşti în zilele de 14 şi 15 iunie 1990. M-au trecut fiorii cînd am văzut camioanele cu mineri îndreptîndu-se spre Casa Presei prin Piaţa Romană. Tabloul era halucinant: mi se părea că imaginile pe care le trăiam sînt decupate din filmele de propagandă făcute în anii '50, cînd eu, unul, de-abia apărusem pe lume.

Cu cîteva zile în urmă, TVR a prezentat un reportaj făcut în comuna Băiculeşti, undeva prin Oltenia. În comună există o fabrică de conserve pentru legume şi fructe, unde lucrează vreo trei sute de angajaţi. În urmă cu o jumătate de an, postul de manager a fost scos la concurs. La examen s-a prezentat un singur candidat, un inginer agricol, dacă nu greşesc. După ce a cîştigat concursul, inginerul s-a instalat în funcţie şi a constatat că în fabrică se fură pe rupte-lea, drept care a început să desfacă, în baza legii, mai multe contracte de muncă. Omul picase acolo ca musca în lapte. Probabil că a stricat ordinea lucrurilor: oamenii cîştigau mai bine furînd, decît muncind.

Drept care s-au revoltat, au ieşit în curtea fabricii şi au cerut îndepărtarea managerului. Televiziunea s-a dus la faţa locului cu o grabă de neînţeles. La alte conflicte de muncă, de cu totul alte proporţii, televiziunea n-a fost de faţă. Ea s-a dus la Băiculeşti, i-a filmat pe manager (venit de la o înmormîntare în familie, destul de răscolit) în biroul lui, precum şi pe consilierul juridic în curtea fabricii, înconjurat de o mulţime de ţaţe isterizate. Reporterul arunca toată vina în spatele inginerului, care-şi ridicase mulţimea în cap.

Dacă nu ar fi intervenit în emisiune şi un reprezentant al sindicatelor, poate că aş fi înclinat să cred că managerul poartă o mare parte de vină în conflictul care se declanşase.

Spre marea mea mirare, reprezentantul sindicatelor nu a pus problema în termenii legii, ci a admis, în faţa camerelor de luat vederi, că nu vede nici o nenorocire în faptul că oamenii mai iau acasă, fără nici o aprobare, un borcan-două de conserve, o sacoşă-două de fructe. Oameni sîntem: noi producem, noi furăm! Românul nu e maşină, ca neamţul ori ca japonezul, e făcut şi el din carne şi oase, din virtuţi şi păcate. Iar în vremea asta, sîcîit de reporter, managerul vrea să arate acte, procese verbale, articole de lege. Femeile cu batice se dau de ceasul morţii în curtea fabricii, iar televiziunea se încăpăţînează să ne convingă că nu e sănătos să nu-i laşi pe oameni să fure: ce-l costa pe director să închidă ochii? N-ar fi avut parte nici de conflict de muncă, nici de echipa televiziunii ■

BOBUL DE GRÎU

Fotografie şi împărtăşanie

Motto: *"Eu sînt pîinea vieţii. Eu sînt pîinea cea vie care s-a pogorît din cer."* **(Ioan 6:48, 51)**

Ştefan PAVEL

Nu numai iniţiaţii, dar şi noi, bieţii fotografi de duminică, făcătorii de poze cu familia, dacă am fi mai atenţi, am putea intui marile adevăruri ale bisericii creştine.

Să presupunem că, pentru a ne completa albumul cu fotografii, o luăm într-o zi pe (hai să-i zicem) Cristina, prietena noastră, ne luăm şi aparatul "Smena", încărcat cu un film potrivit de sensibil şi de scump, ne luăm la revedere de la rude şi pornim spre marginea oraşului, către dealurile împădurite.

Aproape de Dealul Cetăţuii, ne depărtăm la 4-5 metri de Cristina - ne depărtăm să o vedem mai bine - şi o fotografiem, aşa, pur şi simplu. După vreo săptămînă, privind poza, iată ce putem vedea şi, mai ales, iată ce putem gîndi.

Chiar lîngă noi, în prim plan, se vede pămîntul, iarba şi asfaltul. Într-un colţ al imaginii se zăreşte o stradă cu blocuri, oameni şi automobile. În centru e Cristina - bună, blîndă, aşa cum ne-a dat-o Dumnezeu. În plan depărtat se vede pădurea, iar sus pe deal se zăreşte mănăstirea Cetăţuia, cu zidurile şi turlele ei. Sus de tot, pe cerul albastru, trec patru nori şi cîteva păsări...

Descrierea ar putea continua. Ar putea continua la nesfîrşit.

Dacă am avea un aparat fotografic extrem de competitiv, dacă am avea un film fotografic sensibil la tot ce-i iese în cale - de la infraroşu la ultraviolet - în fine, dacă am avea şi un ochi de şoim, cuplat la un microscop, am putea privi continuu banala noastră fotografie, cel puţin pînă la sfîrşitul vieţii.

80 de ani nu ne-ar ajunge să inventariem absolut toate detaliile care au încăput pe un petic de hîrtie fotografică. ***Pentru că, de fapt, un fragment din lumea toată s-a înghesuit şi a încăput într-o suprafaţă de cîţiva centimetri pătraţi.***

Piatră şi pămînt, iarbă şi copaci, oameni şi automobile, blocuri şi mănăstiri, nori şi păsări, iar în centru, Cristina, cu ochii ei în care dacă ne-am uita atenţi ne-am zări - ca într-o oglindă - şi pe noi, cei ce fotografiem. Noi toţi am încăput, într-o fracţiune de secundă, într-un dreptunghi de hîrtie.

Dacă am putea fi sensibili şi la razele Röentgen şi la ultrasunete, devenind foto-eco-radio-grafi, am mai putea descoperi, în aceeaşi fotografie, şi inima Cristinei şi golurile din inima ei - atriile şi ventriculele - şi golurile din zidurile Cetăţuii şi, undeva, departe de tot, în spatele norilor şi cerului, am putea zări găurile din stratul de ozon al atmosferei, iar prin ele am identifica toate constelaţiile boltii cereşti.

Totul, absolut totul; noi, Cristina, mănăstirea Cetăţuia, norii Cumulus şi constelaţia Andromeda - totul, dar absolut totul - a încăput, într-o fracţiune de secundă, într-un mic dreptunghi de hîrtie fotografică.

Şi absolut totul ar putea fi descoperit acolo, dacă ochii minţii noastre ar fi sensibili. ***Lumea toată a încăput într-un petic de hîrtie, lumea toată ne stă în palmă, iar noi nu o vedem în totalitate, datorită lipsei noastre de sensibilitate.***

Lumea infinită a încăput într-un spaţiu finit.

Punînd noi încă o fotografie în album, o fotografie cu lumea toată, s-a împuţinat cumva lumea? S-a subţiat infinitatea ei? Am sărăcit-o cu ceva? Cu siguranţă că nu! În albumul nostru zac la presat o multitudine de lumi infinite, în timp ce lumea toată e în continuare fericită în infinitatea ei.

Aceasta este şi taina Sfintelor Daruri. Nu numai iniţiaţii, dar şi noi bieţii fotografi de duminică, dacă am fi atenţi, am putea intui marile adevăruri ale bisericii creştine.

Aşa cum lumea toată, lumea infinită poate încăpea şi se poate regăsi, în totalitate, într-un petic de hîrtie, tot aşa şi Fiul Lui Dumnezeu - Cel de necuprins, fiul infinitului - şi-a putut lua un mărginit trup de om, iar în zilele noastre, atunci cînd vrea, El poate să încapă doar într-o bucată de pîine înmuiată în vin.

Sfînta Împărtăşanie este cu adevărat Trupul şi Sîngele Mîntuitorului, Trup şi Sînge care nu se împuţinează ori de cîte ori ne-am hrăni noi cu firimituri de cuminecătură.

Tot aşa cum lumea toată, în infinitatea ei, se poate cuprinde într-un petic de hîrtie, tot aşa şi Dumnezeu - Cel ce poate cuprinde lumea toată - poate fi, la rîndu-I, cuprins de o bucată de pîine, asupra căreia, prin rugăciunile preoţilor, se pogoară Duhul Sfînt la fiecare Sfîntă Liturghie.

Dacă sîntem convinşi cu toţii că lumea toată - în infinitatea ei - încape într-o biată poză din albumul nostru, şi încape toată chiar dacă noi nu o putem vedea - pentru că sîntem încă insensibili. Dacă sîntem convinşi de aceasta, haideţi cu toţii, noi cei încă insensibili, noi toţi, laolaltă, brutari, viticultori, bucătari şi intelectuali, cu toţii, împreună, să-I facem o favoare Lui Dumnezeu.

Dacă lumea toată încape într-un petic de hîrtie, să-L lăsăm şi pe bunul Dumnezeu să încapă, pentru noi, într-o cuminecătură de pîine.

(Acest text a fost difuzat la Radio "Nord-Est", în cadrul emisiunii "La început a fost Cuvîntul", emisiune ce poate fi ascultată în fiecare marţi, între orele 19,30-20,00, şi în fiecare sîmbătă, între orele 13,00-14,00).

Din scrisorile, telefoanele și audiențele zilei

Responsabilitatea asupra informațiilor publicate la rubricile "Din scrisorile, telefoanele și audiențele zilei" și "Ultimul vagon poștal" revine reclamanților. Scopul acestor două rubrici este de a asigura un dialog între cititori și reprezentanții principalelor instituții publice. Semnatarii scrisorilor sînt rugați să folosească un limbaj decent și să nu facă acuzații nejustificate.

■ Mulțumiri pentru operativitate

Dumitru Tofan, din Iași, Șoseaua Națională nr. 52, s-a prezentat la redacție rugîndu-ne să transmitem mulțumirile sale pentru promptitudinea cu care un echipaj al Poliției Iași din circumscripția Alexandru cel Bun a acționat pentru rezolvarea unui caz de furt.

În noaptea de 6/7 decembrie, i s-a furat o roată completă de la remorca auto; a anunțat patrula de serviciu din noaptea respectivă și și-a recăpătat în acea noapte toate bunurile furate.

■ Alocațiile pentru copiii preșcolari

Am primit telefon de la un cititor care ne întreba care este regula de plată a alocațiilor de stat pentru copiii preșcolari (cele care se plătesc, pe bază de cecuri, prin oficiile poștale), dînsul fiind nemulțumit de întîrzierea cu care se efectuează plățile. Ne-am interesat la conducerea P.T.T.R. și am aflat că alocațiile pentru preșcolari sînt virate de către organele de asistență socială în contul Poștei, iar plățile către public se efectuează pe baza unei planificări alfabetice, în decurs de 10 zile de la data cînd au fost virate în cont. Tabelele respective sînt afișate în holurile oficiilor și din acel moment solicitanții se pot prezenta cu cecurile. Întîrzierea din această lună se datorează faptului că fondurile au intrat în contul poștei la data de 6 decembrie. Sigur că părinții ar fi mai mulțumiți să primească banii la începutul lunii, dar dacă ar coincide cu plata ajutoarelor de șomaj, adică între datele de 3-5 ale fiecărei luni, s-ar produce aglomerații de nedescris la ghișeele poștale.

■ Plata abonamentelor radio

Guvernul a hotărît ca plata abonamentelor de folosire a receptoarelor radio să se efectueze prin RENEL, o dată cu încasarea energiei electrice consumate. Această măsură a contrariat pe mulți, începînd cu furnizorul de energie și sfîrșind cu cetățenii care nu-și explică ce legătură este între RENEL și Societatea de Radiodifuziune. Această măsură a produs și unele incidente între încasatori și clienți, cum ni s-a relatat într-o zi de către un ieșean (Constantin Baciu din str. Primăverii nr. 5), care s-a certat cu încasatoarea, susținînd că dînsul nu are receptor în funcțiune și, prin urmare, a refuzat să plătească. Am luat legătura cu directorul Petric de la RENEL și, după verificările efectuate de controlorii RENEL, a reieșit că încasatoarea nu a fost agresivă așa cum a pretins cetățeanul. Directorul Petric își exprima mirarea cît de puțini abonați radio există în Iași, știut fiind că taxele de radio se stabilesc pe baza unei declarații date de cetățeni. "Dacă s-ar publica o statistică a numărului de posesori radio din România, după declarațiile pe proprie răspundere ale cetățenilor, cred că ne întrec și cei din Uganda la numărul receptoarelor pe locuitor, a afirmat directorul Petric.

■ Sare, dar și șampanie

Patronul firmei DIVERTIS, din Iași, Dumitru Moraru, a dorit să cumpere o cantitate de 300-400 kilograme de sare măcinată pentru a o folosi în unitatea sa comercială. Pentru aceasta a dat o comandă la depozitul fostei întreprinderi de mărfuri alimentare, cunoscută sub numele vechi de ICRA. Șeful de depozit i-a spus că onorează comanda cu condiția să mai cumpere, pe lîngă sare, și șampanie (circa 4000 lei sticla, preț cu ridicata) cu termenul de garanție expirat, pe care depozitul o are în stoc.

Dumitru Moraru s-a arătat mirat că se mai practică acest tip de comerț, obișnuit în "epoca de aur", însă șeful de depozit nu s-a lăsat înduplecat. Astfel, Dumitru Moraru s-a văzut nevoit să renunțe să mai cumpere sarea care îi era necesară.

■ Actualitatea în catren

Am urmărit în ziare relatările privind amestecul subprefectului Anghel în construirea în urmă cu trei ani a acelui bloc celebru de lîngă biserica Armeană. Iată că, în prezent, se pare că dumnealui, împreună cu un prieten, ar fi implicat într-o afacere cu lenjerie, deși nu este exclusă operația de "spălare", judecînd după verdictul dat de instanță. Se știe că "anghelos", cuvînt grecesc, se traduce în românește prin "înger", așa că îi adresez un catren prietenesc:

Cum văd, se face de poveste
Într-un proces controversat;
Deci subprefectul Anghel este
Un "îngeraș" cu semn schimbat.

Constantin IURAȘCU

BOMBA DE CAUCIUC

Iaca am rezolvat și problemul intrării noastre în NATO, pentru căci, după cum ați cetit, pe păturicea noastră s-au desfășurat, timp de cîteva zile bune, ***"Zilele de cauciuc dedicate intrării noastre în NATO"***. Am dezbătut de ni s-au lungit urechile toate motivele ce ne îndeamnă să pătrundem cu mare viteză în NATO, să tragem iute poarta și să punem lacăt după noi, ca să nu ne mai ajungă vreodată Măicuța Rusie și să ne găbjească în sfera dumneaei de influență pentru cel puțin încă una sută de ani lumina vine de la răsărit. Dacă vrem vodkă, nu-i neapărat nevoie să fim în sfera de influență a Rusiei, ne putem duce la orice butic, după colț, unde găsim vodkă în șuvoaie. Poporul românesc are destule motive să se teamă de imperialismul rusesc, pentru că, de sute de ani, numai rău ne-au făcut domnii rusești și nimica bun nu ne-au dat. Au năvălit cu cazacii lor cînd au vrut, au plecat cînd au vrut, au fost mai răi decît turcii. Încă sînt bătrîni, pe la țară, care au găzduit, pe la casele lor, în timpul războiului, soldați germani, iar pe urmă, cînd s-au întors armele împotriva nemților, s-au oploșit și soldați ruși. Întrebați-i, stimați cetitori ai bombei de cauciuc, pe bătrîni cum se purtau nemții și cum se purtau rușii. Veți afla lucruri uluitoare, despre soldați nemți ordonați, curați, disciplinați și respectuoși cu populația românească și despre soldați ruși indisciplinați, hoți de vite și de găini, adevărate neamuri proaste, scoase din cutia asiatică, deși, vezi bine, după 23 august '44 românii erau aliați cu dînșii. Veți afla cum venea rusul, intra în ogradă, lua vaca, spunea "ăta rechizițiónatnaia", tăia vaca, o punea la proțap și încingea un dans și o voie bună în jurul focului, cu cînticele de armonică și balalaică. Despre modul în care ne-a "eliberat" Armata Roșie nu s-a prea scris în cărțile noastre de istorie, dar nu-i nimica, nu ne grăbim, murim noi, dar nepoții noștri tot vor ceti cu satisfacție adevărata istorie. Deci, gata și cu intrarea noastră în NATO, am rezolvat problemul acesta cu brio. Atenție, în continuare, la verișoara noastră numită Franța! Nu ne iubește deloc.

Azi e mare jubileu la *Casa Pătrată*, adicătelea e mare sărbătoare. Nu vin muncitorii, ca la Casa Pătrată din Reșița, să-și ceară salariile, pentru că la noi industria merge de duduie terenul de sub ea, ci vine ziua de naștere a preastimatului ***Ioan Serbina***, secretar al case Pătrate, etajul cu Prefectura. Preastimatul Serbina împlinește, va sî zîcă, cincizeci de ani, dintre care partușcinci de comunism și cinci de democrație. Noi ne-am gîndit să slăvim în cîntec și vorbire numai cei cinci ani democratici ai domnului Serbina, drept pentru care cerem: cîte una bucată steclă de vin mînăstiresc (din cel primit de subsemnații de Paști) pentru fiecare an democratic, adicătelea zece bucăți stecle, cu care să ne împărtășim de Crăciun și de Anul Nou. Mai cerem zece stecle pentru conducerea monitoricească (pe care le vom înmîna cu mare discreție, ca să nu apară vorbe), precum și o canistră de douăj' de kile de vin de frăguță, pentru împărtășirea redacției monitoricească, pe care o vom înmîna pe față, ca să apară vorbe. La mulți ani, domnule secretar (observați, probabil, că sînteți singurul din Căsuța Pătrată care primiți felicitări de cauciuc cu ocazia anumitor evenimente)!

Apropo de conducerea monitoricească, raportăm cu tot respectul stimaților cetitori ai bombei de cauciuc faptul că, după îndelungate și tensionate demersuri, subsemnații am reușit să smulgem promisiunea fermă că, începînd cu anul 1995, se vor face toate demersurile în vederea apariției unui nou ziar în Iași, numit ***"BOMBA DE CAUCIUC"***. Visul nostru dintotdeauna, de a avea ziarul NOSTRU, adică al cetitorilor bombei de cauciuc, iată căci a dat roade. Bucurați-vă, măi oameni buni! Vom avea ziărulețul nostru, vom scrie la dînsul tot ceea ce trebuie, nu ne vom mai milogi la șăfimea monitoricească pentru nici un centimetru de spațiu tipografic. Un ziar viguros, ieftin și pentru popor, asta vrem să fie "BOMBA DE CAUCIUC". Văleu, ce ne mai bucurăm de treaba asta, avem ce visa, adică, pînă la anul. Dacă stimatul cu jubileul de la Casa Pătrată ne mai ajută olecuțică, putem spune că nu mai avem nevoie de o nouă revoluție peste două săptămîni, deși, după cum arată vremea, sînt condiții la fel de bune ca la 22 decembrie '89. ***Uiuiuuuu, vine "Bomba de Cauciuc", ziar de expresie moldovinescă și de circulație națională!***

LIZUCA și PATROCLE
editori de ziar, de la anu'

ULTIMUL VAGON POȘTAL

Nu ne marginalizați!

■ *Scrisoare deschisă Guvernului și Parlamentului României*

Sîntem un grup de mecanici de locomotivă pensionari care am slujit cu bună credință și devotament Căile ferate Române, timp de peste 30 de ani. La ora actuală, ne declarăm total nemulțumiți de condiția noastră umană și socială, din următoarele motive:

1. Pensia noastră este mică și insuficientă față de cerințele normale ale vieții: hrană, îmbrăcăminte, plata întreținerii la bloc. Nemaipunînd la socoteală faptul că, pentru majoritatea dintre noi, ea reprezintă singura sursă de venit și din ea trebuie susținuți și ceilalți membri ai familiei fără venit.

2. Într-o guvernare anterioară s-au aplicat coeficienți mari la pensii mici și coeficienți mici la pensii mai mari, ceea ce ne-a plasat de la o categorie superioară, care în regimul trecut era respectată, la una inferioară, ca a celor din sectorul alimentar, de exemplu, sau din prestări servicii. Considerăm că această tendință de aplatizare și egalizare a diferențelor de cuantum dintre diferitele pensii, netinîndu-se cont de specificul și riscul fiecărei meserii, este cel puțin nedreaptă și discriminatorie. Știe oricine ce regim restrictiv au avut și au mecanicii de locomotivă în anii de exercitare a uneia din profesiunile cele mai grele și cîtă concentrare era necesară la riscul existent. Este mai mult decît dezolant să constatăm că un mecanic de locomotivă, care a avut în permanență responsabilitatea majoră a vieții lui și a pasagerilor ori a altor garnituri de tren are astăzi aceeași pensie cu un frizer, care între doi clienți citește ziarul, sau cu un lucrător din domeniul alimentar, cu avantajele lui suplimentare. Oare în Guvern și la Parlament sînt analizate vreodată suficient asemenea aspecte?

3. După umilele noastre informații, avem cele mai reduse pensii și cel mai scăzut nivel de trai față de țările vecine, deci protecția socială la noi lasă mult de dorit. Salturile de prețuri devansează, întotdeauna, majorările de pensii și salarii, astfel încît acestea devin depășite și complet ineficace.

Considerăm că preocuparea Guvernului și Parlamentului pentru viața pensionarilor este nesatisfăcătoare, desconsiderîndu-se situația lor reală, faptul că nu mai sînt activi, uitîndu-se că și ei și-au făcut, la timpul lor, datoria față de țară.

4. Pentru lunile octombrie și noiembrie s-au anulat indexările de pensii și compensările la prețuri. Ne întrebăm, cu legitimă îngrijorare, în mîinile cui intră aceste fonduri, deloc neglijabile, și la ce vor fi folosite? În ceea ce privește situația de la 1 decembrie, nu este încă destul de clar care este procentul de majorare; informațiile sînt confuze și contradictorii. Diferența dintre ceea ce cer pensionarii și ceea ce oferă Guvernul este foarte mare. Cu **18%** la pensia de bază și **3%** la cea suplimentară, cum a declarat dl. ministru al Protecției Sociale la postul de radio BBC, se obține **21%** per total. Cu asemenea majorări, protecția noastră este derizorie.

Față de cele de mai sus, vă rugăm ca, măcar în al 12-lea ceas, să luați în considerație problemele noastre și să puneți pe lista de priorități atît legi în Parlament, cît și hotărîri de Guvern, astfel încît întregii populații să-i fie asigurat un trai decent. Această grijă față de poporul din care fac parte și copiii și urmașii dvs. este nota guvernării dvs. Nu ne marginalizați!

Sperăm că nu vom ajunge la disperarea de a ne adresa Consiliului Europei. Gîndiți-vă cît dăm numai pe medicamente!

În numele unui grup de mecanici pensionari,

Vasile Brudaru
Str. Cuza Vodă nr. 8, bloc D6, sc. 6, et. 1, ap. 2 - Pașcani

Jazz german la Iași

Ani la rînd, Iașul a fost exclus din circuitul centrelor culturale românești în care susțineau spectacole companii de balet sat formații de muzică contemporană din fostele Germanii (de Est și Vest). S-a crezut, probabil, că numai la Timișoara, Cluj, Sibiu și București ar exista public pentru formele de artă modernă ori poate că depărtarea de Iași îi descuraja pe organizatori... S-ar părea că aceste false impedimente au dispărut. Recitalurile și concertele de jazz, organizate din 1990 încoace de Centrul Cultural Francez, au fost urmărite de un public numeros, dornic și capabil să înțeleagă jazzul modern, cultivat de muzicieni autentici. O nouă dovadă este programul susținut miercuri, 7 decembrie, pe scena Casei Studenților de trioul "Out of Print" și interpreta vocală Céline Rudolph (Berlin).

Oaspeții au ilustrat încă o dată tendința generală a muzicienilor de pretutindeni de a depăși canoanele stilistice, culoarea specifică jazzului american, orientarea spre o imagine globală, ce cuprinde inserturi melodice, ritmice, din zone etno-culturale diverse. "Dansul arab", ori "Golitudine" (compuse de Céline Rudolph) au demonstrat deschiderea spirituală a autoarei-interprete, puterea de a recrea atmosfera particulară a muzicii arabe și braziliene, capacitatea de a "îmbrăca" melosul atît de propriu surselor de inspirație - în haina modernă a jazzului actual.

Toate valențele ritmice dar, mai ales, timbrale oferite de trioul clasic de jazz (pian, bas, baterie) și vocea au creat un univers sonor de o mare bogăție și varietate coloristică. De altfel, predilecția pentru cromia sonoră și vizuală este evidentă și din modul cum a fost intitulat primul disc - "Paintings" ("Picturi") "Nabel" CD4661, 1994, din titulatura unor piese înregistrate aici ("Pintura desse mundo", "Mistery of Green and Black", "Fuji colors") și din realizarea grafică a mini-albumului ce însoțește discul. Céline Rudolph este o personalitate artistică ce se manifestă plenar în zonele compoziției muzicale, elaborării textelor poetice ale cîntecelor, interpretării vocale și al picturii, tînăra artistă semnînd alături de Michael Meissner grafica ce acompaniază CD-ul.

În ceea ce-i privește, membrii trioului "Out of Print", aceștia au dovedit - și ei - mult bun gust și muzicalitate în toate piesele incluse în recital.

Johannes Bockholt este un baterist de o mare precizie și finețe ritmică, ce și-a convertit instrumentele într-o "voce" melodică. Dirk Strakhof a susținut cu abilitate și har pulsul ritmic, "ieșind la rampă" în cîteva solo-uri inspirate, iar Volker Kottenhahn s-a dovedit un admirabil pianist de "linie și culoare".

Acest recital de jazz, organizat de dl. Gerhard Pinzhoffer, coordonatorul Centrului Cultural German reprezintă un prim semn ce anunță viitoarele prezențe ale ambasadorilor artei germane la Iași.

Alex VASILIU

În atenția agenților economici
și a organizațiilor sindicale!

OFERTĂ VALABILĂ ÎN PERIOADA 1 - 10 DECEMBRIE 1994

S.C. EROM S.A.

vinde produse cosmetice EN GROS:

• marca FARMEC CLUJ
0-9% sub prețul producătorului
• marca COLGATE - PALMOLIVE
2-10% sub prețul producătorului
• marca SCHWARZKOPF
prin IRENE, adaos comercial 0

Prețuri care sfidează orice concurență

Vă așteptăm în zona pasarela Nicolina, bl. 909
(prima stație de tramvai după Podu Roș)
Telefon/fax 032/125405. Program zilnic 8,00 - 20,30

☎ TELEFOANE UTILE

- ☎ **SALVARE: 961**
- ☎ **POMPIERI: 981**
- ☎ **POLIȚIE:**
  Inspectoratul Județean 146666, 140720, 146840; Municipiu - 146850; Serviciul Circulație - 140070.
- ☎ **SERVICII MEDICALE MOBILE (asistență medicală de urgență la domiciliu): 113130/569, zilnic între orele 7,00-23,00**
- ☎ **AGENȚIA C.F.R.: 147673**
- ☎ **INFORMAȚII GARĂ: 146333**
- ☎ **AUTOGARĂ: 146587**
- ☎ **TAXICOM, dispecerat: 953, 146593**
- ☎ **AGENȚIA TAROM: 115239**
- ☎ **INFORMAȚII AEROPORT: 178126**
- ☎ **STAȚII PECO: Baș Ceauș - 176865; Aurel Vlaicu - 175872; Bucium - 132891; Crișan - 112182; Păcurari - 164142; Sărărie - 147480.**
- ☎ **DISPECERATE: R.A. Gaz-Metan - 141737; R.A. Apă-Canal - 142451; Renel - 147070, deranjamente - 147070; Termoficare - 141956; R.A. Locuința - 112434; Telefoane - Deranjamente - 921; Protecția mediului - 147010.**
- ☎ **GARDA FINANCIARĂ: 114065, 112427.**
- ☎ **ADMINISTRAȚIA FINANCIARĂ: 143030**
- ☎ **NOTARIAT: 147574**
- ☎ **TRIBUNAL: 146300**
- ☎ **PROCURATURĂ: 146630**
- ☎ **CAMERA DE COMERȚ: 117757**
- ☎ **CENTRUL MILITAR JUDEȚEAN: 146370**
- ☎ **STATUL MAJOR JUDEȚEAN DE APĂRARE CIVILĂ: 147594**
- ☎ **HOTELURI: Moldova - 142225; Traian - 143330; Unirea - 142-110; Continental - 114320; Sport - 137817.**
- ☎ **POLICLINICA CU PLATĂ: triaj informații - 117244**
- ☎ **OFICIUL JUDEȚEAN PENTRU PROTECȚIA CONSUMATORILOR: 145392.**

SOCIETATEA DE ASIST[...]Ă FINANCIARĂ ȘI IN[...]I
FINANCIAL SER[...]ND INVESTMENT CO[...]ANY
SAFI SA
Sunați acum la 117596

FONDUL MUTUAL AL OAMENILOR DE AFACERI

Datele la zi valabile începînd de LUNI, 5 decembrie 1994.

Număr C.I. în circulație: tip A 98.677
tip B 105.911
Activul net: 33,792 miliarde lei

Valoarea la zi a Certificatelor de Investitor (C.I.):

tip A: 270.000 lei (Valoarea precedentă 263.000 lei)
tip B: 67.500 lei (Valoarea precedentă 65.750 lei)

Puteți cumpăra certificate de investitor, zilnic, între orele 9,00-18,00 (sîmbătă, duminică închis), de la Biroul SAFI:

Casa Modei (mezanin)

Relații la telefon: 117596.

CARNETUL ZILEI

✝ Zămislirea Sfintei Fecioare Maria de către Sf. Ana; sf. mc. Valeria

-5° — 8° C
VREMEA

■ Vremea va fi relativ caldă pentru această perioadă. Cerul va fi variabil, acoperit în zonele cu ceață. Vîntul va sufla slab la moderat. Pe spații relativ extinse se va semnala ceață și, local se va depune chiciură. Temperaturile maxime vor fi cuprinse între 4 - 8 grade Celsius, iar minimele între -5 și -1 grade Celsius. **Gheorghe Conache - Centrul de Prevedere a Vremii Bacău**

TVR BUCUREȘTI

TVR 1 7,00 TVM. Telematinal ■ **10,00 Actualități** ■ 10,05 Videocaseta muzicală ■ **10,20 Desene animate: Captain Planet** ■ 10,50 Curcubeu ■ 11,50 MTV. Greatest Hits ■ **12,20 Film serial: Mala Mujer** (r) ■ 13,10 1001 audiții... la Opera din Timișoara; "Don Giovanni" de W.A. Mozart (III) ■ **14,00 Actualități** ■ 14,10 TVR Iași. Est Meridian ■ 14,55 TVR Cluj-Napoca ■ 15,40 Ziua Mondială a Drepturilor Omului ■ 15,45 Tradiții. ■ **16,00 Actualități** ■ 16,10 Din lumea afacerilor. ■ 16,30 Pompierii vă informează! ■ 16,45 Emisiune în limba germană ■ 17,45 Pro Patria ■ **18,45 Handbal masculin: România - Australia** (repriza a doua), primul meci de baraj pentru calificare la Campionatul Mondial, ediția 1995. Transmisiune directă de la București ■ **19,15 Film serial: Casa Eliott** (Anglia - BBC, 1991), ep. 13 ■ **20,15 Actualități.** Buletin meteo. Sport ■ 20,55 Publicitate ■ 21,00 Tezaur folcloric. Ediție specială realizată în colaborare cu TV Moldova ■ **21,40 Film artistic: Marele Waldo Pepper** (SUA, 1975). Premieră pe țară. ■ 23,30 Viața parlamentară ■ **0,00 Actualități** ■ 0,15 MTV. Euro Top 20 ■ **0,40 Cinematograful de noapte: Salvează-mă!** (SUA). Premieră pe țară. ■ 2,15 Închiderea programului.

TVR 2 7,00 La prima oră ■ 9,00 Ora de muzică ■ 10,00 Telejurnal Worldnet ■ 10,30 Itinerar german. Wiesbaden - capitala landului Hessen (Deutsche Welle) ■ **11,30 Desene animate** ■ 12,00 K.T. Oslin în concert (Worldnet USIA) ■ 12,25 Orizonturi culturale ■ 13,10 Varietăți internaționale cu: Kylie Minogue, Irene Fargo, Nilda Fernandez, Sandra, Sacha Diestel, Alessandro Canino, François Feldman, Clemence și José ■ **14,00 Actualități** ■ 14,10 Aniversări culturale - 1994. ■ 15,00 Arena ■ **16,00 Desene animate: Dogtanian** ■ **16,30 Film serial: Succesoarea** (Brazilia) ■ 17,00 Bursa invențiilor ■ **18,10 Film serial: Mala Mujer,** ep. 109 ■ 19,00 Concertul Orchestrei Naționale Radio ■ 21,00 TVM. **Mesager** ■ **21,30** Oameni care au fost... Etnograful Tache Papahagi. ■ 22,00 TV5 Europe. Telejurnal în limba franceză ■ 22,30 Muzica e viața mea! ■ **23,00 Teatru TV: "Divorț în stil italian'**, după piesa "Filumena Marturano" de Eduardo de Filippo ■ 0,35 Concert nocturn. Cîntă Keith Whitley (Worldnet USIA) ■ 1,00 Închiderea programului.

TV SATELIT

RTL

6,30 Bună dimineața, Germania! ■ 10,05 Kojak: "Un proiect ucigaș" ■ 11,00 Bogat și frumos ■ 11,30 Timpul dorului ■ 12,00 Premiul este fierbinte. Show-joc cu Harry Wijnvoord ■ 12,30 Duel familial cu Werner Schulze-Erdel ■ 13,00 RTL - jurnal de prînz ■ 13,30 Springfield Story ■ 14,15 California Clan ■ 15,10 Pasiunea ei e crima: "Jocul morții" ■ 16,00 Ilona Christen: "Există femei frigide?" ■ 17,00 Hans Meiser: "Transformarea sau cum devin cel mai bun?" ■ 18,00 Jeopardy! Gimnastica minții cu Frank Elstner ■ 18,30 Printre noi ■ 19,00 Bogat și frumos (r) ■ 19,30 Exploziv - telegraf. Boulevard-News prezentat de Frauke Ludowig ■ 19,45 RTL - actual. Știri, sport și vremea ■ 20,10 Exploziv - magazin. Moderator Barbara Eligmann ■ 20,40 Timpuri bune, timpuri rele ■ 21,15 Tek War - dreptate și lege în Cyberspace ("Tek War: Tek Justice"). Premieră, film SF, 1994; cu: Greg Evigan, William Shatner; regia: Gerard Ciccoritti ■ 23,00 Comando special în Coreea de Sud ("The Rescue"). Film de acțiune, SUA, 1988; cu: Kevin Dillon, Christina Harnos; regia: Ferdinand Fairfax ■ 0,45 RTL - jurnal de noapte cu Heiner Bremer ■ 1,15 Lichidatorul ("Evil that Man Do"). Thriller de acțiune, SUA, 1984; cu: Charles Bronson, Teresa Saldana; regia: J. Lee Thompson ■ 2,40 Alphacity. Thriller, Germania, 1985; cu: Al. Corley, Isabelle Gutzwiller; regia: Eckhart Schmidt ■ 4,20 A-Team: "Pînă cînd moartea ne desparte" ■ 5,05 Knight Rider: "Hoțul" ■ 5,55 Serial de desene animate.

PRO 7

7,00 Desene animate ■ 8,15 Flipper (s) ■ 8,45 Familia Walton (s) ■ 9,45 Mica noastră fermă (s/r) ■ 10,40 Schimbarea anotimpurilor (co, SUA, 1980), cu Anthony Hopkins ■ 12,30 Compania a treia (s) ■ 13,00 O agentă inimoasă (s.p.) ■ 14,00 Îngerii lui Charlie (s) ■ 15,00 Arabella Kiesbauer (show) ■ 16,00 Dynasty (s) ■ 17,00 Mica noastră fermă (s.co) ■ 18,00 Desene animate ■ 19,25 Familia Simpson (d.a.) ■ 19,55 Pistolul gol (s) ■ 20,25 Roseanne (s) ■ 21,15 Timpul care ucide (f.p. SUA, 1987), cu K. Sutherland ■ 23,00 Shakma (f., SUA,, 1990) ■ 1,00 Dulci păcate (r) ■ 1,55 Aventurile lui Brisco County Jr. (s/r) ■ 3,15 Reluări seriale.

MTV

7,00 Matinal, cu Maria ■ 8,30 Dans în aer liber, cu Eric ■ 10,00 Ingo, cu mix-ul dimineții ■ 13,00 Muzică soul, cu Lisa l'Anson ■ 14,00 Mari hituri, cu Pip Dann ■ 15,00 Mix-ul după-amiezii, cu Enrico ■ 17,30 Coca Cola Report, cu Kristiane Backer ■ 17,45 Noutăți cinematografice ■ 18,00 Știrile zilei ■ 18,15 3 din 1 ■ 18,30 Dial MTV ■ 19,00 Muzică non-stop ■ 21,00 Mari hituri, cu Pip Dann ■ 22,00 Most Wanted, cu Ray Cokes ■ 23,30 Beavis & Butt-head (d.á.) ■ 0,15 Noutăți cinematografice (r) ■ 0,45 3 din 1 (r) ■ 1,00 Party Zone, cu Simone ■ 3,00 Muzică soul, cu L. l'Anson ■ 4,00 Dans în aer liber, cu Eric ■ 5,00 Nocturna video.

EUROSPORT

9,30 Gimnastică aerobică ■ 10,00 Triatlon - Campionatul Mondial ITU de la Wellington, Noua Zeelandă (selecțiuni) ■ 11,00 Eurofun - divertisment sportiv ■ 11,30 Snowboard ■ 12,00 Gimnastică aerobică - Campionatul Mondial de la Las Vegas, SUA (selecțiuni) ■ 13,00 Cursa camioanelor - Întrecerea europeană - proba cu obstacole (selecțiuni) ■ 14,00 Ski Freestyle - în direct, Cupa Mondială de la Tigues, Franța ■ 16,00 Fotbal - Liga Campionilor (selecțiuni) ■ 17,30 Fotbal - Cupa UEFA (selecțiuni) ■ 19,00 Cursa camioanelor - Cupa europeană (selecțiuni) ■ 19,30 Magazin internațional al sporturilor cu motor ■ 20,30 Știri sportive - rezultate, comentarii, analize ■ 21,00 Body Building - Campionatul Mondial de la Kupolen, Suedia ■ 22,00 Box ■ 0,00 Wrestling - cei mai mari "monștri" ai acestui sport vor lupta într-un spectacol tipic american ■ 1,00 Motociclism - Campionatul Mondial (selecțiuni) ■ 2,00 Știri sportive - Cronica celor mai recente evenimente sportive).

TELE M

7,00 V 'Tele 'M (dacă e vineri, e Tele 'M) - magazin matinal de informații, muzică, divertisment, desene animate, revista presei ■ 8,00 Film artistic: Pușca pentru elefanți (acțiune). Regia Ken Annakin. Cu: Belinda Lee, Micheal Craig ■ 9,30 Observator București ■ 10,30 Închiderea emisiei ■ 18,00 Total 'M Știri ■ 18,15 Actualitatea ieșeană ■ 19,00 Documentar Worldnet ■ 19,30 Poliția rutieră ■ 19,45 Publicitate Tele 'M ■ 20,00 Desene animate ■ 20,30 Film în serial: Sîntem 7. Episodul 8 ■ 21,30 Film artistic: Spioni, minciuni și coapse goale (comedie). Regia James Frawley. Cu: Harry Anderson, Ed. Begley jr. Cît de ușor se poate transforma o viață normală într-o aventură fără sfîrșit ■ 23,00 Film artistic pentru adulți ■ 2,00 Închiderea emisiei.

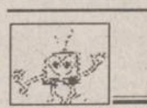

EUROPA NOVA

10,00 Deschiderea programului de dimineață ■ 10,05 Mati Nova - emisiune-magazin ■ 11,00 Lumea la microscop. Sumar: Zona interzisă a Uralilor; Muntele despicat (II); Deutsche Welle - 40 de ani în eter ■ 12,00 Infonova ■ 12,10 Film artistic: "Scufundați Green Peace" (r) ■ 13,00 Curs de limba italiană (lecția 5) ■ 14,00 Închiderea programului de dimineață ■ 17,00 Deschiderea programului ■ 17,05 Contemporanii noștri - "Deținutul politic - memento al istoriei sau măr al discordiei". Dialog cu Marius Lupu, președintele A.F.D.P. Iași. Redactor: Gheorghe Drăgan ■ 17,30 Spectacolul științei. Arctica - Imperiul uriașului blajin; Spania - Păsări de pradă; Știința astăzi. Realizator: Mihaela Calcan ■ 18,15 TV Shop ■ 18,35 Desene animate ■ 19,00 Infonova ■ 19,35 Jocuri de culise. Redactor: Ioan Dan Borș ■ 20,00 Videoclip '94 ■ 20,30 Film documentar în serial: "Primele 365 de zile din viața unui copil" (IV) ■ 20,55 Publicitate ■ 21,00 Film: "Povestea mea de dragoste cu Samantha" (prod. SUA; regia: Michael Shavelson; cu: Paul Newman, Joanne Woodward) ■ 22,30 Infonova ■ 22,40 Night Club Europa Nova: Varietăți, film serial ■ 0,15 Publicitate ■ 0,30 Film: "Maxim două vieți" (prod. SUA; regia: John Shepphird; cu: Maureen Flannigan; Scott Wolf) ■ 2,00 Muzică în concert. Realizatori: Cosmin Chivu, Aurelian Jighirghiu ■ 3,00 Închiderea programului.

TVR IAȘI

Orele 14,10-14,55, pr. 1 - EST MERIDIAN MAGAZIN Note, știri și reportaje din Moldova ■ Trimbulinzii și pasiunile lor: Moda ■ Star Club ■ Stop cadru în cotidian: Popești, județul Iași ■ Videoclipul emisiunii. Redactori: Ligia Olteanu, Vasile Arhire.

TEATRU

■ Teatrul Național "Vasile Alecsandri" prezintă astăzi, ora 19,00, spectacolul cu piesa "Pescărușul" de A.P. Cehov.

INSTITUTUL DE ARHEOLOGIE

■ Institutul de Arheologie prezintă astăzi, ora 11,00, în Biblioteca Institutului de Arheologie expunerea "Paleoliticul din zona Prutului Mijlociu" - susținută de dr. Vasile Chirica, cercetător științific principal.

BIBLIOTECA "GH. ASACHI"

■ Biblioteca "Gh. Asachi" prezintă astăzi, ora 16,00 în Studioul artelor, o audiție experimentală care cuprinde: Jean-Michel Jarre - Oxygene; Vanghelis - Themes.

CLUBUL CULTURAL "JUNIMEA"

■ Clubul cultural "Junimea" organizează astăzi, ora 17,00, adunarea generală a membrilor Societății culturale "Junimea '90". Sînt rugați să participe toți junimiștii.

FILARMONICA "MOLDOVA"

■ Filarmonica "Moldova" prezintă astăzi, ora 19,00 un concert simfonic, dirijat de Robert Delcroix (Franța). În program, lucrări de A. Desenelos (primă audiție), Mozart, Albert Roussel, M. Ravel.

P.A.C. IAȘI

■ P.A.C. (str. Cuza-Vodă nr. 2, et. I) anunță deschiderea Clubului de șah cu organizarea Concursului omagial "25 de ani de la dispariția maestrului Ioan Moisini". Reuniunea are loc duminică, 11 decembrie, ora 11,00. Înscrierile se fac la sediul clubului, telefon 114442, 140431, pînă sîmbătă, 10 decembrie.

FARMACII DE GARDĂ

Farmacia nr. 2 Piața Unirii (tel. 116029).

SPITALE DE GARDĂ

Spitalul "Parhon" (tel. 140337): Clinica a IV-a Medicală, Clinica a II-a Chirurgie, Clinica a II-a Obstetrică.

CINEMATOGRAFE

■ Cinematograful **"Victoria"** (Telefon: 112502); 9-15.XII.1994, orele: 9;11;13;15;17;19: **"Clientul"**. Producție SUA, 1994. Thriller psihologic. După romanul cu același nume de John Grisham. Cu Susan Sarándon, Tommy Lee Jones, Brad Renfro.

■ Cinematograful **"Republica"** (Telefon: 114327); 9-15.XII.1994, orele: 9;11;13;15;17. Retrospectiva succeselor cinematografice ale anului 1994: **"Sliver"**. Producție SUA, 1993. Thriller erotic cu Sharon Stone. Film interzis spectatorilor sub 16 ani. 9-15.XII.1994, ora 19: **"Destinul Mareșalului"**. Producție românia, 1994. Documentar de lung metraj dedicat personalității lui Ion Antonescu. Regia: Felicia Cernăianu.

■ Cinematograful "Copou" (Telefon: 145738); 9-15.XII.1994, orele: 9;11,30;14;16,30;19. Retrospectiva succeselor cinematografice ale anului 1994; **"Vîrsta inocenței"**. Producție SUA, 1993. După romanul cu același nume de Edith Wharton. Regia: Martin Scorsese. Film distins cu Globul de Aur și premiul Oscar 1994.

■ Cinematograful **"Dacia"** (Telefon: 164740); 9-15.XII.1994, orele: 9;11;13;15;17;19. Retrospectiva succeselor cinematografice ale anului 1994: **"Evadare din Absolom"**. Producție SUA, 1994. Thriller S.F. horror cu Ray Liotta.

■ **Videoteca:** - Sala mică a cinematografului ***"Republica"*** (orele: 10; 12; 14; 16; 18; 20).

cotidian de informații
Monitorul
monitorul expres

Str. Smîrdan nr. 5 ■ Tel. 17.25.57 (centrala) ■ Fax 14.45.77 ■ Publicitate tel./fax 14.47.76

■ REDACTOR ȘEF - Dan Radu
■ REDACTOR ȘEF ADJUNCT - Ovidiu Șimonca
■ SECRETARIAT GENERAL DE REDACȚIE - Eugen Leonte, Marius Cristian (int. 21)

ȘEFI DEPARTAMENTE:
■ Eveniment local: Toni Hrițac (int. 14)
■ Investigații: Vali Știrbu (int. 14)
■ Eveniment național și internațional: Cristian Racu (int. 19)
■ Economic: Costel Stroescu (int. 24)
■ Cultură: Dorin Popa (int. 19)
■ Sport: Eugen Florescu (int. 17)
■ Redactor de serviciu: Constantin Iurașcu (int. 20)
■ Fotoreporter: Constantin Plop

■ Grafică: Lucian Amarii, Daniel Melințe
■ Publicitate: Cristina Labonțu (int. 18, fax 144776)
■ Difuzare: Mihai Tudose (int. 15)
■ Contabilitate: Antoneta Filip (int. 13)

NORD-EST PRESS
- agenție de presă -
Str. Smîrdan nr. 5 ■ Tel. 17.25.57 (centrala) ■ Tel/Fax 27.04.13
■ EDITOR: Mona Dîrțu

EDITOR
NORD-EST
Str. Smîrdan nr. 5 ■ Tel. 17.25.57
■ Fax 14.45.77

Director general:
ALEXANDRU LĂZESCU
Director editor:
FLORIN ZAMFIRESCU
Director de marketing:
CEZAR CALUSCHI
Director executiv:
GABRIEL RUSU

ABONAMENTELE se pot face la orice Oficiu Poștal din țară.
MONITORUL figurează în catalogul Presei interne la poziția 838.

TIPAR OFFSET: MULTIPRINT, Iași str. Sf. Lazăr nr. 49

MONITORUL EXTERN

Partea nevăzută a războiului din Golf

Soldații americani au îndeplinit și rolul de cobai

Într-un raport al unei comisii senatoriale americane se afirmă că mii de soldați americani care au participat la războiul din Golf împotriva Irakului au fost obligați să ia medicamente și vaccinuri experimentale menite să neutralizeze efectele armelor chimice și biologice. Comisia Senatului pentru problemele veteranilor susține că medicamentele au fost administrate fără a se da soldaților informații corespunzătoare sau posibilitatea de a refuza administrarea. În raport se arată că la mulți militari au apărut efecte secundare grave și, uneori, permanente.

Xenofobie turcă

Cinci deputați kurzi au fost condamnați la 15 ani închisoare

Un tribunal din Ankara a pronunțat pedepse de 15 ani închisoare în cazul a cinci deputați kurzi acuzați de separatism, după ce a abandonat acuzația de trădare, care ar fi putut atrage pedeapsa capitală. Deputații au fost acuzați că sprijină mișcarea ilegală Partidul Muncitorilor din Kurdistan.

Ministrul de Externe al Pakistanului avertizează

"Căștile albastre" din Bosnia ar putea proveni din țările islamice

Miniștrii de Externe ai Organizației Conferinței Islamice, întruniți la Geneva, au emis o declarație prin care cer Națiunilor Unite să nu se retragă din Bosnia și-și exprimă dorința de sporire a numărului "căștilor albastre" desfășurate aici la 35.000. Ministrul de externe al Pakistanului, ***Saddah Assef Ahmed-Ali***, a declarat într-un interviu acordat postului BBC că ***"Nu dorim să acționăm în afara rezoluțiilor Consiliului de Securitate. Dar sîntem pregătiți să înlocuim trupele britanice și pe cele franceze. Sîntem împotriva retragerii FORPRONU și considerăm că aceasta face o treabă utilă și sîntem în favoarea unei atitudini mai incisive a forței ONU. Dorim o creștere a efectivului misiunii ONU cu pînă la 8.000 de soldați, după cum a sugerat secretarul general în discursul adresat Adunării Generale"***.

După o sîngeroasă dictatură

Pinochet rămîne intangibil pentru justiția chiliană

Un judecător de la Curtea Supremă din Chile a respins acuzațiile aduse de persoane particulare fostului lider militar al țării, generalul *Augusto Pinochet*. Un grup de rude ale persoanelor dispărute în timpul regimului său au deschis un proces juridic împotriva generalului pe care-l acuză de a fi insultat victimele regimului său, referindu-se la afirmațiile făcute de el anul acesta, într-un interviu acordat canalului de televiziune CNN, în care a declarat că cifra de peste 200.000 de dispăruți în timpul regimului său nu reprezintă nimic față de populația de 13 milioane a țării. Generalul Pinochet rămîne șeful forțelor armate chiliene, la aproape cinci ani de cînd a lăsat locul unei administrații civile democratice. El nu a fost pînă acum condamnat pentru încălcările drepturilor omului petrecute în timpul președinției sale.

Un record chinezesc

Cele mai murdare orașe din lume

Potrivit unui sondaj, citat de Televiziunea rusă Ostankino, în categoria celor mai murdare orașe din lume, în număr de zece, sînt citate cinci orașe chinezești: Beijing, Shanghai, Shenyang, Xian și Guangzhou. Locuitorii acestora suferă în permamență din cauza deșeurilor industriale. Zonele din jurul acestor orașe dețin un rol de frunte în domeniul depunerilor acide. Conform unor date oficiale, China cheltuiește anual 1% din producția națională globală pentru ocrotirea mediului înconjurător. Dar aceste mijloace nu sînt suficiente pentru punerea sub control a producției industriale.

Din lumea islamică

Amară este viața femeilor din Iran

Într-un raport al unui grup parlamentar britanic se afirmă că femeile iraniene sînt supuse unui tratament plin de cruzime și degradant, permis de politica guvernului iranian. Grupul, care cuprinde reprezentanți ai principalelor partide politice din Marea Britanie, aduce acuza că iraniencele au devenit cetățeni de categoria a treia, considerate prin lege ca fiind inferioare și subordonate soților lor.

Aspecte fundamentale ale viitorului european la întrunirea de la Essen

Uniunea Europeană va decide modul de aderare a "celor șase" din est

■ Polonia, Ungaria, Cehia, Slovacia, Bulgaria și România au fost invitate după mai multe ezitări ■ liderii est-europeni nu vor participa la convorbiri, ci doar la dineul final cu omologii lor occidentali ■

Helmut Kohl (stînga) a aruncat "povara" pe umerii lui Mitterrand

Următoarea reuniune europeană, de la care se așteaptă mai mult decît de la cea încheiată la Budapesta, este întrunirea nivel înalt a țărilor membre ale Uniunii Europene de la Essen, unde Germania a invitat și țările răsăritene asociate. Întrunirea de două zile începe astăzi, iar cancelarul Kohl intenționează să organizeze un schimb de vederi asupra aspectelor fundamentale ale viitorului european. ***Sir Leon Brittan***, comisarul pentru relații comerciale al UE, afirma și el că întrunirea de la sfîrșitul săptămînii va stabili un curs ireversibil pentru aderarea țărilor central- și est-europene. Rămîne de văzut, desigur, în ce măsură faptele vor urma vorbelor.

Președinția germană a UE se încheie. Franța va prelua președinția și, pentru prima oară, șase șefi de stat est-europeni au fost invitați la reuniunea finală. Este vorba de liderii acelor țări care au semnat cu UE un acord de asociere: Polonia, Ungaria, Cehia, Slovacia, Bulgaria și România. ***Helmut Kohl*** i-a invitat pe cei șase șefi de stat după multe ezitări. Est-europenii nu vor participa la convorbiri, ci doar la dineul final cu omologii lor occidentali. Helmut Kohl a afirmat, de altfel, în mod deschis, că motivul pentru care est-europenii sînt invitați constă în faptul că, după refuzul Norvegiei de a intra în UE, trebuia dovedit că Europa se îndreaptă, în pofida vicisitudinilor, spre o tot mai mare integrare. O reuniune simbolică, așadar, și diplomații avertizează împotriva unei interpretări prea optimiste. Nici una din cele șase țări est-europene nu va putea fi primită în UE înainte de anul 2000, din pricina uriașei poveri financiare pe care aceasta ar reprezenta-o pentru occidentali.

Lansarea invitațiilor s-a făcut într-o manieră oarecum confuză. Inițial, Guvernul francez anunțase că numai țările în Grupul de la Vișegrad, cele mai avansate economic, vor fi invitate la reuniunea de la Essen. În același timp, o serie de oficialități europene s-au arătat contrariate de faptul că la Essen a fost invitat și Guvernul naționalist al Slovaciei care, săptămîna trecută primise un avertisment oficial din partea UE, avertisment care sublinia deficiențele guvernului slovac în privința drepturilor minorităților. În același timp, în ultimele zile, UE a anunțat o serie de măsuri financiare în sprijinul tinerelor democrații răsăritene. Unul din principalii beneficiari ar putea fi chiar Slovacia. Conducerea Băncii Europene pentru Reconstrucție și Dezvoltare discută, zilele acestea, finanțarea construirii unei centrale nucleare în Slovacia. Pentru a duce la capăt construirea acestei centrale, Slovacia are nevoie rapid de peste un miliard de mărci, din care BERD ar putea acorda 30%. Ar fi pentru prima oară cînd o instituție financiară europeană participă la construirea unei centrale nucleare.

În schimb, Ucrainei, care nu este invitată la Essen, i se acordă un împrumut cu condiția închiderii sau a înlocuirii centralei de la Cernobîl. Miniștrii de Finanțe ai UE au decis, la Bruxelles, să acorde Ucrainei 100 de milioane de dolari pentru redresarea economiei, alte 300 de milioane de dolari fiind ținute în rezervă pînă se va vedea în cel fel Ucraina trece la ameliorarea condițiilor tehnice ale funcționării centralei de la Cernobîl. Ajutorul către Ucraina a fost obținut grație eforturilor Germaniei. Franța și Marea Britanie, în special, și-au exprimat rezervele. Ministrul britanic de Finanțe a ținut să amintească faptul că UE nu este un substitut al FMI și că europenii nu pot continua să distribuie ajutoare financiare tuturor țărilor care nu pot ieși din marasmul economic actual. În sfîrșit, o altă măsură favorabilă în direcția țărilor răsăritene a fost decizia de a acorda un ajutor Albaniei, după ce Grecia și-a ridicat obiecțiile în acest sens. Albania a primit deja 20 de milioane de dolari și va primi în total 50 de milioane, cu condiția ca Grecia să rămînă la fel de binevoitoare. **(R. M.)**

Cum a eliberat KGB-ul Europa (II)

■ la cinci ani după prăbușirea Zidului Berlinului, jurnalistul britanic John Simpson încearcă să afle, în revista "The Spectator", cine a cauzat căderea dictatorilor est-europeni

Ieri, în prima parte a acestui documentar, s-a încercat argumentarea ipotezei potrivit căreia în spatele evenimentelor din Europa Centrală și de Est din 1989 s-ar fi aflat serviciile de securitate din țările blocului comunist, conduse cu precizie de KGB. Astfel, în Cehoslovacia, s-a dovedit că singura victimă a reprimării manifestației din 17 noiembrie 1989 era un locotenent al Securității de la Praga, care, de fapt, nici măcar nu fusese rănit.

Ar fi o greșeală să credem că în timpul regimurilor sovietice, poliția secretă era împotriva oricăror schimbări politice. ***Iuri Andropov***, ca președinte al KGB-ului în anii '70, a realizat teribila presiune a economiei ruse asupra vieții politice și nevoia de a face ceva radical. Cînd i-a succedat lui Brejnev, la conducerea P.C. Rus, în noiembrie 1982, el era prea bolnav și a murit prea curînd pentru a face ceva în această direcție. Dar s-a asigurat că protejatul său, ***Mihail Gorbaciov***, îi va continua munca. Mihail Gorbaciov l-a înlocuit pe ***Konstantin Iustinovici Cernenko***, în martie 1985. Planurile pe care Andropov le formulase prima dată pe cînd era șeful KGB-ului au fost puse în practică - și KGB-ul le-a sprijinit.

Nu era prima dată cînd poliția secretă rusă avea idei mai radicale decît cele ale sistemului aflat la putere: în anii 1880-1890, șeful poliției secrete țariste, colonel ***Zubatov***, a decis că singura cale de a proteja tronul țarist era o uniune între clasa muncitoare și cei pe care socialiștii îi alungau dintre ei. În 1902, mii de muncitori au apărut la Kremlin, cîntînd ***"D-zeu să-l apere pe țar"***. Apoi, vremurile s-au schimbat. Cînd Gapon, un agent secret rus, a lăsat să intre în Palatul de iarnă, de la St. Petersburg, la 9 ianuarie 1905, un grup de susținători ai uniunii lui Zubatov, el a fost împușcat, revoluția din 1905 a început și așa a fost distrus țarismul.

În noiembrie 1989, KGB-ul a jucat un rol activ în înlăturarea guvernului antireformist din Cehoslovacia. În România, o lună mai tîrziu, președintele Ceaușescu a fost victima unei conspirații a unei grupări pro-sovietice formate din militari și membri ai poliției secrete, pe de o parte, și politicieni reformiști, pe de altă parte. Marea mulțime care, în 21 decembrie 1989, în fața camerelor de luat vederi, l-a fluierat pe Ceaușescu în fața clădirii Comitetului Central, a fost manipulată cu grijă de Securitate. Sub privirile atîtor oameni ce vedeau uimirea comică a lui Ceaușescu, ce-și pierduse glasul, șeful gărzii sale a venit pînă în spatele său și i-a șoptit (și asta s-a auzit foarte bine în microfon): "Ei intră".

De fapt, nimeni nu intra în clădire - pînă a doua zi mulțimea n-a intrat în sediul Comitetului Central. Dar transmisiunea televizată a anunțat oamenii din toată țara că revoluția a început. Nimic n-a mai putut s-o oprească încă o dată, conspirația a avut succes și politicienii anti Gorbaciov au fost înfrînți. Noul președinte, ***Ion Iliescu***, părea omul politic est-european ideal: comunist flexibil și inofensiv, cu prezență fizică agreabilă, necunoscut în afara granițelor țării, cu șanse mari să fie ales în cadrul unor alegeri mai mult sau mai puțin democratice.

În cazul fostei RDG, semnele unei conspirații sînt mai greu de observat, dar ele există. Șefi ai Partidului Comunist est-german știau foarte bine că Gorbaciov aștepta de la ei înlocuirea ultra-conservatorului ***Erich Honecker***, dar nu le putea da instrucțiuni directe. Marcus Wolf, fostul șef al serviciilor STASI, era în contact direct cu KGB-ul și știa perfect ce i se cerea. El a demisionat din STASI în 1986 și de atunci trăiește retras. El pare să fie veriga de legătură între KGB și membrii Politburo anti Honecker. Honecker a fost înlăturat în octombrie și reformiștii au preluat puterea. Pînă aici totul a fost conform planului. Dar noii lideri au fost confruntați cu cererile demonstranților de a avea dreptul să călătorească liber în Vest - și a început confuzia. Purtătorul de cuvînt al Politburo - ***Günter Schabowski*** - a apărut la conferința de presă năucit, cu hîrtiile în dezordine. Se hotărîse ca la obținerea vizei de ieșire să nu se mai ceară motive întemeiate, ca pînă atunci. Întrebat de cînd intră în vigoare această nouă regulă, uitînd că Politburo-ul hotărîse că procesul va începe dimineața, Günter Schabowski a răspuns "imediat". Obosit și năucit de întrebări, el a zis că zidul Berlinului a căzut și marxism-leninismul s-a sfîrșit în toată Europa.

Conferința de presă avea loc la 7,30 seara. Cîteva minute după conferință, oamenii se îndreptau către zidul Berlinului ca să vadă dacă totul e adevărat. Gardienii, neavînd ordine contrare, i-au lăsat să treacă - a fost începutul sfîrșitului.

În Germania de Est, Cehoslovacia și România, poliția secretă a început reforma și revoluția, dar apoi a pierdut controlul situației. La fel ca odinioară în Rusia, strategii au fost depășiți de cei pe care-i conduseseră. **(Traducere din "The Spectator" de Mirela BUZILĂ)**

Cînd bodyguarzii se înfruntă

Garda personală a lui Elțîn a asediat o bancă moscovită

■ membrii acesteia nu și-au declinat identitatea decît la două zile după eveniment

Vinerea trecută o bancă moscovită a fost scena unor evenimente deja banale în Rusia. Deosebită este implicarea lui ***Alexandr Korzacov***, șeful gărzii personale a lui Boris Elțîn, locul patru în ierarhia figurilor politice influente în Moscova (conform unui sondaj de opinie), și a lui ***Vladimir Gusinski***, capul imperiului financiar și de presă ***"Mostgrup"***.

Vladimir Gusinski pleca de la vila sa, situată în afara orașului, către bancă, moment în care gărzii sale personale i s-a alăturat un convoi de mașini în care se aflau indivizi mascați și înarmați. Ei au oprit în fața unui zgîrie-nori unde își au sediul Banca și Primăria Moscovei. Sosiți, la solicitarea lui Vladimir Gusinski, membri ai brigăzii de luptă contra criminalității și agenți ai contra-spionajului rus au avut un schimb de focuri cu necunoscuții, după care ambele tabere s-au retras.

În jurul orei 17,00, alți indivizi mascați, sosiți în autobuze, au sigilat birourile amenințînd și recurgînd la violență. Ei nu și-au declinat nici identitatea, nici scopul venirii.

Serviciul de securitate al președintelui a revendicat raidul de duminică, în timp ce Boris Elțîn se afla la Budapesta. S-a afirmat că, în timp ce se deplasa pe același traseu, către Moscova, un convoi de mașini, aparținînd serviciului de securitate, a fost amenințat de garda lui Vladimir Gusinski, dar nu s-a precizat de ce convoiul a oprit tocmai în fața băncii.

Evenimentele par să fie legate de un articol anonim, apărut lunea trecută pe prima pagină a ziarului oficial al președinției - ***Russiskaia Gazeta*** - în care Vladimir Gusinski este acuzat că ar complota cu primarul Moscovei - ***Iuri Lușkov*** - pentru schimbarea lui Boris Elțîn. În plus, banca sa fusese nominalizată de către Boris Elțîn în "vînătoarea de vrăjitoare" ce a urmat căderii rublei.

Evgheni Sabostianov, șeful serviciului de contra-spionaj din Moscova, a fost demis prin decret prezidențial. El a negat, miercuri, orice legătură între demiterea sa și evenimentele petrecute vineri.

1786
ASBEER
IAȘI
BERBA PĂCURARI
vă invită
să cumpărați
o bere proaspătă
și aromată.
BERE BLONDĂ
O bere
care nu trebuie
să lipsească
nici unui meniu.

- la sticle de 1/2 l.
- preț 240 lei-fără TVA

6600 Iași, str. Păcurari nr. 95, tel. 032/11.59.47, fax: 032/25.19.75

S.C. Metalo Chimice S.A.
organizează
LICITAȚIE
în vederea valorificării mijloacelor fixe amortizate integral, cuprinse în listele de casare aflate la sediul societății.
Mijloacele fixe ce urmează a fi vîndute se găsesc la sediile depozitelor de combustibil din Ruginoasa, Tg. Frumos, Mircești, Lespezi, Răducăneni, Hîrlău, Vlădeni și Iași.
Licitația va avea loc la sediul societății din Iași, str. Sf. Lazăr nr. 4, luni 19 decembrie 1994, ora 10,00.
Relații suplimentare la telefon 116162.

Universitatea
Fundației Academice
"Petre Andrei"
organizează lansarea următoarelor titluri de carte apărute sub egida ei, în colaborare cu Editura "Graphix" Iași:
* "Explicație și înțelegere", autor, prof. dr. Teodor Dima;
prezintă: prof. dr. Șt. Afloroaie
* "Tehnica cercetării științifice", autor, conf. dr. Horia Hulban;
prezintă: conf. dr. Constantin Logofătu
* "Dobrovăț: istorie și legendă", autor, dr. I.A. Iacobuță;
prezintă: prof. dr. I. Humă
Manifestarea are loc la Casa Cărții în ziua de 9 decembrie, ora 12,00.

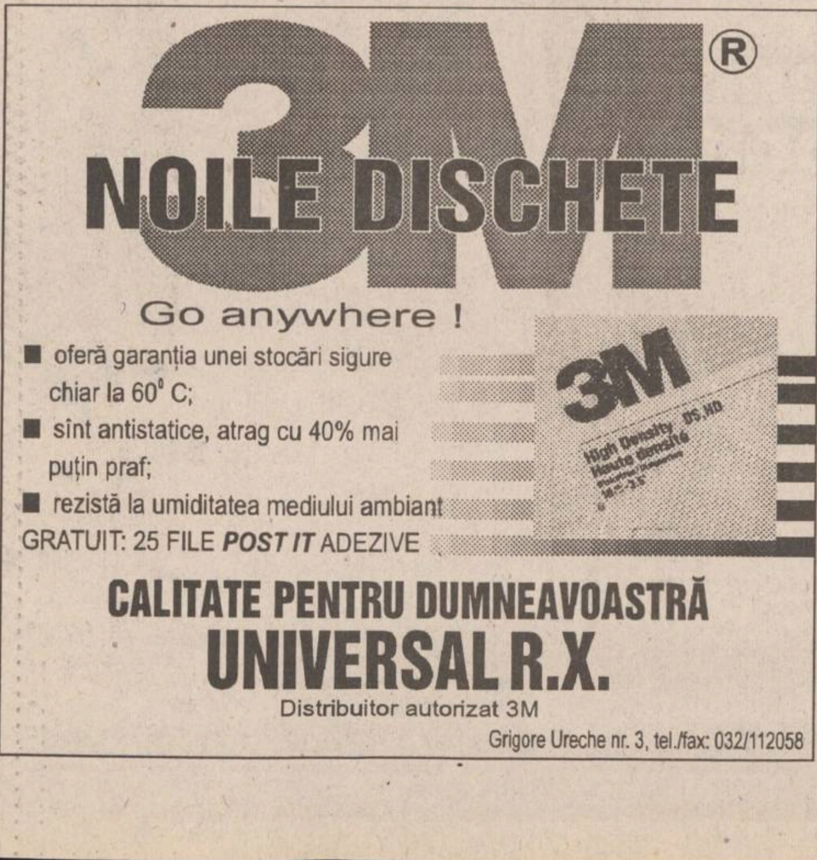

Go anywhere !
- oferă garanția unei stocări sigure chiar la 60° C;
- sînt antistatice, atrag cu 40% mai puțin praf;
- rezistă la umiditatea mediului ambiant

GRATUIT: 25 FILE POST IT ADEZIVE
CALITATE PENTRU DUMNEAVOASTRĂ
UNIVERSAL R.X.
Distribuitor autorizat 3M
Grigore Ureche nr. 3, tel./fax: 032/112058

CAMERA DE COMERȚ ȘI INDUSTRIE IAȘI
&
MYDO CENTER
pregătesc pentru tipar
ANUARUL
SOCIETĂȚILOR COMERCIALE
DIN JUDEȚUL IAȘI - 1995
Redactat (și) în limba engleză și tipărit în condiții grafice de lux, el urmează să apară în luna martie 1995 și va fi difuzat prin Camerele de Comerț și Industrie din România, ambasadele și reprezentanțele comerciale românești din străinătate.
Informații suplimentare se pot obține la sediul Camerei de Comerț și Industrie Iași, B-dul Copou nr. 4, și la Editura Mydo Center, str. Smîrdan nr. 5, et. 2 (sediul R.A. Locuința), sau la tel.: 117757 și 113707.

The Economist
Balkan News
Business Central Europe
Newsweek
BUSINESS WEEKLY
TIME INTERNATIONAL
Publicații renumite în întreaga lume, la îndemîna dvs.
Abonați-vă acum!
Contactați-ne la sediul cotidianului MONITORUL, din strada Smârdan nr. 5, telefon/fax 032/144776
sau la parterul magazinului MATERNA - Biroul de Mică Publicitate

SCHROTTER S.R.L. Iași execută pentru Dvs.:
firme luminoase
panouri publicitare
inscripționări autovehicule
cu material autocolant rezistent în mediu extern, prelucrarea grafică realizată pe calculator.
PUBLICITATEA - o investiție necesară!
Bd. Ștefan cel Mare bl. B2, tel. 113130, 116772, 117300, fax 117956

VINERI
9 DECEMBRIE 1994
Inclus în nr. 289 (1045)

monitorul
Sport

SECȚIUNEA B
SPORT,
PUBLICITATE,
DIVERTISMENT

Cei mai buni sportivi ai clubului CSM

Pentru că ne apropiem cu repeziciune de cumpăna dintre ani, majoritatea sportivilor luînd vacanță și punîndu-și la naftalină echipamentul, staff-urile cluburilor ieșene au răsuflat ușurate că a mai trecut un an competițional, în condițiile în care cu bani puțini trebuie să obții performanțe, și nu unele oarecare. Deci, președinți și vicepreședinți, contabili și antrenori, au trecut cu toții la munca scriptică de birou, alcătuind tabele, situații și fel de fel de topuri și clasamente care includ isprăvile de peste an ale propriilor sportivi. Printre primii care pot raporta centralizarea rezultatelor sînt cei de la C.S.M. Iași, dl. Florin Popovici, președintele clubului, fiind expert în domeniu. De fapt, ***cei mai buni sportivi ai clubului vor fi stabiliți abia pe 13 decembrie,*** așa cum este normal de către antrenori, dar pînă atunci vă prezentăm într-o ordine aleatorie pe cei vizați de a ocupa podiumul.

1. Cuplul handbalistelor Daniela Iosub - Lăcrămioara Alexescu pentru contribuția adusă la echipa națională pentru obținerea medaliei de bronz la Campionatul Mondial Universitar.

2. Echipa de radioamatorism formată din Constantin Bălan, Leon Stăcescu și Adam Grecu, care a obținut locul III la Campionatul Mondial de unde scurte. .

3. Alin Lupeică - sabrer de clasă din a cărui performanțe pe anul 1994 spicuim: locul III la C.M. de seniori (Atena); locul I la etapa de Cupă Mondială "Luxardo" (Padova); locul VIII la etapa de Cupă de la Washington; campion balcanic la individual și cu echipa României (Varna); locul IV la "Cupa Celor șapte națiuni"; vicecampion național de seniori etc.

4. Mihaela Frai - tir cu arcul, două titluri de campioană a țării; locul II la Campionatele Internaționale ale României, atît la individual, cît și cu echipa națională; stabilirea unui nou record național.

5. Constantin Frai - tir cu arcul, locul V la C.E. (Cehia); trei titluri de campion național; locul I la Campionatele Internaționale ale României; locul III la Grand Prix din Cipru; a stabilit un record european și alte două naționale.

6. Iulian Conțu - canotaj, locul I cu echipa de 8 plus 1 a României la Balcaniadă (Snagov).

De mentionat că, din totalul de 33,88 puncte cîte a acumulat județul Iași (ținîndu-se cont numai de performanțele obținute la C.M. și C.E.), Alin Lupeică a adus 17, iar echipa de radio-amatori 2,35.

Tot de la C.S.M. Iași am aflat că în data de 16 decembrie, la Snagov, canotoarea Camelia Conțu, asistată de antrenoarea sa Valeria Cătescu, vor participa la Campionatul Național de Ergometrie (aparat de vîslit pe uscat). **(Leonard CĂNĂNĂU)**

Pentru meciul cu Israel

S-a intrat în linie dreaptă

Ieri, la ora 13.00, s-a reunit lotul echipei reprezentative a României, în vederea partidei cu Israelul, din preliminariile Campionatului European, ediția 1996. Înaintea meciului de miercuri, fotbaliștii români vor efectua un stagiu de acomodarea în Cipru. În afară de jucătorii din campionatul intern, la sediul federației de specialitate au venit "stranierii" Ilie Dumitrescu, Dan Petrescu, Gheorghe Popescu, Bogdan Stelea. Antrenorul Anghel Iordănescu este însă îngrijorat de starea de sănătate a lui Gheorghe Hagi și Florin Răduciou. Cei doi se vor alătura ulterior lotului, a declarat medicul Pompiliu Popescu. Între cei chemați la lot de Iordănescu se numără și jucătorii steliști, veniți direct de la Split, după victoria din Liga Campionilor. Urmează să vină în Israel Dorinel Munteanu și Tibor Selymes de la Cercle Bruges, Ionuț Lupescu de la Bayer Leverkusen. Înainte de plecarea la aeroport, cîțiva dintre jucătorii echipei naționale au declarat unui redactor al agenției MEDIAFAX:

Gheorghe Popescu: "Cred că putem obține un rezultat favorabil, care să ne permită să fim optimiști în ceea ce privește calificarea". Legat de clubul la care joacă acum (Tottenham Hotspur), Gică Popescu a spus: "Nu regret plecarea de la PSV Eindhoven, chiar dacă mai am nostalgia echipei olandeze - un team de lux. Însă și la Tottenham avem condiții pentru marea performanță".

Marius Lăcătuș la a doua tinerețe

Marius Lăcătuș: "Putem să învingem la Tel Aviv. Avem o echipă superioară din punct de vedere tehnic și tactic". Referitor la jocul Stelei, de miercuri, extrema echipei militare a afirmat: "Aseară am cîștigat, în ciuda faptului că Hajduk este o echipă foarte tare. Croații au și dovedit-o, de altfel, calificîndu-se mai departe".

Bogdan Stelea: "Vă dați seama că, dacă ne-am adunat toți de la cluburile europene, am făcut-o cu un singur gînd - victoria !".

Ion Vlădoiu: "Anul 1994 a însemnat foarte mult pentru mine. Sînt fericit că am reușit să mă reabilitez în ochii antrenorului Anghel Iordănescu. Dacă voi juca miercuri, sper să nu îl dezamăgesc. În ceea ce privește echipa mea de club, Rapid București, aceasta trece printr-o criză, la fel ca și cea a Universității Craiova de acum cîteva luni. Iată, oltenii și-au revenit și sînt extraordinari... Dacă vom avea însă o vacanță liniștită, vom putea spera ca și Rapid să își revină".

Dan Petrescu: "Avem o echipă omogenă. Sper ca accidentările lui Gică Hagi și Florin Răducioiu să nu fie grave. Oricum, avem prima șansă. Este adevărat însă nici un meci nu seamănă cu un altul...".

Analiză la Politehnica

Handbalul, în vizor

Miercuri, la sediul clubului Politehnica, a avut loc o ședință de analiză a evoluției și problemelor echipei de handbal, divizionară B, Politehnica. După cum bine știți, handbaliștii ieșeni ocupă locul III în serie. Unii poate condamnă acest fapt și ar vrea, de altfel ca noi toți, ca Poli să fie prima în grupă. Dar... de fiecare dată apare acest dar! Antrenorul formației, prof. Dumitru Olteanu, ne spunea că din echipa care a retrogradat mai sînt doar cîțiva jucători care au fost senatori de drept în Divizia A și care mai joacă și în prezent. În rest, s-a încercat o infuzie de tineret. Lucru îmbucurător, sîntem de părere și care, chiar dacă nu dă rezultate imediate, va fi de bun augur în cel mai scurt timp. Despre situația financară nu credem că trebuie să mai amintim. Cu toții știm că sportul românesc abia-abia mai "respiră". Handbaliștii de la Politehnica nu au primit indemnizațiile pe luna noiembrie și încă patru prime de joc. Urma ca ieri, conducerea clubului să încerce să rezolve aceste probleme. Și cum "mercato" în handbal este la început, se speră rezolvarea transferurilor lui Săcăleanu și Ionescu, pentru ca ei să poată evolua din retur în formația ieșeană. Așadar, cum a concluzionat și profesorul Olteanu, "locul ocupat la sfîrșitul turului este mulțumitor, dacă ținem cont de tinerețea actualului lot" și de posibilitățile limitate ale clubului, am completa noi. **(Dan BAHRIN)**

PANORAMIC

Întoarcere în timp

Brazilia - Suedia, reeditarea semifinalei CM '94

Campioana mondială, Brazilia, dar și Suedia și Japonia vor participa anul viitor la un turneu organizat de Anglia, ca o repetiție la Campionatul European din 1996. Competiția va avea loc în perioada ***3-11 iunie*** și va debuta cu partidele Brazilia - Suedia, o reeditare a semifinalei Campionatului Mondial din această vară, și Anglia - Japonia. Federația Engleză de Fotbal este nerăbdătoare să folosească stadioanele care vor găzdui meciurile CE din 1996. Nu s-a hotărît încă terenul pentru partida Brazilia - Japonia de pe 5 iunie. Dacă remodernizarea stadionului ***"Anfield"*** nu se termină pînă atunci, meciul va fi transferat pe ***"Goodison Park".*** Programul partidelor: ***1 iunie:*** Anglia - Japonia, Brazilia - Suedia; ***5 iunie:*** Japonia - Brazilia; ***6 iunie:*** Anglia - Suedia; ***8 iunie:*** Anglia - Brazilia; ***9 iunie:*** Suedia - Japonia; ***11 iunie:*** meciul pentru locurile 3-4 și finala.

După demisia de la Mandiyu

Maradona vizat de Racing Club

Echipa argentiniană ***Racing Club*** i-ar putea oferi lui Diego Maradona un post de antrenor. Președintele clubului, Juan de Stefano, se află în tratative cu fostul internațional ***Roberto Perfumo***, "***dar dacă acesta va refuza oferta, vom vorbi cu Maradona***", a precizat de Stefano. Maradona a demisionat acum două zile de la echipa Mandiyu, cu care a cîștigat doar un meci din cele 12 disputate.

Pentru nerespectarea unui contract de publicitate

Monica Seleș a fost dată în judecată

Compania italiană FILA, specializată în producerea de îmbrăcăminte de sport, a dat-o în judecată pe jucătoarea de tenis Monica Seleș, pentru nerespectarea unui contract de publicitate. În 1990, Seleș a semnat un contract cu FILA, prin care firma avea exclusivitatea comercializării unei linii de echipamente de tenis, cu numele jucătoarei. Doi ani mai tîrziu contractul a fost reînnoit, Monica primind "o recompensă substanțială". Numai că, retragerea acesteia din activitate, după atacul din 1993, a adus firmei ***pagube de 3 milioane de dolari,*** pentru care FILA cere acum depăgubiri. Compania italiană nu poate angaja altă jucătoare în locul Monicăi, deoarece contractul ei este încă în vigoare. După incidentul din aprilie 1993 de la Hamburg, agentul tenismanei a comunicat FILA că aceasta va reveni în tenisul profesionist, fără a preciza data. În consecință, FILA a creat mostrele și campania publicitară pentru 1994 a produselor "Seleș", dar Monica nu a apărut în acest an îmbrăcată în produsele firmei. Ca urmate, linia Seleș este "complet nevandabilă", au declarat avocații FILA.

După o suspendare de doi ani

Sprintera Katrin Krabbe speră să alerge din nou...

PHILIPS
343
TOKYO 91

Katrin Krabbe speră să revină din nou pe pista de alergare, după o suspendare de 2 ani impusă în 1992. Atleta fost depistată pozitiv la un test antidoping. Alături de ea, cu același prilej și pentru aceleași motive, au fost suspendate și fosta campioană mondială, în proba de 400 m, ***Greut Breuer*** și coechipiera ***Manuela Derr.*** Ultimele două sportive intenționează să părăsească ***Clubul Neubrandenberg*** în favoarea ***Clubului Atletic Schwerin.*** ''Krabbe rămîne pentru moment pe loc, dar...Greut Breuer și Manuela Derr au decis să îl părăsească'', a declarat Thorsten Heuser, impresarul lui Katrin Krabbe. El a fost însă sceptic cu privire la rezultatele ce le pot obține în viitor Krabbe și Bauer: ''Ele vor avea drept adversare participante în multe competiții mondiale, lipsindu-le însă, datorită împrejurărilor, experiența necesară spre a le înfrunta. Există deci pericolul real de a fi învinse chiar de concurente mult mai modeste. Părerea mea este că ar fi bine să mai aștepte...''

După un grav accident

Karl Wendlinger revine în F1

Pilotul ***Karl Wendlinger*** se va reîntoarce, în sezonul viitor, în cursele de Formula 1. ''El a dovedit că nu are nici o problemă, impresionînd prin comportamentul său la volan'', a declarat purtătorul de cuvînt al scuderiei. Anul acesta, pe Circuitul de la Monaco, austriacul a suferit un accident în urma căruia a stat în comă 19 zile. Intenția lui Wendlinger era să se reîntoarcă în F1 chiar în acest an, în luna octombrie la ''Grand Prix-ul'' Japoniei. Acest lucru nu a fost însă posibil datorită unor dureri la gît apărute în timpul antrenamentelor acuzate de pilot. Patronul echipei, ***Peter Sauber,*** a precizat că va lua vineri hotărîrea, dacă Wendlinger va putea pilota, în 1995, alături de coechiperul său, Heinz-Harald Frentzen. De menționat că, începînd de anul viitor, monoplasurile Sauber vor fi propulsate de motoare Ford.

Din cauza unor probleme financiare

Lotus își concediază personalul

Echipa engleză de Formula 1, Lotus, și-a concediat temporar personalul, din cauza problemelor financiare. "***Avînd în vedere situația financiară a echipei Lotus și în absența materiilor prime care să permită continuarea proiectului T 112, s-a decis concedierea temporară a personalului, pînă la 31 decembrie 1994. Negocierile cu potențialii investitori și sponsori vor continua și, de îndată ce se va ajunge la o concluzie, personalul își va relua munca, pentru a permite echipei să-și continue pregătirile pentru sezonul 1995***", se arată în declarația dată publicității de conducerea scuderiei. În aceeași declarație se precizează că, din 27 octombrie, ***David Hunt,*** 34 de ani, este noul proprietar al echipei.

Din fotbalul Ligii Campionilor

Omul cu adidași roșii

Majoritatea celor care își pregătiseră călimarele cu cerneală vitriolantă pentru a anunța cu litere de-o șchioapă prăbușirea "***imperiului A.C. Milan***" și nașterea unei noi super-echipe la Salzburg, oraș mai degrabă al valsului decît al fotbalului, și-a luat o zi de repaos după această zbuciumată etapă de final în Liga Campionilor. Echipa mult hulitului ***Capello*** nu numai că n-a sucombat pe "Praterul" vienez plin pînă la refuz cu fanatici susținători austrieci, dar a știut să dea întregii Europe o lecție de fotbal modern și pragmatic, dovedindu-se din nou (după cît timp oare?) acea echipă "fără mamă, fără tată", capabilă să cîștige oriunde și oricum, dacă așa i-o cere situația. Miercuri seara, Casino a intrat pe teren avînd la îndemînă două variante: meciul nul sau victoria. A.C. Milan a ieșit de la vestiare fără doi titulari (Costacurta - suspendat și Boban - accidentat) și cu o singură variantă: victoria. Cum era de așteptat, "iadul" s-a dezlănțuit încă de la primele minute la poarta gazdelor. Rossonerii au înscris un gol, anulat însă pe motiv de ofsaid pasiv (este singurul moment al jocului asupra căruia planează unele semne de întrebare, în rest prestația brigăzii românești de arbitri fiind ireproșabilă). Italienii nu au protestat. Ei nu aveau timp. Trebuiau să marcheze, pentru că fiecare minut scurs însemna încă o cărămidă pusă la zidul ce se ridica între A.C. Milan și primăvara europeană. Și golul a venit, absolut normal și meritat, din piciorul unui jucător, ***Daniele Massaro***

MEDIOLANUM

(foto), care în acest sezon, tracasat de permanenta navetă între banca de rezervă și unsprezecele reprezentativ, nu reușise mai nimic. Massaro, jucătorul despre care un ziarist italian ce se vroia spiritual spusese cîndva că nu iese în evidență pe teren decît prin faptul că poartă adidași roșii, a fost din nou acolo unde trebuia, la întîlnirea cu mingea ("prima și cea mai statornică iubită a mea", așa cum spunea el însuși într-un interviu). Marcînd un gol pe care scria calificare și pe care austriecii îl vor visa probabil multe nopți de acum încolo, iar faptul că signor Capello a avut inspirația și curajul de a trimite în teren la un joc decisiv această vulpe bătrînă, demonstrează cu prisosință că antrenorul milanez nu e un simplu copil de mingi la curtea magnatului Berlusconi... Ce a urmat după golul italienilor nici nu era greu de anticipat. "Macaronarii" cunosc prea bine regula păstrării rezultatului favorabil pentru a cădea singuri în propria capcană. Cum Savicevic, atotvrăjitor la mijlocul terenului, cu o apărare sudată ca în vremurile cele bune (excelentă evoluția lui ***Fillipo Galli*** - eterna rezervă - care nu mai prinsese un meci întreg de la finala C.C.E.) și cu Rossi în zi de grație între buturi, A.C. Milan n-a avut altceva de făcut decît să aștepte scurgerea timpului și - din cînd în cînd - să mai arunce cîte o minge în tribună, parcă pentru a le demonstra uzbecilor că fotbalul nu se mai joacă demult cu sufletul, ci numai cu capul. Eventual, cu adidași roșii... **(I.C.T.)**

La încheierea unei aventuri europene

Doar speranțe pentru viitor

Puțini dintre iubitorii fotbalului din țara noastră și-ar fi imaginat un asemenea scor după primele 45 de minute ale întîlnirii de la Split dintre Hajduk și Steaua! Aflată într-o irezistibilă revenire de formă, dovedită în ultimele meciuri de campionat, echipa antrenată de ***Dumitru Dumitriu*** și ***Mihai Stoichiță*** a reușit o primă repriză de senzație, înscriind 3 goluri, unul mai frumos decît celălalt. Ei, și ce? - am putea spune. Calificarea în sferturi au obținut-o croații, practicînd la București un joc "mizerabil" din punct de vedere artistic, dar foarte eficient prin prisma rezultatului. Steaua a strălucit la Split și a rămas cu impresia artistică! Sigur că, dacă am adăuga punctele "vămuite" de anumiți "cavaleri în negru" în partidele anterioare, ar rezulta o calificare "la pas" a steliștilor, dar în fotbal regulile calculului algebric nu au absolut nici o relevanță. Oricum, la încheierea acestei aventuri europene, cronicarul își permite să facă un mic rabat de la obiectivitatea necesară, dorind succes echipei Steaua în lupta pentru titlul de campioană a României. Pentru că - rezultatele o dovedesc - este singura echipă care ne poate reprezenta cu cinste pe scenele fotbalistice ale Europei! Și, poate că în ediția viitoare... **(G.I. NICOLAE)**

Astăzi și duminică

Se decide calificarea la Mondialele de handbal

Astăzi (ora 18,00) și duminică (ora 10,30), în Sala "Lucian Grigorescu" din București, se vor discuta partidele decisive pentru calificarea la Campionatul Mondial de handbal masculin din 1995, dintre echipele reprezentative ale României și Australiei. Antrenorii lotului nostru reprezentativ, Vasile Stîngă, Ioan Vărgălui și Ștefan Orban, au apelat pentru aceste importante dispute la "localnicii" Popovici, Voica, Alexandru, I. Radu, Mincu, Toacsen și Apostu și la "stranierii" Zaharia, Mocanu, Prisăcaru (din campionatul francez), Răduță și Licu (din campionatul german). Echipa Australiei este antrenată de doi sîrbi, Nevad Maksimovic și Aleksandr Djordjević, avînd în componență cinci jucători sîrbi, un macedonean, un rus și un islandez, cu toții naturalizați. Ambele meciuri vor fi arbitrate de frații Gremmel din Germania, iar observator din partea I.H.F. va fi rusul Kozhukov. Echipa care va ieși învingătoare din această dublă manșă (în cazul în care fiecare echipă cîștigă cîte un meci, se ia în calcul golaverajul general) va avea dreptul de a participa la C.M. de anul viitor din Islanda. **(Ion C.)**

PRONOSPORT

Concursul din 11 decembrie

1. Brescia - Sampdoria x, 2. Brescia - locul 18, 3 p; Sampdoria - locul 7, 17 p. E greu de crezut că ceea ce n-au reușit băieții lui Lucescu contra lui Juve, Inter și Roma, adică victoria, vor reuși în fața unei Sampdorii în evidentă ascensiune de formă.

2. Fiorentina - Roma 1, x. Fiorentina - locul 4, 22 p; Roma - locul 3, 23 p. Derby-ul podiumului se anunță echilibrat. În ultimele șase întîlniri directe la Florența s-au înregistrat două victorii ale gazdelor, două ale oaspeților și două meciuri egale.

3. Foggia - Milan x. Foggia - locul 8, 17 p; Milan - locul 11, 13 p. După obositorul meci cu Casino Salzburg, în Liga Campionilor, milanezii se vor mulțumi, probabil, și cu un egal pe "Zaccheria". Numai să fie și gazdele de acord...

4. Genoa - Parma 2. Genoa - locul 15, 11 p; Parma - locul 1, 27 p. Parma simte în ceafă răsuflarea fierbinte a lui Juve, încît va încerca să obțină toate cele trei puncte puse în joc. În ultimele șase etape, grifonul genovez a pierdut de cinci ori.

5. Inter - Napoli 1. Inter - locul 9, 17 p; Napoli - locul 14, 12 p. Paradoxul milanezilor: Inter a adunat mai multe puncte în deplasare (10), decît acasă (7). Totuși, o victorie contra napolitanilor, slăbiți de conflicte interne, e perfect posibilă pentru Berti & Co.

6. Lazio - Juventus 1, x, 2. Lazio - locul 5, 22 p; Juventus - locul 2, 26 p. Juventus dă o bătălie importantă în lupta pentru titlu: dacă Vialli și Ravanelli vor cîștiga duelul cu Signori și Bocksic, iar Bianconeri vor obține victoria, nimic nu-i va mai putea opri în marșul lor forțat spre locul 1.

7. Padova - Cagliari 1, x. Padova - locul 16, 8 p; Cagliari - locul 10, 17 p. În unul din derby-urile vitale ale disputei pentru evitarea retrogradării, avantajul terenului propriu se poate dovedi în cele din urmă decisiv.

8. Reggiana - Cremonese 1. Reggiana - locul 17, 3 p; Cremonese - locul 13, 12 p. Orice s-ar spune, a venit vremea și pentru prima victcrie a Reggianei în actualul campionat. Dacă nu va avea Florijancic ceva de obiectat...

9. Torino - Bari 1. Torino - locul 12, 12 p; Bari - locul 6, 22 p. Torino are două motive să fie optimistă: n-a pierdut acasă cu Bari de 22 de ani și vine după două prețioase remize externe cu Sampdoria și Napoli.

10. Atalanta - Cesena "B" 1, x. Atalanta - locul 16, 13 p; Cesena - locul 2, 22 p.

11. Lecce - Ascoli "B" x. Lecce - locul 20, 7 p; Ascoli - locul 18, 11 p.

12. Palermo - Lucchese "B" x. Palermo - locul 12, 16 p; Lucchese - locul 4, 21 p.

13. Venezia - Salernitana "B" 2. Venezia - locul 15,14 p; Salernitana - locul 3, 21 p. **(Ion C.)**

În turneul de baschet feminin, divizia B

Două victorii în prima zi

Ieri, la Sala Polivalentă, au început meciurile din cadrul primului turneu de baschet feminin, divizia B. Iată rezultatele înregistrate:

- reuniunea de dimineață CSSU Ploiești - Școala 6 Roșiori 76-24 (47-13); CSB Școala 54 ANEFS București - CSȘ 2 București 49-68 (13-37); Politehnica CSȘ Unirea Iași - Liceul Sportiv Galați 70-44 (31-19).

- reuniunea de după-amiază CSSU Ploiești - CSȘ 2 București 74-65 (42-34); LPS Galați - CSB București 52-28 (34-14); Politehnica Iași - Școala 6 Roșiori 60-36 (39-18)

Excelente arbitrajele asigurate de A. Columban (Cluj), M. Bahrin (Bacău), R. Trofin (Brașov), M. Udrică (Craiova), I. Marcu și C. Bușcă (ambii din București). **(George ANGHEL)**

COMPANIA DE TURISM
NET
Tabere de schi pentru elevi și studenți la
BORSEC, VATRA DORNEI, DURĂU
între 57.000 lei și 84.400 lei
REVELION '95
DURĂU, VATRA DORNEI
Excursii în:
TURCIA - 10.12
65.000 lei
POLONIA - 17.12 - 45.000 lei
FRANȚA - PARIS - săptămînal
Informații și înscrieri:
IAȘI - Casa Modei - mezanin.
Telefon 032-117596.
PIATRA NEAMȚ - Tel. 033-631536.
net
KLM
AGENT

VÎNZĂRI

sc TACT M.G.S. SRL
Iași
vă oferă:
■ VODCĂ 36°, 42°
■ ROM EXTRA 38°
■ RACHIU 33° ■ VINURI
Produsele sînt la
cele mai mici prețuri,
și le puteți găsi în
str. CANTA, bl. 503.
Program zilnic
9,00-13,00, 14,00-18,00,
sîmbătă 9,00-13,00.
Vă așteptăm!

Doriți un cadou util, frumos și convenabil?
La magazinul **ANDONA**
(stația tramvai spitalul PARHON) găsiți:
- porțelanuri de Dorohoi
- baterii și acumulatoare VARTA
- rechizite și jucării străine
- dulciuri
- parfumerie.

NOU!
La cumpărăturile peste 5.000 lei vă oferim un cadou.
Vizitați-ne!

- Geam tras 3 mm
- Geam tras 4 mm
-Geam ornament alb
- Oglindă 3 mm
la cele mai mici prețuri,
vă oferă
S.C. DIAMANTUL S.R.L.
Șos. Nicolina 12, tel. 12.64.89.

UNIVERSAL RX
oferă din stoc:
DISCHETE
3M
și foi adezive
pentru notițe
POST IT
Vă așteptăm zilnic la sediul nostru
din str. G. Ureche nr. 3.
Tel./fax 112058.

Vînd
aspirator RACHETA, absolut nou, preț fix 60 mii lei. Telefon 163829.

■ Vînd aparat de încălzit apă, termoinstant. Tel. 164726. (385999)

■ Vînd sacoșe, pungi polietilenă, înaltă densitate. Tel. 164726. (385998)

■ Vînd roboți de bucătărie cu storcător de legume și fructe, tocător legume și fructe, cuvă de un litru pentru frișcă și maioneză, mașină de tocat carne și rîșnit cafea, două viteze, 600 W putere. Preț fix 100.000 lei. Tel. 143983. (386778)

■ Vînd casă de marcat japoneză, sigilată, complexă (două programe plus TVA), ieftin. Tel. 130113. (780104)

■ Vînd mașină de cusut "Singer", preț 200.000 lei și dormeză pentru o persoană, preț 50.000 lei. Telefon 162213.

■ Vînd cîntar 100 kg. Tel. 251531, după ora 15,00. (5692)

■ Vînd storcător legume-fructe, nou, din import. Preț foarte avantajos. Tel. 157520. (780139)

■ Vînd frigider 180 l, nefolosit. Preț avantajos. Tel. 157520. (780138)

■ Vînd armă tir, calibru 5,6 mm, preț negociabil. Tel. 160748, după ora 16,00. (780120)

■ Vînd gaz amestecat cu motorină pentru încălzirea sobelor. Preț 200 lei/litru. Telefon 149420.

■ Vînd cizme de damă, negre, din piele, orice mărime, îmblănite, pînă la genunchi. Preț - 35.000 lei. Tel. 177122. (5662)

■ Vînd mărci la prețul de 1380. Tel. 177122. (5663)

■ Vînd plăci azbociment 1,20/1,19 cm. Tel. 113170, după orele 16,00. (780147)

■ Vînd acte firmă - neimpozabilă, avantajos. Tudor Vladimirescu, cămin T20, camera 127, între orele 16,00-20,00. (780164)

■ Vînd garaj tip "Somaco" amplasat pe teren 400 mp, cu racord electric 380V. Telefon 162159. (780158)

■ S.C. ITA S.A., cu sediul în Iași, str. Cuza Vodă nr. 56, organizează în data de 23 decembrie 1994, ora 10,00, licitație publică pentru vînzarea activului "Cămin nefamiliști" din str. Mihail Sturza nr. 25, Iași. Documentația poate fi consultată la sediul societății. Prețul de pornire al licitației este de 500 milioane lei. Taxa de participare, în sumă de 250.000 lei, și garanție de 10% se depune în contul nostru nr. 302570201 deschis la B.C. Iași. Informații suplimentare la telefon 032/146125. (780216)

■ Vînd punguțe pentru anus contra naturii (cu și fără aparat). Tel. 147011. (5761)

■ Vînd mărci, 1370-1390 lei/buc. Tel. 177122. (5694)

■ Vînd vin nobil, 500 litri. Relații la tel. 135457, între orele 17,00-20,00. (780143)

AUTO-MOTO

Vînd LANCIA BETA, an fabricație 1981, înmatriculată.

Telefon 031/516566

■ Vînd motor Renault 12, neechipat, adaptabil la Dacia 1310. Asigur garanție. Telefon 154987. (386904)

■ Vînd remorcă auto, 500 kg. Tel. 251531, după ora 15,00. (5691)

■ Vînd orice piesă Renault Fuego, 1600 cmc, rezultate din dezmembrare. Tel. 152153. (780141)

■ Vînd Renault 18, convenabil. Tel. 251531, după ora 15,00. (5693)

■ Vînd tractor U-445, Opel Senator, prețuri negociabile. Tel. 160748, după ora 16,00. (780118)

■ Vînd tractor DT-445. Tel. 212082. (780156)

■ Vînd cabină tractor U-650, carcasă diferențial și reductor. Stare perfectă. Tel. 212082. (780155)

■ Vînd Dacia 1310 TX, an fabricație 1989, înmatriculată, proveniență Ungaria, stare excepțională, preț 5,2 milioane lei, negociabil, culoare Alb 13. Telefon 120910, 124927. (780161)

■ Vînd Dacia 1310 TX break, 30 mii km,1990, bleu 616, carte de indentitate, preț negociabil. Telefon 117403.

■ Vînd Dacia 1300, an fabricație 1976, cu piese de schimb, preț foarte convenabil. Telefon 153820.

■ Vînd VW Scirocco 1,8 l, an fabricație 1986, 4100 dolari, negociabil. Telefon 210770.

■ Vînd Dacia 1310, Ungaria, 1987, motor nou, vopsită. Vizibilă șos. Arcu 67, bl. 13-B, cu nr. 4-IS-3269, culoare crem. Telefon 210578.

■ Vînd ARO 244 D, motor Brașov, 1986, 4500 DM și VW Passat 1600, 3700 DM, ambele înmatriculate, prețuri negociabile. Telefon 117394.

■ Vînd 2 Dacii 1310 TLX, aduse recent în țară, fabricație 1987 și 1988, funcționare și aspect ireproșabile, preț 4 milioane lei, negociabil. Relații la telefon 125164.

■ Vînd Dacia 1300, an 1980, necesită vopsirea caroseriei, schimbat cauciucuri, preț negociabil - 2,5 milioane lei. Telefon 144741.

■ Vînd ARO 10, nou, 1400 km rulați, preț negociabil - 3800 dolari sau echivalent în lei. Relații la telefon 159134.

■ Vînd 3 Dacii 1310, două TLX și una TX, fabricație 1988 și 1990, aspect și funcționare ireproșabile. Relații la Service Dancu și la telefon 127070, zilnic.

■ Vînd Dacia 1310 break, an fabricație 1988 și Dacia 1310 TX, an fabricație 1989, import Ungaria, la prețuri negociabile. Telefon 171988, după ora 9,00.

■ Vînd urgent Dacia 1310, break, fabricație 1987, import Ungaria. Telefon 139585.

■ Vînd Dacia din 1988, Ungaria, stare tehnică foarte bună, preț avantajos. Relații la telefon 119777 sau 132050.

■ Vînd Dacia 1310 TX, an fabricație 1982, preț fix 2 milioane lei și Dacia 1310 TX, an fabricație 1984, preț fix 2,5 milioane lei. Telefon 120516.

■ Vînd Dacia break 1310 TX, 1987, stare impecabilă. Telefon 211467.

■ Vînd Dacia 1310 TX, Ungaria, an fabricație 1987, stare foarte bună. Telefon 120719.

■ Vînd Dacia 1310, an fabricație 1982, neînmatriculabilă și certificat Dacia 1310, an fabricație 1992. Relații la telefon 170550.

■ Vînd Dacia 1310, fabricație 1986, stare excepțională, preț negociabil. Telefon 115003, între orele 9,00-18,00.

■ Vînd urgent, extrem de avantajos, Dacia 1310 break, an fabricație 1986, înmatriculată. Telefon 175584, 177174.

■ Vînd urgent Dacia 1310, fabricație 1991, 5 trepte viteze, motor 1410, preț informativ 4,7 milioane lei. Telefon 152093.

■ Vînd Oltcit 11 RM, fabricație, decembrie 1990, și remorcă, 250 kg, preț avantajos. Telefon 143921 sau 127281.

■ Vînd urgent Dacia 1310, an fabricație 1987, 5 trepte viteze, culoare alb 13, carte de identitate, revizie tehnică 96, dotată cu RC autorevers, boxe, huse, alarmă antifurt, portbagaj, halogen, toate noi, stare tehnică foarte bună, preț 4,7 milioane lei, negociabil. Telefon 163109, sau la Bingo Select.

■ Vînd Dacia 1310 TX, Ungaria, 1989, 49 mii km, stare ireproșabilă, preț negociabil 5,1 milioane lei. Relații la telefon 167996.

■ Vînd Dacia 1310 TX, an fabricație 1986, înmatriculată recent, adusă din Germania. Telefon 170011.

■ Vînd ARO 244 D, motor Brașov, urgent. Adresa: str. Arh. Berindei, fostă Muncii nr. 38, la casă, cartier Galata.

■ Vînd Dacia 1300, an fabricație 1980, cu baterie și motor nou, 5 cauciucuri noi, recent antifonată și vopsită metalizat, preț 2,7 mil. lei, negociabil. Telefon 127914.

■ Vînd Dacia 1310, motor 1400, culoare alb 13, producție feb. 1994, 9000 km, radiator mare, cauciucuri străine, baterie străină, capitonată și aripă dreapta față, plăcuțe frînă spate-față, carburator, delcou și rulmenți presiune pentru Oltcit. Telefon 211365.

■ Vînd Dacia 1310, stare și întreținere foarte bune, cu revizia făcută și număr schimbat. Telefon 153903.

■ Vînd Renault 25, neînmatriculabil an fabricație 1985, în stare bună. Telefon 035/15648, Bîrlad.

■ Vînd Opel Record 20 E, înmatriculat; sau certificat și piese. Telefon 25, com. Dumești-Iași, Deleanu Daniela.

■ Vînd Fiat Fiorino, 1989, 10 milioane lei, VW Passat neînmatriculabil, piese VW Passat. Telefon 137743.

■ Vînd auto străine, ani fabricație 1989-1993, direct din Germania. Telefon 137743.

■ Vînd Audi 100, an fabricație 1977, cap. cil. 1577 cmc, automatic, înmatriculat; sau schimb cu garsonieră. Telefon 157168.

■ Vînd Opel Kadett 1,3, fabricație 1982, cu motor nou, 1992, stare ireproșabilă, adus în țară 1994, vama achitată. Telefon 165660; 131857.

■ Vînd Audi 80, 4 portiere, cauciucuri noi, stare foarte bună, înmatriculat, carte tehnică, verificare 1996. Telefon 174616.

■ Vînd autoturism Zaz, 40 CP, perfectă stare de funcționare, carte identitate, înmatriculat. Telefon 121321.

■ Vînd VW Passat, 1981, 80 km, 1600 cmc, benzină, 4 uși, gri metalizat, original, vama neplătită, neînmatriculat, preț neg. 1500 dolari. Telefon 144741.

■ Vînd Austin 1,3 LS, cap. cil. 1200 cmc, consum 5l benzină/100km, fabricație 1986, înmatriculat cu numere noi și carte de identitate, impecabil, preț 2,8 mil. lei. Telefon 121193.

■ Vînd Mercedes 300 diesel, recent adus în țară, cutie de viteze normală, funcționare ireproșabilă. Telefon 121193.

■ Vînd VW Jetta, cap. cil. 1300 cmc, 4 portiere, culoare albă, recent adus în țară, avantajos. Telefon 121193.

■ Vînd Opel Ascona C, fără acte, stare perfectă, model deosebit, 2,8 mil, lei, neînmatriculabil; sau schimb cu autoturism înmatriculat (cu mici defecțiuni). Telefon 221783.

■ Vînd urgent Renault 30, 3-IS, 1600 cmc, servoaccelerație, frînă, direcție, închidere geamuri, trapă, electrice, check, control, altele, 3,8 mil. lei. Telefon 176742.

■ Vînd Mercedes 240, verificare tehnică înscrisă, cîrlig remorcare, funcționabilă, preț negociabil și avantajos. Telefon 167524.

■ Vînd VW Golf, înmatriculat cu 12-IS, consum 6l/100 km, stare perfectă de funcționare, preț 1100 DM, fix și motor 1100 cmc, preț 1500 mii lei. Telefon 135975.

■ Vînd Citroen Visa 17 diesel, din 1986, 110 mii km și cumpăr acte pentru aceeași marcă. Telefon 123932.

■ Vînd Mercedes Cobra 230, benzină, stare ireproșabilă, convenabil, adus recent. Telefon 116475.

ELECTRONICE

■ Vînd combină AKAIWA. Tel. 128356. (780114)

■ Vînd televizor alb-negru "Style", preț informativ 130.000 lei și televizor alb-negru "Electronica", 185.000 lei, negociabil. Telefon 176636, după ora 16,00. (780151)

■ Vînd videorecorder Panasonic NJ 35 EE (profesional), preț 400$ sau lei, negociabil. Telefon 120910, 124927. (780162)

■ Vînd calculator 286, 10 MHz, 50 MB HDD, monitor mono, mouse, 500.000 lei. Telefon 125726. (780159)

■ Vînd tv alb-negru "Diamant 210" în stare bună. Preț informativ - 130.000 lei, negociabil. Tel. 221687. (5766)

■ Vînd tv color "Grunding" și "Blaupunct" cu telecomandă. Tel. 174854. (780210)

■ Vînd tv color ITT și "Blaupunct" cu telecomandă. Tel. 136520. (780209)

■ Vînd tv color "Philips", "Blaupunct", ITT, cu telecomandă. Tel. 173757. (780207)

CASE - TERENURI

Vînd casă cu teren (400 mp) str. Păcurari nr. 138B.

Telefon 041/751952, după ora 12,00.

URGENT!
Vînd apartament 4 camere, 70 mp, bloc 4 nivele, et. 3, faianță, gresie, telecablu, telefon, fototapet nou.
Foarte convenabil.
Tel. 153386.

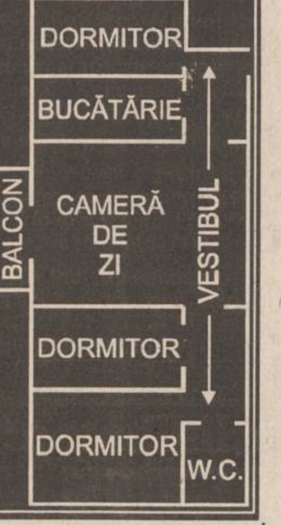

Ultracentral, urgent, proprietate; parter amenajat, se pretează pentru magazin, sediu firmă, en gross, locuință, demisol cu 5 incinte și beci; mansardă și pod pentru en gross. Se vinde separat sau combinat, convenabil. Tel. 168973.

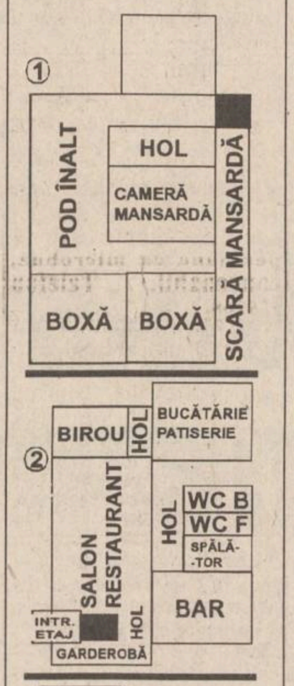

■ Vînd apartament 3 camere, confort I, îmbunătățit și garaj în Vaslui. Relații la telefon 035/340194, după ora 19,00.

■ Vînd casă cărămidă, 3 camere, sală, cerdac, beci. Smîrdan 63. Tel. 135793, după ora 17,00. (5678)

■ Vînd apartament 2 camere, parter, zona Gării, Iași. Tel. 112114 sau 126523. (780112)

■ Vînd apartament 2 camere, proprietate, cu îmbunătățiri, în Copou (lîngă Universitate), cu 15.000 $ sau echivalent în lei. Telefon 143066, după ora 16,00. (5684)

■ Vînd apartament 2 camere, Podu Roș, 11 milioane lei, negociabil. Telefon 122095. (386937)

■ Vînd 1200 mp, Valea Lupului. Tel. 251531, după ora 15,00. (5693)

■ Vînd casă bătrînească plus 250 mp, lumină electrică, în satul Dumbrava (Ciurea), în centru. Tel. 152851. (5694)

■ Vînd apartament 2 camere, renovat, cu îmbunătățiri (parchet, lambriuri, balcon închis, calciu, ipsoserie) dotat cu aragaz, telefon, 15 mp faianță. Preț fix - 7,5 mil. lei, Tătărași, str. Vasile Lupu bl. G3, et. 8. Tel. 149456, numai între orele 8,00-13,00. (780127)

■ Vînd apartament 2 camere, proprietate personală, Hîrlău, sau schimb cu variante Iași. Tel. 125893. (780125)

■ Vînd teren 1240 mp în Tg. Copou. Preț negociabil. Tel. 160748, după ora 16,00. (780119)

■ Vînd apartament 2 camere, confort III, în zona Tătărași - Ciurchi 127, bl. P1, sc. B, ap. 3, parter. Preț negociabil. Relații la tel. 179227. (780214)

■ Vînd teren pentru privatizare sau construcție, situat la ieșirea din oraș spre Tomești (la șosea) posibilitate gaz și curent electric. Tel. 168789. (5765)

■ Vînd (sau schimb) apartament trei camere, zona CUG, variante. Informații suplimentare la tel. 127452.

CUMPĂRĂRI

■ Cumpăr dolari 2020-2060 lei/buc., mărci 1300 lei/buc, franci francezi, lire italiene, sterline. Telefon 161489. (386791)

■ Cumpăr dolari și mărci, avantajos. Seriozitate. Telefon 148355. (5689)

■ Cumpăr mărci la prețul de 1345 lei. Telefon 177122. (5663)

■ Cumpăr ceas aur vechi în stare de funcționare. Ofer 300-350.000 lei. Telefon 231906. (780150)

■ Cumpăr teren intravilan, cu titlu de proprietate, cu acces la utilități: energie, apă, gaz, la distanță mai mare de 50 ml de liniile de înaltă tensiune, cu suprafața între 0,25 și 1 ha. Telefon 164706, după ora 19,00 și 118334, după ora 16,00. (780144)

■ Cumpăr mărci, 1330-1350 lei/buc. Telefon 177122. (5690)

■ Cumpăr delcou FORD GRANADA 6W. Relații în strada Smîrdan nr.67, fam. Suciu.

SCHIMBURI

■ Schimb apartament 3 camere, decomandat, cu 2 băi, faianță, gresie, parchet, cu apartament 2-3 camere, zonele Păcurari, Autogară, Podu de fier, Tătărași, cu diferență negociabilă. Telefon 164056. (386724)

■ Schimb apartament două camere, decomandat, (prima stație din P. Roș spre Nicolina) cu apartament două camere, decomandat, în Canta, Păcurari, Alexandru. Telefon 152153. (780142)

■ Buzău, schimb apartament 3 camere, confort I, etaj II, 2 grupuri sanitare, gaze, cu similar Iași. Telefon 121997. (780123)

■ Schimb garsonieră confort I Huși cu similar Iași. Telefon 111346, seara. (386623)

■ Schimb apartament 4 camere cu două apartamente a două camere. Telefon 111459. (5706)

■ Schimb apartament 3 camere, confort I, semidecomandat, proprietate, zona Oancea, cu apartament 2 camere, confort I, zona Tătărași, și diferență 3-4 milioane lei, sau auto. Telefon 174060.

■ Schimb apartament 3 camere, Canta, proprietate, cu apartament 2 camere și garsonieră. Telefon 145709, orele 9,00-15,00, zilnic, pentru Mioara.

■ Schimb (vînd) apartament 4 camere, proprietate, 100 mp, cu apartament 3 camere și diferență. Telefon 126854.

■ Schimb apartament 2 camere, decomandat, parter, bloc cărămidă, Cantamir, pentru apartament 2-3 camere, parter, numai la strada principală, Autogară, P. Roș, diferență apreciabilă. Telefon 167180.

■ Schimb mașină Opel Ascona, fabricație 1986, pentru apartament cu o cameră. Telefon 270034.

■ Schimb apartament 4 camere, Tătărași, 3 balcoane, 2 băi, et. 2, cu 2 apartamente a două camere, zonele Tătărași, T. Vladimirescu, Tg. Cucu, Păcurari. Telefon 176646.

■ Schimb căsuță 3 camere, beci, fîntînă, curte 300 m, nefinisată, tablă aluminiu, zona Motel, cu apartament 3 camere, Tătărași, T. Vladimirescu, Tg. Cucu, plus auto, vechime maxim 2 ani (Dacia). Telefon 141917, orele 9,00-18,00.

■ Schimb apartament 2 camere, proprietate, pentru 2 garsoniere, indiferent de zonă. Telefon 153702, zilnic.

■ Schimb casă cu trei camere și teren 2000 mp, în sat Ciurea, comuna Ciurea, cu mașină și diferență. Telefon 221268.

■ Schimb casă modestă, T. Vladimirescu, 2 camere și teren 230 mp, pentru apartament 2 camere, et.1-3, P. Roș, Tătărași, Păcurari.

■ Schimb (vînd) apartament 2 camere, Hala Centrală, parter, recent renovat, cu gresie, faianță și telefon, cu apartament 2 sau 3 camere, zona Copou, sau b-dul Independenței. Telefon 212120.

■ Schimb urgent apartament 4 camere, confort I, Țigarete, cu 3-2 camere, același confort, sau vînd cu 15-16 mil. negociabil. Telefon 163974.

■ Schimb (vînd cu 6 milioane neg.) apartament o cameră, șos. Nicolina, et. 4, a doua stație de tramvai de la P. Roș. Telefon 171392.

■ Schimb casă bătrînească, situată la periferie în Iași, cu teren la șoseaua Gara Nicolina, Avicola Uricani, Lețcani. Telefon 146023.

■ Schimb apartament 2 camere, confort I, 2 balcoane, boxă subsol, telefon, et. 4, Autogară, cu apartament 2 camere, conf. I, zona Tg. Cucu, P. de Fier, Pădurii, eventual ofer și diferență. Telefon 149208.

■ Schimb apartament 3 camere, conf. I, proprietate, et. 3, cu apartament 2 camere și diferență. Telefon 162332.

■ Schimb apartament 2 camere, cartier Tătărași, str. Ciric, confort II, et.1, parchet, telecablu, telefon, cu garsonieră și diferență neg. Eventual vînd. Telefon 175607.

■ Ofer garsonieră lîngă Gara Internațională și diferență sau cumpăr garsonieră, confort I, zona Peco Dacia, Țigarete, Păcurari. Telefon 111426.

■ Schimb garsonieră, confort III, lîngă UMF, cu autoturism Dacia, stare perfectă. Telefon 130144.

■ Schimb apartament 2 camere, proprietate, str. Mușatini 5, cu 2 garsoniere sau o garsonieră plus diferență. Telefon 131831.

■ Schimb garsonieră Timișoara, centru, conf. I, et. 3, cu garsonieră Iași, zonele Păcurari, Autogară. Telefon 161309.

■ Schimb apartament 2 camere, conf. I, cu garsonieră conf. I, zonele Tătărași, Oancea, P. Roș, Cantemir, Talcioc, Păcurari, Doi Băieți. Telefon 172747.

■ Schimb apartament 2 camere, conf. I, din cărămidă, foarte călduros, parchet, faianță baie, balcon închis, bine întreținut, et. 3, bloc cu 4 nivele, cu apartament 3 camere, decomandat, cu Dacia din '86, în perfectă stare de funcționare, zona P. Roș, Nicolina II, plus diferență.

■ Schimb apartament 3 camere, conf. I, capăt CUG, et. 4, cu apartament 2 camere, conf. I, indiferent de zonă. Telefon 221537.

■ Schimb 2 corpuri de casă, avînd 1200 mp teren cultură, vie, pomi, cu două apartamente: unul cu 3 camere și unul cu două camere, et.1 și diferență de bani, negociabil. Solicit zonele C. Negri Silvestru, cu fața spre sud. Telefon 117187.

■ Schimb apartament 2 camere, decomandat, parter, Cantemir, cu apartament 2 camere, numai la parter, la strada principală, cu vad, ofer diferență 2-3 milioane lei. Telefon 167180.

■ Schimb apartament 3 camere, confort I, zona P. Roș, cu apartament 2 camere, cu telefon plus diferență. Relații la telefon 136363.

■ Schimb garsonieră confort I, parter, Tg. Neamț, pentru spațiu în Iași, cartier Tătărași. Telefon 177477.

DECESE

■ Cu adîncă durere în suflet soțul, copiii, nepoții anunță încetarea din viață, la 64 de ani a celei care a fost EMILIA LUNGU. Înmormîntarea va avea loc sîmbătă, 10 decembrie 1994, ora 12,00 în satul Cîrniceni. Dumnezeu să o odihnească în pace! (5708)

■ Cei zece copii, nurorile, ginerele și nepoții cu profund regret anunță stingerea din viață după o grea suferință a celei care a fost cea mai bună mamă, soacră și bunică, LUNGU EMILIA. Înhumarea va avea loc în ziua de sîmbătă, 10 decembrie 1994, ora 10,00, la cimitirul din satul Cîrniceni, comuna Țigănași, județul Iași. Nu te vom uita niciodată! (5763)

■ Familiile Manea Ilie, Cornel și Constantin, împreună cu familia Păduraru Ioan anunță cu durere încetarea din viață a celei care a fost o bună soră și cumnată IFTIMIE NINA din Prisecani. Nu te vom uita niciodată. (780215)

EXPOZIȚIE
CU VÎNZARE
CEASURI & CURELE ELVEȚIENE
LA MAGAZINUL VOGUE

FRESCO
MADE IN ITALY

Reprezentanța
FRESCO
Iași
Str. Aleea Rozelor nr. 8
sc. B, et. II, ap. 12,
telefon/fax 132607

vă oferă din stoc sau la comandă:
- VITRINE FRIGORIFICE ORIZONTALE
- CUPTOARE PIZZA
- DOZATOARE PENTRU SUCURI ȘI BERE

Incredibil, dar adevărat!
S.C. ARIO S.R.L.
Str. Pacurari nr. 142, telefon 163928
vă oferă la cele mai mici prețuri
■ confecții din blană naturală pentru femei și bărbați, produse la FAVIOR ORĂȘTIE - 120.000-533.000 lei
■ căciuli din blană naturală pentru copii, femei și bărbați - 8.100 - 30.000 lei
■ încălțăminte pentru bărbați, femei, copii
În magazinul nostru se pot festona covoare!
Program: luni 10-20; marți-vineri 8-20; sîmbătă 8-14.

S. C. **GON** S. R. L. IAȘI
angajează prin concurs
MANAGER
Condiții:
- vîrsta 30 - 40 ani
- spirit întreprinzător
- studii superioare

Relații suplimentare la tel. **251712** sau la sediul societății, str. Moara de Foc, nr. 35 (etaj 5).

FIMEX
O ALEGERE INSPIRATĂ
Distribuitor autorizat
RTC
- hîrtie imprimantă (1,2,3 exemplare) format A4, A3
- hîrtie offset pentru tipografie
- role hîrtie pentru:
  - case de marcat
  - calculator de birou
- role hîrtie pentru fax și telex

Str. Cuza Vodă nr. 10. Telefon/fax 211333.

SC DIVAS IMPEX SRL
Str. G. Ureche nr. 3, bl. W. Mărăcineanu-parter
(în spatele tribunalului). Tel. 117830, 115923.
Program: 9,00-17,00, sîmbătă 9,00-12,00.
vinde televizoare en gros, en detail, cu plata în rate
- Goldstar • NEI • NEI (bifonic) • Olympus • First Austria • Grundig • Megavision • Audisonic • Sharp • Toshiba • TelefunKen • Akai

OJT TRIBUNAL Str. G. Ureche Reprez. Electronica DIVAS IMPEX Bl. W. Mărăcineanu Str. Sf. Lazăr (fosta 7 Noiembrie)

Cu adevărat, cele mai mici prețuri din Iași!

PREMS
PREM BRASOV
PRIN MAGAZINUL
DE PIESE AUTO
Str. Sf. Lazăr 76
Tel. **119353**
VĂ OFERĂ
■ **Arbori cotiți** DACIA 1300, 1410, ARO D-127, SAVIEM ■ **Cuzineți** ■ **Pivoți** ■ **Bielete direcție** ■ **Bielete antiruliu** ■ **Ax cu came pt. OLTCIT** ■ **Seturi motor** DACIA 1300, 1410, ARO D-127 ■ **anvelope** 155 x 13 Good year

Program: luni - vineri - 8⁰⁰-19⁰⁰
sîmbătă - duminică - 8⁰⁰-14⁰⁰.

SC **E.M.I.** SRL
Vă pune la dispoziție
o gamă variată de:
- BOILERE
- MAȘINI DE CUSUT
- ASPIRATOARE
- FRIGIDERE
- CONGELATOARE
- TV COLOR
- LĂZI FRIGORIFICE
- ARAGAZE
- CONFECȚII, TRICOTAJE, ÎNCĂLȚĂMINTE

Program: zilnic 8.00 - 20.00, sîmbătă, 8.00 - 16.00
Bd. Independenței 19, bl. B 1-5, parter, tel./fax: 117530

CONDOLEANȚE

Familia Grădinariu refuză să creadă că prietenul lor **DAN VORONIUC** nu mai este printre cei vii. Întregii familii sincere condoleanțe.

Familia Anca și Lucian Indrei transmitsincere condoleante doamnei doctor Otilia Voroniuc pentru neașteptata pierdere suferită.

Colegii de la Catedra de Igienă a U.M.F. Iași transmit sincere condoleante doamnei doctor Otilia Voroniuc pentru pierderea ireparabilă și neașteptată a soțului.

Foștii colegi din cadrul Biroului Proiectare și Atelierului Prototipuri ale SC "Moldomobila" SA, profund îndurerați de trecerea în neființă a celui care a fost un minunat coleg și prieten, arhitect **DAN VORONIUC**, îi aduc un ultim și pios omagiu. Sîntem alături de familia îndoliată către care se îndreaptă întreaga noastră compasiune!

În aceste momente de cumpănă sîntem alături de tine, Iulia,și de mama ta. Doamna Dorneanu și prietenii din clasa a VIII-a A, liceul "Mihai Eminescu".

Colectivul catedrei Clinicii I de la Facultatea de Medicină Veterinară Iași este alături de familia prof.dr. Liviu Runceanu și transmite sincere condoleanțe pentru pierderea suferită.

Copiii, nora, ginerii și nepoții regretă dispariția celei care a fost o bună mamă, soacră și bunică, **MARIA ATANASĂ** Înmormîntarea va avea loc vineri, 9 decembrie la cimitirul "Sf. Petru și Pavel". Dumnezeu s-o ierte.

■ **Colectivul Catedrei de Chimie Organică a Facultății de Chimie transmite condoleanțe doamnei Ursu Elena Alexandra pentru pierderea suferită, fiind alături de ea în aceste momente grele. (780149)**

■ **Colectivul de la Facultatea de Zootehnie sînt alături de prof. dr. Runceanu Liviu la marea durere a pierderii scumpei sale mame și transmit sincere condoleanțe familiei îndoliate. (780213)**

■ **Colectivul Atelierului mecanic de la S.C. ALFINCOOL S.A. transmite sincere condoleanțe domnului maistru Sonohat Cozma și familiei îndoliate pentru pierderea suferită prin decesul unui bun tată, socru și bunic, NECULAI UNTU. (5707)**

■ **Membrii Partidului Democrat Iași au luat cunoștință cu adîncă durere de dispariția celui care a fost EMIL COJOCARU, deputat, vicepreședintele executiv al Partidului Democrat. Prin dispariția lui EMIL COJOCARU, Partidul Democrat înregistrează o grea și copleșitoare pierdere. În EMIL COJOCARU, membrii Partidului Democrat Iași și simpatizanții partidului vor avea, prin forța memoriei, un model de seriozitate, ambiție, corectitudine, de echilibru, profesionalism, spirit de echipă, de intransigență, dîrzenie și consecvență politică, de cultură, probitate morală și credință întru democrație. Toată viața și-a dăruit-o muncii, căutînd cu febrilitate mijloace de autoperfecționare permanentă, crezînd în ceea ce face, insuflînd celor din jur adevărul, dreptatea și corectitudinea. Membrii Partidului Democrat Iași îi vor păstra veșnic în inima lor un loc de lumină, dragoste și vie amintire pentru sufletul său nobil și de neînlocuit. Ne plecăm fruntea cu pioșenie în fața vieții sale de o moralitate exemplară. Consiliul de Coordonare al Partidului Democrat Iași**

■ **Tinerii Partidului Democrat Iași, cutremurați de dispariția fulgerătoate a d-lui deputat EMIL COJOCARU, vicepreședinte executiv al Partidului Democrat, OM de imensă noblețe sufletească, cu inima tînără, mereu alături de noi, dispus oricînd la o vorbă bună, scursă din cugetul drept al unui om vertical, își exprimă convingerea că toată strădania actuală, profesionalismul și tenacitatea pe care le-a pus în slujba unui ideal vor dăinui. Preluăm azi acest nobil ideal de la cel ce acum este o amintire. A murit un stejar, dar va dăinui prin miile de mlădițe ce-i urmează crezul. Dumnezeu să-l odihnească în pace și liniște, departe de zbuciumul acestei societății neatente.**

Secțiunea de tineret a Partidului Democrat Iași.

■ **Colegii din catedra de Energetică sînt alături de Lungu Constantin la marea durere pricinuită de trecerea în neființă a mamei sale. Sincere condoleanțe. (5709)**

■ **Prof. dr. ing. Baraboi Adrian este alături de dl. Constantin Lungu la durerea pricinuită de pierderea mamei sale și îi transmite sincere condoleanțe. (5710)**

■ **Personalul din conducere și TESA din cadrul S.C. MOLDOMOBILA S.A. Iași transmite condoleanțe familiei Otilia și Iulia Voroniuc pentru decesul neașteptat al celui care a fost și va rămîne un om de o aleasă noblețe sufletească, arhitect DAN VORONIUC. (780203)**

■ **Colectivul catedrei de Știința Materialelor de la Universitatea Tehnică "Gh. Asachi" este profund afectat de durerea colegului, prof. Roman Costel, care și-a pierdut ființa iubită - mama - și-i transmite sincere condoleanțe. (5762)**

■ **Familia Ghircolaș Victor regretă din suflet moartea fulgerătoare a prietenului VORONIUC DAN și este alături de familia îndurerată. (780202)**

Agenți comerciali!

Aveți cele necesare decorării și înfrumusețării vitrinelor și spațiilor interioare, pentru
LUNA CADOURILOR și SĂRBĂTORILE DE IARNĂ?

Magazinele DECORA și DUET

(str. I.C. Brătianu 36,
între cofetăria Opera și restaurantul Cina și, respectiv,
b-dul Ștefan cel Mare și Sfînt, bl. B2, parter,
vis-à-vis de magazinul CENTRAL).
au pregătite pentru d-voastră tot ce v-ați putea dori:

- **minunate jucării de iarnă**
- **MOȘI CRĂCIUN muzicali**
- **instalații de pom muzicale**
- **globuri, steluțe, ornamente**
- **brăduți și plante decorative de sezon**

Sunați acum și designerii noștri se vor deplasa la sediul d-voastră pentru a realiza cele mai frumoase decorațiuni de sezon.

S.C. A&D NERIO S.R.L.

Telefon 032/147165.
Program zilnic 8,oo-20,oo, duminică 10,oo-14,oo

1. **Sven Otto Littorin** -
SUEDIA - CREȘTEREA ȘI DECLINUL STATULUI BUNĂSTĂRII SOCIALE

2. **Alina Mungiu** -
ROMÂNIA - MOD DE FOLOSIRE

3. **Ilie Șerbănescu** -
JUMĂTĂȚILE DE MĂSURĂ DUBLEAZĂ COSTURILE SOCIALE

Aceste cărți le puteți cumpăra de la biroul de "Mică publicitate" al cotidianului MONITORUL, la parterul magazinului MATERNA.

COMEMORĂRI

■ **Familia avocat Chirica Vasile anunță cu aceeași nemărginită durere împlinirea, la 9 decembrie 1994, a unui an de la încetarea din viață a celei mai bune și devotate soție, mamă, bunică și străbunică, CHIRICA MĂNDIȚA (Dițișor). Imaginea ei luminoasă o vom păstra mereu în inimile noastre. Dumnezeu s-o odihnească în pace. (5701)**

MULȚUMIRI

■ **Diagnosticarea și tratarea "Penfigusului exfoliant" și fără o zi spitalizare nu este o treabă ușoară. Meritele și felicitările se cuvin doctorului Vasilca Adrian, cabinetul "Medisan", cu atît mai mult cu cît a depășit în profesionalism, prin vindecarea lui, pe alți trei doctori și doi medici profesori la care m-am tratat anterior. Mii de mulțumiri, d-le doctor Vasilca. Ciubotaru A. și familia. (78204)**

OFERTE SERVICII

Profitați de experiența unui
MENTOR
program expert de contabilitate.
Cere doar actele primare întocmind peste 40 de liste.
TH INVEST.
Telefon 163155

Cabinet medical BIOMAG
Cabinetul acordă consultații de medicină generală, tratamente injectabile, infiltrații, terapie bioenergetică, terapia relaxării antistress.
Reații la tel. 157978
"OMUL MAGNETIC"

M.V.D.
FIRMĂ SPECIALIZATĂ ÎN CONSULTING
ASIGURĂ
■ constituirea S.C. cu capital românesc și mixt (SRL, SNC, SA) în regim de urgență; înregistrarea la Administrația Financiară, cod fiscal; ■ obținerea avizului de funcționare de la Primăria Iași; ■ constituire (înregistrare) filiale; ■ acte adiționale, mențiuni (lărgirea obiectului de activitate, asocieri, retrageri, cesiuni, majorări capital, puncte de lucru, radieri, dizolvări societăți).
Hotel "UNIREA", camera 107. Telefon **212299**, orele 10,00-20,00.

SERVICII MEDICALE MOBILE
(asistență medicală de urgență, la domiciliu)
Sunați la telefon
113130/569,
zilnic, între orele
7,00-23,00.
"CORPO-SAN" vă ajută!

Cabinet de planificare familială S.E.C.S.
Cabinetul acordă consultații de planificare familială și contracepție, consultații ginecologice, endocrinologie, dermatologie și sexologie. Cabinetul dispune de o largă gamă de mijloace contraceptive: contracepție hormonală (Microginon, Marvelon, Triquilar, Exluton), sterilete Cooper T 380, diafragme 70 și 90, ovule spermicide produse în S.U.A., prezervative EUROPA, spermicid gel Gynol, contracepția "de urgență".
Relații la tel./fax 146613, sau la sediul cabinetului din str. Oastei nr. 2, clădirea Dispensarului Medical Copou.
Program: luni-vineri 8,00-12,00 și 15,00-19,00, sîmbătă 9,00-14,00.

■ **PROFAMILIA, orice analiză de laborator. Tel. 230431.**

■ **S.C. INTERMARKET S.R.L., prin magazinul KODAK, execută filmări video și orice servicii foto. Telefon 114210.**

■ **Doriți un transport marfă ieftin cu Dacia-camionetă, carosată? Nu ezitați o programare prealabilă la 145259, orele 9,00-17,00; 114133, orele 17,00-20,00. (386349)**

■ **Contabilă cu mare experiență, 20 de ani vechime, țin evidență contabilă, noul sistem de contabilitate (inclusiv TVA). Relații la telefoanele 155102 și 139010, între orele 12,00-22,00.**

■ Studentă, an terminal, meditez matematică orice nivel și franceză pentru începători. Telefon 172817. (386922)

■ **Tehnoredactare computerizată, preț avantajos. Telefon 146477. (386978)**

■ Inginer repar televizoare color și AN. Trageri în bandă. Telefon 128356. (780115)

■ Inginer electronist repar orice tip de TV, alb negru sau color, și urgențe. Telefon 150185. (780121)

■ Rașchetez parchet cu mașină specială. Telefon 130937 sau 230671. (5698)

■ **Tehnoredactare cpomputerizată, tipărire laser sau 24 de ace, hîrtie sau film, prețuri mici. Telefon 125726. (780160)**

■ **Profesor cu mare experiență meditez română, orice nivel, foarte avantajos. Telefon 137282. (780212)**

■ **Excepțional! Filmări video profesionale, 23 mii lei/oră. Posibilități de deplasare cu mașina. Relații la magazinul LED FORCE. Telefon 211392, orele 10,00-20,00.**

■ **Ocazie rară. Transport marfă 1 t, 150-190 lei/km. Telefon 211392.**

■ **Executăm lucrări de DACTILOGRAFIE, preț minim. Telefon 172240 sau 148426.**

■ **S.C. 6M repară frigidere de orice tip, la domiciliu. Asigurăm garanție și calitate. Telefon 251006 și 147177.**

■ **Transport 1,5 sau 2 t sau 5 mc marfă sau 12 persoane cu microbuz, convenabil. Telefon 179368.**

■ **Executăm confecții metalice diverse, seriozitate, preț avantajos. Telefon 174143.**

■ **Transport marfă cu camion IFA 5t, acoperit cu prelată, numai interurban. Telefon 110838.**

■ **Executăm chei de contact și de portiere, pentru auto străine și românești. Telefon 112289 și 250235.**

■ **Transport 4,5 t, camion acoperit, 295 lei/km, cu TVA. Telefon 250235.**

■ **Depozităm marfă, pentru timp limitat, pentru societăți comerciale. Telefon 250235.**

■ **Filmări video de înaltă performanță, S-VHS, efecte speciale, montaj, coloană sonoră, numai pentru cunoscători și profesioniști. Telefon 142528.**

■ **Filmări video, fotografii pe Kodak, impecabile. Telefon 153735.**

■ **Proiectare, execuție conctrucții provizorii, modulate, chioșcuri, rafturi, amenajări interioare, reclame, înființare, dizolvare SRL, acte adiționale, documentații PSI, avize Sanepid, Primărie. Comision 20-150 mii lei, funcție de complexitatea serviciului; intermedieri, comisionări la domiciliul clientului. Telefon 175437, sau hotel Ceramica, cam. 69. Tudor Vladimirescu nr. 103 A.**

■ **Contabil autorizat, cu sediul la 100 de m de Piața Chirilă, execut lucrări complete pe computer, pentru societăți comerciale. Telefon 171738.**

■ **Doriți transport marfă ieftin cu Dacia, camionetă carosată? Nu ezitați o programere prealabilă la telefon 145259, orele 9,00-17,00; 114133, orele 17,00-20,00.**

OPTICA 34 PĂCURARI

CONSULTAȚII OFTALMOLOGICE CU MEDIC LA COMBINA OFTALMOLOGICĂ
Unitatea fiind privatizată,
găsiți orice fel de lentile sferice, cilindrice sau pentru operații de cataractă, cu posibilitate de comandă pentru lentile speciale.
Rame la toate prețurile, import și indigene.
ATENȚIE!
Sînt două unități Optica alăturate.
Numai **Optica 34** vă poate oferi aceste servicii.
Vă așteptăm zilnic, între orele 8,00-13,00, 15,00-18,00
sîmbătă 10,00-12,00
Relații și programări consultații la tel.: 164062

■ **Transport marfă cu microbuz VW Transporter, max. 1t și cu Mercedes, max. 2 t. Telefon 114676.**

■ **Instalator, îmi ofer sercviciile, montez set Olivia, Melania. Am baterii cu duș flexibil, inox. Telefon 152794.**

■ **Efectuez transport de persoane cu autoturism străin. Telefon 125880.**

■ **Transport marfă (max. 1t) cu Ford Tranzit. Decontare legală. Telefon 117727 și 137281.**

■ **Transport persoane și marfă cu Dacia, pe orice distanță, preț negociabil. Asigur confort și siguranță. Telefon 120910.**

■ **Servicii reprezentanță firme. Telefon/fax 032/173147.**

■ **Contabilă, cu vechime, experiență și atestat în noua contabilitate, țin evidență contabilă completă. Telefon 153609.**

■ **Transport persoane (marfă) cu Dacia 1310, preț 120 lei/km. Telefon 117374.**

■ **Transport marfă cu dubă 1t, preț 150 lei/km. Telefon 117374.**

■ **Efectuez lucru de mînă: croșetat, cusătură artizanat etc. Telefon 176733, orele 14,00-21,00.**

■ **Transport marfă și persoane, pe orice distanță, cu Aro 10, cu sau fără remorcă, foarte ieftin. Telefon 179818.**

■ **Zugravi serioși executăm de urgență zugrăveli simple, calciu, reparații, vopsitorie. Telefon 161851.**

■ **Repar frigidere la domiciliul clientului. Garantez un an. Telefon 117814; 111242.**

■ **Ingineri specialiști, executăm reparații aparatură electronică (tv, video, radiocasetofoane), la domiciliul clientului. Asigurăm garanție. Telefon 162633.**

■ **Transport marfă (2t) cu dubă închisă, 200 lei/km și 6000 lei/h staționare. Telefon 157317.**

■ **Montez telecomenzi, cu 55 programe, pentru televizor color, selectoare superbandă, sunet bistandard. Telefon 134704.**

■ **Ingineri efectuăm reparații tv color, AN, adaptări norme sunet. Telefon 128796.**

■ **Transport marfă, orice distanță, cu microbuz (1,2 t) marca Ford, sau îmi ofer serviciile unei firme serioase. Telefon 166535.**

■ **Sudor autorizat execut orice fel de confecții metalice, cu și fără materialul clientului. Telefon 173498.**

■ **Transport marfă cu autocamion de 7,5 t, basculant, carosabil pe orice distanță, la preț foarte avantajos. Telefon 114367.**

■ **Reprezentanță oferim service (reparații) tv color, bandă sunet. Garanție. Dispecerat: telefon 155126, 162333.**

■ **Specialiști depanăm tv AN și color, la domiciliu. Seriozitate. Telefon 158379.**

■ **Tehnoredactare lucrări de diplomă, proiecte, grafice pe calculator. Telefon 129477.**

■ **Rebobinez difuzoare de orice putere (ofer garanție), reparații electronice, mecanică fină. Telefon 136572.**

■ **Inginer repar la domiciliul dvs. tv color, videocasetofoane. Modificări normă sunet tv sau video (TVR1, TVR2, EN, Tele'M) bistandard. Telefon 175950.**

■ **Depanăm la domiciliul dvs. tv color și AN. Trag în bandă sunet EN, TVR1 și TVR2, pentru tv și videocasetofoane. Telefon 171100.**

■ **Arhitect autorizat execut proiecte complexe pentru orice tip de construcții. Obțin autorizații pe construcție. Telefon 132993.**

LOCURI DE MUNCĂ

■ **S.C. Inter Electric S.A. angajează șoferi. Relații la telefon 112004, 112366.**

Grupul de pompieri al județului Iași angajează
prin concurs conform legii, referent III-I
economist
în următoarele condiții: • studii superioare de specialitate, profil finanțe - contabilitate • vechime în specialitate de minimum 5 ani • vîrsta maximă 40 ani • domiciliul stabil în mun. Iași • fără antecedente penale • apt din punct de vedere medical și psihologic • cunoștințe în utilizarea tehnicii de calcul • cererile se depun la sediul unității pînă cel tîrziu la data de
19.12.1994.
Bibliografia și tematica pentru concurs, precum și relații suplimentare se pot obține la sediul unității, compartiment personal, **str. Lascăr Catargi nr. 59,** telefon **141212,**

SC BURSA MOLDOVEI SA
angajează
șofer profesionist,
categoria B.

Relații la sediul firmei, Calea Chișinăului nr. 17, sau la tel. 127118.

FELICITĂRI

■ **Să poți urca cînd alții te coboară/Să poți zîmbi cînd alții te doboară/Să poți să rîzi cînd inima ta plînge/Să fie cald chiar dacă afară ninge. Aceasta este arta de a învinge. "La mulți ani" pentru Ungureanu Nicoleta Laura, cu ocazia zilei de naștere îți urează Petrică. (5682)**

■ **Sănătate, fericire și împliniri pentru Mihaela Froi, cu ocazia zilei de naștere. La mulți ani! Socrii. (780145)**

PIERDERI

■ Pierdut carnet și legitimație student pe numele Țibucaru Mihai. Le declar nule. (5711)

■ Pierdut decizie de pensie pe numele Vieriu Ioan. O declar nulă. (780206)

LICITAȚII

SC AGMUS SA Iași
anunță scoaterea la licitație
a următoarelor utilaje:
■ autoturism DACIA 1310 ■ autoturism de teren ARO 244. ■ autoutilitară TV 14 D ■ autoutilitară ARO 243. ■ remorcă auto basculantă 2 REB 5 A. ■ motostivuitor BALKANCAR ■ electrocar E.P. 006 BALKANCAR. ■ mașină de ascuțit ■ motor D-127 ■ motor D-115. Licitația va avea loc pe data de 16.12.1994, la sediul firmei din **str. Calea Chișinăului nr. 32**, **la ora 12,00.**

■ **S.C. MOLDOFOREST S.A. Iași vinde prin licitație publică deschisă: mașină de facturat FC-15; mașină de facturat FC-30. Licitația va avea loc în ziua de 20 decembrie 1994, la sediul societății din strada Gh. Asachi nr. 2. Telefon 142990, int. 19. (780205)**

DIVERSE

Datorită unui accident regretabil, colecția cotidianului MONITORUL a fost descompletată. Rugăm pe toți cei care ne pot sprijini la refacerea acestei colecții să se adreseze redacției. Exemplarele lipsă vor fi achiziționate contra cost, la prețuri negociabile.

Relații la telefon 172557, interior 16 sau 145610.

SC *CONFEXBROD "FREZIA"* SRL
vă oferă
■ mașini de cusut ■ frigidere ■
■ congelatoare ■ lăzi frigorifice ■
■ aragaze ■ confecții ■
■ tricotaje ■ încălțăminte ■
IAȘI, Bd. Alexandru cel Bun nr. 36, bl. H 1-2, tel. 251742
Program: 8⁰⁰-20⁰⁰ (zilnic), sîmbătă 8⁰⁰-14⁰⁰

Cea mai citită publicație în limba engleză tipărită în România publică anunțurile dvs. pentru cititorii din străinătate și pentru turiștii străini din țară. Puteți publica în **The Times of Romania** *anunțuri matrimoniale, cereri și oferte de asociere, oferte și cereri de mînă de lucru, oferte turistice, alte anunțuri.* **The Times of Romania** *se distribuie săptămînal în marile hoteluri din țară, în ambasade, în consulate, tuturor companiilor mixte din România și în 18 țări din Europa de Vest și din S.U.A., pe bază de abonament. Anunțurile dvs. se primesc zilnic, la sediul cotidianului* **MONITORUL.** *Traducerea anunțurilor în limba engleză este asigurată de serviciul de specialitate al săptămînalului* **The Times of Romania.**

Viitorul vi se pare nesigur?
Este momentul să întemeiați propria dvs. afacere. Veți afla cum, dacă expediați acest talon și adresa dvs. la:
"Idei de Afaceri" -
Fast Business, OP 54, CP 46, București. (M5)

CONSILIUL NATIONAL AL ÎNTREPRINDERILOR PRIVATE MICI ȘI MIJLOCII DIN ROMÂNIA - Filiala Iași
Vă informăm că sîntem în contact cu **CENTRO ESTERO - CAMERE COMMERCIO PIEMONTES TORINO** care, printre alte activități editează un buletin care se numește *"Richieste & Offerte DAL MONDO"* și care publică oportunități de afaceri din întreaga lume. Avînd în vedere că buletinul are un tiraj de 50.000 exemplare adresate întreprinzătorilor italieni, considerăm că aceasta este o ocazie deosebită pe care o putem folosi pentru mediatizarea oportunităților de afaceri românești. Pe toți cei interesați ca anunțurile lor să fie publicate **GRATUIT** în acest buletin îi așteptăm pentru înscrieri și alte informații la sediul nostru din str. Florilor nr. 2, sau la tel. 112026, zilnic, între orele 9,00-17,00.

■ **S.C. COMARMIS S.A. Iași (Casa Armatei) str. Copou nr. 7, tel. 032/147979, organizează Revelion 1995 la un preț deosebit de avantajos. (5480)**

■ **S.C. CRISTY S.R.L. face cunoscută creșterea adaosului comercial de la max. 30% la max. 100%, începînd cu data de 10 decembrie 1994. (780220)**

MATRIMONIALE

■ **Tehnician, cu apartament, serviciu, fără obligații, nefumător, brunet, 40/1,71/72, aspect fizic foarte plăcut, doresc cunoștință cu doamnă blondă fără obligații pînă în 35 ani, în vederea întemeierii unui cămin fericit. C.P. 715, O.P. 3 Iași. (780122)**

ULTIMA ORA

VÎNZĂRI

■ Vînd bicicletă chinezească "Mountainbike", 350 mii. preț negociabil. Strada Hlincea 27, bl. 1051, Sc.A, parter, ap.3. (CUG).

■ Vînd mașină de scris profesională, car mare, tabulatori, marca "Erika", nouă. Telefon 114696. (780178)

AUTO MOTO

■ **Vînd Skoda 127 L, an 1987, în perfectă stare de funcționare, preț negociabil. Tel. 270245. (780171)**

CASE TERENURI

■ Vînd convenabil 4.500 mp teren intravilan, comuna Ciurea. Telefon 148077.

CUMPĂRĂRI

■ Cumpăr certificate proprietate 17.000 - 18.000, negociabil, cantități mari. Tel. 158502.

ÎNCHIRIERI

■ Primesc fete în gazdă. Relații la telefon 155530, după ora 15,00. (780175)

DECESE

Familia anunță cu profundă durere moartea fulgerătoare la 40 de ani a arhitectului **DAN VORONIUC** șef de lucrări la Catedra de arhitectură a Facultății de Construcții din Iași. Înmormîntarea va avea loc sîmbătă 10 decembrie la ora 13.00, la cimitirul Eternitatea, în a cărui casă mortuară este depus. Dumnezeu să-l odihnească în pace.

Familia îndurerată anunță încetarea din viață a celui ce a fost inginer constructor căi ferate **VASILE MUNTEANU** Slujba religioasă va avea loc azi,9 decembrie, ora 11.00, la biserica "Toma Cozma", iar înhumarea la cimitirul Eternitatea. Dumnezeu să-l ierte!

CONDOLEANȚE

Colectivul Policlinicii stomatologice nr. 5 "Dacia" transmite sincere condoleanțe familiei dr. Rusnac Eugen pentru pierderea tatălui, învățătorul **ION RUSNAC** Dumnezeu să-l odihnească în pace!

■ **Colectivul clasei a VIII-a A, Școala "B.P. Hasdeu", transmite sincere condoleanțe doamnei diriginte Cîmpeanu Eugenia, pentru pierderea suferită.**

COMEMORĂRI

Astăzi se împlinește un an și jumătate de la dispariția dragei noastre soții și mamă **ANGELA STRATAN** Soțul,Nelu,și copiii Lau și Cici îi vor păstra un veșnic și pios omagiu.

PIERDERI

■ Pierdut B.I. pe numele Abunei Ana-Maria. Îl declar nul. (780173)

Monitor
Info Marketing și Computere
Noi tehnologii în Comunicații
Finanțe și Afaceri
Politică și Economie
Traduceri din:
The Economist
Business Central Europe
Focus
Business Week

AGENȚIA DE TURISM MOLDAVIA
Iași, str. 14 Decembrie 1989, nr. 4 Tel. 112564, 211330
organizează **REVELION '95** în stațiunile:
VATRA DORNEI
- Hotel Sindicate 30.12.1994 - 2.1.1995 - 99.000 lei
- Hotel Balnear 29.12.1994 - 2.1.1995 - 101.500 lei
LACUL ROȘU
- Cabana Cheile Bicazului 30.12.1994 - 2.1.1995
- vile în stațiune - 30.12.1995 - 2.1.1995
- 95.900 lei (transport autocar)
De asemenea, organizează excursii în țările:
TURCIA 10, 14, 18 decembrie - 55.000 lei
POLONIA 13, 14 decembrie - 49.000 lei
Pentru elevi și studenți organizăm excursii cu autocarul pe diverse trasee turistice. REDUCERE MAXIMĂ DE PREȚ!

MONITORUL SENTIMENTAL

Nu merită să-ți pară rău

***CLAUDIA:** "...Prima dată cînd l-am văzut nu mi s-a părut cine știe ce. Apoi a urmat «Balul bobocilor», unde am dansat și m-am distrat cu el și cu alții, dar el a însemnat mai mult decît ceilalți. Timp de două săptămîni am fost cea mai fericită fată. Dar un prieten mi-a spus să am grijă că el mai are o prietenă, N., pe care o cunoșteam și eu. Credeam că nu-l iubesc, dar m-am înșelat. Îl iubesc mai mult decît aș putea spune. A doua zi a venit de dimineață la mine și și-a cerut scuze, mi-a spus că nu se va mai întîmpla, ba mai mult, N. a fost de vină. În pauza mare, bucuroasă fiind, m-am dus la el. A ieșit supărat din clasă, iar cînd l-am întrebat ce are mi-a spus că nu vrea să mai fim prieteni, că nu este pregătit pentru o legătură mai apropiată... Am plîns toată ziua fără să mă pot opri. De ce dimineața și-a cerut scuze și la prînz mi-a spus că nu mai vrea să fim prieteni? Ce l-a determinat să spună asta? Sînt întrebări la care nu găsesc răspuns. Îl iubesc prea mult ca să fim doar amici. Am impresia că-l văd peste tot, că toți băieții îi seamănă. Te rog, ajută-mă, dă-mi un sfat."*

- Draga mea, alungă gîndurile negre și încearcă să zîmbești din nou. Nu e o tragedie ce ți s-a întîmplat. Trebuie doar să ai curajul să accepți lucrurile așa cum sînt. Te-ai îndrăgostit nebunește de un băiat, într-o seară, la un "bal al bobocilor". Vă vizitați reciproc, ieșeați împreună la plimbare și totul era minunat. Dar într-o zi ai aflat că prietenul tău C. se întîlnește cu o altă fată și visurile tale s-au spulberat. Mai mult, atunci ți-ai dat seama că îl iubești cu adevărat. Totuși a doua zi el a venit la tine, cerîndu-și scuze și promițîndu-ți că nu se va mai repeta. Tu l-ai înțeles și ai trecut cu vederea peste toate, sperînd că totul va fi ca la început. Dar oare nu ai acceptat prea ușor? Chiar dacă el a dat vina pe cealaltă fată, totuși nimeni nu l-a obligat să iasă cu ea. Dacă ar fi vrut, ar fi evitat acest lucru. Atunci cînd un băiat iubește și respectă o fată, nu mai este loc pentru o alta, oricît ar insista aceasta din urmă. Fii sigură că prietenul tău știa acest lucru.

Faptul că în numai cîteva ore hotărîrea lui cu privire la prietenia voastră s-a schimbat lămurește totul. Din moment ce el consideră că "nu este pregătit pentru o legătură mai apropiată", ar fi bine ca tu să înțelegi situația și s-o accepți ca atare. Nu cred că ar mai avea vreun rost să insiști. Încearcă să pari nepăsătoare și indiferentă. Fii sigură că asta îl va deranja și-l va pune pe gînduri. Oricum, a dovedit că nu știe ce vrea și că nu te merită.

Nu te mai gîndi la el și-ți vei da seama că totul nu a fost decît o iluzie. Cu puțină voință vei reuși să treci cu bine peste toate.

ANA-MARIA

P.S. Adna și Claudiu, vă voi răspunde mîine.

LUMEA SPRE CARE NE ÎNDREPTĂM

Grupul "Compact C" din Cluj va lansa un nou album

Formația "Compact C" din Cluj va lansa un nou album, intitulat "Transilvania", alcătuit din 14 piese, cu o durată de 50 de minute. Firma producătoare este "Vivo", care deține drepturile de autor pentru următorii 5 ani. L.P.-ul va apărea sub formă de casetă și C.D. Imprimările au fost realizate în studioul Magic Sound Production. Lansarea va avea loc la sfîrșitul acestui an sau, cel tîrziu, la începutul anului viitor. Componența formației este următoarea: Mircea Rusu - voce, Constantin Cămărășan - chitară, Gabriel Ghica - clape, Ciprian Mateian - chitară, Robert Cozma - bas și Banta Robert - tobe.

Lady Di va petrece Crăciunul cu prințul Charles și fiii lor

Prințesa Diana a Marii Britanii își va petrece vacanța de Crăciun sub același acoperiș cu soțul ei, prințul Charles, cu cei doi fiii ai lor și cu regina Elisabeta, la proprietatea Sandringham din Norfolk, afirmă REUTER. Acest program a fost făcut pentru a o scuti pe prințesă de durerea despărțirii de cei doi copii ai săi în ziua de Crăciun. Anul trecut, Lady Di a plecat plîngînd de la Sandringham după ce asistase la slujba de Crăciun alături de William și Harry și a prînzit singură la Kensington Palace, în Londra. Se pare că prințesa nu va împărți același apartament cu Charles, de care s-a separat în urmă cu doi ani.

O ghicitoare prezice: Prințul Charles și Lady Di se vor împăca anul viitor

O ghicitoare din Coreea de Sud, căreia i-au fost spuse doar datele nașterii Prințului Charles și Prințesei Diana, fără a i se dezvălui numele celor doi, a afirmat că anul viitor va fi un an de răscruce pentru Charles, că Diana ar trebui să mai renunțe la legendara ei încăpățînare și că respectivii se vor împăca și vor trăi fericiți împreună, relatează REUTER. Femeia, care a preferat să-și păstreze anonimatul, este recunoscută pentru acuratețea profețiilor ei. Vizionara a ghicit toate amănuntele trecutului cuplu princiar și a spus că în 1995 Charles va trebui să ia unele decizii majore și să obțină "acum ori niciodată" ceea ce își dorește cu adevărat. Ea a mai afirmat că divorțul celor doi e puțin probabil, în ciuda legăturilor lor extraconjugale și (surpriză) că soții nu își poartă pică, ba chiar sînt predestinați să devină buni prieteni. Asiatica o sfătuiește pe Lady Di ca, în cazul în care Charles va dori să se împace cu ea, "să îl asculte și să îl urmeze". "Celor doi le e foarte greu să trăiască împreună", însă, spune femeia, sînt potriviți unul pentru altul. Ambii soți pot trece peste propria încăpățînare, a precizat ghicitoarea. Cu doi ani în urmă, în cursul ultimului turneu în străinătate făcut de Charles împreună cu Diana, cuplul princiar a vizitat Coreea de Sud, unde prezicătorii au afirmat la unison că în următorii doi ani perechea princiară va trece prin cea mai dificilă perioadă a căsniciei lor, dar mariajul va supraviețui.

Președintele Argentinei va locui în apartamentul lui Al Capone

Președintele argentinian Carlos Menem va locui în apartamentul favorit al gangsterului Al Capone din Hotelul Baltimore, pe toată durata summit-ului Americilor, care va avea loc la Miami, informează REUTER. Hotelul Baltimore îi va găzdui și pe președintele Mexicului, al Guatemalei și pe președintele Hondurasului. Apartamentul Everglades, rezervat lui Carlos Menem, are etaj, șemineu, pian, tavan pictat și oferă o panoramă a orașului. La sfîrșitul anilor '20, celebrul Al Capone prefera acest apartament. Alți ocupanți celebri ai camerei au fost: Ducele de Windsor, Ginger Rogers, Judy Garland, Bing Crosby și membri ai familiilor Roosvelt și Vanderbilt.

Un condamnat pentru crimă își ucide cu sînge rece soția

În Canada, un bărbat în vîrstă de 31 de ani, aflat în închisoare pentru crimă, și-a mai adăugat o pedeapsă de 12 ani pentru că, în timpul unei vizite conjugale, și-a ucis soția injectîndu-i o supradoză de heroină, relatează REUTER. Patricia Williams, o englezoaică de 45 de ani, și-a cunoscut soțul prin corespondență, Gregory Williams aflîndu-se deja în închisoare cînd a început să-i scrie Patriciei. Cei doi s-au căsătorit în 1992, în penitenciar. După aproape doi ani de "căsnicie", Gregory i-a injectat soției sale doza mortală de drog, susținînd că a făcut acest gest cu acordul Patriciei. Fratele victimei, Tom Scott, afirmă însă că sora sa detesta drogurile și avea oroare de injecții. Scott a cerut autorităților să deschidă o anchetă publică privind siguranța vizitatorilor din închisorile canadiene.

Președintele Clinton aprinde luminile pomului de Crăciun

Președintele american, Bill Clinton, a aprins luminile pomului național de Crăciun în cadrul ceremoniei anuale la care au asistat 5000 de cetățeni americani, relatează REUTER. Ajutat de șapte copii de la un cămin pentru cei fără adăpost, Clinton a aprins șirurile de beculețe roșii, albe și albastre ce împodobesc bradul înalt de 12 metri, situat lîngă aripa de sud a Casei Albe. Președintele s-a adresat mulțimii spunînd că acesta este momentul întoarcerii la valorile cele mai importante ale vieții: familia, comunitatea și patria și că trebuie "să ne purtăm cu toate surorile și toți frații noștrii așa cum ne-am purta cu Iisus Hristos". Apoi, întreaga familie Clinton s-a urcat pe o scenă unde, împreună cu Aretha Franklin și întreaga asistență, au cîntat melodii de Crăciun.

Jimmy Carter publică un volum de versuri

Fostul președinte american Jimmy Carter își va publica pe 9 ianuarie o nouă carte, volumul de poezii intitulat "Always a Reckoning", anunță REUTER. După Abraham Lincoln și John Quincy Adams, Carter este al treilea președinte american care scrie versuri. În opinia editorilor, culegerea este o dezvăluire "a gîndurilor și amintirilor celor mai dragi autorului". Unele din poeziile sale au teme politice, altele evocă viața de familie. Primele încercări poetice ale lui Carter datează din tinerețe cînd scria poezii de dragoste dedicate viitoarei sale soții, Rosalynn.

Placido Domingo donează 50.000 de dolari

În preajma sărbătorilor de iarnă, Placido Domingo și soția sa, Marta, au donat suma de 50.000 de dolari SUA, în vederea dotării tehnico-medicale prevăzute în proiectul de extindere și renovare a Clinicii de Pediatrie nr. 3 din Timișoara, generoasă inițiativă a unui grup de donatori din nordul Germaniei. Imediat după revoluție, aceștia au înființat Asociația "Zukumft Rumenien Kinderklinik Temeswar e V", în al cărei cont a fost virată suma donată de familia Domingo.

Concurs Special
"Miss Rebus"

Amatoarele de INTEGRAME și REBUS (dar nu numai!) sînt invitate să-și trimită fotografiile (însoțite de datele personale) spre a participa la acest concurs. Primele 12 fotografii alese de juriul redacției vor fi publicate într-o apariție specială a revistei MONITORUL INTEGRAME REBUS, urmînd ca premiantele să fie decise de public.

Concursul se va desfășura în etape !

MARI PREMII ÎN BANI ȘI OBIECTE !

Eveniment cinematografic

"Destinul Mareșalului"

Producție a Studioului nr. 4 PROFILM, în colaborare cu Arhiva Națională de Filme, Biblioteca Academiei Române. Arhivele Statului și Arhivele Serviciului Român de Informații, România, 1994.

Scenariul: Marian Ureche
Comentariul: Felicia Cernăianu și Constantin Hlihor
Regia: Felicia Cernăianu
Distribuitor: ROMANIAFILM
(Ecran normal, alb/negru. Durata proiecției: 1 h 28').

Documentar de lung-metraj care, bazîndu-se numai pe materiale de arhivă, încearcă restabilirea adevărului despre personalitatea atît de controversată a mareșalului Ion Antonescu, excepțional om politic și conducător militar, intrat, prin faptele sale temerare, prin demnitatea și spiritul de sacrificiu de care a dat dovadă, în galeria marilor martiri ai neamului românesc. O interesantă și emoționantă reconstituire imagistică a atmosferei întunecate din perioada celui de al doilea război mondial în care România a cunoscut evenimente tragice, uriașe pierderi materiale și umane, ajungînd victima violentei confruntări dintre marile puteri. Un film istoric, dar și contemporan, pentru că problemele pe care le dezbate, în majoritatea lor, nu și-au găsit, nici acum, soluționările ideale, rămînînd în continuare deziderate majore ale existenței noastre naționale.

(Cinematograful "Republica", 9-15 decembrie 1994, orele 19,00).
(Constantin PETRILĂ)

Astăzi a apărut

monitorul TV
Nr. 46
Săptămîna 10 - 16 decembrie 1994
LEI 150
CUPRINDE PROGRAME TV NAȚIONALE, LOCALE ȘI SATELIT

HOROSCOP

BERBEC
(21 mart. - 20 apr.):
✋ Schimbările care au apărut în viața dvs. nu v-au dat posibilitatea să vă adaptați. În special pierderile financiare vă afectează.

TAUR
(21 apr. - 20 mai):
👌 Nu vreți să vă supuneți normelor comune, preferați să vă impuneți legea. Contactele pe care le stabiliți vă sînt de mare ajutor.

GEMENI
(21 mai - 21 iun.):
✋ Situația este atît de încîlcită încît nu reușiți să răspundeți solicitărilor. Sînt prea multe lucruri imprevizibile ca să puteți acționa eficient.

RAC
(22 iun. - 22 iul.):
✋ Stimulentele la care apelați nu vă aduc, totuși, siguranța de care aveți nevoie. Bizuiți-vă mai mult pe forțele proprii.

LEU
(23 iul. - 22 aug.):
👎 Capetele de acuzare care vi se aduc vă pun în imposibilitatea de a reacționa. Nici nu trebuie s-o faceți, în momentul acesta nici nu are rost.

FECIOARĂ
(23 aug. - 22 sept.):
👍 Sînteți în plină campanie de cucerire, nu pierdeți vremea cu nimicuri. Aveți suficiente argumente ca să vă surclasați adversarii.

BALANȚĂ
(23 sept. - 22 oct.):
👌 Dacă este cazul, acționați în forță, lăsați la o parte reticențele. În situația dvs., nimeni n-ar da cu piciorul ofertei.

SCORPION
(23 oct. - 21 nov.):
✋ Seria de eșecuri v-a înverșunat peste măsură, nu mai aveți luciditatea să evaluați situația. Reprimați-vă tendința de răzbunare.

SĂGETĂTOR
(22 nov. - 21 dec.):
✋ Plecați la drum cu îndoieli, ceea ce vă micșorează elanul. Ori amînați, pînă vă recîștigați încrederea, ori vă întăriți motivația.

CAPRICORN
(22 dec. - 19 ian.):
👍 Lăsați impresia că agitația din jur nu vă afectează în nici un fel. Cu toată iritarea, puneți în aplicare un plan îndrăzneț.

VĂRSĂTOR
(20 ian. - 18 febr.):
👎 Stați destul de rău la capitolul echilibrului psihic. Ultimele încercări la care ați fost supus(ă) v-au clătinat destul de tare.

PEȘTI
(19 febr. - 20 mart.):
👌 Reușiți să ieșiți din corzi, dar lucrurile nu sînt încă rezolvate. Dacă aveți o întîlnire de afaceri, e mai bine să folosiți un intermediar.

LEGENDA:
👎 - **vă paște ghinionul**
✋ - **prudența e mama înțelepciunii**
👍 - **n-aveți nimic de pierdut**
👌 - **șansa vă surîde**

S.C. BURSA MOLDOVEI S.A

anunță deschiderea pe ringul 2 (*fosta Casă de Licitație "ONASIS"*) a ședințelor de licitație publică cu obiecte de artă și antichități pe luna decembrie.

În cadrul ringului 2 pot fi tranzacționate în sistem bursier sau licitație liberă: **imobile, autoturisme, terenuri**.

Pentru expertizări și evaluări adresați-vă la telefon
127118 sau **127114.**

În perioada 12 - 16.12 se va desfășura a XV-a ediție a concursului
ASCULTAȚI ȘI CÎȘTIGAȚI!
organizat de
RADIO NORD-EST
RADIO NORD - EST IAȘI
72,44 FM - STEREO

Sponsorii acestei ediții sînt:
- **ACERA S.R.L. și SINTA S.A.** - importator covoare persane R.Moldova-Ungheni; Calea Chișinăului 17, parter
- **Magazinul DECORA** - producție și vînzări aranjamente florale; Str. I.C. Brătianu 36
- **S.C. SELECT S.R.L.** - restaurant, cofetărie, braserie, sală bingo, terasă; Piața 14 Decembrie 1989 nr. 1
- **Magazinele POGANY** - comerț încălțăminte en detail; str. C. Negri nr. 4, bl. D2 și str. Zugravi, bl. L5 (în spatele Autogării)
- **S.C. MOLDOVA TRICOTAJE** - producție și comerț articole de îmbrăcăminte și lenjerie din tricot bumbac

SPONSORII EDIȚIEI - ACERA S.R.L. și SINTA S.A.
Valoarea unui premiu este de minimum 20.000 lei.

O poveste tulburătoare de dragoste
Ticăloșie
Elsa Konig
INIMI ZDROBITE
URĂ ÎNCRÎNCENATĂ
PASIUNI ÎNROBITOARE
SEX DEZLĂNȚUIT
CUMPĂRAȚI ACUM
CUMPĂRAȚI TICĂLOȘIE

Bcu-

BIBLIOTECA
CENTRALĂ UNIVERSITARĂ

ÎN ATENȚIA CITITORILOR

Acest număr al MONITORULUI conține trei secțiuni:

secțiunea A - știri, opinii, comentarii
secțiunea B - sport, publicitate, divertisment
secțiunea C - Monitorul Financiar

Un an de la condamnarea la moarte a lui Ilie Ilașcu

Ieri s-a împlinit ***un an de la condamnarea la moarte a lui Ilie Ilașcu*** de către o instanță ilegală din autoproclamata Republică nistreană. Datorită marii presiuni exercitate de forurile internaționale, sentința ilegală nu a fost îndeplinită. Ilie Ilașcu a fost condamnat abuziv de către autoritățile tiraspolene pentru convingerile sale politice. Ulterior, acuzațiile de pretinse acțiuni teroriste au fost dezmințite de un alt participant la proces, ***Valeriu Garbuz***, care a recunoscut recent că a fost nevoit să depună mărturii false, fiind amenințat cu moartea.

SECȚIUNEA A
ȘTIRI, OPINII, COMENTARII

SÎMBĂTĂ
DUMINICĂ
10 - 11 decembrie
1994
An IV,
Nr. 290 (1046)

Monitorul
cotidian de informații

Director onorific: AUREL LEON
Redactor șef: DAN RADU

Înainte de a anunța Poliția, Salvarea sau Pompierii, sunați la MONITORUL!
Telefoane:
17.25.57
14.56.10

Averea oamenilor care ne păzesc averea

Vilele polițiștilor

Pe 10 octombrie a.c., ministrul de Interne, ***Doru Ioan Tărăcilă***, a emis un ordin al cărui scop declarat este acela de a pune capăt corupției din Poliție. Ordinul, în cinci puncte, se referă la obligativitatea cadrelor militare și a personalului civil angajat - indiferent de gradul pe care îl are sau de funcția pe care o deține - de a declara averile personale. Practic, în acest moment, toți polițiștii din România și-au declarat averile, însă actele respective nu vor fi făcute publice, ministerul de resort garantînd polițiștilor confidențialitatea datelor înscrise. Ministerul de Interne a afirmat că prin acest ordin dorește să diminueze tentativele unor lucrători de a se îmbogăți peste noapte. "***Polițiștii au un salariu care le poate permite un trai decent. Dar de la traiul decent pînă la vilele luxoase și mașinile scumpe este o distanță pe care unii au străbătut-o prea ușor, iar acum trebuie să justifice pe ce cale***" - a mai afirmat Doru Ioan Tărăcilă în cadrul unei conferințe de presă ce a avut loc luna trecută la sediul I.G.P.

La fel ca în întreaga țară, și la Iași unele cadre de poliție au pornit după 1989 într-o goană furibundă pentru acapararea unor suprafețe de teren în zonele cele mai bune ale orașului. Pe aceste terenuri, unii polițiști - mai ales ofițeri - își clădesc vile somptuoase, a căror valoare este de ordinul zecilor de milioane de lei. De unde au bani? Este o întrebare la care, probabil, vor fi nevoiți să răspundă, în cazul în care Ministerul de Interne va dori cu adevărat să afle acest răspuns. Pe de altă parte, un calcul elementar arată că unui ***ofițer de poliție cu un salariu lunar de 250.000-300.000*** lei (bani în mînă, fără sporuri) i-ar trebui cel puțin zece ani pentru a strînge fondurile necesare construirii unei vile, cu condiția să pună tot salariul de-o parte și să trăiască, în această perioadă, numai din veniturile soției sau ale rudelor. Așa stînd lucrurile, se naște o întrebare firească și anume dacă nu cumva respectivele case nu sînt construite și din "alte surse de venituri". Să vedem însă cine sînt cei care și-au clădit vile în Iași sau cei care intenționează să o facă. **(continuare în pagina 3A)** **(Sorin SIMON, Ovidiu SCUTELNICU)**

După 57 de ani

A reînceput "războiul" dintre liberali și țărăniști

Reuniunea la vîrf a CDR a avut pe ordinea de zi discutarea oportunității introducerii în Parlament a Moțiunii de Cenzură inițiate de PL'93. De la începutul dezbaterilor, președintele în exercițiu al Convenției, ***Emil Constantinescu*** și liderii PNȚCD s-au opus prezentării în Parlament a actualului text al moțiunii. Dl. ***Dinu Patriciu*** a acceptat unele modificări în text, dar această operație nu a mai avut loc. Rezultatul votului privind "soarta" moțiunii a fost favorabil celor care susțineau oportunitatea ei cu 9 voturi "pentru" și 6 "contra". Totuși, prevalîndu-se de faptul că numărul formațiunilor parlamentare care au votat "contra" a fost mai mare decît cel care au fost "pro" moțiune, s-a hotărît în final ca ***Moțiunea de Cenzură să nu mai fie introdusă în Parlament.*** În legătură cu această hotărîre, dl. Dinu Patriciu ne-a declarat în exclusivitate: "Moțiunea împotriva Guvernului Văcăroiu este susținută acum în stradă la Reșița. Susținerea ei parlamentară trebuia să o facem noi. Este o mare greșeală că CDR în ansamblu nu a fost de acord cu moțiunea. În plus, consider că modul de interpretare a rezultatului votului reprezintă o încălcare a protocolului CDR. Hotărîrea CDR este în flagrantă contradicție cu comunicatul de susținere al manifestanților de la Reșița." **(Lucian GHEORGHIU)**

Reșițenii primesc sprijin din toată țara

Ieri, pentru a patra zi consecutiv, piața centrală a Reșiței a fost ocupată de manifestanți, în număr de aproximativ 15.000, cărora li s-au alăturat salariați de la ***Oțelul Roșu, Caransebeș, Bocșa, Anina și Hunedoara.***

"***Salariile nu mai reprezintă obiectivul nostru. Avem nevoie de comenzi pe termen lung. Numai Executivul poate rezolva criza în care ne aflăm, deoarece tot răul a pornit de la el***", a declarat un lider sindical. Manifestanții cer demiterea prefectului de Caraș și doresc ca Guvernul să vină la Reșița, pentru a ține acolo ședința de lucru.

Executivul a analizat situația de la Reșița, elaborînd un comunicat. Purtătorul de cuvînt al Guvernului a declarat că de vineri, 9 decembrie, manifestația nu se mai justifică din punct de vedere sindical, deoarece salariile au fost plătite. "***Nu mai putem ține oamenii sub control***", au declarat sindicatele. Pentru astăzi și mîine este prevăzută doar pichetarea Prefecturii. Demonstranții au fost convocați luni, 12 decembrie, în piața centrală. **(amănunte în pagina 5A)** **(Lucian GHEORGHIU)**

Ministerul Sănătății a hotărît

Halvaua toxică va fi retrasă de pe piață

Potrivit unui comunicat redactat de ***Direcția Generală de Medicină Preventivă și Promovare a Sănătății*** din cadrul Ministerului Sănătății, "***utilizarea de ciuin impur (probabil amestecat cu omag) la fabricarea halvalei - fără o analiză prealabilă - este cauza fenomenelor înregistrate la consumatori***". La această concluzie au ajuns, după efectuarea de analize minuțioase, specialiștii Institutului de Igienă și Cercetare Medicală din Cluj. Aceștia apreciază că fenomenele midriatice (halucinații vizuale, uscăciunea mucoaselor, erupție roșiatică pe piele) sînt datorate prezenței unui compus, aconitină, aflat în rădăcina unei plante numită omag. Deoarece rădăcina respectivei plante se aseamănă foarte mult cu rădăcina ciuinului, acestea au fost probabil amestecate, rezultînd un ciuin impur. După cum se știe, ciuinul este folosit în rețeta de fabricație a halvalei, avînd proprietatea de a o albi și de a împiedica sfărîmarea acesteia. Ca atare, Ministerul Sănătății a hotărît ca fabrica de ulei ieșeană S.C. UNIREA S.A. să nu mai folosească acest ciuin impur, solicitînd înlocuirea lui cu o plantă similară, achiziționată din Turcia, dar numai după o analiză prealabilă a acesteia privind reacțiile chimice specifice. Potrivit informațiilor oferite de dr. ***Cornelia Teodorescu***, medic inspector la Centrul de Medicină Preventivă Iași, conducerea fabricii S.C. UNIREA S.A. trebuie să retragă de pe piață toate loturile de halva la care s-a folosit ciuin impur. Urmează ca, în cursul săptămînii viitoare, după ce vor fi finalizate toate buletinele de analiză, Ministerul Sănătății să decidă soarta stocurilor de halva. **(Mihaela CĂNĂNĂU)**

Categoriile de boli pentru care elevii pot primi burse, indemnizații sau scutiri

■ ***toate afecțiunile trebuie confirmate prin examene paraclinice sau explorări funcționale***

Elevii care solicită adeverințe sau certificate medicale în vederea obținerii indemnizației de handicapat, a burselor școlare medicale sau pentru scutire de educație fizică trebuie să figureze în registrele de evidență specială din unitățile de învățămînt în care funcționează. Conform HG 284, doar următoarele grupe de bolnavi pot beneficia de burse: ***foștii bolnavi de tuberculoză pulmonară sau secundară, aflați încă în supraveghere activă, bolnavii de diabet zaharat, boli maligne, sindroame grave de malabsorbție, insuficiențe renale cronice, epilepsie, astm bronșic, cardiopatii congenitale, hepatite cronice, afecțiuni oftalmologice mai severe, amputații - cel puțin la toate degetele de la o mînă, antebraț și braț, amputații ale gambei sau coapsei, pareze.*** Toate afecțiunile mai sus menționate, trebuie confirmate prin examene paraclinice sau explorări funcționale după caz. "Aceste reglementări în eliberarea documentelor medicale, unor elevi care, în baza acestora, solicită diverse drepturi, sînt absolut obligatorii", a declarat reporterului MEDIAFAX Mariana Borha, șefa Biroului de presă al Inspectoratului de Poliție Sanitară și Medicină Preventivă București, deoarece din controalele făcute la cabinetele medicale școlare de către reprezentanții IPSMPB s-a constatat că foarte mulți elevi au solicitat și au primit indemnizații, burse și scutiri medicale, fără ca ei să figureze în vreo evidență specială din care să reiasă că suferă de una dintre bolile mai sus menționate.

De Anul Nou vom pocni numai din bici

Deținătorii de petarde pot fi arestați și băgați în pușcărie

Avînd în vedere folosirea frecventă, în ultima perioadă de timp, a petardelor, atît a celor procurate de la diverși agenți economici, cît și a celor realizate artizanal, Serviciul de Relații Publice și Presă al IGP a remis Agenției Mediafax următorul comunicat:

*1. **Deținerea, transportul, manipularea și folosirea materialelor explozive*** (pirotehnice) sînt supuse autorizării, fiind reglementate prin Decretele 297/1977 și 367/1971, care stipulează că faptele de mai sus, săvîrșite de persoane neautorizate, ***constituie infracțiune, și se pedepsește cu închisoare de la 6 luni la 5 ani.***

2. ***Importul unor asemenea materiale,*** de către persoane neautorizate, ***constituie infracțiune de contrabandă.*** .

3. Atragem atenția tuturor agenților economici care se aprovizionează cu astfel de materiale de la importatori, să se asigure că aceștia le-au introdus în țară în mod legal.

4. ***Producerea de zgomote prin folosirea petardelor de orice fel,*** în locuri și la ore nepotrivite, intră sub incidența Legii nr. 61/1991, care, pentru încălcarea art. 2, lit. s, prevede ***sancționarea cu amenzi cuprinse între 50.000 și 150.000 lei sau închisoare de la 15 zile la 3 luni,*** conform modificărilor aduse de Ordonanța Guvernului nr. 55/1994.

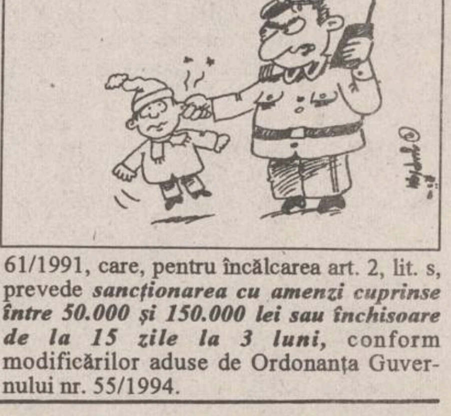
ALO, AM ARESTAT UN INDIVID PERICULOS CU NIȘTE POCNITORI: TRIMITEȚI RAPID PE CINEVA SĂ DEZAMORSEZE POCNITORILE!

NOUTĂȚILE ZILEI

CONTRACTUL COLECTIV În ședința sa de vineri, 9 decembrie, Guvernul a aprobat proiectul Legii contractului colectiv de muncă. Acest act normativ instituie obligativitatea încheierii unui singur contract colectiv, indiferent de treapta negocierii, precum și obligativitatea reprezentării patronatului și salariaților la negocieri. Proiectul de lege a fost înaintat Parlamentului.

UN CUȚITAR NEBUN Un necunoscut înarmat cu două cuțite a alergat joi seara printre cumpărătorii aflați într-un magazin din Birmingham, atacînd în stînga și în dreapta oamenii și rănind 14 persoane, în timp ce sute de persoane îngrozite s-au năpustit spre ieșire, transmite REUTER. După ce lumea a ieșit țipînd din magazin, criminalul s-a plimbat liniștit printre rafturi, atacînd apoi angajații și cumpărătorii rămași înăuntru. Victimele, ținîndu-și mîinile pe gîturile roșii, au alergat spre centrul orașului. "L-am văzut repezindu-se la o femeie și, în timp ce ea țipa, i-a tăiat gîtul, pur și simplu. După aceea, s-a așezat calm undeva și a început să se joace cu cuțitul", declara un martor ocular. Poliția, sosită la fața locului, l-a imobilizat pe atacator și i-a pus cătușele la mîini. Atacul pare să fi fost comis fără un motiv aparent, autorul acestuia fiind un localnic de circa 30 de ani.

MEDALIE RETRASĂ "Poetul Dumitru Matcovski, cel refăcut din bucăți după atentatul criminal împotriva sa pentru că afirma întotdeauna cu tărie că este poet român, chiar în timpul ocupației sovietice a Chișinăului, a devenit eroul unui decret prezidențial", se arată în săptămînalul "Monitorul Oficial", editat de Moldpress. Avînd în vedere declarațiile din presă ale scriitorului D.Matcovski, prin care acesta s-a dezis de distincția de stat a Republicii Moldova, președintele Mircea Snegur decretează: "Se abrogă Decretul președintelui Republicii Moldova nr.268/30.12.1992, cu privire la decorarea d-lui D. Matcovski cu medalia «Mihai Eminescu»". Decretul de abrogare a intrat în vigoare la data publicării lui de către Monitorul Oficial, respectiv la 1 decembrie 1994.

AMBASADOR DETURNAT Cursa Delta dinspre Viena, la bordul căreia trebuia să se afle noul ambasador al Statelor Unite la București, Alfred Moses, a fost anulată din cauza ceții. Autoritățile aeroportului de la Otopeni au informat că toate cursele companiilor străine au fost anulate, dar aeroportul nu a fost închis, plafonul ceții fiind peste minimul acceptat de standardele TAROM, ale cărui aparate continuă să aterizeze. Ambasada Statelor Unite a anunțat că Alfred Moses va sosi sîmbătă în România, cu aceeași cursă, care aterizează la 17,05.

MONITORUL DE IAȘI

O măsură civilizată

Viceprimarul a interzis fumatul pe holurile Primăriei

Începînd de astăzi, fumatul este interzis pe holurile Primăriei Iași și în încăperile în care se găsesc obiecte de artă (Sala Mare, Sala Ovală și birourile primarului și viceprimarului). Interdicția este prevăzută de o dispoziție semnată de viceprimarul municipiului Iași, Vasile Dumitriu. "În 1990 a fost ultima renovare a clădirii Primăriei și atunci ne-am dat seama cît este de greu să refaci un astfel de monument. De cîte ori este vreo adunare în Sala Mare (ședințe, licitații etc.), lumea fumează pe holuri și aruncă chiștoacele pe joc, ca la ultima cîrciumă din oraș", a menționat viceprimarul Iașului. De asemenea, în opinia sa, o astfel de măsură indică un grad crescut de civilizație și respect pentru sănătatea omului, iar interzicerea fumatului în instituțiile publice este un fapt arhicunoscut și frecvent întîlnit în Occident. **(Ovidiu Lungu - Nord-Est PRESS)**

Expoziție internațională la Iași

"Piețele orașelor din Europa"

Orașul Iași a fost selecționat de Uniunea Europeană pentru a găzdui în perioada 16-28 februarie 1995 expoziția "Piețele orașelor din Europa", organizată în România. Pe lîngă cele 87 panouri din aluminiu (prezentînd fotograme din piețe și piațete din 39 orașe din 12 țări europene), care vor fi expuse în Sala Pașilor Pierduți, municipalitatea ieșeană contribuie și ea cu un program de acțiuni propriu. Astfel, se vor organiza trei secțiuni expoziționale din domenii diferite (relații externe, economic și cultural), un simpozion pe teme economice și un concert internațional de jazz. Bugetul necesar pentru desfășurarea acestor acțiuni este estimat la 10 milioane lei, iar o parte din fonduri vor fi oferite de Uniunea Europeană. **(Ovidiu LUNGU - Nord-Est PRESS)**

Treburi manageriale

Negocieri pentru dezamorsarea conflictului de la Filatura Vlădeni

Conducerea S.C. Moldova-Tricotaje S.A., s-a întîlnit miercuri, 7 decembrie a.c., la Casa de Cultură a Sindicatelor cu reprezentanți ai conducerii Filaturii din Vlădeni și lideri de sindicat. Subiectul discuțiilor a fost controversatul post de manager al Filaturii, atribuit prin concurs societății comerciale menționate. Cristian Nechifor, director la S.C. Moldova-Tricotaje S.A. **(foto)**, a subliniat faptul că, prin atribuirea postului de manager societății pe care o conduce, Filatura din Vlădeni va avea avantaje economice și sociale: unitatea va deveni rentabilă, iar muncitorii nu vor fi nevoiți să ducă grija locurilor de muncă. Totodată, Cristian Nechifor a propus reprezentanților Filaturii semnarea a două documente de protocol. Primul document este încheiat cu cei din conducerea Filaturii, în care s-a menționat că atît aceasta, cît și liderii de sindicat vor fi menținuți în funcție, actul urmînd a fi trimis spre semnare și la F.P.S. În cel de-al doilea document, încheiat cu liderii de sindicat, conducerea S.C. Moldova-Tricotaje S.A. și-a luat angajamentul că în termen de două luni Filatura Vlădeni să ajungă la un maxim randament. Referitor la aceste două documente, conducerea Filaturii se va întruni într-o ședință, duminică, pentru a analiza propunerea făcută de conducerea S.C. Moldova-Tricotaje S.A., urmînd ca luni, 12 decembrie a.c., să dea un răspuns privind această problemă. **(Ciprian ȘERBAN - Nord-Est PRESS)**

O premieră în învățămîntul preuniversitar

Concurs școlar pe teme de sănătate

La Liceul Național din Iași, în perioada 10-11 decembrie a.c., se va desfășura etapa județeană a concursului pe teme de sănătate, manifestare aflată la prima ediție și organizată de Inspectoratul Școlar Județean și Fundația Soros. Programul de desfășurare al concursului cuprinde trei secțiuni: expoziție de desene, colaje și măști, secțiunea teatru scurt și secțiunea de teorie. Lupta împotriva fumatului, a consumului de alcool și droguri sînt temele expoziției de desene și colaje. În cadrul secțiunii teatru scurt vor fi prezentate comedii, music-hall-uri și tragedii, avînd ca temă comună sănătatea. Participanții sînt copii și elevi de la 11 grădinițe, 8 școli generale și 12 licee din județul Iași. Premiile concursului sînt în număr de 140 și au o valoare totală de 800 mii lei. **(D. F. - Nors-Est PRESS)**

"Dacă oamenii ne-o vor cere vom face și noi ca la Reșița"

■ *a afirmat ieri liderul sindicatului de la TEROM la întîlnirea cu prefectul*

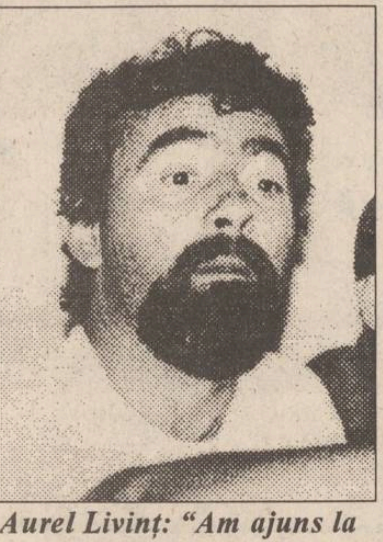

Aurel Livinț: "Am ajuns la capătul puterilor"

Reprezentanți ai conducerii și sindicatului ***S.C. Terom S.A.*** s-au întîlnit ieri cu prefectul Dan Gâlea pentru a-i înmîna o scrisoare adresată primului-ministru ***Nicolae Văcăroiu.*** Scrisoarea - a doua în ultima lună - reflectă situația de criză cu care se confruntă în prezent combinatul ieșean de fire și fibre sintetice, condiția socială dezastruoasă a salariaților din unitate. În scrisoare, sindicatul solicită intervenția ***Guvernului*** în rezolvarea problemelor de aprovizionare cu materie primă și de finanțare a societății.

La întîlnire au fost prezeți și ***Lucian Flaișer, vicepreședintele Consiliului Județean, Toader Berlea, directorul Direcției Iași a FPS, Alexandru Căpitănescu, directorul Filialei Iași a FPP II Moldova, Liviu Filipescu, directorul Direcției de Muncă și Protecție Socială,*** precum și circa douăzeci de sindicaliști de la Terom. Pe parcursul a aproape două ore de discuții, sindicaliștii și-au exprimat nemulțumirea în privința neonorării promisiunilor făcute de Guvern, FPS, Agenția de Restructurare și chiar de ***Prefectura*** ieșeană. Intervențiile salariaților de la "Terom", care au interpelat pe fiecare dintre autoritățile prezente, au scos în evidență starea de tensiune accentuată care îi stăpînește în prezent pe toți cei aproape șase mii de angajați ai combinatului. În sala Galbenă a Prefecturii s-au făcut auzite expresii ale disperării muncitorilor, ca de exemplu: ***"Nu ne putem plăti datoriile cu promisiuni". "Am ajuns la capătul puterilor", "Foamea dă de-a dreptul"*** sau ***"Nu am bani nici pentru pîine, să dau la copii".*** Răbufnirile de nemulțumire ale sindicaliștilor au fost completate de intervențiile liderului de sindicat, Aurel Livinț, care a declarat: ***"Dacă oamenii ne-o vor cere, vom face și noi ca cei de la Reșița".***

De cealaltă parte, prefectul Dan Gâlea a spus: ***"Împărtășesc durerea și problemele dumneavoastră și ale familiilor dumneavoastră. Aș vrea să ne tratați ca pe niște aliați și nu ca pe niște dușmani. Tot ce depinde de noi vom face, pentru a urni acest mecanism înțepenit, pentru sprijinirea redresării combinatului Terom".***

Alături de prefect, Lucian Falișer s-a angajat să stabilească pentru miercuri, 14 decembrie, o nouă întîlnire la București, între reprezentanții societății ieșene și cei ai Guvernului, ai FPS, ai Agenției de Restructurare, în încercarea de a urgenta aplicarea programului de măsuri convenit în scopul redresării combinatului. Pînă atunci, sindicaliștii de la "Terom" au primit asigurări că, în cel mai scurt timp, FPS va "disloca" 1,5 miliarde lei pentru aprovizionare cu materii prime și pentru plata unor datorii - acțiune care, în prezent, este împiedicată de lipsa a două semnături. **(Mihaela BREZEANU)**

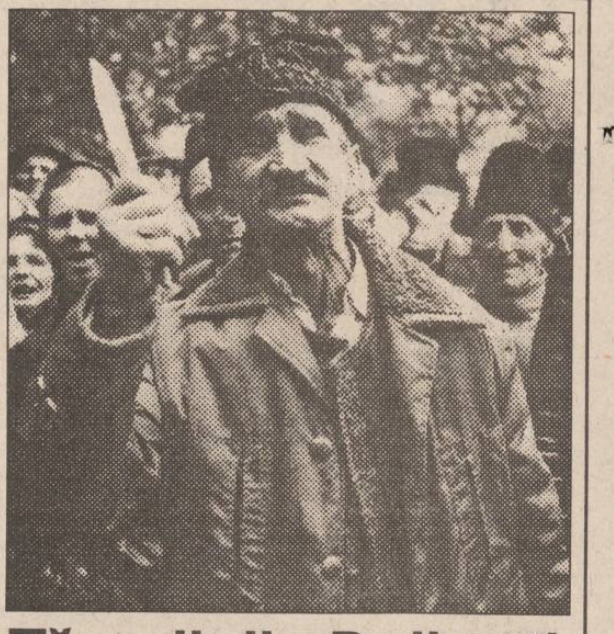

Țăranii din Dolhești vor să ia din nou cu asalt Prefectura

■ *de doi ani de pe terenul lor culege altcineva recolta*

"Acești țărani mă forțează să mă comport ca un prim-secretar de pe vremuri!", a declarat ieri prefectul ***Dan Gâlea*** aflînd de intenția locuitorilor comunei ***Dolhești*** (Suceava) de a protesta la sediul Prefecturii Iași pentru neacordarea produselor agricole de către Societatea ***AGROFRUCT Vlădeni*** (Iași). Dolheștenii pretind produsele sau contravaloarea lor, pe care ar fi trebuit să le încaseze timp de doi ani (1992-1994) de la AGROFRUCT Vlădeni, care a executat lucrări pe pămînturile acestor țărani. Protestul a fost anunțat recent de primarul comunei, Costache Albu, pentru data de 15 decembrie 1994.

O manifestare asemănătoare, care a fost urmată de unele incidente violente, a avut loc la Iași în toamna anului trecut. ***"Țăranii nu înțeleg că nu am temeiul legal de a obliga societatea AGROFRUCT Vlădeni să le dea ceea ce pe drept cuvînt li se cuvine. În mod normal, ei ar trebui să se adreseze în instanță, care e singura abilitată să rezolve un astfel de caz. Eu am sfătuit conducerea AGROFRUCT să cadă la o înțelegere cu țăranii, dar nu am puterea de a impune acest lucru. Oricum, din cîte am înțeles, este vorba, de fapt, de o neînțelegere asupra cantității de produse pe care AGROFRUCT o datorează și nu de un refuz al acesteia de a acorda produsele"***, a precizat prefectul Dan Gâlea. **(Ovidiu LUNGU - Nord Est Press)**

Fotografia surprinde un aspect din timpul mitingului de protest organizat anul trecut în fața Prefecturii.

Tratat de pace la încheierea "războiului gestionarilor"

■ *prezentăm mai jos modalitatea de privatizare a unităților din comerț și turism date în locație de gestiune*

La începutul anului 1995, o mare parte din unitățile sectorului comerțului de stat și turism vor fi privatizate prin divizare, metodă propusă de conducerea ***Fondului Proprietății de Stat*** în urma scandalului provocat de anularea constractelor de locație de gestiune. Prin aceasta, actualii locatari (persoanele care au semnat contractele de locație de gestiune) vor deveni proprietarii magazinelor administrate.

În prezent, o parte din societățile - mamă din comerț și turism au început deja să întocmească studiile de fezabilitate în vederea declanșării acțiunii de divizare. Potrivit informațiilor furnizate de ***Toader Berlea, directorul Direcției Iași a FPS,*** primele societăți care au început elaborarea studiilor de fezabilitate sînt S.C. COMTEX S.A., S.C. ALIMENTARA, S.C. METALO-CHIMICE S.A.

Toader Berlea ne-a declarat că majoritatea locatarilor, precum și conducerile societăților - mamă sînt de acord cu această măsură propusă de FPS, singurul caz în care măsura de divizare nu a fost inițial acceptată fiind cel al societății AGROCOM S.A. În acest sens, directorul FPS a afirmat: "Conducerea Agrocom S.A. a respins inițial propunerea de divizare, însă, după mai multe discuții am reușit să-i convingem de necesitatea aplicării ei".

După finalizarea studiilor de fezabilitate, firmele care urmează a fi divizate, vor trebui să înainteze Direcției teritoriale a FPS, în vederea aprobării, documentația necesară divizării. Aceasta trebuie să cuprindă o notă de prezentare a societății comerciale respective; rezultatele financiare la data 30 septembrie 1994 - specificînd veniturile obținute din locații sau chirii; situația patrimoniului la aceeași dată, pe total societate și pe societățile care rezultă din divizare; xerocopii ale contractelor de locație de gestiune și de închiriere; elemente de identificare a societăților care rezultă din divizare și situația investițiilor efectuate de locatari.

După ce Direcția FPS Iași își dă avizul de principiu, documentația este trimisă la FPS București, pentru aprobare.

Toader Berlea ne-a informat că, după aprobarea divizării, la societățile nou înființate, vor fi numiți cîte doi reprezentanți FPS și unul din partea FPP, care vor fi mandatați să aprobe declanșarea procesului de privatizare. Privatizarea se va face prin negociere directă. Negocierea va avea loc între reprezentanții celor două fonduri și foștii locatari sau, după caz, cu directorii noilor societăți, în cazul în care acestea cuprind mai multe unități. După cum a precizat directorul FPS Iași, potrivit instrucțiunilor primite pînă în prezent, cumpărarea patrimoniului unităților rezultate în urma divizării se va face numai contra numerar, achitîndu-se întîi un avans, iar diferența să fie plătită către FPS în rate, cu o dobîndă redusă.

O situație deosebită este cea a locatarilor care au preluat în administrare spații comerciale ce aparțin R.A. Locuința. În aceste situații, locatarii respectivi nu vor putea participa la divizare și deci, nici la privatizare. ***"În prezent se situează posibilitatea încheierii unor contracte directe între locatarii respectivi și R.A. Locuința, pentru închiriere"***, după cum ne-a declarat ***Sandu Tudosă, directorul S.C. ALIMENTARA,*** firmă care a dat în locație de gestiune mai multe magazine alimentare, aflate în proprietatea regiei amintite.

Trebuie subliniat faptul că, în urma privatizării prin divizare, actualii locatari vor deveni proprietarii activelor luate în locație de gestiune. În schimb, aceștia sînt obligați, potrivit normelor FPS, să consimtă ca o cotă de 10 la sută din pachetul de acțiuni ale FPS să fie vîndută salariaților din unitatea respectivă. **(Mihaela BREZEANU, Costel STROESCU)**

Toader Berlea: "Privatizarea se va face prin negociere directă cu locatarii"

Ultimele arestări

Hoții de porci

■ *opt indivizi au furat porci, cu greutatea cuprinsă între 80 și 150 kilograme, de la SC "Belsuin" din Belcești*

În ultimele patru zile, Poliția a arestat opt indivizi care, în mod repetat, sustrăgeau porci de la S.C. "Belsuin" S.A. din Belcești. În data de 5 decembrie au fost reținuți Mihai Ciornilă (27 ani), Ioan Murariu (25 ani), ambii din Belcești, și Ioan Condurache (21 ani), din Hîrlău, care în noaptea de 19/20 iulie au pătruns în incinta fermei și au furat zece porci de cîte 80 de kg. Arestările au continuat în aceeași zi. Au fost arestați încă patru suspecți: Vasile Lungu (24 ani), Dumitru Bercu (22 ani), Constantin Rotaru (21 ani) și Neculai Vizitiu (25 ani), muncitori la ferma respectivă, care în seara de 4 decembrie au sustras de la complexul de îngrășare a porcilor S.C. "Belsuin" S.A. trei porci în greutate de 150 kg fiecare. Dintre cei opt, ultimul arestat a fost Daniel Bulbuc, care în urmă cu cîteva luni a pătruns împreună cu alți complici în incinta fermei și au sustras mai multe animale.

Șeful Corpului Gardienilor Publici Iași, colonel (r) Gheorghe Costan, ne-a precizat că pînă la data de 19 noiembrie cînd a fost preluată paza complexului de către gardieni, infractorii din Belcești, au spart gardul și au pătruns în incinta fermei de unde au furat 23 de porcine. Încă din prima noapte în care gardienii publici au asigurat paza complexului S.C. "Belsuin" S.A., zece cetățeni au încercat intrarea în forță, folosind bîte, pietre etc. Recent, alte două grupuri de infractori mascați și înarmați cu diverse obiecte au atacat complexul din două părți diferite.

În lupta pe care gardienii o duc contra hoților de porci de la Belcești, colonel Gheorghe Costan s-a declarat mulțumit de colaborarea cu Poliția. **(Anca SĂLCEANU - Nord-Est Press)**

Dispută pentru postul de director general la S.C. "Pangran" S.A.

■ *fosta directoare, Viorica Sfeclă, înlocuită din funcție acum cîteva zile, a dat în judecată Adunarea Generală a Acționarilor*

În urmă cu cîteva zile, ***Adunarea Generală a Acționarilor*** (AGA) de la societatea comercială ***PANGRAN S.A.*** (fosta Fabrică de pîine) din Iași a decis înlocuirea directorului general al unității, ***Viorica Sfeclă,*** cu ***Aurel Macovei,*** actualul director al firmei ***COMPAN S.A.*** Menționăm că firma PANGRAN S.A. a fost cumpărată în proporție de 95 la sută, în luna iulie 1994, de către salariați, privatizarea făcîndu-se prin metoda MEBO, iar restul de cinci procente din acțiunile unității amintite aparține societății comerciale COMPAN S.A.

Reamintim că în primul trimestru al anului 1993, firma COMPAN a fost înființată ca societate comercială distinctă, prin vînzarea către salariații de la PANGRAN S.A. a unor active ale firmei. Ulterior, Aurel Macovei, care a ocupat pînă la acea dată funcția de director al S.C. PANGRAN S.A. a preluat conducerea noii societăți comerciale COMPAN.

Conform informațiilor furnizate de surse apropiate fostei conduceri a S.C. PANGRAN S.A., după hotărîrea AGA, Viorica Sfeclă s-a adresat instanței de judecată, considerînd că eliberarea ei din funcție nu a fost făcută cu respectarea statutului firmei. Unul dintre motivele pentru care a avut loc această schimbare poate fi și intenția de eliminare a temerilor unor angajați, conform cărora la PANGRAN S.A. urmează să aibă loc noi disponibilizări de personal, ca urmare a situației financiare foarte dificile prin care trece firma ieșeană, care înregistrează datorii de peste un miliard lei către ***ROMCEREAL,*** principalul furnizor de cereale. Din cauza acestor datorii, S.C. PANGRAN S.A. nu a mai fost aprovizionată cu cereale de la 1 decembrie a.c., situație în care nu mai avea posibilitatea să producă pîine. Această situație extremă a fost rezolvată în urmă cu două zile, cînd între cele două unități a fost încheiat un protocol, în baza căruia plata datoriilor urmează să se facă pînă la sfîrșitul anului 1994, fiind reluată, astfel, aprovizionarea cu cereale.

În aceste condiții, rămîne de văzut cum va fi rezolvată situația economică proastă în care se află S.C. PANGRAN S.A., în cazul în care numirea unui nou director general va declanșa un puternic scandal. **(Alin TOCAN)**

Viorica Sfeclă contestă hotărîrea Adunării Generale a Acționarilor

Medicul Marin Burlea răspunde acuzațiilor ce i se aduc

■ *"Anumiți medici vor să provoace un conflict de pe urma căruia să tragă foloase", afirmă domnia sa*

Într-o declarație făcută Agenției de Știri Nord-Est PRESS, dr. ***Marin Burlea,*** directorul ***Spitalului de Copii "Sf. Maria" din Iași,*** a infirmat categoric acuzațiile ce i se aduc din partea unor medici ftiziologi, privind slaba organizare a secției ***TBC "Dr. Clunet",*** care aparține Spitalului de Copii.

"Dacă bugetul repartizat pentru cheltuieli materiale nu poate rezolva decît asigurarea hranei, achitarea parțială a datoriilor față de furnizorii de apă-canal, energie, cazarmament, este firesc că nu s-au efectuat pînă în prezent reparații curente sau capitale la Secția "Dr. Clunet". Sigur, sînt la curent că medicii lipsesc uneori, dar asta nu este cea mai gravă problemă cu care se confruntă medicina românească".

Dr. Marin Burlea a lăsat să se înțeleagă că anumiți medici din Spitalul de Pneumoftiziologie Iași încearcă prin aceste acuzații să deschidă un conflict din care aceștia să tragă anumite foloase. Este vorba despre intrarea disputatei Secții "Dr. Clunet" în administrarea Spitalului de Pneumoftiziologie, fapt ce i-ar aduce acestuia conservarea numărului de paturi, chiar și în condițiile impuse de reforma sanitară. ***"Cei care se pricep la adulți să se ocupe de adulți și să lase copii în seama medicilor pediatri"*** - este de părere dr. Burlea.

În prezent, Spitalul de Copii are organizată o rețea de diagnosticare precară a tuberculozei, atît prin cabinetele de specialitate din policlinica spitalului și deservit de specialiști pediatri ftiziologi, cît și prin Clinica a II-a Pediatrie a Spitalului, profilată și pe diagnosticul afecțiunilor pulmonare ale copilului. **(Corina GRIGORAȘ - Nord-Est PRESS)**

Radio Nord-Est 72.44 FM - tel 142446

Gustați și vedeți
- de două ori pe săptămînă -
ceea ce se poate cunoaște despre Dumnezeu în emisiunea

LA ÎNCEPUT A FOST CUVÎNTUL

MARȚI, orele 19.30 - 20.00 **SÎMBĂTĂ, orele 13.00-14.00**

Din sumarul de astăzi al celei de-a 20-a ediții:

- Despre preoția universală (pr. Nicolae Dascălu);
- Biserica în ziua de astăzi (pr. Cornel Codor);
- Rugăciunea de la Muntele Athos (pr. Clement Haralam);
- Întrebări despre rugăciune (Adriana Sandu);
- Despre mîntuire (Cezar Augustin Vieru).

La tel. 142446, Ștefan Pavel așteaptă cu interes opiniile, părerile și sugestiile dumneavoastră

3M®

NOILE DISCHETE

Go anywhere !

- ■ oferă garanția unei stocări sigure chiar la 60° C;
- ■ sînt antistatice, atrag cu 40% mai puțin praf;
- ■ rezistă la umiditatea mediului ambiant

GRATUIT: 25 FILE *POST IT* ADEZIVE

CALITATE PENTRU DUMNEAVOASTRĂ

UNIVERSAL R.X.

Distribuitor autorizat 3M

Grigore Ureche nr. 3, tel./fax: 032/112058

Averea oamenilor care ne păzesc averea

Vilele polițiștilor

Maiorul Corneliu Diaconu își ridică o vilă cochetă pe Aleea Mihail Sadoveanu

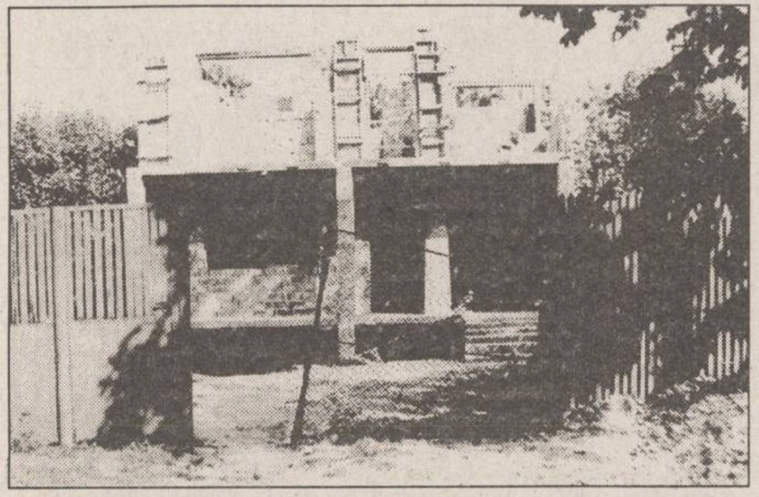

■ *fosta proprietară susține și astăzi că terenul i-a fost luat prin șantaj*

Maiorul ***Corneliu Diaconu*** lucrează în cadrul Biroului Economic al Inspectoratului Județean de Poliție Iași. Încă din primăvara anului 1990, el a început lucrările de construcție la o vilă cochetă, pe strada Aleea M. Sadoveanu, nr. 20, deși obținuse doar o autorizație de construcție pentru o magazie din panouri demontabile. Terenul (1.225 mp) l-a căpătat în 1987, de la o femeie pe nume ***Georgeta Grigoriu***, care susține și astăzi că pămîntul i-a fost luat prin șantaj și prin întocmirea unor acte false. Procuratura Militară Iași are în lucru și în prezent un dosar în care fosta proprietară a terenului îl acuză pe maior de ***"abuz în serviciu"***, ***"falsuri în înscrisuri sub semnătură privată"*** și ***"uz de fals"***. Prea puțin impresionat de acest lucru, maiorul Corneliu Diaconu își vede liniștit de construcția casei sale.

Maiorul Tudor Pricopi își construiește la Strunga un adevărat palat

■ *pentru a obține pămîntul, soția maiorului a devenit peste noapte membru CAP*

Maiorul ***Tudor Pricopi*** lucrează în prezent în cadrul Biroului Judiciar al Poliției Iași. Pînă în 1993, a fost șeful Poliției din Tg. Frumos. Profitînd de această calitate, în toamna anului '90, căpitanul, pe atunci, Pricopi a intrat ilegal în posesia unei suprafețe de 1750 mp pentru care a achitat suma de 3250 lei, adică 1,85 lei pe mp. Pentru obținerea terenului a folosit un truc ingenios: soția sa a devenit, peste noapte, membră CAP și, astfel, i-a fost repartizat pămînt. Demn de reținut este și prețul la care au fost cumpărate materialele necesare construirii vilei. Polițistul a cumpărat de la Parohia Cuvioasa Parascheva, din Tg. Frumos, zece tone de ciment cu 21.300 de lei, de la un șantier din Cotnari, șase tone de piatră brută cu 1200 de lei. De la același șantier a mai luat patru metri cubi de balast cu suma de 713 lei și 12.000 de cărămizi la prețul de patru lei bucata. Cu aceste materiale și-a ridicat, în scurt timp, un adevărat palat amplasat pe un deal, în spatele Școlii din Strunga. În timpul construcției vilei, procurorii militari ieșeni au fost sesizați de faptul că maiorul Pricopi, deși deținea un apartament cu trei camere în Tg. Frumos, a solicitat și a primit din fondul locativ de stat încă un apartament în Iași, pe strada Împăcării.

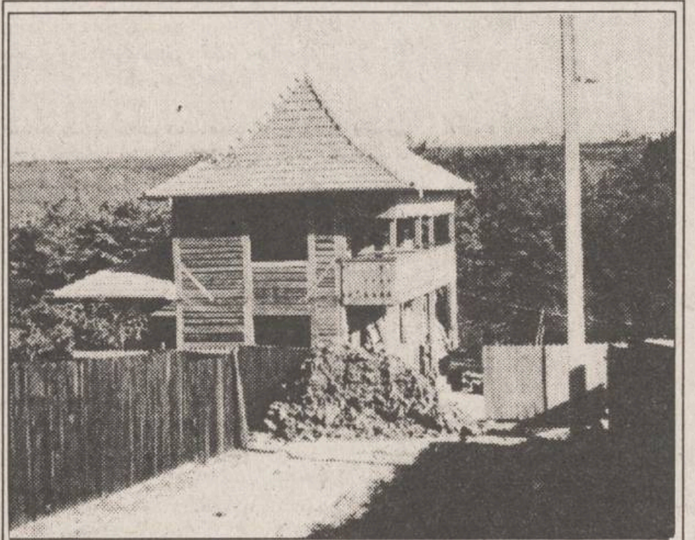

"Căsuță de vacanță" a căpitanului Mihai Tabără

■ *valoarea construcției este de 1,8 milioane lei, declară căpitanul Tabără*

La ieșirea din Iași, pe partea dreaptă a drumului către Sculeni, poate fi admirată ***"căsuța de vacanță"*** pe care tocmai și-o construiește căpitanul de poliție ***Mihai Tabără*** (de la Serviciul Circulație al Poliției Municipiului). Terenul l-a dobîndit printr-un act de vînzare-cumpărare în 1993, iar în luna septembrie a aceluiași an a făcut o cerere la Serviciul de Urbanism al Primăriei Iași, în care solicita o aprobare pentru construcția unei vile din lemn. Casa este amplasată într-un peisaj pitoresc, lucrările de construcție fiind aproape finalizate. Actualmente, căpitanul Mihai Tabără locuiește la bloc, în Păcurari, într-un apartament situat pe strada Toma Cozma (fosta Culturii). El ne-a declarat că respectiva "căsuță" și-o construiește din salariul său și al soției sale. De asemenea, a afirmat că a făcut un împrumut la bancă și a mai fost ajutat și de părinți. Căpitanul Tabără a ținut să ne precizeze că lemnul pentru casă l-a cumpărat în 1991, cu șase sute de mii de lei. Oricum, la vremea respectivă, șase sute de mii de lei erau bani, nu glumă, salariul unui polițist fiind pe atunci de aproximativ zece mii de lei. Pe de altă parte, ne-a surprins faptul că valoarea construcției - declarată de căpitanul Tabără - este de 1,8 milioane de lei, sumă cu care astăzi nu poți cumpăra nici măcar o garsonieră amărîtă în Lunca Cetățuii. Căpitanul de poliție ne-a declarat că a înscris această valoare raportînd-o la suma de bani cheltuită pe materialele de construcție.

Un caz mai special

Generalul Nenu a primit trei apartamente de la stat

Fostul comandant al Inspectoratului Județean de Poliție Iași, general-maior ***Adrian Nenu***, în prezent consilier al ministrului de Interne, a primit pînă acum trei apartamente din fondul locativ de stat, lucru ce ar trebui să dea de gîndit Comisiei de anchetă care se ocupă cu studierea modului în care au fost atribuite unele locuințe înalților demnitari. Înainte de 1989, generalul Nenu locuia împreună cu soția și fiul într-un apartament modest, cu două camere, pe strada Ciurchi, nr. 107. După Revoluție a primit o nouă locuință în faimoasele vile din zona Tg. Cucu, la blocul D-6. Apartamentul din Ciurchi l-a trecut pe numele fiului său, Cristian Nenu, care a devenit titularul contractului de închiriere, această șmecherie fiind folosită de mai toți demnitarii implicați în scandalul apartamentelor din București. O dată ajuns în Capitală, fostul șef al Poliției ieșene a mai primit un "cadou" din partea primarului general, Crin Halaicu, care i-a oferit pe tavă - tot din fondul locativ de stat (conform cotidianului "Ziua") - un apartament excelent în centrul Bucureștiului, pe strada Roma, nr. 3, pentru care plătește o chirie lunară de trei sute de lei.

Corect ar fi fost ca generalul să solicite o locuință de serviciu de la Ministerul de Interne, care are astfel de spații în Drumul Taberei. Cotidianul nostru va face demersurile de rigoare la comisia de anchetă a Parlamentului României.

Într-una din cele mai fastuoase vile din oraș locuiește maior Puiu Constantinescu

■ *"Puiu este un norocos"*

Cunoscutul ofițer de la Serviciul Circulație al Inspectoratului Județean de Poliție Iași, maior ***Constantin (Puiu) Constantinescu***, spaima șoferilor, locuiește într-o vilă nemaipomenită, situată în dealul Copoului, pe strada George Topîrceanu. ***"Puiu este un norocos"***, ne-a declarat soția sa, care a mai adăugat că provine dintr-o familie foarte bogată, ce a făcut cadou această vilă fetiței maiorului, care are acum 17 ani. ***"Casa nu este a mea, este a socrului meu și eu locuiesc acolo în calitate de chiriaș"*** - a afirmat maiorul Puiu Constantinescu, completînd afirmațiile soției.

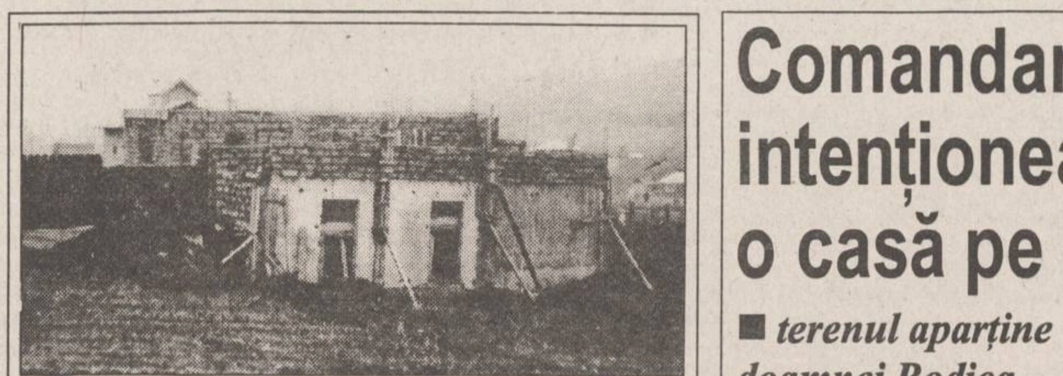

Șeful de post din Rediu își face casă pe un teren obținut ilegal la Valea Lupului

■ *prefectul Dan Gâlea știe că pămîntul pe care se ridică vila este atribuit ilegal de către Primăria Rediu*

Plutonierul ***Constantin Andrieșanu***, șeful Postului de Poliție Rediu, își construiește o casă, la marginea Iașului, în satul Valea Lupului. Clădirea nu a fost încă terminată, lucrările desfășurîndu-se, deocamdată, anevoios, probabil din cauza condițiilor climaterice nefavorabile. Terenul pe care plutonierul Andrieșanu și-a început construcția vilei a fost obținut în 1992, prin încălcarea prevederilor legale de atribuire a unor suprafețe de pămînt. Polițistul a căpătat o mie de metri pătrați din terenul Primăriei Rediu, însă la acea dată Primăria putea atribui acel teren doar prin concesionare și nicidecum în proprietate. În aceeași situație se mai află încă trei persoane, cărora, în aceeași zonă, le-au fost atribuite ilegal suprafețe de teren pentru construcții de case. Prefectul ***Dan Gâlea*** a afirmat că știe despre aceste cazuri și că va face demersurile necesare pentru anularea titlurilor de proprietate.

Comandantul Poliției Județene intenționează să-și construiască o casă pe Dealul Bucium

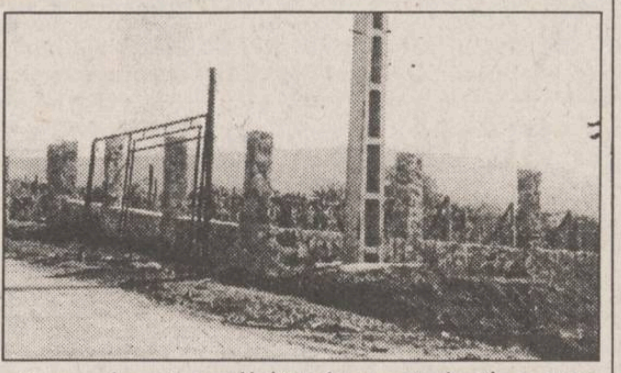

■ *terenul aparține doamnei Rodica Zaharia și este amplasat într-un decor superb, la marginea unei vii*

Colonelul ***Teodor Zaharia***, comandantul Poliției Județene Iași, împreună cu soția sa, ***Rodica Zaharia*** - bibliotecară la Școala "Dimitrie Sturza" - intenționează să-și construiască o casă pe Dealul Bucium. Pămîntul pe care soția sa îl deține este amplasat într-un decor superb, la marginea unei vii aparținînd I.A.S. Bucium. Inițial, comandantul Poliției Județene a negat categoric că el sau soția ar deține vreun teren în zona respectivă și că ar intenționa să-și ridice o casă acolo. Atitudinea colonelului Teodor Zaharia pare cel puțin surprinzătoare, de vreme ce - din informațiile pe care le deținem pînă în prezent - terenul (5.000 mp) a fost obținut cu acte în regulă. Ulterior, pe parcursul unei discuții telefonice pe care am avut-o cu soția sa, aceasta a recunoscut că deține o suprafață de teren pe Dealul Bucium, dar că a solicitat doar autorizație pentru împrejmuirea locului respectiv. Această din urmă afirmație este contrazisă, însă la rîndul ei, de datele înscrise pe certificatul de urbanism nr. 1.189/9.09.1994, în care se precizează că actul a fost emis pentru locuință și împrejmuiri. Terenul pe care comandantul Poliției intenționează să-și ridice o casă a fost obținut de Rodica Zaharia de la mama ei, căreia i-a plătit - conform contractului de vînzare-cumpărare - suma de trei sute de mii lei.

În aceste condiții, încercarea soților Zaharia de a ne induce în eroare este - deocamdată - inexplicabilă.

Plutonierul Mihai Morariu își înalță o vilă impunătoare pe dealul Galata

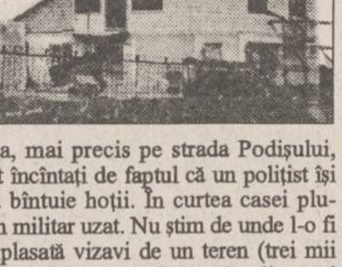

■ *din cauza hoților, vecinii sînt tare bucuroși*

Plutonierul ***Mihai Morariu*** activează în cadrul Serviciului Circulație al Poliției municipiului Iași. În prezent, își ridică o vilă impunătoare, pe dealul Galata, mai precis pe strada Podișului, într-o zonă mai retrasă. Vecinii sînt încîntați de faptul că un polițist își face casă acolo, pentru că în zonă bîntuie hoții. În curtea casei plutonierului Morariu se află un camion militar uzat. Nu știm de unde l-o fi căpătat. Casa plutonierului este amplasată vizavi de un teren (trei mii metri pătrați) care aparține colonelului ***Neculai Ștefăroi***, adjunctul comandantului I.J.P. Iași. Deși diferența de grad și, implicit, de salariu între cei doi este uriașă, colonelul Ștefăroi, care lucrează de peste treizeci de ani în Poliție, ne-a declarat că nici peste cinci ani nu știe dacă va reuși să strîngă bani pentru a-și începe construcția unei case. Cu ce bani a reușit plutonierul Morariu, precum și ceilalți polițiști aflați în situații similare, să-și ridice, într-un timp record, aceste vile? Este o întrebare la care ar putea să răspundă o anchetă corectă a Ministerului de Interne.

Magazinul
SSAB-AG
Piața Voievozilor (în fața Cinematografului "DACIA")
vinde EN GROS și EN DETAIL
- faianțe, gresie, marmură, linoleum
- renumitele căzi din fibră de sticlă emailată - forme și culori deosebite, ieftine și practice
- desfacere în exclusivitate a feroneriei URBIS - de uz comun și de lux
- VAR LAVABIL, Vinacet din import, vopsele și produse chimice, ARACET
- TAPETE și FOLII DECORATIVE din import, mochete, tavan fonoabsorbant
- radiatoare electrice din import și indigene

ONORĂM ȘI ALTE COMENZI LA CEREREA CLIENTULUI!
IAȘI, telefon 142872
S.C. SSAB AG. Bacău tel./fax 034/112342

MULTIGRATER
Răzătoarea de care are nevoie fiecare gospodină !
Răzătoarea MULTIGRATER are 4 cuțite din oțel inoxidabil, schimbarea tipului de cuțit făcîndu-se la simpla rotire a suportului cuțitelor. Aparatul dispune de asemenea de o plăcuță pentru protejarea mîinii. Cumpărați răzătoarea MULTIGRATER din următoarele magazine: FRAROM, SUPER-COPOU, CENTRAL, VOGUE, ESTIA [illegible]
4 tipuri de cuțite din oțel inoxidabil

SINDICATE DIN TOATĂ ȚARA! ATENȚIE!
OFERTĂ SPECIALĂ PEPSI DE CRĂCIUN!
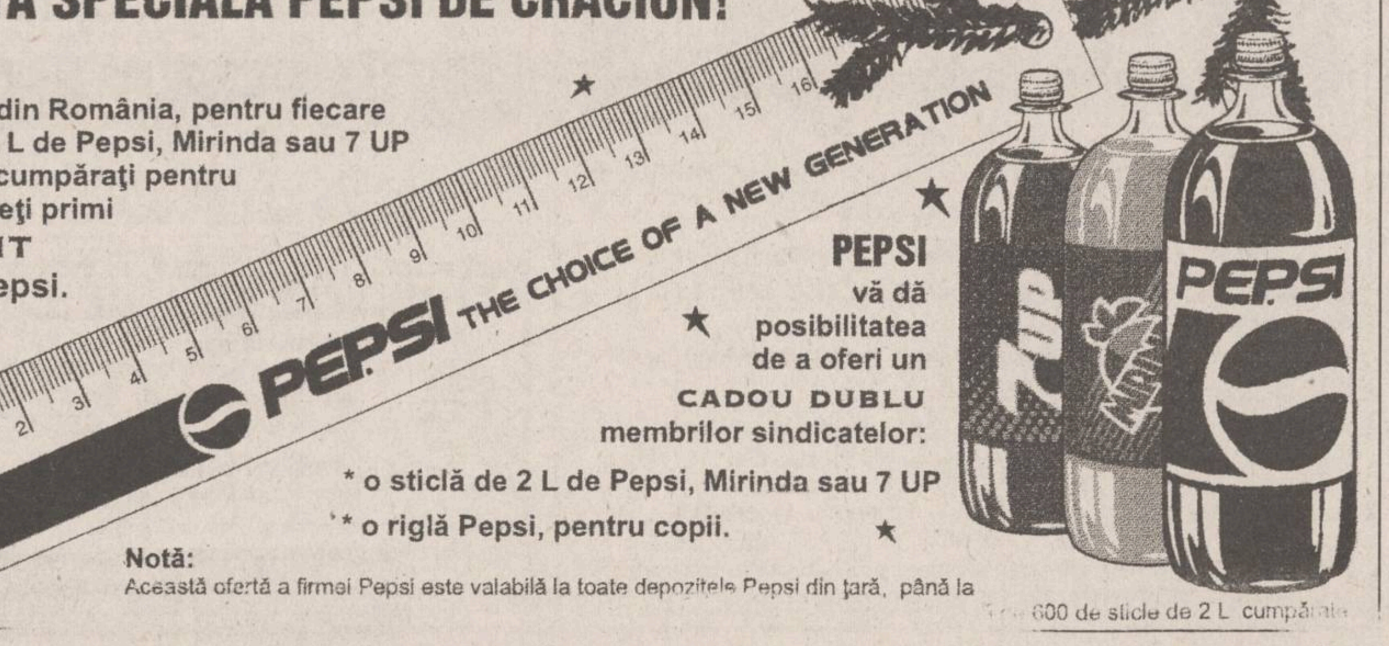
PEPSI THE CHOICE OF A NEW GENERATION
CM 1 2 3 4 5 6 7 8 9 10 11 12 13 14 15 16 20
7UP
MIRINDA
PEPSI
Sindicate din România, pentru fiecare sticlă de 2 L de Pepsi, Mirinda sau 7 UP pe care o cumpărați pentru Crăciun, veți primi GRATUIT o riglă Pepsi.
PEPSI vă dă posibilitatea de a oferi un CADOU DUBLU membrilor sindicatelor:
* o sticlă de 2 L de Pepsi, Mirinda sau 7 UP
* o riglă Pepsi, pentru copii.
Notă:
Această ofertă a firmei Pepsi este valabilă la toate depozitele Pepsi din țară, până la [illegible] 600 de sticle de 2 L cumpăr

MONITORUL INTERN

În luna decembrie

Fuga de impozite va determina un record al înmatriculărilor de societăţi comerciale

Numărul celor care solicită eliberarea certificatelor de înmatriculare de societăţi comerciale la Registrul Comerţului este, în luna în curs, de circa 300 de persoane zilnic, au declarat agenţiei Mediafax surse din cadrul Oficiului Naţional al Registrului Comerţului. ***"Mai mult ca sigur, luna decembrie 1994 va fi luna cu cele mai multe înmatriculări înregistrate, pînă în prezent, la Registrul Comerţului"***, au precizat aceleaşi surse. Principalul motiv care determină această afluenţă de cereri de înregistrare este intrarea în vigoare de la 1 ianuarie 1995 a Ordonanţei Guvernului cu privire la noul impozit pe profit, în care se precizează că nici o societate comercială nu va mai beneficia de scutirile de impozit prevăzute în Legea 12/1991, privind impozitul pe profit şi în Legea 35/1991, privind regimul investiţiilor străine, au adăugat sursele citate. Reamintim că Ordonanţa cu privire la impozitul pe profit a fost adoptată la 29 august 1994 şi publicată în Monitorul Oficial la 31 august.

Pentru că au pactizat cu hoţii

52 de gardieni publici au fost concediaţi

În referatul prezentat la ultima şedinţă de analiză lunară a activităţii Corpului Gardienilor Publici din judeţul Prahova, comandantul lor, colonelul în rezervă ***Remus Motorga***, a dezvăluit o serie de aspecte negative şi abateri care au dus la scăderea prestigiului şi autorităţii acestei instituţii şi a credibilităţii sale în rîndurile partenerilor de afaceri. Între aceste abateri figurează sustragerea de bunuri din unităţi, prezentarea la serviciu în stare de ebrietate sau chiar neprezentarea, ameninţarea de către gardienii publici cu armamentul din dotare a salariaţilor sau a conducerii unor unităţi pe care le păzesc, lăsarea acestui armament unor colegi. SC "Victoria" Floreşti şi SC "Petrotrans" SA Ploieşti au renunţat la contractele cu gardienii publici pentru că o parte din cei care le-au fost repartizaţi au pactizat cu hoţii. Din această cauză le-au fost desfăcute contractele de muncă la 52 de gardieni publici.

Pe strada Justiţiei din Bucureşti

În timpul unor lucrări de canalizare, au fost descoperite mai multe oseminte umane

Cu ocazia executării unor lucrări de canalizare, joi, 8 decembrie, în jurul orelor 10-10.30, în curtea imobilului cu nr. 36 din strada Justiţiei, sector 4, au fost găsite mai multe oseminte umane. ***"După aproximativ un metru de săpături ne-am lovit cu lopata de oseminte. Pe lîngă ele erau şi patru monede datînd din anii 1800"***, a declarat în exclusivitate agenţiei Mediafax ***Ion Baniţă,*** unul dintre muncitorii care efectau lucrările. De asemenea, proprietara imobilului, doamna Bucur, a adăugat că imobilul este construit în urmă cu 105 ani, iar în el a locuit, între anii 1920-1952, poetul Gheorghe Magheru. ***"Vă daţi seama că imediat ce ne-au informat muncitorii că au găsit osemintele am sunat la Poliţie. Spaima a fost mare, mai ales că noi locuim aici doar de un an"***, a mai precizat dna Bucur. De la Poliţia Capitalei am fost informaţi că osemintele au fost transportate la IML, iar cercetările sînt continuate de Poliţie şi Parchetul de pe lîngă TMB.

În judeţul Botoşani

Reducere considerabilă a numărului cinematografelor săteşti

Doar 20 din cele 128 de cinematografe săteşti din judeţul Botoşani mai funcţionează în prezent. Acestea se confruntă cu scăderea continuă a numărului de spectatori, iar lipsa de fonduri face imposibilă înnoirea aparaturii. În speranţa revigorării prezenţei publicului în cinematografe, filiala judeţeană Botoşani a RA România-Film a reluat colaborarea cu şcoli din Botoşani, Săveni, Flămînzi, în scopul prezentării de filme documentare sau cu caracter educativ elevilor.

Prin majorarea chiriilor

Farmaciile particulare sînt obligate să se întoarcă la stat

De cîtva timp, lumea farmaciştilor din judeţul Bacău este îngrijorată de unele măsuri pe care le-a luat sau urmează să le ia SC "Medica" SA Bacău, în ce priveşte statutul unităţilor farmaceutice. La un an de la funcţionarea lor în locaţie de gestiune, conducerea societăţii amintite a hotărît să le reînnoiască contractele prin care se stabilesc noi clauze, respectiv majorarea chiriei pe spaţiile închiriate, a căror proprietară este, şi obligarea farmaciilor de a se aproviziona cu jumătate din medicamente de la SC "Medica" SA. Ceea ce nemulţumeşte şi mai mult este decizia de a prelua înapoi unele farmacii particulare. Din declaraţiile unor farmacişti-diriginţi, ce au în locaţie de gestiune farmacii în Bacău, reiese că sînt vizate în special farmaciile rentabile situate în zone cu vad comercial. ***Teodor Lerescu***, director la SC "Medica", a explicat hotărîrile luate prin faptul că farmaciile existente în judeţ nu execută serviciu de gardă şi nu asigură toată gama de medicamente. Mărirea chiriilor a fost justificată prin H.G. 500/1994 (potrivit căreia valoarea localurilor şi a mijloacelor fixe a crescut de 8 ori) şi prin Legea 15/1994 (care prevede accelerarea amortizării mijloacelor).

Ce sînt, de unde vin şi ce vor sectele religioase?

"Adevăraţii români ştiu că Eminescu numea Biserica Ortodoxă «mama spirituală a neamului românesc»"

■ *interviu cu părintele Vasile Andreica, consilier al Mitropolitului Moldovei şi Bucovinei*

La o conferinţă susţinută, recent, în Sala "Gaudeamus" a Casei de Cultură a Studenţilor Iaşi, Înalt Prea Sfinţitul Daniel, Mitropolit al Moldovei şi Bucovinei, a afirmat că una dintre tarele societăţii actuale o constituie manifestarea făţişă a sectarismului fanatic. Chiar şi un observator neavizat poate constata că, după 1989, au proliferat în România şi, implicit, în Iaşi, tot felul de secte şi grupări religioase ciudate. Pentru a lămuri cititorii cine sînt, de unde vin şi ce urmăresc aceste secte, am solicitat opinia părintelui Vasile Andreica, consilier al Mitropolitului Moldovei şi Bucovinei.

- Care sînt deosebirile fundamentale între Biserica Ortodoxă şi sectele religioase?

- Sectele religioase nu cred în capacitatea omului de devenire întru fiinţă, adică de evoluţie spirituală şi sfinţire a umanului pînă la atingerea măsurii lui Hristos, Mîntuitorul lumii. Doctrina ortodoxă consideră că, prin efortul propriu şi colaborarea cu harul lui Dumnezeu primit prin cele şapte Sfinte Taine, omul poate să se sfinţească, adică să dobîndească starea care să-i permită convieţuirea în veşnicie alături de Dumnezeu. Sectele religioase nu cred în sfinţirea umanului, deci nu acceptă existenţa şi cinstirea sfinţilor. Dacă transfigurarea umanului nu este posibilă, nu vedem ce sens ar avea eforturile omului de a face binele, de a evita răul şi de a trăi după preceptele morale arătate de Mîntuitorul Hristos, autorul şi modelul vieţuirii după Legea iubirii necondiţionate.

În plus, sectele religioase nu cinstesc pe Maica Domnului nostru, Iisus Hristos. Pentru secte, Fecioara Maria este o femeie ca oricare alta, care, însă, a avut privilegiul să-L nască pe Fiul lui Dumnezeu. De asemeni, sectele nu cinstesc Sfînta Cruce şi Icoanele. Sfînta Cruce este altarul pe care Fiul lui Dumnezeu s-a jertfit pentru ca noi să fim izbăviţi, mîntuiţi. Nu putem să despărţim crucea de Înviere, jertfa de bucurie; mai întîi a fost răstignirea pe Golgota şi apoi Bucuria Învierii. Sfintele icoane sînt reprezentări ale umanului; transfigurat de dumnezeire. Icoana nu este fotografie, nu reprezintă pe cineva aşa cum era în realitate, respectînd proporţiile şi formele biologice ale umanului. Ea este expresia îndumnezeită de har a celui care a dobîndit sfinţenie, credinţă şi trăire creştinească. De aceea, atunci cînd ne închinăm chipului unui sfînt reprezentat în icoană, nu ne prosternăm omului, ci omului îndumnezeit, persoanei transfigurate de dumnezeire, fiinţei ajunse la nemurire şi convieţuire cu şi în Dumnezeu.

Sectanţii nu dau doi bani pe toate aceste valori spirituale profunde.

- Sectele religioase aduc ceva nou, din punct de vedere dogmatic?

- Tot ce aduc sectele religioase în materie de credinţă şi dogmă este nou şi, de aceea, fără valoare.

Poporul român nu are un act de botez creştin, aşa cum are poporul rus sau cel bulgar. Noi ne-am născut popor creştin. Sfîntul Apostol Andrei a propovăduit Evanghelia în Dobrogea de azi, iar descoperirile arheologice atestă evoluţia noastră ca popor creştin pe acest teritoriu pe care trăim din primele veacuri ale erei creştine. Este umilitor pentru poporul român, creştin de două mii de ani, să audă azi de la diverşi propovăduitori sectanţi, ale căror idei s-au născut în secolul al XIX-lea, că moşii şi strămoşii noştri au trăit într-o credinţă ignorantă şi greşită. I.P.S. Mitropolit Daniel, dorind să arate cît de puerilă este propaganda sectară, a afirmat că atunci cînd noi aveam în spate 15 secole de creştinism, în vremea Drept Voievodului Ştefan cel Mare şi Sfînt, Statele Unite ale Americii - de unde vin azi mulţi "apostoli" - nici nu existau. Arătă I.P.S. Sa Daniel, foarte plastic, dar zdrobitor de real că: "gorunul sădit la Mănăstirea Dobrovăţ este mai bătrîn decît Statele Unite ale Americii". Spiritualitatea noastră creştină are două mii de ani şi acest lucru ar trebui să-i ruşineze pe plătiţii "propovăduitori" străini de neamul şi credinţa noastră, care azi doresc cu vehemenţă să demonstreze că am fost proşti două mii de ani.

- De ce aderă oamenii la secte?

- O cauză importantă o constituie faptul că, în perioada comunistă, Biserica Ortodoxă nu a putut face cateheză, adică nu a avut voie să-şi explice, zi de zi, în mod organizat, învăţătura. Pe de altă parte, datorită superficialităţii şi ignoranţei, precum şi datorită avantajelor materiale, unii oameni părăsesc credinţa strămoşească. Avem nădejdea, însă, că adevăraţii români ştiu că Eminescu numea Biserica Ortodoxă "mama spirituală a neamului românesc" şi că moşii şi strămoşii lor nu au construit aici case de adunare, ci biserici ortodoxe în care ne închinăm şi azi.

- Ce atitudine adoptă Biserica Ortodoxă Română faţă de aceste secte?

- Bisericii Ortodoxe Române nu-i este propriu să procedeze agresiv şi spectaculos, aşa cum procedează toate sectele cu tendinţe prozelitiste. Biserica Ortodoxă este la ea acasă în România, chiar dacă, pînă în prezent, Guvernul nu a înţeles să acorde Bisericii Ortodoxe Române statutul de Biserică naţională, cum ar fi firesc. Nu cred că am rezolva mare lucru ieşind pe stadion sau urlînd la megafoane dintr-o maşină în mers prin urbe. Decenţa şi bunul simţ proprii românului şi Bisericii Ortodoxe ne impun măsură în toate. Noi ne apărăm credinţa în biserică.

- Cum apreciaţi atitudinea statului român faţă de secte?

- Ceea ce se întîmplă azi este greu de înţeles, şi pentru Biserică, dar şi pentru poporul român. Mă refer la faptul că aşa-zisa noastră democraţie permite tuturor, fără triere, să se manifeste după posibilităţile financiare. Aşa se face că vezi pe drumuri maşini cu reclame Baha'i, se construiesc case de adunare în locuri unde nu te aştepţi, se înfiinţează parohii ale altor culte în sate în care respectivele culte au două-trei familii, iar statul român acceptă acest lucru şi, mai mult, oferă acelaşi salariu unui predicator sau pastor care are zece familii într-un sat ca şi preotului ortodox care păstoreşte două sau trei mii de familii în acelaşi sat. În Elveţia, Germania, Grecia sau în alte state europene, statul protejează şi acceptă una sau cel mult două biserici, numite naţionale. Celelalte culte sînt tolerate, dar se descurcă pe cont propriu.

La noi, toate cultele - nu mai ştiu cîte a aprobat statul român - au acelaşi statut şi aceleaşi drepturi. Biserica Ortodoxă majoritară este naţională, chiar dacă statul actual nu i-a acordat încă acest statut. Această "democraţie" exagerată este greu de înţeles chiar şi pentru statele occidentale. Trebuie să înţelegem toţi că Biserica este a neamului, că slujeşte cauza neamului în această lume şi pentru veşnicie. Dacă vom ajunge la această conştiinţă, cu siguranţă că eforturile noastre, ale tuturor ar fi mai binecuvîntate şi neamul ar fi mai fericit. **(A consemnat Dan FODOR)**

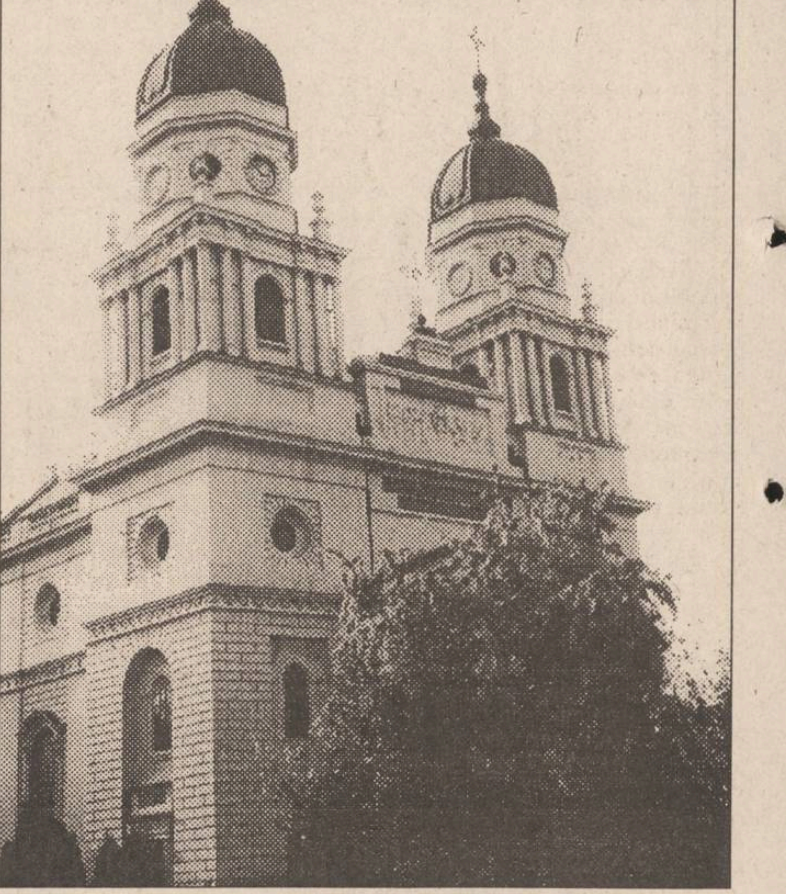

Mitropolia Moldovei şi Bucovinei

În strada Bucşinescu, se află în plină construcţie o clădire imensă, aparţinînd Cultului Evanghelist

---

ROMSILVA este pregătită să împiedice furtul de brazi pentru Crăciun

Pentru perioada 1.12.1991-13.01.1995, ROMSILVA a întocmit un amplu proiect de combatere a furturilor de brazi pentru pomul de Crăciun. Conform unor programe întocmite la nivel de minister, se vor desfăşura acţiuni de controlare a materialului lemnos şi legalităţii valorificării pomilor de iarnă pe toate traseele care intră în municipiul Iaşi, aceste controale fiind efectuate de către personal silvic în strînsă cooperare cu organele de poliţie. Conform HG 379/1994, cei care comercializează pomi de iarnă trebuie să aibă asupra lor documentele de bază pentru provenienţa pomilor, adică bonul de vînzare şi avizul de expediţie. Pentru pomii proveniţi de pe proprietăţile private se poate face dovada provenienţei lor prin foaia de transport.

Totodată, în această perioadă se desfăşoară şi acţiuni de intensificare şi control a instalaţiilor de prelucrat lemn rotund în cherestea.

"Spre deosebire de ceilalţi ani, se constată un început mai slab de comercializare a pomilor datorită măsurilor de siguranţă luate pentru protejarea plantaţiilor de brad", a declarat ***Bordeianu Toader***, tehnician de pază la ROMSILVA Iaşi. **(Dumitru AMARIŢEI - Nord Est Press.)**

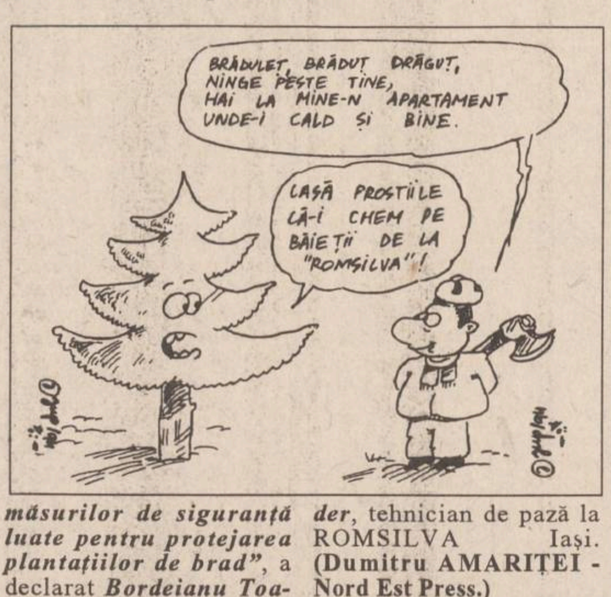

BRĂDULEŢ, BRĂDUŢ DRĂGUŢ, NINGE PESTE TINE, HAI LA MINE-N APARTAMENT UNDE-I CALD ŞI BINE.
LASĂ PROSTIILE CĂ-I CHEM PE BĂIEŢII DE LA "ROMSILVA"!

Drumurile vasluiene sînt în stare deplorabilă

Primarul comunei Arsura se plînge de slaba administrare judeţeană

Primarul comunei Arsura (judeţul Vaslui), colonel (r) ***Nicolae Balaban,*** s-a plîns într-o declaraţie acordată Agenţiei de Ştiri Nord Est Press de starea gravă a localităţilor de care răspunde. ***"Dacă plouă sau ninge, din comună nu se poate ieşi decît cu elicopterul"***. La stadiul de promisiuni au rămas cei 400 milioane lei destinaţi de către oficialităţile judeţene reparării căilor de acces. Construcţia podului peste rîpa ce împarte satul Arsura se află încă pe hîrtie. Cînd cineva moare în partea localităţii opusă cimitirului, cortegiul funerar este obligat să înconjoare prin comuna învecinată, cale de două ore de mers. Aprovizionarea cu produse alimentare şi industriale se desfăşoară extrem de greu. Comuna Arsura este un loc uitat de timp şi de oficialităţile vasluiene", a concluzionat primarul, nici primul, nici ultimul care se plînge de slaba administrare judeţeană. **(Anca PĂDURARIU - Nord Est Press)**

SC LYNX SRL

angajează,
pentru producţie de tricotaje bumbac şi confecţii
textile pentru export:

■ **40 confecţionere specializate pe maşini speciale, uberdeck, triplock şi maşini simple, numai cu experienţă foarte bună în domeniu;**
■ **controlori de calitate cu experienţă şi simţ de răspundere.**

Rugăm insistent, numai oferte serioase.
De asemenea, aşteptăm oferte pentru postul de
CONTABIL ŞEF,
din partea unui economist cu experienţă în industrie.

Relaţii şi programări, zilnic, între orele 8,00-16,00, la telefoanele
116573, 210256 sau **211291**, toate la interior **18**.

S.C. TEXTILA S.A.
Iaşi
Şos. Ştefan cel Mare şi Sfînt nr. 4 (Tîrguşor Copou)

Numai la S.C. TEXTILA Iaşi găsiţi
mochetă şi covor dublu pluş într-o variată gamă coloristică, dimensiuni şi desene,
la preţul de 24.199 lei/mp (inclusiv T.V.A.).

Contactaţi-ne la sediul unităţii noastre din şos. Ştefan cel Mare şi Sfînt nr. 4, (Copou) sau la telefon **144810, 140405.**

ESTE TIMPUL SĂ OPTAŢI PENTRU CALITATE!

În luna Decembrie, **MARI REDUCERI** de **PREŢURI**
la Magazinul **AVATTI** pentru
TV COLOR:
PHILIPS, SONY, PANASONIC, GRUNDIG ,NEI TXT,
MEGAVISION, GOLDSTAR, ORION
aparatură audio-video şi produse electrocasnice WHIRLPOOL PHILIPS
Pentru fiecare **televizor cumpărat,** primiţi cadou o casetă înregistrată *RADIO CONTACT*.
Condiţii avantajoase la cumpărarea cu **PLATA ÎN RATE!**

Informaţii suplimentare: tel. 112810, 174054

s.c. Metalo Chimice s.a.

Prin reţeaua sa de magazine, în luna decembrie 1994, oferă populaţiei şi agenţilor economici o gamă variată de:
✱ produse cosmetice ✱ bijuterii ✱ papetărie-jucării ✱ articole de sport ✱ confecţii textile pentru bărbaţi, femei şi copii ✱ stofe ✱ electronice ✱ electrice ✱ lustre ✱ aplice ✱ chimice ✱ sanitare ✱ menaj ✱ uz casnic ✱ mobilă ✱ covoare.
Punem la dispoziţia organizaţiilor sindicale o gamă largă de
produse pentru împodobirea pomului de iarnă.
Stimaţi cumpărători, vă aşteptăm la magazinele noastre.
Programul de funcţionare a magazinelor în această lună va fi 9,00-20,00.
Relaţii suplimentare la telefon 116162, 114407.

INVITAŢIE

Centrul Judeţean
al Creaţiei Populare Iaşi,
împreună cu
SOCOM "TEHNICA CONFECŢIEI",
organizează în perioada 12.12.1994 - 8.1.1995 o
EXPOZIŢIE DE PICTURĂ NAIVĂ
consacrată datinilor şi obiceiurilor de Crăciun şi Anul Nou.
Expoziţia va avea loc în holul blocului Ghica Vodă, et. 1, din str. A. Panu.
Vernisajul: luni, 12.12.1994, ora 17,00.
Prezintă: criticul de artă - Gheorghe Macarie
Sponsori: S.C. IULIUS S.R.L., S.C. TALIDA S.R.L. şi S.C. LUVIEL S.R.L.

Săptămîna grevelor de la Reșița s-a încheiat indecis

Muncitorii de la Uzina Constructoare de Mașini vor continua manifestația maraton luni dimineața

■ *De două luni muncitorii nu și-au mai primit salariile*

De patru zile, ***muncitorii marilor uzine din Reșița demonstrează în fața Prefecturii.*** Protestul a izbucnit datorită unei întîrzieri de două luni în neplata salariilor. Treptat, însă, manifestația a luat amploare. Mai întîi, a fost o comisie guvernamentală. Specialiștii ei s-au deplasat la Reșița, la începutul lui noiembrie. Ei au încercat să dea de capăt problemelor industriei grele din oraș, iar marile probleme ale coloșilor industriali sînt la Reșița, ca pretutindeni în România, trei: blocajul financiar, restructurarea și șomajul. Comisia a cercetat, a analizat și a plecat, nu înainte de a lăsa în urma ei o promisiune: primul ministru va sosi la Reșița la sfîrșitul lunii noiembrie. A venit Moș Nicolae, iar primul ministru Văcăroiu nu a apărut. Acum, el dă vina pe comisie. A lucrat superficial, spune ***Nicolae Văcăroiu.*** Apoi, a izbucnit revolta muncitorilor ***Uzinei de Construcții de Mașini***. Ei nu-și mai primiseră salariile de două luni.

■ *La un moment dat, tensiunea a atins punctul critic*

Sindicatele au dat un ultimatum: ori Nicolae Văcăroiu vine deîndată la Reșița ori ***"nu mai răspundem de ce se întîmplă în piață"***, au spus liderii muncitorilor. A fost momentul în care Președinția a rupt tăcerea. ***Președintele Iliescu*** a intervenit personal. El le-a promis muncitorilor că primul ministru va fi la Reșița săptămîna viitoare și le-a cerut, în schimb, să elibereze piața. Sindicatele au ripostat că nu vor renunța la demonstrație. Au renunțat, totuși, la ultimatum. Președintele Iliescu, la rîndul său, n-a precizat în scris data sosirii lui Nicolae Văcăroiu, așa cum se angajase.

■ *Nervozitatea mulțimii a crescut la maxim în timpul citirii comunicatului prezidențial*

Mulți manifestanți au venit cu copiii, mitingul sindical transformîndu-se, astfel, într-o demonstrație de protest cu caracter mai larg. De altfel, manifestanții au început să strige lozinci prin care cereau demisia primului ministru și a Guvernului. Au fost scandate și lozinci împotriva președintelui Iliescu. S-a strigat, de asemenea, ***"Timișoara, Timișoara!"***, în amintirea revoltei de acum cinci ani, care a dus la căderea regimului ceaușist. Balconul Prefecturii din Reșița a fost transformat într-o tribună, de unde lideri sindicali și muncitori au criticat în termeni energici Guvernul Văcăroiu și pe președinte . Nervozitatea mulțimii a fost miercuri încă mai mare decît zilele trecute și a tot crescut pînă în momentul intervenției președintelui Iliescu, intervenție care a evitat, probabil, o extindere primejdioasă a demonstrației de la Reșița. Cu demonstranții din Reșița s-au solidarizat numeroase sindicate, din ***Timișoara, Anina, Oțelul Roșu, din Brașov.*** Uniunea Sindicatelor Libere Metrou din București a anunțat că sprijină acțiunile de la Reșița și că va trece, dacă va fi cazul, la măsuri concrete de solidaritate. Confederația Națională Sindicală Cartel "Alfa" a dat un comunicat de solidarizare cu mișcarea din Reșița, transmițînd "reprezentanților puterii protestul celor peste 1.200.000 de membri de sindicat afiliați Confederației, față de atitudinea plină de desconsiderare a celor în drept să soluționeze problemele ce au generat aceste zile de protest.

■ *Prefectul a încercat ieri să vorbească muncitorilor*

Ieri, în piața centrală din Reșița s-au aflat circa 15.000 de oameni, conform aprecierilor lui ***Traian Zamfir,*** prefect de Caraș. Ei scandau ***"Toată țara!",*** cerînd muncitorilor din toată țara să li se alăture. La ora 10,00, liderii sindicali au anunțat o iminentă încetare a lucrului la Combinatul Siderurgic (nici muncitorii de acolo nu-și primiseră salariul). La 11,30, o delegație de la Combinatul Siderurgic Hunedoara a anunțat că și acolo vor începe, de luni, manifestațiile de protest.

Joi, muncitorii au primit avansul. Conform celor declarate de unul dintre manifestanți, ***"nu se știe pentru ce interval de timp",*** suma (50.000 lei) fiind "jenantă", față de nivelul de trai din România.

Traian Zamfir s-a adresat mulțimii declarînd că ceferiștii ***"își primesc salariile"*** și că ***"de multe ori sînteți mințiți" - "Tu minți"***, i-au răspuns muncitorii.

Prefectul ține permanent legătura cu Guvernul și cu comisia guvernamentală ce se află la Reșița, comisie care i-a înaintat o parte din propunerile ei:

- preluarea la datoria publică, într-un proiect de lege, a circa 5 miliarde lei, concretizați în utilaje executate de UCMR pentru obiective de investiții sistate;

- transferul a circa 900 muncitori de pe platformă în partea centrală a UCMR;

- construirea unei noi centrale termice, cu ajutorul F.P.S.;

- intermedierea de către Ministerul de Finanțe a unui sistem de compensări cu RENEL.

■ *Președintele FPS nu poate face nimic pentru dezamorsarea conflictului*

Vorbind manifestanților, președintele comisiei - ***Dan Ioan Popescu,*** secretar de stat -, a declarat că s-au asigurat atît plata salariilor cît și contractele pentru producția anului 1995, că muncitorii celor două combinate nu vor fi dați afară anul viitor.

Unul dintre liderii sindicali, ***Ioan Bîtea,*** a afirmat că, în demersurile sale pentru rezolvarea crizei, a ajuns la președintele F.P.S., care ***"stătea cu mîinile încrucișate"*** și "spunea că nu poate face nimic. Atunci cine are putere în țara asta? De ce ne trimiteți de la unul la altul?".

Dumitru Costin, președintele Blocului Național Sindical, cel care a preluat conducerea demonstrației, a declarat că ***"soluțiile propuse teoretic sînt valabile, dar ele nu rezolvă problema generală",*** fiind vorba aici de ***"o criză locală".***

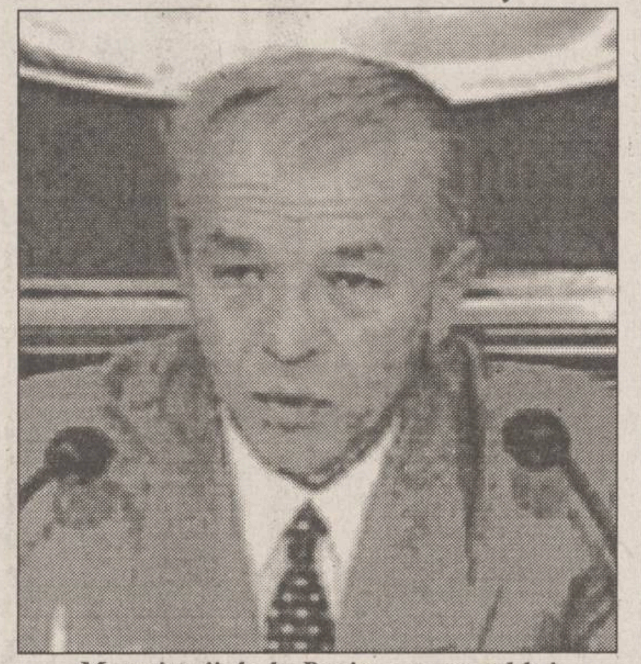

Muncitorii de la Reșița cer capul lui Nicolae Văcăroiu

Muncitorii cer acum și rezolvarea problemelor sociale ale zonei: blocajul financiar, restructurarea, șomajul. În noiembrie, la Reșița a mai fost o comisie, a cărei activitate a fost considerată de Nicolae Văcăroiu drept "nesatisfăcătoare".

Comisia a arătat că venitul mediu, în Reșița, este de 34.000 lei/lună, 1500 de familii avînd un venit sub 30.000 lei/lună, iar 300 familii neavînd nici o sursă de cîștig.

Președintele Ion Iliescu a păstrat tăcerea. Liderii sindicali spun că acesta promisese că primul ministru va veni săptămîna viitoare, data exactă urmînd a fi comunicată de Președinție, dar nu a apărut apoi un asemenea comunicat.

■ *Guvernul României tratează "problematica din zonă"*

Guvernul României a emis ieri un comunicat în care se arată că, pe lîngă plata salariilor angajaților UCMR (pe baza decontării lucrărilor efectuate pentru Combinatul de la Krivoi Rog), au fost deja identificate unele posibilități de relansare a producției întreprinderii.

În continuare, în comunicat, se arată că Guvernul are posibilități limitate de a se implica direct în activitatea societăților comerciale cu capital de stat, și nu dispune de resurse financiare pentru a asigura plata salariilor în cadrul acestor societăți - Guvernul acordînd doar garanții pentru credite destinate reorganizării și retehnologizării societăților cu programe solide de relansare economică.

Luni, 12 decembrie, comisia va expune concluziile sale, precum și soluțiile propuse, urmînd a fi stabilită și data deplasării primului ministru în zonă. La ședință sînt invitați să participe membri ai Consiliului de Administrație al UCMR, precum și lideri de sindicat din întreprindere. Luni totul se va lua de la capăt. **(Radu MEȘNIȚĂ, Mirela BUZILĂ)**

ȘTIRI DIN BASARABIA

Moscova subjugă economic Chișinăul

Republica Moldova datorează peste 250 milioane dolari concernului rus "Gazprom"

Datoriile de peste ***250 milioane dolari*** pe care ***Republica Moldova*** le are față de concernul rus ***"Gazprom",*** furnizor de gaze naturale, au determinat presiuni repetate din partea părții ruse, materializate prin impunerea unor reduceri drastice ale consumului - de la 14 milioane metru cubi/24 ore la 7 milioane, în cazul orașului Chișinău - și chiar prin oprirea completă a furnizării gazelor, timp de o zi, în luna noiembrie. Ca urmare, Departamentul pentru resurse energetice a deconectat, cu unele excepții, majoritatea unităților industriale și a impus restricții populației. Datoriile enorme ale fostelor republici sovietice față de "Gazprom" l-au determinat pe furnizor să treacă la măsuri ***"forte",*** chiar și în cazul Moldovei, dispusă să constituie o societate mixtă cu concernul rus. ***Experți ai Ministerului Economiei*** au evaluat nevoile de gaze naturale ale Republicii Moldova, pentru 1995, la ***3,5 miliarde metri cubi,*** dar cifra comunicată de specialiști ai departamentului de resort este de ***5,6 miliarde metri cubi.***

Căsătoria devine un lux

În Basarabia s-au scumpit exorbitant nunțile

Oficiul de stare civilă al Primăriei Chișinău înregistrează în ultima vreme diferențe tot mai mari între numărul de cereri pentru înregistrarea căsătoriei și cel al căsătoriilor efectiv încheiate. Din ianuarie pînă în octombrie a.c., au fost depuse ***1224 cereri,*** dar au fost încheiate doar ***990*** căsătorii. În cursul anului trecut, raportul a fost 1610 la 1391. Insecuritatea și dificultățile materiale îi fac pe mulți tineri să se răzgîndească în ultimul moment. În plus, cheltuielile legate de oficierea căsătoriei sînt prohibitive pentru multe cupluri. Astfel, taxa pentru depunerea cererii de înregistrare a căsătoriei este de 2,70 lei moldovenești, înregistrarea propriu-zisă costă alți 9 lei, iar 7,20 lei se achită pentru sala în care se oficiază căsătoria și se sărbătorește evenimentul. Costul închirierii unui autoturism ***"Volga"*** este de 45 lei pentru două ore, în vreme ce o ***"Ceaika",*** or altă marcă mai luxoasă, costă 60-95 lei pentru același interval de timp. O fotografie color costă 4-5 lei, în vreme ce costul nunții propriu-zise este impresionant. În condițiile în care șomajul este tot mai răspîndit în rîndul tinerilor, iar mulți alții au venituri de 40-50 lei moldovenești pe lună, căsătoria devine un lux mereu amînat.

Principalul vinovat de răspîndirea holerei

Peștele din Odessa pătrunde pe piețele Republicii Moldova

Restricțiile impuse de autoritățile ucrainene comerțului cu pește pe piețele din regiunea Odessa - ca urmare a opiniei epidemiologilor că acest aliment este principalul vector de răspîndire a holerei în regiunile ***Herson*** și ***Nicolaev,*** precum și în ***Crimeea,*** au dus la comercializarea ilegală a unor mari cantități de pește în ***Republica Moldova.*** Un control efectuat de specialiștii din cadrul ***Departamentului pentru Ocrotirea Mediului Înconjurător de la Chișinău*** a relevat că o însemnată parte a cantităților de pește din ***Ucraina*** nu are control vamal și veterinar, amenzile aplicate pînă în prezent fiind de peste 8 mii lei. Deoarece salariații ***Inspectoratului Piscicol din Transnistria*** sînt dotați cu pistoale automate, traficanții de pește preferă să-și desfacă marfa în zona de vest a Nistrului. Departamentul pentru Ocrotirea Mediului a solicitat ***Ministerului Afacerilor Interne*** constituirea unei echipe speciale, dotate cu mijloace adecvate, pentru participarea la acțiuni de control.

Ajutor financiar

Banca Mondială a aprobat un credit de 60 milioane dolari pentru Republica Moldova

Banca Mondială a anunțat joi că a aprobat acordarea unui împrumut în valoare de 60 milioane de dolari pentru finanțarea reformelor structurale din Republica Moldova, transmite REUTER. Creditul, care va acordat în două tranșe, prevede asistență pentru echilibrarea balanței de plăți, necesară implementării programului guvernamental de ajustări structurale. Programul include măsuri de privatizare pentru restructurarea întreprinderilor nerentabile, crearea unui climat de concurență și majorarea beneficiilor sociale prin reforme fiscale.

Conferințe de presă la Iași

■ *PSM susține revendicările greviștilor din Reșița*

Deputatul PSM de Iași, Fănică Dănilă, este de părere că premierul Văcăroiu ar fi trebuit să trimită mai repede o comisie la Reșița, care să analizeze cererile greviștilor. De altfel, PSM a anunțat sprijinul său pentru muncitorii greviști. În ceea ce privește disensiunile apărute în cadrul partidului, domnul Dănilă a recunoscut că au apărut unele probleme la organizația din București, iar cererile de demisie ale lui Traian Dudaș, Gheorghe Răboacă și Tudor Mohora, care au fost verbale, au avut doar un caracter formal. Oricum, a conchis deputatul PSM, nu există nici un pericol de scindare a partidului, cum este, de exemplu, cazul liberalilor.

■ *Prefectura nu trebuie să se amestece în conflictele dintre salariați și conducere*

Conferința de presă de ieri a "guvernamentalilor" a fost marcată de absența neașteptată a senatorului Ioan Solcanu. În schimb, puncte de vedere ale PDSR au fost prezentate de prefectul Dan Gâlea, "ajutat" de vicepreședintele Consiliului Județean, Lucian Flaișer, și de purtătorul de cuvînt Octavian Petrescu - pe problemele locale, și de deputatul Valentin Soroceanu - pe plan politic.

Domnul Gâlea a propus o soluție pentru ieșirea din așa-zisul blocaj financiar în care se află societățile comerciale cu profil agricol din comunele județului Iași. Astfel, lipsa de fonduri ar putea fi acoperită, în opinia prefectului de Iași, prin vînzarea de acțiuni către populație. Domnul Gâlea a repetat punctul de vedere al Guvernului în conflictul din Reșița, spunînd că nici Prefectura și nici Consiliul Județean nu ar trebui "să se amestece" în soluționarea conflictelor dintre salariați și conducerile societăților - aluzie la situația de la TEROM. Totuși, domnul Flaișer a arătat că, în urma semnalelor din presă, Consiliul Județean a intervenit pentru a sprijini societățile cu activitate în domeniul agricol, caz concret fiind "Casa Grig" care va primi săptămîna viitoare creditele ce-i fuseseră refuzate cu încăpățînare de Banca Agricolă. **(Radu MEȘNIȚĂ)**

În pofida presiunilor franceze

România nu simte necesitatea "remodelării" politicii față de Republica Moldova

România nu intenționează să-și modifice fundamental relațiile cu ***Republica Moldova,*** a apreciat dl. ***Teodor Meleșcanu.*** În legătură cu sugestiile avansate de diverse cercuri parlamentare sau ale societății civile, de ***"remodelare"*** a politicii față de Moldova, ministrul de Externe a declarat în exclusivitate Agenției Mediafax: ***"În relațiile cu Republica Moldova au apărut anumite elemente, care pun aceste legături într-o lumină nouă. Noi înțelegem foarte bine dificultățile prin care trece Republica Moldova și care o fac să fie mult mai direct preocupată de relațiile sale cu estul, cu Federația Rusă, cu țările din fosta Uniune Sovietică. Lucru absolut obligatoriu, aș spune într-o asemenea situație economică. Înțelegem evoluția politică pe care a cunoscut-o Moldova, apariția unei majorități parlamentare care are alte opțiuni sau alte principii politice în ceea ce privește o serie de probleme sensibile. Nu vă ascund faptul că, pe lîngă o serie de probleme minore, care au și ele influența lor asupra imaginii pe care ne-o facem noi despre ceilalți, cîteva dintre deciziile mai recente ale Chișinăului, în special cele care țin de «poporul moldovean», de «limba moldovenească», au creat o anumită reacție, aș spune justificată, din partea noastră. Noi, însă, am căutat întotdeauna să disociem două aspecte: este vorba, pe de o parte, de istoria noastră comună, de cultura noastră comună, de limba noastră comună și, pe de altă parte, de relațiile dintre două state independente, recunoscute conform dreptului internațional. Noi am căutat întotdeauna, și ne vom menține pe această linie, să separăm aceste două aspecte. Promovăm o relație interstatală foarte corectă, care pornește de la recunoașterea independenței, statalității, și integrității teritoriale a Republicii Moldova, o politică ce urmărește o relație normală, apropiată chiar. Pe de altă parte - să-i spunem sentimentală, istorică, națională și culturală, partea spirituală - noi ne păstrăm, totuși, dreptul de a avea o opinie, pe care o considerăm ca fiind cea corectă. Bineînțeles, tangoul nu se poate dansa decît în doi. Totul depinde și de reacția autorităților de la Chișinău. Dar, în ceea ce ne privește, nu există schimbare de optică, de atitudine. Nu cred că este bună ideea de a schimba prioritățile sau abordarea în relațiile cu Moldova. Noi vom continua să fim preocupați, în primul rînd, de dezvoltarea și adîncirea integrării economice între cele două țări".*** (Mediafax)

s.c. EuroBIT s.r.l.
☎ : 032 - 134811
Ofertă specială Calculatoare
STOC LIMITAT
386 Sx/40 1.499.000 lei
Monitor SVGA monocrom, 2 MRAM, HDD 210 MB, FDD 3", tastatură
486 SX/33 2.189.000 lei
486 DX/40 2.498.000 lei
486 DX2/66 2.713.000 lei
486DX2/80 2.924.000 lei
Monitor SVGA color LR MPR II, 4 RAM, VLB, HDD 260 MB, FDD 3", tastatură, Mouse
PREȚURILE INCLUD T.V.A. -ul
1 USD = 1770 LEI

Alianța Civică cere un vot de încredere Convenției

Alianța Civică a cerut, în ședința ***Consiliului CDR*** de vineri, să fie supusă la vot oportunitatea prezenței sale în Convenția Democratică. ***"Acest vot de încredere, prin da sau nu, vă rugăm să fie considerat ca o validare sau ca o excludere, potrivit protocolului CDR",*** se arată într-o declarație a Comitetului Director al Alianței Civice. Cererea este motivată de faptul că ***"în ultimul timp, atacurile din interior asupra Alianței Civice s-au întețit, ele conjugîndu-se, paradoxal, cu cele ale Puterii".*** Pe măsură ce liderii unor partide se contestă reciproc, ei se unesc în acele etajări, respectiv în eliminarea formațiunilor nepartinice din Convenție. Liderii AC sînt de părere că ***"fenomenele de ostilitate se manifestă numai la nivelul unor lideri de partide, fiind absente în teritoriu, unde Alianța este privită ca un liant și ca un catalizator al CDR".*** Cererea Alianței Civice a fost inclusă pe ordinea de zi a ședinței de vineri a Consiliului Convenției Democratice.

Societatea Comercială
TAXICOM S.A.
Iași
str. Codrescu nr. 6
primește înscrieri pentru ocuparea postului de
CONTABIL ȘEF
(prin concurs)
Cerințe:
■ studii superioare
■ vechime minimă de 5 ani în activitate
■ cunoscător al activității de transport.
Relații suplimentare la sediul societății, telefon 142680.

RADIO NORD-EST
RADIO NORD-EST IASI
72,44 FM - STEREO
MICUL DEJUN
■ Rarități muzicale - ELLA FITZGERALD, BILLE HOLIDAY, NAT KING COLE, ELVIS PRESLEY, LOUIS AMSTRONG
■ Radiografie inedită BEATLES
■ JOHN LENNON - victima propriei sale personalități?
Mai are sau nu valoare muzica anilor '60? - este o întîlnire la care își propune să găsească un răspuns Septimiu Sărățeanu și invitații lui. Astăzi, între orele 8,30 - 10,00 vă veți îmbolnăvi de muzica anilor '50 - '60 și de...
Radio NORD-EST

Muzica bumerang - revine muzica anilor '50-'60?

CAMERA DE COMERȚ ȘI INDUSTRIE IAȘI
&
MYDO CENTER
pregătesc pentru tipar
ANUARUL SOCIETĂȚILOR COMERCIALE DIN JUDEȚUL IAȘI - 1995
Redactat (și) în limba engleză și tipărit în condiții grafice de lux, el urmează să apară în luna martie 1995 și va fi difuzat prin Camerele de Comerț și Industrie din România, ambasadele și reprezentanțele comerciale românești din străinătate.
Informații suplimentare se pot obține la sediul Camerei de Comerț și Industrie Iași, B-dul Copou nr. 4, și la Editura Mydo Center, str. Smîrdan nr. 5, et. 2 (sediul R.A. Locuința), sau la tel.: 117757 și 113707.

EDITORIAL

Cristian RACU

La Reșița se face adevărata sărbătoare a celor doi ani de guvernare Văcăroiu

De la începutul săptămînii, la Reșița, sindicaliștii de la Uzina Constructoare de Mașini au declanșat un conflict de muncă care tinde să se transforme într-o Piață a Universității după model proletar. Sindicaliștii de acolo nu cer nici libertatea cuvîntului, nici democratizarea nu știu căror structuri ale statului de drept; ei cer pur și simplu să-și primească salariile pentru munca prestată și să aibă siguranța unui loc de muncă în viitor.

Aici, la întreprinderea etalon a industriei constructoare de mașini din epoca comunistă (la Reșița s-au fabricat începînd încă înainte de cel de-al doilea război mondial mai întîi locomotive și ulterior motoare pentru vapoare și turbine pentru centralele termo și hidroelectrice), s-a ajuns ca mai peste tot în țară la o situație tensionată în urma efectelor blocajului financiar care sugrumă pe zi ce trece economia națională. Deși uzina reșițeană a produs din plin în acest an, în buzunarele sale nu a intrat nimic pentru că nu a avut de unde încasa. Toate produsele de aici au fost achiziționate de întreprinderi de stat, care se află în aceeași situație, fie au luat drumul combinatului de la Krivoi Rog, unde Guvernul României este unul din puținii investitori din fostul CAER care mai investește. Deci în prag de iarnă conturile au ajuns la zero, iar băncile au refuzat să mai acorde împrumuturi, și astfel s-a ajuns la o diminuare treptată a salariilor, pentru ca în cele din urmă muncitorii să nu mai primească nimic ieșind în stradă pentru a-și cere drepturile.

Pentru dezamorsarea crizei, primul ministru, Nicolae Văcăroiu, a acționat în stilul său caracteristic de fost funcționar la Consiliul de Stat al Planificării și a virat imediat sumele pe care Guvernul trebuia să le acorde combinatului pentru produsele livrate la Krivoi Rog. El a sperat că în acest mod va mai aplana un nou conflict de muncă pompînd ceva bani pentru ca oamenii să-și mai ia salariile încă vreo două-trei luni. De data aceasta mecanismul nu a mai funcționat și muncitorii și-au dat seama că vor fi din nou trași pe sfoară și, asemeni minerilor din Valea Jiului în 1977, s-au gîndit că vor putea să-l tragă la răspundere pe cel care conduce destinele economice ale țării, chemîndu-l imperios pe domnul Văcăroiu să vină la Reșița. Acesta, convins de justețea măsurilor luate, dar și cu o doză destul de mare de frică, s-a făcut că nu înțelege ce vor manifestanții din fața Prefecturii Caraș-Severin trimițînd o comisie de experți și programîndu-și o vizită la fața locului prin... primăvară.

Mai fin politician, președintele Iliescu s-a gîndit că ar putea să împuște doi iepuri dintr-o lovitură și a dat un comunicat prin care anunța că se va deplasa la reuniunea șefilor de state din Uniunea Europeană pentru a rezolva, în special, problema salariaților de la UCM. Dar se pare că nici acest truc nu a mai funcționat și manifestanții au fluierat copios comunicatul președintelui Iliescu. La ora actuală, manifestația a luat amploare întrucît pe lîngă muncitorii de la UCM au mai sosit la fața locului delegații ale salariaților din întreaga regiune (Caransebeș, Lugoj, Hunedoara și chiar Rovinari).

Toate acestea nu sînt decît rodul celor doi ani de guvernare Văcăroiu în care sub lozinca mascată a refacerii economice nu s-a întreprins nimic pentru accelerarea reformei, bătîndu-se pasul pe loc într-un ritm care a exasperat pînă și pe cei mai pesimiști specialiști într-ale reformei economice. S-a declarat sus și tare că a crescut producția, dar în fapt s-a stimulat producția cu orice preț pentru ca oamenii "să aibă de lucru" și indicatorii economici să arate în roz. În acest mod s-au blocat fonduri imense în stocuri de produse de proastă calitate, care sînt nevandabile, și întreprinderile au intrat într-un blocaj financiar care poate, în ritmul în care evoluează economia și în condițiile adoptării legislației propuse de domnul Văcăroiu și colegii săi, să conducă economia într-un colaps total. Iată de ce, sărbătorirea a doi ani de guvernare Văcăroiu s-a făcut nu la cockteilul organizat de PDSR la care s-au auzit doar laude pe placul fostului funcționar al CSP, ci în fața Prefecturii din Reșița unde muncitorii au ieșit pentru că le-a ajuns răbdarea la capăt și s-au săturat de stilul pompieristic pe care îl adoptă actualul Guvern în rezolvarea problemelor sociale.

Radio Nord-Est 72.44 FM - tel 142446
Gustați și vedeți
- de două ori pe săptămînă -
ceea ce se poate cunoaște despre Dumnezeu în emisiunea
LA ÎNCEPUT A FOST CUVÎNTUL
MARȚI, orele 19.30 - 20.00 SÎMBĂTĂ, orele 13.00-14.00
Din sumarul de astăzi al celei de-a 20-a ediții:
- Despre preoția universală (pr. Nicolae Dascălu);
- Biserica în ziua de astăzi (pr. Cornel Codor);
- Rugăciunea de la Muntele Athos (pr. Clement Haralam);
- Întrebări despre rugăciune (Adriana Sandu);
- Despre mîntuire (Cezar Augustin Vieru).
La tel. 142446, Ștefan Pavel așteaptă cu interes opiniile, părerile și sugestiile dumneavoastră

s.c. CLAVAGET S.R.L.
(magazinele din incinta coaforului din Piața Unirii și coaforului din Copou)
oferă la prețuri cu adevărat foarte mici
Produse cosmetice:
* marca FARMEC CLUJ
* marca COLGATE-PALMOLIVE
* marca SCHARZKOPF
Frigidere 180 l și 240 l
Mașini de spălat și storcătoare
Mașini de cusut
Televizoare alb-negru și color, cu sau fără teletext și alte produse electrocasnice
CADOURI PENTRU FIECARE!
Program zilnic 8⁰⁰ - 20³⁰

CAFEAUA DE DIMINEAȚĂ

Cu prof. dr. Gh. Chipail, evocîndu-l pe prof. dr. Gh. Plăcințeanu - ctitorul Spitalului de la Copou

Aurel LEON

Frații Plăcințeanu erau oameni sobri, închiși în ei, așa se știa în Iașul interbelic. Pe Ion Plăcințeanu l-am avut profesor în liceu la matematici și cum nu eram prea dotat în materie, am avut parte de disprețul său. Era însă atît de corect, atît de elegant, încît nu puteam să nu-l admir. Pe fratele lui, chirurgul, l-am cunoscut mai tîrziu, cînd făceam ucenicie în ziaristică, cu prilejul inaugurării noilor pavilioane (clinicile chirurgicale) de la "Sf. Spiridon". Gazdă era profesorul Ion Tănăsescu. Printre cei din anturajul său se afla și chirurgul Gh. Plăcințeanu. Era un bărbat frumos, de statură mijlocie, dar proporționat, nici obez, nici scîndură. Elegant și închis în gîndurile lui. Era limpede că nu-i plăcea popularizarea prin presă. Pe parcurs, am înțeles apoi că Gh. Plăcințeanu era omul profesiei, om de cabinet.

- Nu, nu-i așa, mă pune la punct profesorul Gh. Chipail, nu avea cabinet, era chirurg și cabinetul lui era sala de operații.

- Bine, dar țin minte că am publicat, pe vremuri, în "Opinia", un anunț prin care vestitul prof. dr. N. Hortolomei, mutat la București, își anunța pacienții din Iași că în cutare zile poate fi găsit la cabinetul doctorului Gh. Plăcințeanu, din str. V. Alecsandri. De unde am dedus că...

- Chirurgii n-au ce face cu cabinetul, dragul meu. Plăcințeanu a fost chirurg de clasă mare, crescut de Hortolomei și Ion Tănăsescu, în epoca lor de glorie, ales spre a-i urma. Nici Tănăsescu nu a avut cabinet, nici Buțureanu, nici la mine nu se vede urmă de cabinet. Acasă înseamnă pentru un chirurg deconectarea. Hortolomei era pentru Plăcințeanu un camarad ceva mai mare cu vreo cîțiva ani. Erau prieteni. Tănăsescu era cap de serie, cu el nu se putea glumi, era zbir în materie de disciplină clinică. Cred că Plăcințeanu, căruia studenții îi ziceau, în semn de respect, "domnul Dorohoi", adică severul, gravul, cînd rîdea era sărbătoare. De loc e din Dorohoi, vecin cu mine, dar s-a mutat cu tatăl lui la Bîrlad.

Prof. dr. Gheorghe Plăcințeanu, în 1942, la Clinica UMF din spitalul nou

Din parcurgerea biografiei lui am dedus că a muncit enorm ca să devină ceea ce a fost. Își ia doctoratul la Iași, în 1920, după ce ca student a făcut frontul la Spitalul "Sf. Spiridon" din Iași (extern și apoi intern). În însemnările sale de război, prof. dr. C. Bacaloglu îl citează pe Gh. Plăcințeanu pentru devotamentul și sîrguința lui în spitalele Crucii Roșii de pe front. În domeniul clinic a funcționat ca medic secundar la Maternitatea din Chișinău timp de 3 ani, apoi medic primar chirurg la Spitalul "Beldiman", din Bîrlad, pînă în 1934 și, în fine, medic primar la Iași. Începînd din 1935 se integrează în boema ieșeană.

- Plăcințeanu n-a fost boem, decît prin soție, adaugă prof. Chipail. A fost un chirurg conștiincios, foarte bine pregătit teoretic, poate un foarte bun chirurg, dar fără sclipiri de îndrăzneală. A făcut și o carieră didactică deosebită. A urcat toate treptele ierarhiei universitare: de la asistent, în 1920, pînă la profesor, în 1938. În 1947 a publicat un foarte bun curs de obstetrică și ginecologie. Multe generații de studenți îi datorează integrarea în acest serios regim de muncă ordonată.

- Casa lui era deschisă artei, salonul doamnei Mansi fiind frecventat de grupul George Enescu, de la Păstorel la Romeo Drăghici și Mircea Bîrsan, îmi amintesc.

- Da, așa e, aprobă profesorul. Chirurgii au nevoie de asemenea compensații. Duc o existență prea tensionată. Refugiul e în artă. Pe el îl calma muzica, pe unul ca mine pictura, fiecare are un hobby. Dar aici intervine un lucru: pe Plăcințeanu îl caracteriza spiritul organizatoric. Pe unde a trecut, a lăsat urme: la Bîrlad, la Iași, și apoi la București. După mine cea mai importantă realizare a sa este construirea spitalului clinic din Copou, fost "Paulescu", devenit Spitalul "C.I. Parhon". Ca șef al Spitalului de chirurgie C.A.S., din Iași (1934-1945), a condus lucrările de proiectare și de construire a spitalului cel nou de la Copou (1938-1942) pe care l-a și condus ca director timp de 3 ani. Aici e marele lui merit și ieșenii ar trebui să-i fie recunoscători.

- Atît de recunoscători încît mai deunăzi, Direcția Sanitară a județului a propus desființarea tocmai a secției de Obstetrică și Ginecologie, pe motiv că nu mai are spațiu.

- Mă rog, nerecunoștința e la modă acum!

- Aflu că la împlinirea unui secol de la nașterea prof. Gh. Plăcințeanu, chiar secția atît de dragă lui pregătește un simpozion care-i este dedicat în semn de recunoștință. Mă gîndesc la faptul că profesorul a colindat marile centre europene de gen pentru a găsi formula cea mai potrivită, și a acordat, cum era și firesc, o atenție deosebită secției de obstetrică și ginecologie, creînd cea mai modernă sală de operații din Iași, realizare cu care se mîndrea. Or, tocmai în această sală este comemorat azi de către foștii studenți.

- Un gest nobil, cu atît mai mult cu cît nu prea ne-am adus aminte de Gh. Plăcințeanu. A fost un intelectual discret, unul din cei care lasă în urmă fapte nu doar vorbe frumoase, ține să precizeze prof.dr. Gh. Chipail.

Deci, sîmbătă, 17 decembrie, cînd sînt aniversați 50 de ani de la înființarea clinicii de la ultimul etaj al Spitalului din Copou și 100 de ani de la nașterea profesorului ctitor al spitalului, fericită îmbinare de date calendaristice, Gh. Plăcințeanu va fi prezent cu spiritul în sala de sus, în centrul unei expoziții de chipuri reînviind epoca de atunci, ascultînd cuvintele de recunoștință ale anului 1994.

Un volum omagial va închide verbul rostit, întru neofilire și păstrare a cinstei ce se cuvine a fi adusă marilor ctitori de cultură. Vor fi martore, proiectate pe fond alb, toate crizantemele acestei toamne, sugerînd un lied de Mansi Barberis, pe melancolice versuri de Al.O. Teodoreanu.

Și în această ambianță evocatoare Gh. Plăcințeanu va fi la el acasă ■

BREVIAR PLASTIC

Pictorii și privatizarea în masă

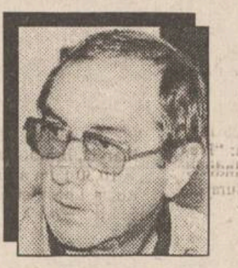

Val GHEORGHIU

Remember

Pictorul Boușcă (spaima juriilor, în care figurau - ăsta e termenul - și reprezentanți ai oamenilor muncii, bașca cenzorii de rigoare, venind domnia sa în ultimul moment cu cîte un Crist răstignit peste pămîntul Basarabiei!), deci incomodul pictor Boușcă intra, prin anii șaptezeci, în cinematograf, aștepta să se termine filmul, să se facă lumină și, cînd lumea începea să se scurgă spre ieșire, se proptea sub ecran și, ridicînd mîna lui descărnată, de Don Quijote pleșuv, rostea apocaliptic: Treziți-vă! Se vede, însă, că gornistul suna prea devreme deșteptarea.

Cam cu zece ani înainte, un alt pictor ieșean din aceeași rară stirpe, Nicolae Popa, care făcuse, la Paris, pictură serioasă cu André Lhote și fusese coleg, tot acolo, cu Ciucurencu, întreba candid și speriat: Ce se mai pictează, dragă?

Erau anii cînd un pictor-artizan ajuns la înțeleapta vîrstă de șaptezeci de ani, secretar de partid pe filiala pictorilor și sculptorilor, anunță, într-o ședință, cu aer de comisar al poporului: gata, de azi nimeni nu mai pictează în unghiuri! (unghiul fiind forma sub care manifesta decadentul cubism occidental). De altfel, la una din conferințele pe țară ale Uniunii, mult dotatul artist Cămăruț raporta, ritos și nevinovat, că modernismul n-a ajuns încă la Iași.

Din sală, unul dintre miștocarii dă București se interesa sonor la care rohatcă anume fusese acesta oprit.

O, tempora!

Să revenim la prezent. În galeria Cupola, expune ***Mircea Ispir***, pictor cu apariții cvasiperiodice în acest spațiu. Deși nu mai regăsim aceeași voință de perfecțiune ca în precedentele simeze, e de remarcat așezarea definitivă într-o stilistică limpede și congruentă, asta presupunînd receptarea fără efort. Adeptul soluției compozite, Mircea Ispir se execută, și acum, în peisaj, portret, scenă de gen, natură moartă, toate acestea, însă, detașate programatic de real, printr-o interpretare vag fabuloasă și oarecum manieristă. Cu două peisaje robuste, probabil cele mai rezistente piese de aici, "***Iarnă la marginea satului***" și "***Ultima zăpadă***", cu alte cîteva portrete bine ținute în chingile sintezei, "***Bunicul***", "***Actorul***", "***Arlechin***", "***Bătrîn***", cu trei scene de gen în maniera cunoscută, "***Circari***", "***Domnișoarele***", "***Colina albastră***", cu două naturi moarte prețios pigmentate, "***Flori de cîmp***" și "***Flori uscate***", minus, poate, cele două imagini care se aliniază modei religioase a zilei, Mircea Ispir își închegă un ansamblu pe cît de original, pe atît de tentant accesibil celor ce-și doresc ambientul domestic, marcat de prezența unor lucrări de excepție.

***

În intimul bistrou din curtea Casei Pogor au apărut lucrări noi. Aș numi proaspăta panotare: ***mic regal de șemineu,*** într-atît de plăcut molatec se oferă tablurile drept cadou eventualei întîrzieri în fața unui pahar. Sînt nume deja notorii în pictura ieșeană. ***Dragoș Pătrașcu*** părăsește pentru o clipă alb-negrul, spre a se exersa, virtuos, într-o "cavalcadă" ținută în ocruri și roșuri pastelate. ***Traian Mocanu*** revine cu cîteva, altele, din "bestiarele" sale magnifice. ***Valeriu Gonceariuc*** încorporează, spiritual, două "incesturi" mitologiadei cu care ne-a obișnuit. ***Constantin Tofan***, într-un ecleraj gingaș, dă o replică dulce unui presupus "nud" renoirian. ***Marcel Pavel*** compune, viril, o "bacanală" în pastă sîngerie. ***Gânju,*** într-un "grafit" moale, își aduce aminte că a fost cîndva copil și desena fără să știe de ce. ***Anica Bodescu*** îmbracă una din coloanele bistroului cu tapiseria ei de nobilă rusticitate. ***Gabriela Agafiței,*** dur-delicată în ingenioasa "fată cu păsări". ***Nicolae Ciochină*** se menține, cu cele două "vase cu flori", în aceeași prețioasă tonalitate minoră. Rîndul trecut recomandam, ca stimulent perceptiv, un bitter. Acum, un bacardi.

Remember

Delegație de partid (și de stat), prin anii șaptezeci, la Craiu acasă, pentru a-l decora pe atemporalul pictor: merite în muncă! Delegația în picioare, în mijlocul odăii, Craiu în pat, într-un cot, fumînd și avînd el ultimul cuvînt: Nu mai faceți fabrici, faceți ateliere pentru artiști! Dacă l-ar fi ascultat atunci pe profet, partidul n-ar mai avea acum bătăi de cap cu nesuferita privatizare în masă.

SUB SEMNUL LUI IONA

Cum să ne apărăm de draci

Radu PĂRPĂUȚĂ

Este reconfortant faptul că în presa noastră sînt tratate tot mai mult probleme de religie. Că mulți laici tratează aceste probleme este și mai reconfortant. Se reînnoadă astfel o tradiție interbelică, iar, în al doilea rînd, religia și problemele ei nu rămîn într-un cerc închis al specialiștilor, căci avem convingerea că religia trebuie să preocupe întreaga societate. Faptul că acum cinci ani a fost ucis de Crăciun un om, un ticălos dar un om, iar faptul a produs jubilația multora, ne arată că valorile creștine au dispărut în mulți dintre noi. Iată de ce - mi se pare - abordarea problemelor moralei creștine, pe care o face, de pildă, dl. Dan Ciachir, e mai mult decît benefică.

Se petrece însă un fenomen nedorit. Printre atîția condeieri, care se întrec în a pune cu toată sinceritatea problemele vitale ale moralei creștine, există încă destui care rămîn subordonați unui limbaj prăfuit, lipsit de idei, monoton precum isonul: nici nu urcă, nici coboară. Și mai grav decît limbajul este mentalitatea la fel de prăfuită, ce se străvede printre rînduri. Citeam deunăzi un articol al unui domn, care veghea inchizitorial asupra bieților păcătoși de cititori. Tonul era posomorît, de băbătie absolută. Într-adevăr, domnul respectiv veghea în folosul ateilor cînd toți aceștia dorm duși, și doarme dus cînd cei lipsiți de bunul Dumnezeu sînt treji. În acest fel - crede domnul în cauză - ateul va găsi tot ce-i trebuie spre a avea ce cugeta pînă la groapă. Nu vreau să spun prin asta că respectivul domn dă prin gropi, Doamne ferește! Dar iscusința autorului și sumedenia de înțelesuri care de care mai obscure, de te crucești nu alta, și care nici măcar autorului însuși nu i-au putut trece prin gînd, cu toate că nu-i putem lua dreptul de a-l considera zămislitorul lor, trezesc mirarea, iar cititorul ar mai avea nevoie să-și mute mădularele pe lumea cealaltă, în încă o viață, ca să poată pricepe întrutotul adînca învățătură a condeierului nostru. E scris adînc - ce mai! - iar ideile se împrăștie precum sămînța care, în ciuda faptului că se aruncă la întîmplare, ori de cîte ori nimerește solul bun dă rod îmbelșugat și mult peste speranțele bietului semănător.

Inteligentul text depășește uneori în profunzime pînă și ideile lui Ilie Dobre. Cu ce ne amenință ziaristul nostru? Dacă vom fi păcătoși, ne așteaptă chinurile Iadului, iezerul de foc și alte asemenea chestii din recuzita Evului Mediu. Domnișoara Ramona, nepoata mea, s-a simțit împinsă să rîdă cînd a citit aceste rînduri. Și atunci mi-am dat seama de rolul de doftor al domnului în cauză și al textului său: rîsul - după cum spune un prelat irlandez de pe la 1700 - curăță coșul pieptului și plămînul, e un leac minunat împotriva toanelor rele. Alt prieten, care are unele probleme, fiind de cîteva ori internat la Onorabila Instituție a Zăltaților de la Socola, a beneficiat și el de doftoriceala respectivului text. Și-a dat seama, citind textul cu pricina, că e sănătos cu mintea, odată ce respectivul text i-a provocat același rîs reconfortant, precum și o holbare a ochilor, ceea ce este un remediu admirabil pentru ochi, fiind de cel mai mare folos întru înviorarea și înveselirea duhului.

Cu spaima de Nichipercea în suflet închei acest text, uitîndu-mă la "niște reclame tîmpe la televizor spre marea bucurie a demonilor", cum spune propăvăduitorul Iezerului de Foc. Doamne, apără și păzește! Ptiu! Scuipă-n sîn, țato, că dracu-i bătrîn!

UNGHIUL DE TRAGERE

Rînduri pentru domnii democrați

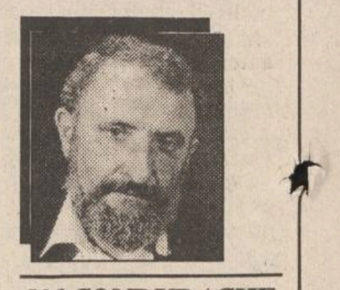

Val CONDURACHE

În urmă cu o săptămînă, dl. Ion Diaconescu, vicepreședinte al PNȚ-CD, l-a însoțit pe președintele țării în vizita pe care acesta a întreprins-o în Franța. Fără a presupune alianțe împotriva naturii, jocul democratic aduce alături, în apărarea aceluiași interes național, adversari politici ai momentului. La Moscova, dl. Rațiu s-a deplasat alături de președintele Camerei Deputaților, ca să nu mai vorbim de prima descindere de la Strasbourg, unde în Parlamentul European a fost prezent tot arcul nostru politic parlamentar. Sigur că nu e loial ca PDSR să prezinte toate succesele politicii externe drept inițiative proprii, dar în politică nu funcționează legile economiei de piață pentru a putea acuza pe cineva de concurență neloială. Aici fiecare trage spuza pe turta lui, iar dacă PDSR reușește să pună în umbră contribuția opoziției la integrarea europeană, de vină e în primul rînd opoziția, care nu are aceeași abilitate: nu numai că nu poate să-și treacă în cont meritele adversarului politic, dar nu reușește să mediatizeze nici măcar inițiativele care-i aparțin.

Nu vreau să par naiv. Opoziția nu dispune de canalele de informare care stau la dispoziția guvernanților, dar din orgoliu sau din naivitate nu se folosește pînă la capăt nici de canalele pe care le are la îndemînă.

Asigurîndu-vă că am o prețuire egală pentru formațiunile politice și civice care alcătuiesc opoziția, avînd motive de admirație și pentru ținuta morală a d-lui Corneliu Coposu și pentru calitatea discursului parlamentar al d-lui Nicolae Manolescu și pentru cinismul uneori grobian, dar eficient, al d-lor Dinu Patriciu și Horia Rusu, vă atrag, totuși, atenția că partidele care formează CDR nu se bucură, înlăuntrul acestei alianțe, de același tratament. Am senzația că PNȚ-CD nu a cerut permisiunea celorlalți membri ai CDR în cazul delegației d-lui Ion Diaconescu. Nu am văzut pe nimeni din CDR să sară în sus la gîndul că vicepreședintele PNȚ-CD îl însoțește pe președintele României într-o campanie cu dedesubturi politice de o importanță vitală. În gesturile politice cu valoare strategică, opoziția e obligată să gireze puterea, ea nu poate juca împotriva interesului național. Cum va ști PNȚ-CD să transforme rezultatele convorbirilor în capital politic e o altă problemă. În orice caz, postura d-lui Ion Diaconescu nu a stîrnit nedumeriri în sînul CDR și nu a atras asupra partidului pe care-l reprezintă suspiciuni gratuite. Vrea oare dl. Ion Diaconescu să obțină postul de prim ministru? Își trădează PNȚ-CD aliații, punînd la cale, pe cont propriu, o alternativă la guvernare cu PDSR? Firește că nu.

Am construit acest lanț de ipoteze absurde pentru a vă aduce aminte că la acest absurd s-a ajuns atunci cînd dl. Nicolae Manolescu l-a însoțit pe președintele României în China. Și acolo opoziția trebuia să gireze puterea, într-o inițiativă economică doar bănuită și într-un contact politic asemănător, după mine, cu acela stabilit în 1971. China, s-a văzut, poate fi un garant, iar dacă punem între paranteze urmările nefaste pe care le-a avut vizita lui Ceaușescu pe plan intern, nu avem dreptul să dăm la o parte consecințele externe. Și totuși, asupra d-lui Nicolae Manolescu s-au prăbușit, la momentul respectiv, acuzele cele mai grave și au plutit cele mai sumbre îndoieli. Încă nu s-a înțeles că în politica externă, prezența opoziției (oricare ar fi ea) la dialog dă partenerului siguranța că tratatul semnat ori pactul stabilit mutual nu exprimă doar voința formațiunilor aflate la putere, ci angajează tot spectrul politic, pe termen lung. De aceea, domnilor democrați, aș vrea să primiți rîndurile mele în spiritul în care au fost scrise. Dacă ele vor reuși să vă pună pe gînduri, mă voi declara satisfăcut ■

BOMBA DE CAUCIUC

S-au primit ieri, pă păturicea noastră cea scumpă și dragă, destule mesaje de adeziune vizavi de noutatea absolută pe care am comunicat-o stimaților cetitori ai bombei de cauciuc. Am comunicat, adică, faptul că s-a aprobat, de către șăfimea monitoricească, un proiect important pentru anul viitor, adică susținerea pe piață a noului cotidian de expresie moldovenească și de circulație națională numit *"BOMBA DE CAUCIUC"*. În mesajele cu pricina, mesagerii au salutat inițiativa noastră de cauciuc în felurite moduri. Iată cum sună un mod de salutare a inițiativei noastre: ***"Dragii noștri Lizuca & Patrocle, sîntem fericiți că vom avea șansa de a citi, de la anu', un ziar de cauciuc adevărat. Ne-am săturat de așa-zisele ziare "serioase", dar care de fapt ne informează cu lingurița sau fac jocuri politice obscure. Cel puțin voi, la rubrica de cauciuc din "Monitorul", nu ați făcut nici un compromis pînă acum și sperăm ca în ziarul pe care îl veți edita veți fi la fel de verticali. Pe noi nu ne interesează, de fapt, cine sînt Lizuca și Patrocle în realitate, puteți fi foarte bine un colectiv de redactori, important pentru noi este că întotdeauna abordați problemele adevărate, care ne preocupă și pe noi zi de zi. Bravo, dragii noștri, abia așteptăm să vă citim ziarul cu bombe zilnice"***. Le comunicăm stimaților cetitori ai bombei de cauciuc faptul că nu vrem să fim priviți chiar așe, ca niște cavaleri ai adevărului de cauciuc. Și noi putem să ne dăm cu părerea fără să avem nici o treabă, și noi putem să țipăm în contra Puterii, fără nice un răspuns. Da' mai vedem noi cînd apare ziarul de cauciuc.

Iată că ziarul nostru de cauciuc este în mare pericol, pentru căci riscăm să chicăm sub incidența unor legi din 1971 și 1977, privind regimul petardelor și pocnitorilor de Anul Nou. Tocmai s-a dat publicității una bucată decizie, prin care cei care folosesc pocnitorile de Anul Nou riscă pedepse strașnice, de pînă la doi ani de pîrnău. De fapt, ce este "Bomba de Cauciuc"? O petardă, o pocnitoare de doi franci? Nu, dumneaei este ceva peste. Dar dacă vine vreo unul și zîce că bomba de cauciuc este un fel de petardă, supusă pedepselilor lui Ceaușescu? (Aici trebuie să priviți calicatura lui JUP, destul de elocventă, dupe gustul nostru.) Adică viitorul ziar al ieșenilor trebuie să țină cont de legile din '71 și '77, pentru a nu fi asimilat cu petarda? Noi sîntem deja îngrijorați și credem căci ziarul ***"Bomba de Cauciuc"*** este în mare pericol, adică nu prea poate să apară la anul, deoarece o bombă de cauciuc poate fi asimilată, nu-i așa, cu o petardă de Anul Nou. ***Trăiască și apară ziarul "BOMBA DE CAUCIUC", măi dragă!***

LIZUCA și PATROCLE

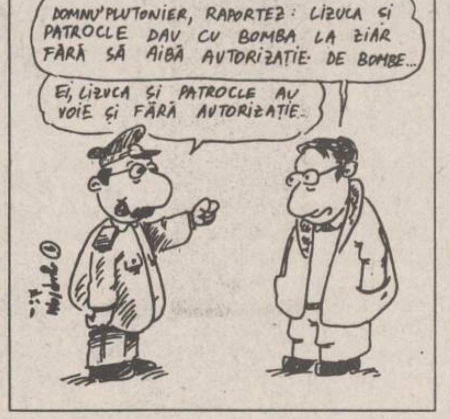
DOMNU' PLUTONIER, RAPORTEZ: LIZUCA ȘI PATROCLE DAU CU BOMBA LA ZIAR FĂRĂ SĂ AIBĂ AUTORIZAȚIE DE BOMBE...
EI, LIZUCA ȘI PATROCLE AU VOIE ȘI FĂRĂ AUTORIZAȚIE...

MONITORUL JURIDIC

Noutăți legislative

■ ***Reglementări noi privind procedura de primire și soluționare a cererilor de plată a ajutorului de șomaj, a ajutorului de integrare profesională și a alocației de sprijin*** (Monitorul Oficial, partea I, nr. 324 din 23 noiembrie 1994).

■ ***Persoanele care solicită primirea ajutorului de șomaj*** vor prezenta la Oficiul forțelor de muncă următoarele acte: o cerere pentru obținerea unui loc de muncă; buletinul de identitate; certificat medical; actele de studii și calificare (în original și copii); adeverință de la Consiliul Local al localității de domiciliu, din care să rezulte că nu deține terenuri agricole de cel puțin 20.000 mp în zonele colinare și de șes și cel puțin 40.000 mp în zonele montane; adeverință de la Administrația financiară din care să rezulte că nu realizează venituri proprii din prestarea unor activități autorizate și declarație pe proprie răspundere că nu este încadrată în muncă, nu deține terenuri agricole și nu realizează venituri.

■ ***În cazul persoanelor provenite din muncă,*** în afară de actele sus precizate se vor atașa și următoarele acte: carnetul de muncă și adeverința eliberată de agentul economic, din care să rezulte media salariului de bază brut, avut în ultimele 3 luni, din care s-a dedus impozitul prevăzut de lege aferent fiecărei luni; sau după caz, hotărîrea definitivă de reintegrare în muncă cu adeverință eliberată de agentul economic respectiv, din care să rezulte că reintegrarea nu mai e obiectiv posibilă.

■ ***În cazul femeilor care și-au încetat activitatea în vederea creșterii copiilor pînă la 7 ani*** trebuie să prezinte în afară de actele la care ne-am referit: carnetul de muncă și adeverință de la ultimul loc de muncă din care să rezulte media salariului de bază brut avut în ultimele 3 luni înainte de desfacerea contractului de muncă, reactualizat potrivit legii; certificatele de naștere ale copiilor și adeverințe din care să rezulte că reîncadrarea în muncă nu mai este posibilă.

■ ***Toate categoriile de absolvenți*** vor prezenta: actul de absolvire a formei de învățămînt respective (original și copii) și, după caz, declarația absolvenților de liceu că nu urmează forme superioare de pregătire profesională, indiferent de forma acesteia și durata ei.

Pentru persoanele care nu beneficiază de ajutor de șomaj, de ajutor de integrare profesională sau de alocație de sprijin, directorul Direcției de Muncă și Protecție Socială va emite o decizie de respingere cu motivația și temeiurile legale, urmînd a fi comunicată solicitanților. Persoanele nemulțumite de decizia de respingere a cererii au dreptul să o conteste la Judecătorie.

Reglementări de interes general pentru agenții economici

■ ***Stabilirea și sancționarea contravențiilor la normele legale de igienă și sănătate publică - au fost reglementate prin Legea nr. 98/1994 - publicată în Monitorul Oficial al României nr. 317/16.XI.1994.***

■ Certificarea calității produselor folosite în construcții a fost reglementată prin Hotărîrea Guvernului nr. 728/1994 publicată în Monitorul Oficial, partea I, nr. 325/24.XI.1994.

Răspunsuri la scrisorile cititorilor

Șfrac Vasile, comuna Victoria Iași, ne-ați scris oful dvs. referitor la încadrarea dvs. în grupa a III-a de muncă la Comat-Chim Victoria, fără însă să ne precizați în ce meserie lucrați. Față de datele și informațiile prezentate în scrisoare, ne solicitați să vă răspundem cînd veți putea proceda la întocmirea dosarului de pensionare.

Răspuns: Întrucît datele și informațiile din scrisoare nu sînt complete, nu vă putem oferi un răspuns corect și precis. Vă recomandăm să vă adresați compartimentului personal al societății la care lucrați pentru a vă preciza, funcție de munca depusă, în ce grupă vă încadrați, eventual reveniți cu o scrisoare la rubrica noastră în care să ne precizați în ce meserie lucrați și dacă ați fost încadrat la Comat-Chim Victoria din anul 1985 și pînă în prezent.

Consilier juridic,
Mina LOZONSCHI

Notă: Cu interes deosebit așteptăm scrisorile dvs., propuneri privind teme de interes general.

Consultații juridice: - marți: 16,30 - 17,30; - vineri: 14,30-15,30.

Din scrisorile, telefoanele și audiențele zilei

Responsabilitatea asupra informațiilor publicate la rubricile "Din scrisorile, telefoanele și audiențele zilei" și "Ultimul vagon poștal" revine reclamanților. Scopul acestor două rubrici este de a asigura un dialog între cititori și reprezentanții principalelor instituții publice. Semnatarii scrisorilor sînt rugați să folosească un limbaj decent și să nu facă acuzații nejustificate.

■ Plata taxei vamale, dar fără chitanță

Sergiu Iliescu, din Iași, patronul firmei S.C. INTERTRADE JOINT VENTURE S.R.L., are contracte cu mai mulți furnizori de mărfuri din Republica Moldova și, în virtutea acestui fapt, trece foarte des frontiera. Începînd cu data de 1 decembrie s-au fixat taxe de trecere a frontierei. Totodată, la P.T.F. Sculeni a fost numit colonelul Albuțu, pentru a supraveghea și dirija traficul la graniță.

Patronul firmei ieșene a venit la redacție pentru a sesiza despre modul în care înțelege colonelul Albuțu să își exercite dreptul de a controla respectarea reglementărilor legale privind trecerea frontierei. După ce a plătit taxa de trecere, pentru suma plătită a cerut originalul chitanței, dar colonelul a refuzat categoric să-i dea exemplarul care i se cuvenea plătitorului.

Toate insistențele lui Sergiu Iliescu, la care s-a adăugat și demersul lui Ion Adam, directorul comercial al S.C. LACTIS S.A. din Iași (pentru care era transportat laptele), s-au izbit de refuzul ferm al comandantului P.T.F. Sculeni.

Dacă pentru un turist obișnuit nu are nici o importanță faptul că nu primește chitanța de plată a taxei, pentru un agent economic aceasta reprezintă un document de plată, care trebuie evidențiat în bilanțul contabil al firmei.

Oare cine l-ar putea lămuri pe colonelul Albuțu despre faptul că eliberarea unor astfel de chitanțe este absolut necesară pentru cei care mînuiesc banii?

■ Ascensor în week-end?

Vera Grație, din strada Vasile Lupu 138, blocul A-1, care locuiește la etajul 9 al blocului respectiv, dotat cu ascensor, ne semnalează un fenomen ciudat: în zilele de vineri, sîmbătă și duminică, liftul nu mai funcționează. De fiecare dată se anunță la R.A."Locuința", o echipă vine și face reparația, ascensorul funcționează cîtva timp și iar se oprește. Curios este faptul că în celelalte zile merge, dar la sfîrșit de săptămînă parcă ar vrea să intre în... week-end. Cei de pe scara respectivă se întreabă dacă nu cumva vreun farseur se ține de glume proaste și oprește, printr-o metodă oarecare, funcționarea normală a ascensorului.

■ Nu au mai reparat strada

Octav Pompierescu, din Șoseaua Nicolina, circulă în fiecare zi cu mașina proprie pe Șoseaua Tudor Neculai. El ne semnalează că vizavi de casa cu numărul 9 se execută construcția a două imobile. Lucrările de construcție au necesitat intervenții și asupra carosabilului, sub forma unor șanțuri care au fost săpate de mai bine de o lună, dar beneficiarii noilor construcții nu s-au mai îngrijit să refacă drumul, așa că circulația este mult îngreunată, atît pentru pietoni, dar mai ales pentru automobile.

■ Actualitatea în catren

După 1989, fiscalitatea în România a crescut permanent, în "proporție de masă", ca să citez pe un clasic al "socialismului biruitor". Întreprinzătorii privați stau sub sabia legii evaziunii fiscale, guvernanții amenință cu impozite pe profesorii care dau meditații, în timp ce unele venituri bănești din stufoasele drepturi cuvenite parlamentarilor au fost scutite de impozite.

Se emit astfel de teze
Iar cei de la Fisc ne spun că
N-au cum să impoziteze
Ce nu-i cîștigat prin muncă.

Constantin IURAȘCU

În atenția agenților economici și a organizațiilor sindicale!

OFERTĂ VALABILĂ ÎN PERIOADA 1 - 10 DECEMBRIE 1994

S.C. EROM S.A.

vinde produse cosmetice EN GROS:

- marca **FARMEC CLUJ**
0-9% sub prețul producătorului
- marca **COLGATE - PALMOLIVE**
2-10% sub prețul producătorului
- marca **SCHWARZKOPF**
prin IRENE, adaos comercial **0**

Prețuri care sfidează orice concurență

Vă așteptăm în zona pasarela Nicolina, bl. 909 (prima stație de tramvai după Podu Roș)
Telefon/fax 032/125405. Program zilnic 8,00 - 20,30

Monitorul cotidian de informații
monitorul expres

Str. Smîrdan nr. 5 ■ Tel. 17.25.57 (centrala) ■ Fax 14.45.77 ■ Publicitate tel./fax 14.47.76

■ REDACTOR ȘEF - Dan Radu
■ REDACTOR ȘEF ADJUNCT - Ovidiu Șimonca
■ SECRETARIAT GENERAL DE REDACȚIE - Eugen Leonte, Marius Cristian (int. 21)
ȘEFI DEPARTAMENTE:
■ Eveniment local: Toni Hrițac (int. 14)
■ Investigații: Vali Știrbu (int. 14)
■ Eveniment național și internațional: Cristian Racu (int. 19)
■ Economic: Costel Stroescu (int. 24)
■ Cultură: Dorin Popa (int. 19)
■ Sport: Eugen Florescu (int. 17)
■ Redactor de serviciu: Constantin Iurașcu (int. 20)
■ Fotoreporter: Constantin Plop
■ Grafică: Lucian Amarii, Daniel Melinte
■ Publicitate: Cristina Labonțu (int. 18, fax 144776)
■ Difuzare: Mihai Tudose (int. 15)
■ Contabilitate: Antoneta Filip (int. 13)

NORD-EST PRESS
- agenție de presă -
Str. Smîrdan nr. 5 ■ Tel. 17.25.57
(centrala) ■ Tel/Fax 27.04.13
■ EDITOR: Mona Dîrțu

EDITOR
NORD-EST
Str. Smîrdan nr. 5 ■ Tel. 17.25.57
■ Fax 14.45.77

Director general:
ALEXANDRU LĂZESCU
Director editor:
FLORIN ZAMFIRESCU
Director de marketing:
CEZAR CALUSCHI
Director executiv:
GABRIEL RUSU

ABONAMENTELE se pot face la orice Oficiu Poștal din țară.
MONITORUL figurează în catalogul Presei interne la poziția 838.

TIPAR OFFSET: MULTIPRINT, Iași str. Sf. Lazăr nr. 49

CARNETUL ZILEI

✝ Sf. mc. Mina, Ermoghen și Evgraf
✝ Cv. Daniil Stâlpnicul și Luca; sf. mc. Emilian; sf. mc. Varsava

0° — 7° C
VREMEA

■ Vremea va fi relativ caldă. Cerul va fi noros și temporar se vor semnala precipitații, sub formă de ploaie. Trecător vor fi condiții de formare a poleiului. Temperaturile minime vor fi cuprinse între 0 și 3 grade Celsius, iar maximele între 5 și 7 grade Celsius. **Cristina Mariana DASCĂLU - Centrul de Prevede a Vremii, Bacău**

TVR BUCUREȘTI

SÎMBĂTĂ TVR 1 7,00 Bună dimineața... de la Galați! ■ 9,00 Feriți-vă de măgăruș! ■ **10,00 Film serial pentru copii: "Eu și McGee".** Ep. 10 ■ 10,30 Pas cu pas ■ 11,30 Ecranul. ■ 12,30 Cronografii ■ 12,50 Povestea vorbei ■ 13,10 1001 audiții ■ **14,00 Actualități** ■ 14,10 Turnul Babel ■ 18,45 Mapamond ■ 19,15 Teleenciclopedia ■ **20,00 Actualități** ■ **20,45 Film serial: "Kojak" (SUA).** Cu: Telly Savalas și Andre Braugher ■ 22,15 Vedete în recital la "Cerbul de Aur" - Brașov, România, 1994 ■ **23,15 Actualități** ■ 23,30 Săptămîna sportivă ■ **24,00 Film serial: "Maddie și David"** (SUA) ■ 0,55 El, și!... Magazin pop-rock.

TVR 2 8,00 Întîlnirea de sîmbătă ■ 13,00 Est Meridian Magazin de sfîrșit de săptămînă ■ **16,00 Desene animate** ■ **16,30 Film serial: "Succesoarea"** (Brazilia) ■ 17,00 Hyperion ■ 18,00 Tradiții. ■ 18,30 Conviețuiri ■ 19,30 Pariați pe campion! ■ **20,00 Actualități** ■ 20,40 Ritmuri muzicale ■ 21,00 TVM. Mesager ■ 21,30 Planeta Cinema 100 ■ 22,00 Music Box ■ **22,30 Film serial: "Santa Barbara"** (SUA). Ep. 62 ■ 23,15 Interferențe (r) ■ 0,15 Jazz-Magazin.

DUMINICĂ TVR 1 8,00 Bună dimineața! ■ 9,00 Arlechino. ■ **10,00 Film serial pentru copii: Fantastica familie Mellop** (Australia, 1992), ep. 13 ■ 10,30 Lumină din lumină. ■ 11,30 Din albumul celor mai frumoase melodii populare ■ **11,45 Handbal masculin: România - Australia** (repriza a doua), al doilea meci de baraj pentru calificare la Campionatul Mondial, ediția 1995. Transmisiune directă de la București ■ 12,15 Viața satului ■ 13,30 Atlas ■ **14,00 Actualități** ■ 14,10 Poșta TV ■ 14,20 Video-magazin. ■ **17,50 Serial SF: Star Trek - Generația următoare.** Producție SUA, ep. 53: Legătura ■ 18,45 A doua Românie ■ 19,15 Robingo ■ **20,00 Actualități** ■ **20,45 Film artistic: O dată în viață** (SUA, 1994). Premieră pe țară. ■ 22,20 Tragerea Loto special 6/49 și concurs Pronosport ■ 22,30 MTV. Greates Hits ■ 23,00 Duminica sportivă ■ **23,30 Actualități** ■ 23,45 Tineri maeștri ai filmului de mîine. ■ 0,05 Medalion. Compozitorul Sabin Drăgoi (1884-1994).

TVR 2 8,00 5x2. Magazin duminical ■ **13,00 Film serial (r): Dr. Quinn** (SUA, 1992) ■ **14,00 Actualități** ■ **14,10 Film artistic: Marea sfidare** (România-Polonia, 1989). Premieră TV. ■ 15,40 Șansonete pariziene ■ **16,00 Desene animate** ■ **16,30 Film serial: Succesoarea** (Brazilia) ■ 17,00 Tenis ■ 19,00 Serata TV ■ 21,00 TVM. Mesager ■ 21,30 Descoperirea planetei. Cu pași mari și mici, prin Italia ■ 22,00 Poesis. Gellu Naum ■ 22,15 La puterea a doua ■ **23,00 Film serial: Santa Barbara** (SUA), ep. 63 ■ 23,45 Live Dance Rio Show: Dr. Alban.

TV SATELIT

RTL

SÎMBĂTĂ 6,20 Scooby Doo ■ 6,45 Pinocchio ■ 7,10 Prințesa Lilla și Smoggies ■ 7,40 Familia Jetson ■ 8,10 Camp Candy ■ 8,35 Comix ■ 9,05 Droopy, detectivul ■ 9,30 Toby, terrierul ■ 10,00 X-Men ■ 10,30 Power Rangers ■ 10,55 Disney & Co: Cornetul magic; Sirena Ariell; Călătorie de descoperire; Bio-Top; Goofy și Max; Jocul norocului ■ 12,25 Eerie, Indiana ■ 12,55 Toți o iubesc pe Julia: "Prețul gloriei" ■ 13,30 Cine e șeful aici?: "Individul rece" ■ 14,05 Prințul din Bel-Air: "Curaj fără glorie" ■ 14,35 Casa plină: "Michelle caută o nouă mămică" ■ 15,10 O familie puternică: "Punctul decisiv pentru victorie" ■ 15,45 Knight Rider: "Hoțul de animale" ■ 16,45 A-Team: "Pînă cînd moartea ne va despărți" ■ 17,45 Beverly Hills, 90210: "Într-un tur de forță" ■ 18,45 Melrose Place: "Gelozie și intrigi" ■ 19,45 Actualități ■ 20,10 Dar alo! - Show cu Frank Elstner ■ 21,15 Show-ul celor 100.000 de mărci - cu Ulla Kock am Brink ■ 23,00 Poftim?! - Moderator: Geert Müller-Gerbes ■ 0,00 Gottschalk - Late Night Show cu Thomas Gottschalk ■ 1,00 Boxer extra ■ 2,00 TekWar - "Dreptate și lege în Cyberspace" (reluare de vineri) ■ 3,30 Luna roșie ("Blood Moon"), film horror, SUA, 1990, cu Leon Lissek, Christine Amor; regia Alec Mills ■ 0,15 Melrose Place (reluare) ■ 6,05 Serial de desene animate.

DUMINICĂ 6,35 Scooby Doo ■ 7,05 Winspector ■ 7,30 Hanna Barbera Party ■ 7,55 Disney & Co. : Classic Cartoon, Cornetul magic, Sirena Ariell, Călătorie de descoperire, Bio-top, Goofy și Max, Jocul norocului ■ 9,30 Tom & Jerry Kids ■ 9,55 Invincibilul Ironman ■ 10,20 Povestiri din mormînt ■ 10,50 Bună dimineața, duminică! Azi, Peter Bauer (campion mondial la snowboard) ■ 10,55 Disney Team: "Alladin", "Isprăvi geniale", "Secretul de la Lost Creek", "Catedrala încîlcelii", "Bubbles", "Bonkers", "Quiz" ■ 12,30 Înapoi în trecut: "Ultimul dans" ■ 13,30 Înapoi în trecut: "Război rece în ring" ■ 14,20 Major Dad (ultimul episod): "Cumpărătorul de arme" ■ 15,20 Minunea tenisului: "Asul Angela" ■ 15,50 Reportaj Disney cu Thomas Gottschalk. Disney - Film: "Cînd urlă lupii" ("Never Cry Wolf), film de aventuri, SUA, 1983, cu Brian Dennethy, Charles M. Smith. Regia Carroll Ballard ■ 18,05 Prietenul meu Bud: "Hector - Călărețul fără teamă și fără vicii" ("Il Soldato Di Ventura"), comedie, Italia/Franța, 1975, cu Bud Spencer, Andrea Ferreol, regia Pasquale Festa Campanile ■ 19,45 Actualități ■ 20,10 Show de vacanță cu Rudi. Curiozități, gaguri și scheciuri. Realizator și prezentator: Rudi Carrell ■ 21,15 Film de duminică în premieră la RTL : "Christine - medic veterinar", film artistic, Germania, 1993, cu Uschi Glas, Horst Janson, regia Otto W. Retzer ■ 23,10 Oglinda TV Magazin ■ 23,55 Prime Time - ediție tîrzie: "Momentul dramatic al misiunii Apollo" ■ 0,20 Playboy Late Night ■ 1,20 Kanal 4 - documentar : "Celălalt univers al lui Klaus Beyer" ■ 1,55 Kojak (reluare) ■ 2,50 Pasiunea ei e crima (reluare) ■ 3,50 Ilona Christen (reluare) ■ 4,50 Hans Meiser (reluare) ■ 5,50 Exploziv magazin.

PRO 7

SÎMBĂTĂ 7,00 Desene animate ■ 8,40 Inspectorul Gadget (d.a.) ■ 11,45 Batman (d.a.) ■ 12,40 Fred și Barney (d.a) ■ 13,40 Parker Lewis (s) ■ 14,10 Flipper (s) 15,10 Cei trei din Riptide (s) ■ 16,55 Pro movie (magazin cinema) ■ 17,25 Stunts (f.a. SUA, 1977) cu: Robert Foster, Fiona Lewis ■ 19,00 Aventuri prin lume (do) ■ 20,00 Inspectorul de poliție (s.p.) ■ 21,15 Să nu spui nu niciodată (f.p. SUA, 1983) cu: Sean Connery, Klaus Maria Brandauer ■ 23,40 Sub supraveghere (f.p. SUA, 1991) cu: Robert Davi, Gale Hansen ■ 1,30 Întoarcerea lui Dracula (f. Anglia, 1968) cu Ch. Lee ■ 3,15 Războiul lumilor (s/r) ■ 4,25 Inspectorul de poliție (s/r) ■ 5,55 Reluări.

DUMINICĂ 6,30 Desene animate ■ 12,55 Jeannie spiridușa (s/r) ■ 13,25 Flipper (s) ■ 13,55 Ziua internațională a televiziunii pentru copii (UNIVEF & PRO 7) ■ 14,50 Emmeran ■ 15,00 Micul dejun la Tiffany (co. SUA '60) cu A. Hepburn ■ 17,10 Winnetou (f.a. Germania/Iugoslavia, 1964, p. II) ■ 19,00 Matlock (s) ■ 20,00 Superman (s) ■ 21,15 Beverly Hills Cops (co.a. SUA, 1987, p.II) cu Eddie Murphy ■ 23,10 River Café (Late Show) ■ 0,15 Legea marțială (f.a.SUA 1992, p. (II) cu J. Wincott) ■ 1,55 "2 contra 2" (talkshow) ■ 2,30 Îngerul iadului (f.a.SUA '67) ■ 4,15 Jeannie spiridușa (s/r) ■ 4,40 Reluări.

MTV

SÎMBĂTĂ 9,00 Week-end cu Madonna ■ 10,30 Povești pentru adormit, cu Madonna ■ 11,00 Most Wanted, retrospectivă negativă ■ 11,30 Zig & Zag Show ■ 12,00 Marele ecran, cu Pip Dann ■ 12,30 Topul britanic, cu L. I'Anson ■ 14,30 Video-clipuri în premieră ■ 15,00 Week-end, cu Madonna ■ 16,00 Un corp de folosit... Madonna ■ 17,30 Povești de adormit, cu Madonna ■ ■ 20,00 MTV's European Top 20 ■ 22,00 Lenny Kravitz unplugged ■ 23,00 Muzică soul, cu L. I'Anson ■ 0,00 Video-clipuri în premieră ■ 0,30 Zig & Zag Show ■ 1,00 Yo! MTV Raps ■ 3,00 Most Wanted ■ 4,00 Chill Out Zone.

DUMINICĂ Weekend cu Madonna ■ 9,00 Weekend cu Madonna ■ 11,00 În căutarea Madonnei ■ 12,00 Marele ecran, cu P. Dann ■ 12,30 MTV's European Top 20 ■ 14,30 Videoclipuri în premieră, cu Ingo ■ 15,00 Sport la MTV, cu D. Cortese ■ 15,30 Povești pentru adormit, cu Madonna și Hugo ■ 16,00 Un corp de folosit... Madonna ■ 17,30 Pulsul modei, cu Marijne ■ 18,30 Știri MTV: ediție de weekend ■ 19,00 Lumea reală (3) ■ 19,30 MTV's Top 20, cu Daisy Fuentes ■ 21,30 Frații Grunt (d.a) ■ 22,00 120 de minute, cu M. Hunt ■ 0,00 Beavis & Butt-head ■ 0,30 Headbanger's Ball, cu Vanessa Warwick ■ 3,00 Hugo.

EUROSPORT

SÎMBĂTĂ 9,30 Gimnastică aerobică ■ 10,00 Body Building - Campionatul Mondial de la Kupolen, Suedia ■ 11,00 Fotbal - Liga Campionilor (selecțiuni de la meciurile celei de a șasea etape) ■ 12,30 Wrestling ■ 13,30 Ski alpin - Cupa Mondială de la Gröden, Italia ■ 15,00 Atletism - Campionatul European de cros de la Ainwick, Marea Britanie (în direct) ■ 16,15 Ski artistic - Cupa Mondială de la Tignes (Franța) (stil liber) ■ 17,15 Patinaj viteză - Cupa Mondială de la Bergen, Norvegia ■ 18,15 Sărituri cu schiurile - Cupa Mondială de la Planica, Slovenia ■ 19,15 Biatlon - Cupa Mondială de la Bad Gastein (Austria) ■ 20,00 Ski fond - Cupa Mondială de la Ramsau (Austria) ■ 20,30 Ski alpin - Cupa Mondială de la Lake Louise, Canada - proba feminină de coborîre (în direct) ■ 22,00 Ski alpin - Cupa Mondială (selecțiuni) ■ 23,00 Sărituri cu schiurile - Cupa Mondială de la Planica, Slovenia (selecțiuni) ■ 0,00 Box ■ 1,00 Wrestling ■ 2,00 Magazin internațional al sporturilor cu motor

DUMINICĂ 9,30 Gimnastică aerobică ■ 10,00 Ski alpin - Cupa Mondială de la Lake Louise, Canada: proba feminină de coborîre (selecțiuni) ■ 11,00 Ski alpin - Cupa Mondială de la Alta Badia, Italia: slalom uriaș - masculin ■ 12,30 Box ■ 13,30 Ski alpin - Cupa Mondială de la Alta Badia, Italia: slalom uriaș - masculin ■ 16,00 Patinaj viteză - Cupa Mondială de la Bergen, Norvegia (în direct) ■ 19,15 Biatlon - Cupa Mondială de la Bad Gastein (Austria) ■ 20,00 Ski fond - Cupa Mondială de la Ramsau, Austria ■ 20,30 Ski alpin - Cupa Mondială de la Lake Louise, Canada (în direct) ■ 21,30 Ski alpin - Cupa Mondială de la Alta Badia, Italia (selecțiuni) ■ 22,00 Sărituri cu schiurile - Cupa Mondială de la Planica, Slovenia (selecțiuni) ■ 23,00 Samba fotbal - Liga Națională braziliană din 1994 ■ 1,00 Box

TELE M

SÎMBĂTĂ 7,00 S' Tele 'M (magazin matinal de informații, muzică, divertisment, desene animate) ■ 8,00 Film artistic: "Împăratul nordului" (aventuri); Regia Robert Aldrich; cu: Lee Marvin, Ernest Borguine ■ 9,50 Desene animate ■ 10,30 Film artistic: "Supa de rață" (comedie); Regia Leo McCarey; cu: Frații Marx ■ 11,35 Publicitate și muzică ■ 12,00 Film serial: "Vietnam". Episodul 7 ■ 13,00 Problemele orașului ■ 13,15 Jurnalul Poliției rutiere. Emisiune realizată de col. T. Leonte ■ 14,00 Documentar Worldnet. Muzica americană ■ 15,00 Film serial: "Sîntem șapte". Episodul 9 ■ 15,50 Desene animate ■ 16,00 Hard 'N 'Heavy Rock Club (comemorare John Lennon) ■ 17,00 Film artistic: "Sherlock Holmes și arma secretă"; Regia Roy William Neill; cu: Basil Rathbone, Nigel Bruce ■ 18,10 Desene animate ■ 18,30 Film artistic: "În urmărirea unei umbre" (thriller); Regia Richard Bennett; cu: Lorne Greene, Ben Murphy ■ 20,00 Film serial: "Eroi fără glorie". Episodul 1 ; Regia Fred Ritz; cu: Jeff Cameron ■ 21,00 Film artistic: "Laleaua neagră" (aventuri); Regia Christian Jacque; cu: Alain Delon, Virna Lisi - Un nobil, vestit spadasin, luptă pentru dreptatea celor mulți ■ 22,30 Film artistic: "Partea întunecată a teroarei" (thriller); Regia Gus Trikonis; cu Robert Forster, Adrienne Barblau ■ 0,05 Închiderea emisiei.

DUMINICĂ 9,00 Matinal pentru copii: "După melci" ■ 12,00 Film serial: "Vietnam". Episodul 8 ■ 13,00 Arhiva Tele 'M ■ 13,30 Film artistic: "Trandafirul chinezesc" (thriller); Regia Don Medford; cu: George C. Scott, Ali. McGraw ■ 15,00 Film serial: "Sîntem șapte". Episodul 10 ■ 16,00 Film artistic: "Drumul spre Santa Fe" (aventuri); Regia Michael Curtiz; cu: Errol Flynn, Olivia de Havilland ■ 17,50 Publicitate și muzică ■ 18,00 Film artistic: "Mitică Popescu"; Regia Manole Marcus; cu: Micaela Caracas, Mircea Jida ■ 19,25 Publicitate și muzică ■ 20,00 Film serial: "Eroi fără glorie". Episodul 2 ■ 21,00 Film artistic: "Pantera roz lovește din nou" (comedie); Regia Blake Edwards; cu: Peter Sellers, Herbert Lom ■ 22,40 Muzică și publicitate ■ 23,00 Închiderea emisiei.

EUROPA NOVA

SÎMBĂTĂ 10,00 Mati-Nova - emisiune magazin. Din cuprins: Cît costă?; Rețeta zilei; Unde mergem?; Amadeus; Europa culturală; Muzică; Cum se naște o vedetă? (I); Poșta redacției; Avioanele Concorde - o istorie sentimentală; Reporter fără week-end; Film serial: "Femeia detectiv"; Din lumea sportului ■ 14,00 Europa Nova TV Chart ■ 15,00 Pulsul planetei: Coasta de Fildeș - populația Odjukru; Femei cu influență. Redactori: Irina Lipovan, Vasile Braic ■ 15,30 Film: "Fără armistițiu" (prod. SUA; regia Bob Misiorwski; cu: Janis Lee, Uri Savriel ■ 17,00 Terra: Urmașii lui Genghis-Han (III); Nașterea statului Israel (V); Kailash - Muntele Sfînt al Tibetului (V) ■ 17,30 Film serial: "Sărmana Clara" (prod. Argentina; cu: Alicia Bruzzo, German Kraus) - după un roman de Carmen Daniels (ep.6) ■ 18,15 TV Shop ■ 18,35 Desene animate ■ 19,00 Infonova ■ 19,35 Stadion. Redactor Silviu Matei ■ 20,00 Video-clip '94 ■ 20,30 Lumea filmului. Redactor Agatta Drăgulescu ■ 20,55 Publicitate ■ 21,00 Film serial: "Cu prețul dragostei" (prod. Italia; regia Vittorio Nevano; cu: Mariana Malfatti, Katharina Bohm, Giovanni Gridelli). Ultimul episod ■ 22,30 Infonova ■ 22,40 Night Club. Din cuprins: 22,40 Varietăți, film serial, concurs "Videoclubul celebrităților" ■ 0,15 Publicitate ■ 0,30 Film: "Zonă periculoasă" (prod. SUA; regia Geoffrey G. Bowers; cu: Jane Higginson, Alisha Das) ■ 2,00 Muzică în concert. Realizatori: Cosmin Chivu, Aurelian Jighirgiu.

DUMINICĂ 10,00 Mati-Nova. Din sumar: Blitz; Rețeta zilei; Desene animate; Ghid TV; Muzică; Caleidoscop; Buletin rutier; Cărbune și fier; Topul cărților; Cum se naște o vedetă? (II); Civilizația ochiului; Cum să ne... iluminăm?; Față în față; În lumea mașinilor de curse; Film artistic: "Scarabeul de aur" (prod. Italia; regia Maurice Ronet; cu: Vittorio Caprioli, Dominique Zardi; ecranizare după E.A. Poe) ■ 14,00 Salata de întrebări - emisiune-concurs pentru copii. Realizatori: Camelia Andriță, Gigi Șfaițer ■ 15,00 Film: "Salutul jucătorului" (prod. SUA; regia David Peoples; cu: Vincent Phillip D'Onofrio, Anna Patapina) ■ 16,30 Film serial: "O altă viață" (prod. SUA, regia Evan Joung). Ep. 7 ■ 17,00 Carusel. Invitați: prof.univ.dr. Ioan Hârjoabă, conf.dr. Marina Mureșanu-Ionescu. Realizator Alexandra Hasan ■ 18,15 TV Shop ■ 18,35 Desene animate ■ 19,00 Infonova ■ 19,35 Pași pe orizont - "Insula Agathonision" (ultima parte) ■ 20,00 Video-clip '94 ■ 20,30 Vitralii. Redactor Alexandra Hasan ■ 20,50 Publicitate ■ 20,55 Film: "Semne particulare: frumos" (prod. Italia; regia Adriano Celentano; cu: Federica Moro) ■ 22,45 Infonova ■ 23,00 Magazin sportiv ■ 23,15 Film serial: "Sărmana Clara" (r., ep.4).

TVR IAȘI

SÎMBĂTĂ Orele 7,00-9,00, pr. 1 - BUNĂ DIMINEAȚA

Bună dimineața... de la Galați. Emisiune de Irina Păcurariu și Vasile Arhire. Orele 13,00-16,00, pr. 2 - Est Meridian Magazin de sfîrșit de săptămînă Destine și amintiri ■ Ulițe și amintiri ieșene: Strada N. Gane ■ Inerții incomode ■ Magic Mix ■ 13,30 Film serial: Forsyte Saga (ep. 21) ■ Desene animate ■ Necunoscutul Chaplin, ep. 5 ■ Hit Parade ■ Itinerarii franceze ■ Video Jazz Show: Întîlnirea maeștrilor: Fer Herbie, Hencock-Bobby Mc Ferri ■ Dosarele Pămîntului (documentar de la Deutsche Welle) ■ Muzică populară ■ Concursul emisiunii. Redactor: Gabriel Atasiei. Realizator: Carla Tompea.

DUMINICĂ Orele 8,00-13,00. pr. 2 - "5 x 2" - Călătorie prin tunelul timpului ■ Călătorii în timp - sondaje ■ 8,45 Țara lui Piticot ■ Istorie și... istorii ■ 10,00 Fascinația muzicii - Recitalul pianistului Jean Francais Bevery ■ 10,30 Film artistic: "Aventura este aventură". Cu: Lino Ventura, Jacques Brel, Johnny Hollyday; regia: Claude Lelouch ■ Oleacă de taifas: Amintirea unei mari artiste - pictorița Nutzi Acontz; Grigore Ilisei în dialog cu dr. Hortensiu Aldea ■ Muzică populară - "Din bătrîni din oameni buni" - melodii populare moldovenești cîntate de Oltița Todirică ■ Documentar Deutsche Welle ■ Literatura S.F. la sfîrșit de mileniu - invitatul emisiunii E. Bădulescu, redactor-șef al Editurii Nemira ■ Hit Parade ■ Sport ■ Desene animate ■ Concursul emisiunii.

TEATRE

■ Teatrul Național "Vasile Alecsandri" prezintă astăzi, orele 18,00, la Sala Studio, spectacolul cu piesa ***"Lecția"***, de Eugen Ionesco

■ Teatrul Național "Vasile Alecsandri" prezintă mîine, orele 18,00, la Sala Studio, spectacolul cu piesa ***"Anecdote provinciale"***, de Al. Vampilov

CLUBUL "PRIETENII MUZICII"

■ Clubul "Prietenii muzicii" de la Biblioteca "Gh. Asachi" vă invită astăzi, orele 16,00, la o nouă audiție muzicală din ciclul ***"Călătorii muzicale"***.

În program:
- Ceaikovski: ***"Capriciu italian"***
- Rimski-Korsakov: ***"Capriciu spaniol"***
- Smetana: ***"Vltava"***
- Gershwin: ***"Un american la Paris"***

MUZEUL LITERATURII ROMÂNE IAȘI

■ Muzeul Literaturii Române Iași organizează duminică, la orele 10,00, la Bojdeuca din Țicău, a 56-a ședință a Cenaclului "Ion Creangă". Va citi proză Dan Florin Popescu

■ Muzeul Literaturii Române Iași, în colaborare cu Asociația "Frăția Ortodoxă Română" - filiala Iași, organizează în perioada 10-11 decembrie a.c. "Zilele Dosoftei", cu următorul program:

- Astăzi, orele 16,00 - Parastas; Prelegerea "Mitropolitul Dosoftei" (preot Vasile Nechita); Concert religios (Corul "Frăției Ortodoxe Române", dirijor George Vintilă).
- Astăzi, orele 17,00 - Prelecțiunea "Paisie de la Neamț - isihasmul și monahismul răsăritean". Prezintă Dan Ciachir
- Mîine, orele 16,00 - Concert religios, prezentat de Corul "Frăției Ortodoxe Române"

FARMACII DE GARDĂ

Farmacia nr. 2 Piața Unirii (tel. 116029).

SPITALE DE GARDĂ

SÎMBĂTĂ Spitalul "Spiridon" (tel. 142730): Clinica I Medicală, Clinica a III-a Chirurgie; **Maternitatea "Cuza Vodă"** (tel. 143320).

DUMINICĂ Spitalul "Spiridon" (tel. 142730): Clinica a II-a Medicală; Spitalul de Urgență (tel. 140690); **Maternitatea "Elena Doamna"** (tel. 146570).

CINEMATOGRAFE

■ Cinematograful **"Victoria"** (Telefon: 112502); 9-15.XII.1994, orele: 9;11,30;14;16,30;19: **"Clientul"**. Producție SUA, 1994. Thriller psihologic. După romanul cu același nume de John Grisham. Cu Susan Sarandon, Tommy Lee Jones, Brad Renfro.

■ Cinematograful **"Republica"** (Telefon: 114327); 9-15.XII.1994, orele: 9;11;13;15;17. Retrospectiva succeselor cinematografice ale anului 1994: **"Sliver"**. Producție SUA, 1993. Thriller erotic cu Sharon Stone. Film interzis spectatorilor sub 16 ani. 9-15.XII.1994, ora 19: **"Destinul Mareșalului"**. Producție România, 1994. Documentar de lung metraj dedicat personalității lui Ion Antonescu. Regia: Felicia Cernăianu.

■ Cinematograful **"Copou"** (Telefon: 145738); 9-15.XII.1994, orele: 9;11,30;14;16,30;19. Retrospectiva succeselor cinematografice ale anului 1994; **"Vîrsta Inocenței"**. Producție SUA, 1993. După romanul cu același nume de Edith Wharton. Regia: Martin Scorsese. Film distins cu Globul de Aur și premiul Oscar 1994.

■ Cinematograful **"Dacia"** (Telefon: 164740); 9-15.XII.1994, orele: 9;11;13;15;17;19. Retrospectiva succeselor cinematografice ale anului 1994: **"Evadare din Absolom"**. Producție SUA, 1994. Thriller S.F. horror cu Ray Liotta.

■ **Videoteca:** - Sala mică a cinematografului ***"Republica"*** (orele: 10; 12; 14; 16; 18; 20).

☎ *TELEFOANE UTILE*

☎ SALVARE: 961
☎ POMPIERI: 981
☎ POLIȚIE:
Inspectoratul Județean 146666, 140720, 146840; Municipiu - 146850; Serviciul Circulație - 140070.
☎ SERVICII MEDICALE MOBILE (asistență medicală de urgență la domiciliu): 113130/569, zilnic între orele 7,00-23,00
☎ AGENȚIA C.F.R.: 147673
☎ INFORMAȚII GARĂ: 146333
☎ AUTOGARĂ: 146587
☎ TAXICOM, dispecerat: 953, 146593
☎ AGENȚIA TAROM: 115239
☎ INFORMAȚII AEROPORT: 178126
☎ STAȚII PECO: Baș Ceauș - 176865; Aurel Vlaicu - 175872; Bucium - 132891; Crișan - 112182; Păcurari - 164142; Sărărie - 147480.
☎ DISPECERATE: R.A. Gaz-Metan - 141737; R.A. Apă-Canal - 142451; Renel - 147070, deranjamente - 147070; Termoficare - 141956; R.A. Locuința - 112434; Telefoane - Deranjamente - 921; Protecția mediului - 147010.
☎ GARDA FINANCIARĂ: 114065, 112427.
☎ ADMINISTRAȚIA FINANCIARĂ: 143030
☎ NOTARIAT: 147574
☎ TRIBUNAL: 146300
☎ PROCURATURĂ: 146630
☎ CAMERA DE COMERȚ: 117757
☎ CENTRUL MILITAR JUDEȚEAN: 146370
☎ STATUL MAJOR JUDEȚEAN DE APĂRARE CIVILĂ: 147594
☎ HOTELURI: Moldova - 142225; Traian - 143330; Unirea - 142110; Continental - 114320; Sport - 137817.
☎ POLICLINICA CU PLATĂ: triaj informații - 117244
☎ OFICIUL JUDEȚEAN PENTRU PROTECȚIA CONSUMATORILOR: 145392.

MONITORUL EXTERN

Ankara contra comunității internaționale

Comunitatea internațională, îngrijorată cu privire la sentința acordată celor opt deputați turci

Comunitatea internațională și-a exprimat îngrijorarea în legătură cu sentințele acordate unor foști membri ai parlamentului turc de către un tribunal. Cei opt au fost condamnați pentru că au sprijinit mișcarea kurdă separatistă PKK. Cinci dintre cei găsiți vinovați au fost condamnați la 15 ani închisoare. În Europa, precum și în alte părți ale lumii, decizia tribunalului turc a fost condamnată. Mai multe țări vest-europene au trimis observatori la proces. Germania a sugerat revizuirea sentinței. Franța a cerut respectarea regulilor fundamentale ale democrației. Administrația Clinton și-a exprimat și ea "adînca îngrijorare" pentru ceea ce consideră a fi un act nedemocratic și o dovadă a lipsei libertății de expresie.

În cazul retragerii forțelor ONU din Bosnia

Spania a decis să trimită trei nave de război în Adriatica

Spania a anunțat că va trimite un portavion și două nave de urmărire în apele Adriaticii; această decizie a fost luată în eventualitatea unei retrageri a "căștilor albastre" desfășurate în Bosnia-Herțegovina. În comunicatul dat publicității de Ministerul spaniol al Apărării se menționează că cele trei nave vor pleca în direcția Adriatica astăzi, dar nu se face nici o referire explicită la retragerea militarilor spanioli din componența UNPROFOR. Premierul spaniol, ***Felipe Gonzales***, a declarat la Essen că retragerea trupelor spaniole din Bosnia-Herțegovina va fi coordonată cu cea a țărilor partenere din cadrul UNPROFOR, subliniind că în acest moment Spania nu intenționează să-și retragă militarii în mod unilateral.

Efectele încheierii războiului rece

Reduceri drastice de personal în forțele armate ale Statelor Unite

Armata și forțele aeriene ale Statelor Unite au anunțat noi reduceri drastice ale personalului. Zeci de mii de militari și membri ai personalului civil își vor pierde locurile de muncă în următorii doi ani. Armata va pierde două divizii active și va renunța la cîteva mii de posturi ale serviciilor de susținere, reducerea urmînd să se ridice la circa 10%. În total, un număr de aproximativ 45.000 de militari activi și peste 600 de civili își vor pierde locurile de muncă, dimensiunea forței militare active urmînd să scadă la aproximativ 495 de mii de militari. Aviația militară intenționează să renunțe, în următoarele șapte luni, la 11.700 de membri ai personalului civil, ceea ce va reprezenta o primă fază a unei reduceri ce va afecta 35.000 de locuri de muncă pentru personalul civil.

Nici regii nu o duc prea bine

Monarhiile europene în fața unor măsuri de austeritate

Majoritatea "simplilor muritori" crede că familiile regale moștenesc o viață plină de lux, dar se pare că familiile capetelor încoronate nu cred același lucru. Familia regală britanică a anunțat cu puțin timp în urmă că, din proprietățile personale, va închiria două reședințe regale cu scopul de a strînge bani pentru propria întreținere, în timp ce cuplul regal suedez a protestat vehement la ideea reducerii sumelor de bani pe care le primesc de la contribuabili. Guvernul social-democrat din Suedia va opera reduceri ale listei personalului civil care deservește Casa regală, această măsură făcînd parte dintr-un pachet de austeritate. Și, cu toate că regele Carl Gustav nu știe încă care va fi dimensiunea reducerilor, el s-a declarat foarte dezamăgit de acest lucru.

Astăzi, în capitala Norvegiei

Arafat, Peres și Rabin - la ceremonia decernării premiului Nobel pentru Pace

Premierul israelian ***Yitzhak Rabin*** și ministrul de Externe ***Shimon Peres*** au plecat ieri spre Oslo, pentru a participa alături de liderul palestinian ***Yasser Arafat*** la ceremonia decernării premiului Nobel pentru Pace pe anul 1994, consemnează REUTER. Cei doi înalți demnitari au părăsit aeroportul din Tel-Aviv la bordul unui avion militar însoțit de 100 de invitați, persoane apropiate din anturajul lor și gărzi de corp. Liderul OEP, mult mai modest decît oficialii israelieni va decola spre Oslo la bordul unui aparat cu opt locuri pus la dispoziție de guvernul norvegian. Făcînd aluzie la prevederile acordului de pace, conform căruia Autoritatea Palestiniană are dreptul doar la avioane ușoare, Arafat a spus: ***"Aș fi vrut să am un avion militar pentru forțele aeriene palestiniene, dar nu am"***.

Vilele milionarilor sînt amenințate din nou

Un incendiu amenință să cuprindă vilele din Malibu

Sute de persoane au fost evacuate joi din vilele lor luxoase, iar șoselele au fost închise traficului din cauza unui incendiu de proporții izbucnit pe dealurile ce străjuiesc insula Malibu din California, informează REUTER. Zona, care este înțesată de vile aparținînd starurilor de cinema și magnaților de la Hollywood, a fost devastată de un alt incendiu în urmă cu un an. Peste 250 de pompieri ajutați de două avioane canadiene "Super Scooper", capabile să arunce 6.000 de litri de apă la o singură survolare, se aflau la datorie. Purtătorul de cuvînt al Departamentului de pompieri din Los Angeles, Steve Valenzuela, a declarat că incendiul a fost semnalat în după-amiaza zilei de joi și s-a întins cu repeziciune în decurs de două ore, dar nu au fost semnalate victime și nici o vilă nu a fost avariată grav.

Implicațiile reuniunii de la Essen pentru viitorul Europei

■ *președinția Uniunii Europene va fi, fără îndoială, afectată de campania pentru alegerile prezidențiale din mai anul viitor, care vor desemna succesorul lui François Mitterrand*

Ieri și astăzi se întîlnesc la Essen, în Germania, șefii de state și de guverne din Uniunea Europeană, cea din urmă întîlnire de acest fel pentru președintele ***Mitterrand***, dar și pentru ***Jacques Delors***, președintele Comisiei Europene, de la care francezii încă mai așteaptă să afle dacă rîvnește sau nu la postul președintelui Mitterrand. La Essen se transmite în mod simbolic și cîrma Uniunii dinspre Bonn spre Paris, pentru șase luni. Intră, de asemenea, în club Suedia, Finlanda și Austria, începînd cu ianuarie anul viitor. Tot la Essen va fi elaborată strategia în funcție de care se vor face noile primiri pentru Grupul țărilor de la Vișegrad, plus Bulgaria și România. Summit-ul, care marchează sfîrșitul celor șase luni de președinție a Uniunii pan-Europene pentru Germania, era, în intenția Bonnului, menit să ofere mult mai mult țărilor din fosta zonă de dominație sovietică, în care majoritatea au obținut deja statutul de membre asociate; dar agenda politică internațională a făcut ca această intenție să nu poată fi transformată în realitate și este vorba, în primul rînd, de problema Bosniei, care, după ce a dus la blocajul conferinței CSCE de la Budapesta, va avea cu certitudine implicații și asupra desfășurării reuniunii de la Essen. După toate aparențele, Franța nu va scăpa ocazia de a insista asupra rolului organizației militare vest-europene, în problemele de securitate ale vechiului continent, în detrimentul implicării SUA pe această scenă. Franța, care va prelua președinția UE la 1 ianuarie, propune și extinderea acesteia în sud, în aria mediteraneană, cel puțin în egală măsură cu expansiunea spre Răsărit. Motivația Parisului se leagă de sporirea tensiunilor din Africa de Nord, după cum se întîmplă acum în Algeria, tensiuni care - spun francezii - ar putea fi diminuate de o apropiere de UE. Dincolo de aceste probleme, a mai precizat cancelarul ***Kohl,*** la Essen vor fi discutate și subiecte de interes imediat, cum ar fi viitorul competitivității economice comunitare, sporirea cooperării în domeniile politicii interne și justiției sau apropierea întregii structuri continentale de interesele populației țărilor care o formează. Ministrul german de Externe, ***Klaus Kinkel***, avertiza recent că evenimentul de la Essen reprezintă un adevărat punct de intersecție al unor evoluții europene, din care ar trebui exclusă potențiala renaștere a unor vechi rivalități. Alternativa la o asemenea nedorită reapariție, a spus Kinkel, n-ar fi conservarea status-quo-ului actual ci dezintegrarea, pur și simplu.

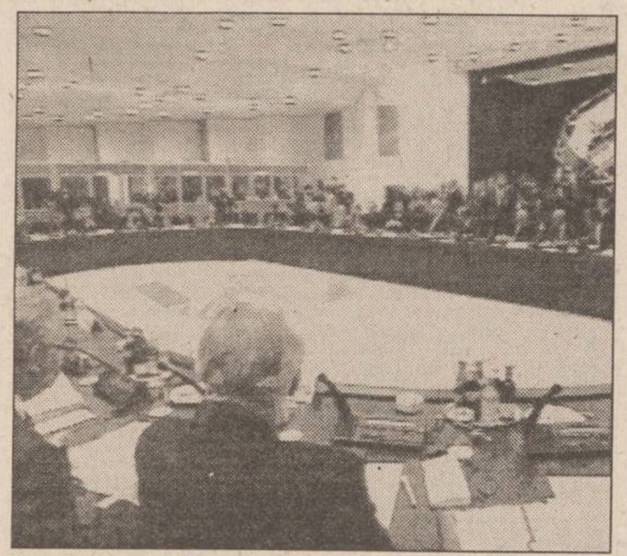

Pentru ziarul ***"Le Monde"***, deschiderea porților spre Europa Răsăriteană va fi benefică. Din punct de vedere economic, pe termen scurt, s-ar putea constata, totuși, o anumită destabilizare socială, iar țările bogate ar putea să fie nevoite să plătească un preț destul de ridicat. Pe termen lung, însă, noii parteneri europeni vor fi favorizați, așa cum s-a petrecut cu Spania și cu Portugalia, comentează ziarul "Le Monde", care mai remarcă faptul că o întîlnire similară, de vecinătate, va avea loc și în America, la Miami. SUA sînt interesate, mai cu seamă, de liberul schimb economic; Europa vrea să meargă mai departe, să elaboreze o adevărată politică a Uniunii. Condițiile geografice obligă Europa Occidentală să-și lărgească cooperarea în spațiu. Istoria o obligă, de asemenea, să aprofundeze toată gama de relații, dincolo de obișnuita cooperare economică regională.

Cît privește extinderea UE, strategia preincipalelor state est-europene este sărăcăcioasă, scria ***"Frankfurter Rundschau"***, iar ***Rudolf Scharping***, liderul social-democraților germani și candidat în alegerile pentru funcția de cancelar, cîștigată de Kohl, adaugă temerile sale că nici președinția organizației pan-europene, care va fi asigurată de către Franța, în primele șase luni ale anului viitor, nu va schimba prea mult lucrurile, datorită faptului că această președinție va fi, fără îndoială, afectată de campania pentru alegerile prezidențiale, care vor desemna succesorul lui François Mitterrand. **(Radu MEȘNIȚĂ)**

Actuala și viitoarea conducere a Uniunii Europene: Helmuth Kohl și François Mitterrand (în prim plan)

Dudaev renunță la președinția Ceceniei

■ *condiția o reprezintă garantarea internațională a granițelor republicii* ■ *200 de luptători din formațiunea paramilitară ucraineană UNA-UNSO sînt gata să lupte pentru indepenedența Ceceniei* ■ *surprinzător, Consiliul Federației a condamnat actele împotriva Ceceniei* ■

La Groznîi domnește o stare de expectativă plină de îngrijorare. Circulă intens zvonul că, după ce ultimii prizonieri de război vor părăsi orașul, acesta va fi asediat de unitățile militare ruse. Serviciul de apărăre civilă explică populației, la postul de televiziune și radio, cum să se comporte în cazul unor raiduri aeriene și răspîndirea de substanțe toxice. Iar trupele lui Djohar Dudaev se pregătesc intens pentru respingerea unui posibil atac. Consiliul provizoriu de informații al Guvernului Rusiei informează că pe căile de acces către localități se organizează adăposturi pentru trăgători de elită și aruncătoare de grenade. Se minează drumuri, poduri, terenuri. Este pregătit pentru a fi aruncat în aer lacul de acumulare din sudul orașului Groznîi.

Pe de altă parte, în Cecenia se formează o nouă mișcare politico-socială, care se pronunță pentru reglementarea pașnică a conflictului. Aceasta se numește Partidul Păcii. Potrivit ITAR-TASS, din noua mișcare fac parte cîteva partide politice, organizații de tineret, de femei și sindicat, precum și reprezentanți ai intelectualității și clerului. Mișcarea propune ca președintele Rusiei, Boris Elțîn, să declare oficial că ia sub control personal procesul de reglementare a conflictului din Cecenia și, potrivit Constituției Rusiei, recunoaște dreptul poporului cecen de a-și decide singur soarta.

Pătrunderea tot mai frecventă a unor formațiuni înarmate pe teritoriul Ceceniei în ultima vreme este considerată de Ministerul Apărării al Rusiei ca un amestec în treburile interne ale Federației Ruse. Ținînd cont de această situație, Ministerul rus al Apărării a decis ca, pînă la 25 decembrie, să fie format un grup de intervenție rapidă, din unitățile districtului militar nord-caucazian și trupele de desant aerian dislocate în zonă, informează corespondentul ITAR-TASS, citînd o sursă bine informată din minister. De altfel, la invitația președintelui Dudaev, aproximativ 200 de luptători din cadrul UNA-UNSO (formațiune paramilitară ucraineană) se află la Groznîi, fiind gata să se pună în slujba armatei cecene pentru apărarea independenței Ceceniei, a declarat comandantul secției din Lvov al acestei formațiuni, în cadrul unei conferințe de presă. În anul 1992, UNSO a participat la confruntările militare din Moldova, situîndu-se de partea autoproclamatei republici nistrene.

După dezbaterea situației din Cecenia, Consiliul Federației a adoptat o deciziei aspră. Parlamentarii au condamnat o serie de structuri ale organelor federale ale puterii, orientate asupra soluționării prin forță a conflictului din Cecenia, prin folosirea trupelor.

Revolta refugiaților cubanezi din Panama

■ *peste 1.000 de refugiați au fugit din lagăre*

Oficialități militare americane au declarat că mai mult de 1.000 de refugiați cubanezi au cauzat ciocniri cu soldații americani în Panama. 160 de soldați și un număr necunoscut de cubanezi au fost răniți în timpul tulburărilor. Motivul revoltei este încetineala cu care sînt tratate problemele refugiaților cubanezi. În Panama se află, din luna septembrie, peste 8.000 de cubanezi, împărțiți în 4 tabere de refugiați. Tulburările au început miercuri, cînd refugiații au început să arunce cu pietre în gărzi, iar după o zi de ciocniri cu soldații americani, au rupt gardul de sîrmă ghimpată care înconjura lagărul. La doar cîteva ore după readucerea fugarilor în tabere, o a doua revoltă a izbucnit, în cursul după-amiezii de joi, la un alt lagăr. Soldații americani au fost autorizați să facă uz de gaze lacrimogene pentru a-i dispersa pe protestatari, în cazul în care acest lucru este necesar. Cea mai mare parte a refugiaților evadați a fost "pescuită" din jungla ce înconjoară zona canalului Panama.

Un ziarist britanic, acuzat că ar fi fost agent KGB

■ *jurnalistul, reporter la "The Guardian", și-a dat demisia*

Unul dintre cei mai remarcabili reporteri ai cotidianului londonez ***"The Guardian"*** a demisionat în urma acuzațiilor că ar fi fost agent plătit al KGB-ului, în anii '80. Redactorul șef al lui "The Guardian" a respins acuzațiile, publicate într-o revistă cu orientare de dreapta, "The Spectator", dar a admis că rușii au plătit deplasările la Viena, Nicosia și Atena pentru a contacta personalități ale vieții politice ruse. Acestea au fost însă numai ocazii de contacte jurnalistice, care totuși ar fi trebuit anunțate - a adăugat editorul șef.

Prognoza lui Castro

Încă o jumătate de mileniu de socialism în Cuba

Revoluția cubaneză va mai continua și în următorii 500 de ani, în ciuda colapsului preconizat de societatea capitalistă, care leagă modelul socialist centro-american de căderea comunismului în Europa de Est, a declarat miercuri ***Fidel Castro*** **(foto)**, într-un discurs adresat constructorilor unui hotel din Havana. Liderul de la Havana, vorbind cu deja notoriul său ton declamativ sfidător, a afirmat că dușmanii Cubei n-au făcut altceva în ultimii cinci ani, de la căderea blocului socialist din estul european încoace, decît să preconizeze colapsul modelului comunist cubanez. ***"O să mai aștepte ei încă 500 de ani, fără să vadă acel moment"***, susținea Castro. Exclus de pe lista invitaților la o reuniune pan-americană ce se va desfășura săptămîna aceasta la Miami sub auspiciile președintelui Clinton, Fidel Castro a reiterat un comentariu făcut nu cu mult timp în urmă în Mexic, spunînd că "este o mare onoare" pentru el faptul că nu a fost invitat la acest summit. Într-un alt discurs, ocazionat, de data aceasta, de inaugurarea unui centru farmaceutic din capitala țării, Castro a declarat că ***"sîntem rebeli, iar acesta nu este o reuniune pentru rebeli"***, adăugînd că deschiderea centrului farmaceutic valorează cît o sută de întruniri à la Miami.

ȘI MOȘU' S-A GÎNDIT LA BUZUNARUL D-VOASTRĂ !!!

ACERA
SRL
SINTA
SA
covoare
persane
import
R. Moldova

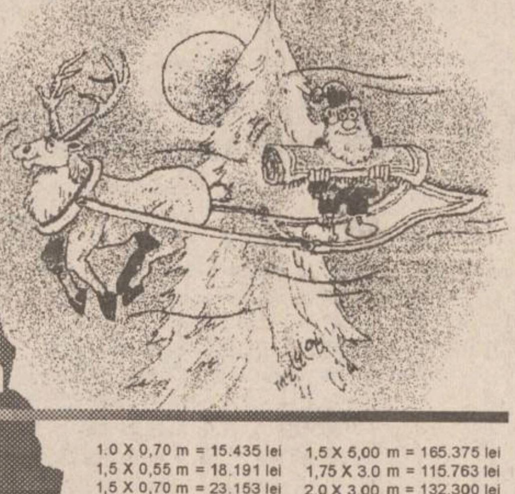

ACERA și SINTA
6600 Iași,
Calea Chișinăului, nr. 7
Centrul Teritorial de Calcul
Tel. sediu: 032/127094
Tel. magazin: 032/127116
Program: 8.00-16.00
sîmbătă și duminică: 9.00-13.00

1.0 X 0,70 m = 15.435 lei
1,5 X 0,55 m = 18.191 lei
1,5 X 0,70 m = 23.153 lei
1,0 X 2,00 m = 44.100 lei
1,5 X 2,00 m = 66.150 lei
1,5 X 2,25 m = 74.419 lei
1,5 X 2,50 m = 82.687 lei
1,0 X 4,00 m = 88.200 lei
1,5 X 5,00 m = 165.375 lei
1,75 X 3.0 m = 115.763 lei
2,0 X 3,00 m = 132.300 lei
2,5 X 3,00 m = 165.375 lei
2,0 X 4,00 m = 176.400 lei
2,5 X 3,50 m = 192.938 lei
3,0 X 3,50 m = 231.525 lei
3,0 X 4,00 m = 264.600 lei

reprezentînd 22.050 lei/mp

AGFA
Agfa
FILM
garantează
calitatea
fotografiei
dvs.
Cuza Vodă 9, Tel. 113846

elicom PAGING
Tel:116772; 117300, Fax 117956
Vă transmite operativ mesajele personale în:
Iași, București, Constanța, Pitești, Oradea, Sibiu și Craiova
PAGER-UL DVS. VĂ SCOATE DIN MULȚIME!

Agenția de publicitate
S.C. TIPOMEDIA PROD. S.R.L.
vă oferă posibilitatea promovării produselor și serviciilor dvs. în publicațiile Societății "ADEVĂRUL" S.A.
Contactați-ne la telefon/fax 61-72176

ASBEER IAȘI
1786
vă invită
să cumpărați
o bere proaspătă
și aromată.
BERE BLONDĂ
O bere
care nu trebuie
să lipsească
nici unui meniu.
- la sticle de 1/2 l.
- preț 240 lei-fără TVA

HRUBA PĂCURARI

6600 Iași, str. Păcurari nr. 95, tel. 032/11.59.47, fax: 032/25.19.75

SÎMBĂTĂ
DUMINICĂ
10 -11 DECEMBRIE 1994
Inclus în nr. 290 (1046)

monitorul
Sport

SECȚIUNEA B
SPORT,
PUBLICITATE,
DIVERTISMENT

Handbal feminin, divizia A

"Așa nu se mai poate!"

■ ***pericolul desființării echipei C.S.M. este cît se poate de real ■ dacă pînă joi fetele nu-și vor primi drepturile restante, antrenorul Cornel Bădulescu va demisiona***

Ultima evoluție a handbalistelor de la C.S.M. Iași pe teren propriu în turul campionatului va fi consemnată ***mîine dimineață, de la ora 10,00,*** cînd vor întîlni echipa ***Rulmentul Brașov***. După cum au jucat pînă acum pe teren propriu elevele antrenorilor Bădulescu și Tetiniuc (nimeni nu le-a rezistat în Sala Polivalentă!) am fi tentați să anticipăm un nou succes lejer, în fața unei echipe fără veleități deosebite. Numai că sportul de performanță nu se poate face cu buzunarele goale. Nici cu stomacul lipit de spate. Iar handbalistele de la C.S.M., care traversează de doi ani o perioadă extrem de dificilă, marcată de lipsuri de tot felul, par să fi ajuns la capătul răbdării. Greva japoneză la care vom asista mîine dimineață este, dacă vreți, un strigăt: ***așa nu se mai poate!*** Am scris și noi, au scris și alții, în nenumărate rînduri, despre marile probleme ale handbalului feminin ieșean. Și nu e vorba doar despre C.S.M., ci despre handbaliste care se retrag din activitate înainte de vreme, despre altele care pleacă să joace la Tîrgoviște, despre junioare vîndute "pe sub mînă" la Bacău, despre orgolii aproape prostești ale unor antrenori. Sigur, cel mai mult ne doare soarta C.S.M-ului, care ne reprezintă în prima divizie, dar semnalul de alarmă trebuie tras pentru handbalul feminin ieșean în ansamblu, măcinat de lupte interne. Din necesara piramidă a performanței a mai rămas doar vîrful, și el amenințat să se scufunde din cauzele amintite mai devreme. Sprijinul ***SC IAȘUL,*** despre care se vorbește tot mai insistent, trebuie să se facă simțit cît mai repede! Jucătoarele sînt decise: dacă nu-și vor recupera drepturile pînă vineri, după consumarea ultimei etape (C.S.M. va juca joi la Zalău), vor pleca fără să se mai uite înapoi, mai ales că și antrenorul ***Cornel Bădulescu și-a anunțat intenția de a demisiona.*** Continui să cred că avem una dintre cele mai bune echipe de handbal feminin din țară și că tot ce ne lipsește pentru a ataca vîrful ierarhiei este o organizare cu adevărat profesionistă!

Cu toate acestea, fetele sînt decise să se impună clar mîine. Va fi cadoul lor de Crăciun pentru publicul ieșean, care, în fond, nu are nici o vină pentru vremurile negre ale handbalului ieșean. **(Eugen FLORESCU)**

1	Rapid	9	7	0	2	235-178	23
2	Silcotub	9	6	2	1	248-197	23
3	Șuiorul	9	6	0	3	224-208	21
4	Oțelul	9	4	3	2	232-221	20
5	RATB	9	5	1	3	219-210	20
6	Chimistul	9	4	2	3	254-237	19
7	CSM	9	5	0	4	225-225	19
8	Bacău	9	4	2	3	208-211	19
9	Textila	9	2	1	6	183-216	14
10	Rulmentul	9	2	0	7	194-225	13
11	Hidro	9	2	0	7	180-221	13
12	Timișoara	9	1	1	7	201-254	12

Un scor neobișnuit în handbal

România - Australia 37- 5 (18-5)

■ ***"cangurii" nu au înscris nici un gol în repriza a doua!!***

Aseară, s-a disputat în ***Sala Polivalentă din Capitală,*** prima partidă de baraj pentru calificarea la turneul final al C.M. de handbal masculin din Islanda - 1995, dintre reprezentativele României și Australia. Cu toți "cocorii emigranți", din fostele Iugoslavia și U.R.S.S., echipa de la Antipozi s-a dovedit net inferioară handbaliștilor noștri, scorul final fiind de 37-5 (18-5) pentru gazde. ***Nemaiîntîlnit este faptul că scorul reprizei a doua a fost de 19-0 pentru România!!*** Cea de-a doua partidă se va desfășura duminică dimineața, de la ora 11,00, iar repriza a II-a se va transmite la Televiziunea Română. Deoarece jucătorii români care evoluează în străinătate nu vor participa la acest meci, se întrevede un joc mult mai echilibrat. Oricum, calificarea tricolorilor nu mai poate fi pusă la îndoială. Să sperăm că va fi un nou început pentru handbalul masculin românesc! **(G.I.N.)**

"World Soccer" a decis

PAOLO MALDINI fotbalistul anului

■ ***Hagi ocupă locul IV ■ A.C. Milan bate Brazilia! ■***

Fotbalistul român Gheorghe Hagi se află pe locul 4 în clasamentul celor mai buni jucători ai lumii, întocmit de revista "World Soccer". Pe primul loc se află, în mod surprinzător, italianul ***Paolo Maldini***, care i-a devansat în clasament pe R. Baggio și pe brazilianul Romario, desemnat de către tradiționala anchetă a agenției germane I.S.K., drept cel mai bun sportiv (!!) al anului. Cel mai bun antrenor al anului a fost desemnat ***Carlos Alberto Parreira***, cel care a condus de pe banca tehnică selecționata Braziliei, campioană mondială în 1994.

Jucătorii anului:
1. Paolo Maldini (AC Milan, Italia)
2. Roberto Baggio (Juventus Torino, Italia)
3. Romario (CF Barcelona, Brazilia)
4. GHEORGHE HAGI (CF Barcelona, ROMÂNIA)
5. Hristo Stoicikov (CF Barcelona, Bulgaria)

Antrenorii anului:
1. Carlos Alberto Parreira (Brazilia)
2. Fabio Capello (AC Milan, Italia)
3. Alex Ferguson (Manchester United, Anglia)
4. Arrigo Sacchi (Italia)
5. Kevin Keegan (Newcastle United, Anglia)

Echipa anului:
1. AC Milan
2. Reprezentativa Braziliei
3. Manchester United
4. Selecționata Italiei
5. Juventus Torino.

"Dacă aș accepta să pregătesc lotul național, secția de sabie din Iași s-ar desființa"

■ ***declară antrenorul emerit Iulian Bițucă de la C.S.M. - C.S.Ș. UNIREA Iași***

Din ce în ce mai mulți foști sportivi a căror carieră a fost stopată de trecerea anilor preferă să se îndrepte spre orice altă meserie în afara aceleia de antrenor. Dar cum să-ți dedici în totalitate viața sportului, cînd, vorba lui nea Iancu, remunerația este mică (după buget!) și oricîtă muncă și pasiune ai depune ca antrenor, șampania și celebritatea aparțin aproape în totalitate sportivilor. În această nedorită situație s-a aflat maestrul Iulian Bițucă, cel mai bine cotat antrenor ieșean, sabrerii șlefuiți de domnia sa aducînd orașului multe medalii în fiecare an. Nedreptatea a fost pînă la urmă reparată, domnului Bițucă acordîndu-i-se titlul de antrenor emerit și fiind cooptat în staff-ul tehnic al loturilor naționale de sabie. Pentru că întotdeauna o discuție cu "vulcanicul" Iulian Bițucă este spumantă, am transpus-o într-un interviu.

- Sînteți satisfăcut de rezultatele secției de sabie C.S.M. - C.S.Ș. Unirea Iași, unde sînteți antrenor unic?

- Performanțele obținute în 1994 sînt mai bune decît cele de anul trecut, considerat de specialiști un an de vîrf. Cea mai prețioasă medalie este cea de bronz obținută de echipa de sabie a României la C.M. de la Atena și se datorează în mare măsură ieșeanului Alin Lupeică, care a obținut nouă victorii din zece întîlniri. Tot Alin Lupeică a punctat decisiv și la "Turneul celor șapte națiuni", unde România a învins Italia și Germania cu 5-1, pierzînd, în schimb, în fața Ungariei (4-5), opt din cele 14 victorii aparținînd ieșeanului.

- Secția de scrimă se rezumă numai la Alin Lupeică?

- Avem în spate o pepinieră bine pusă la punct, micii sabreri ieșeni deținînd performanțe notabile, precum cele șase medalii (două de aur, două de argint și două de bronz) obținute la Campionatul Național de copii. Argint a obținut și echipa de tineret la C.N., fiind învinsă numai de Tractorul Brașov.

- Se spune că ați primit oferte de a pregăti lotul național de seniori...

- Este adevărat, am fost solicitat să-l secondez pe Marin Mustață, dar sînt hotărît să nu părăsesc orașul, pentru că secția de sabie ieșeană s-ar desființa numai prin faptul că sînt singurul antrenor din localitate. În schimb, voi continua să colaborez la fel ca și anul în curs cu Mihai Oriță de la Centrul Olimpic din Brașov, pregătind speranțele sabiei românești pentru Olimpiadă.

- S-a vehiculat mult ideea că Alin Lupeică a fost omis intenționat de pe lista sabrerilor care au participat recent la etapa de Cupă Mondială.

- Precizez din nou că nu au existat nici un fel de suspiciuni privind plecarea lui Lupeică la Atena. A fost, de fapt, o neînțelegere între cei doi antrenori ai lotului, care, au lăsat unul pe altul sarcina de a-l anunța pe ieșean să răspundă convocării la națională.

- Care sînt obiectivele sabrerilor ieșeni pe 1995?

- La nivel internațional sperăm într-o medalie adusă de Alin Lupeică cu echipa națională de la C.M. și C.E. și o clasare între primii opt a unui cadet ieșean la aceleași competiții. De asemenea, doresc ca Alin Lupeică să cîștige cel puțin o etapă de Cupă Mondială, dintre cele nouă organizate în 1995. Iar pe plan intern, repetarea (dacă nu se poate mai mult) a performanțelor din acest sezon competițional. **(A consemnat Leonard CĂNĂNĂU)**

Handbal, Divizia școlară

MERCEDES - nu numai pe șosele

Săptămîna viitoare, în perioada ***15-18 decembrie***, va avea loc la Focșani primul turneu de sală al juniorilor I la handbal. Sportivii de la L.P.S. Iași, antrenați de ***prof. Dumitru Olteanu,*** vor avea patru meciuri de disputat și vor întîlni, în ordine, pe C.S.Ș. Bacău, C.S.Ș. Tecuci, C.S.Ș. Piatra Neamț și C.S.Ș. Brăila. Înaintea acestui turneu, ieșenii se află pe locul III, la egalitate de puncte cu ocupanta locului III și la o diferență de 2-3 puncte de primele două clasate. Ocupantele primelor două locuri, după acest turneu, vor participa la "***Trofeul MERCEDES***" (organizat de celebra firmă germană), care se va desfășura la București. Sperăm ca elevii prof. Olteanu să participe la acest turneu și... cine știe, dacă îi vor impresiona plăcut pe reprezentanții firmei MERCEDES, se va lăsa cu o sponsorizare de durată. Ce să-i faci, omul cît trăiește speră! **(Dan BAHRIN)**

Week-end-ul microbistului

Program competițional

10-11 decembrie 1994

■ **Volei** ■ Sîmbătă, 10 decembrie 1994, duminică, 11 decembrie 1994, ora 9,00, Sala Penicilina: etapă interjudețeană la Divizia Națională de cadete. Participă: C.S.Ș. Buzău, C.S.Ș. nr. 1 P. Neamț, L.P.S. C.S.Ș. Suceava, C.S.Ș. L.P.S. Onești, C.S.Ș. Bacău și Penicilina C.S.Ș. Unirea Iași.

■ Duminică, 11 decembrie 1994, Sala Polivalentă, ora 11,30: Nicolina Iași - Metalul Tîrgoviște (divizia B, masculin).

■ **Baschet**■ Sîmbătă, 10 decembrie 1994, Sala Polivalentă, ora 9,00: Turul II - Divizia B feminin, ultima etapă.

■ **Handbal** ■ Duminică, 11 decembrie 1994, Sala Polivalentă, ora 10,00: C.S.M. Iași - Rulmentul Brașov (Divizia A, feminin).

Baschet feminin, Divizia B

Ieșencele continuă seria

Ieri au continuat meciurile primului turneu de baschet feminin, care se desfășoară în aceste zile la Iași. Iată rezultatele:

■ **Reuniunea de dimineață:**

C.S.Ș.U. Ploiești - Școala nr. 54 București 67-52 (32-20); L.P.S. Galați - Școala nr. 6 Roșiori 57-48 (28-25); **Politehnica Iași** - C.S.Ș. 2 București 67-58 (41-19)

■ **Reuniunea de după-amiază:**

L.P.S. Galați - C.S.Ș.U. Ploiești 47-53; Școala nr. 6 Roșiori - C.S.Ș. nr. 2 București 39-81; **Politehnica Iași** - Școala nr. 54 București 69-23 (47-9) **(D.B., G.A.)**

PANORAMIC

În ediția viitoare a Cupei U.E.F.A. la fotbal

România va avea, probabil, două echipe

Datorită rezultatelor obținute de ***Steaua București și Rapid,*** România a obținut cel mai bun coeficient UEFA din ultimii 5 ani: 3,600 p, calculat astfel: 8 puncte cîștigate de Steaua, 7 puncte de Rapid, 2 puncte de Gloria Bistrița, 1 punct de Dinamo și 0 puncte de Universitatea Craiova - total 18 puncte, împărțit la numărul de echipe care au reprezentat România la ediția 1994/1995 a Cupelor Europene (5), dau coeficientul UEFA de 3,600 p. Reamintim că acest coeficient este principalul criteriu de atribuire a locurilor în C3. Datorită evoluțiilor slabe din anii trecuți, echipele românești vor avea, probabil, doar două reprezentante în Cupa UEFA în următoarele ediții.

Fotbal - Cupa U.E.F.A

F.C. Nantes - ultima calificată

În optimile de finală ale Cupei UEFA, manșa a doua, formația FC Sion a terminat la egalitate pe propriul teren, 2-2 (0-2), cu echipa din Nantes (Franța). Formația franceză s-a calificat în sferturile de finală ale competiției cu scorul general de 6-2. ***Au marcat:*** Dominique Herr '76, Markus Marin '82, de la gazde, respectiv, Patrice Loko '30, Japhet N'Doram '31 de la FC Nantes. În sferturile de finală s-au calificat trei echipe italiene (***Lazio, Parma*** și ***Juventus***), trei germane (***Borussia Dortmund, Bayer Leverkusen*** și ***Eintracht Frankfurt***). Tragerea la sorți a meciurilor din cadrul sferturilor de finală ale Cupei Cupelor și Cupei U.E.F.A. va avea loc în ziua de ***14 decembrie.***

În devans din ultima etapă

"U" Cluj - Ceahlăul, în Divizia Națională

Astăzi se va disputa la Cluj-Napoca partida dintre Universitatea din localitate și Ceahlăul Piatra-Neamț, meci contînd pentru etapa a XVII-a a Diviziei Naționale. Celelalte jocuri ale acestei ultime runde a turului vor avea loc pe 17 decembrie.

Fostul antrenor al lui A.S. Monaco

Arsene Wenger va pleca în Japonia

Fostul antrenor al echipei franceze AS Monaco, ***Arsene Wenger*** (45 de ani) va lua locul, începînd din ianuarie, pe banca tehnică a echipei japoneze ***Nagoya Grampus Eight,*** una dintre cele 12 formații ale campionatului profesionist din Țara Soarelui Răsare, s-a anunțat la Tokyo. În ultima ediție de campionat, formația din Nagoya a terminat pe ultimul loc.

Atletism

Liu Dong își scoate titlul la licitație

Campioana mondială la 1 500 m, atleta chineză ***Liu Dong,*** poartă tratative cu echipa sa pentru a-și relua activitatea sportivă, a declarat un purtător de cuvînt al echipei. Liu a fost exclusă din echipa națională la Campionatele Asiatice de Atletism de anul trecut și la Jocurile Asiatice din octombrie, din cauza unor neînțelegeri cu antrenorul ei. ***Luna trecută Dong a declarat că intenționează să-și scoată la licitație medalia de aur cucerită în 1993 la Campionatele Mondiale de la Stuttgart, pentru a avea bani de antrenamente, în vederea Campionatelor Mondiale de anul viitor de la Göteborg și Olimpiadei de la Atlanta din 1996.***

Chinezii se apără

"Nu avem metode sofisticate de dopaj!"

China respinge acuzațiile conform cărora sportivii din această țară ar fi supuși unui program de dopaj. Secretarul general al Federațiilor Sportive din China, ***Yu Zaiqing,*** a declarat că oficialii din țara sa se opun oricăror metode de dopaj în sport. Acuzațiile au căpătat o mare amploare după ce 11 sportivi chinezi, participanți la Jocurile Asiatice de la Hiroshima, au fost depistați pozitiv la controalele antidoping. Legat de acest eveniment, Yu Zaiqing a spus: "***La Hiroshima, sportivii au fost mai tot timpul neînsoțiți, cu excepția antrenamentelor și a concursurilor. Trebuie însă să intensificăm educația sportivilor, deoarece mulți nu înțeleg situația în mod clar. Nu numai sportivii noștri se dopează. În alte țări, sportivii folosesc medicamente interzise într-un mod în care nu pot fi depistați. China este încă o țară în curs de dezvoltare, nu avem metode sofisticate de dopaj***". Referitor la sportivii depistați pozitiv, Yu Zaiqing a arătat că aceștia trebuie pedepsiți. "***Ceea ce mă surprinde în cazul celor găsiți pozitiv la Hiroshima este întîrzierea cu care s-au anunțat rezultatele testelor. De obicei acestea se fac cunoscute la 24 de ore după concurs***" - a încheiat Zaiqing.

Infernul N.H.L

Meciul "All Stars" nu va mai avea loc!

Conducerea Ligii Naționale de Hochei Profesionist din America de Nord (NHL) a anunțat că ***tradiționalul meci "All Stars", programat pe 21 ianuarie, la San Jose, nu va mai avea loc.*** Următorul "All Stars Game" va fi organizat, probabil, în anul 1997, au arătat într-un comunicat oficialii NHL. "***Motivul anulării meciului îl constituie disputa continuă între cluburi și jucătorii din NHL, ceea ce face imposibilă programarea unui asemenea eveniment***", a declarat unul din conducătorii Ligii, ***Stephen Solomon.***

S.C. APROTEM S.A. IAȘI
(FOSTA B.A.T.M.A. 22)
Șos. Manta Roșie nr. 9. Telefon 131805; 132166
Vă invită să vă aprovizionați
EN GROSS și EN DETAIL cu
■ mașini agricole ■ rulmenți ■ piese auto ■ tractoare
■ materiale de uz general (carbid, electrozi, anvelope etc)
În zilele de luni pînă vineri, între orele 7,00-15,30.
PREȚURI COMPETITIVE, ADAOS COMERCIAL MINIM

RADIO NORD-EST
RADIO NORD-EST IAȘI
72,44 FM - STEREO
Informații de ultimă oră și comentarii sportive, concursuri și interviuri în cadrul emisiunii
Emisie din alergare
duminică, 11 decembrie orele 10.30
Punctul de atracție:
transmisiunea directă a meciului de handbal
CSM Iași - Silcotub Zalău
Realizatori: Septimiu Sărățeanu
Eugen Florescu
TELEFON 032/142446, 146363.

COMPANIA DE TURISM
NET
Tabere de schi pentru elevi și studenți la
BORSEC, VATRA DORNEI, DURĂU
între 57.000 lei și 84.400 lei
REVELION '95
DURĂU, VATRA DORNEI
Excursii în:
TURCIA - 10.12
65.000 lei
POLONIA - 17.12 - 45.000 lei
FRANȚA - PARIS - săptămînal
Informații și înscrieri:
IAȘI - Casa Modei - mezanin.
Telefon 032-117596.
PIATRA NEAMȚ - Tel. 033-631536.
net
KLM AGENT

VÎNZARI

UNIVERSAL RX
oferă din stoc:
DISCHETE
3M
și foi adezive
pentru notițe
POST IT
Vă așteptăm zilnic la sediul nostru
din str. G. Ureche nr. 3.
Tel./fax 112058.

SC TACT M.G.S. SRL
Iași
vă oferă:
■ VODCĂ 36°, 42°
■ ROM EXTRA 38°
■ RACHIU 33° ■ VINURI
Produsele sînt la
cele mai mici prețuri,
și le puteți găsi în
str. CANTA, bl. 503.
Program zilnic
9,00-13,00, 14,00-18,00,
sîmbătă 9,00-13,00.
Vă așteptăm!

- Geam tras 3 mm
- Geam tras 4 mm
-Geam ornament alb
- Oglindă 3 mm
la cele mai mici prețuri,
vă oferă
S.C. DIAMANTUL S.R.L.
Șos. Nicolina 12, tel.
12.64.89.

Doriți un cadou util, frumos și convenabil?
La magazinul **ANDONA**
(stația tramvai spitalul PARHON) găsiți:
● porțelanuri de Dorohoi
● baterii și acumulatoare VARTA ● rechizite și jucării străine ● dulciuri
● parfumerie.
NOU!
La cumpărăturile peste 5.000 lei vă oferim un cadou.
Vizitați-ne!

Vînd
aspirator RACHETA, absolut nou, preț fix 60 mii lei. Telefon 163829.

■ **Vînd urgent cojoc damă lung, culoare gri, cu glugă și garnitură blană nurcă - mărimea 44-46. Preț foarte convenabil. Tel. 138346.**

■ Vînd aparat de încălzit apă, termoinstant. Tel. 164726. (385999)

■ Vînd sacoșe, pungi polietilenă, înaltă densitate. Tel. 164726. (385998)

■ **Vînd roboți de bucătărie cu storcător de legume și fructe, tocător legume și fructe, cuvă de un litru pentru frișcă și maioneză, mașină de tocat carne și rîșnit cafea, două viteze, 600 W putere. Preț fix 100.000 lei. Tel. 143983. (386778)**

■ **Vînd mașină de cusut "Singer", preț 200.000 lei și dormeză pentru o persoană, preț 50.000 lei. Telefon 162213.**

■ **Vînd cîntar 100 kg. Tel. 251531, după ora 15,00.**

■ Vînd storcător legume-fructe, nou, din import. Preț foarte avantajos. Tel. 157520. (780139)

■ Vînd frigider 180 l, nefolosit. Preț avantajos. Tel. 157520. (780138)

■ Vînd armă tir, calibru 5,6 mm, preț negociabil. Tel. 160748, după ora 16,00. (780120)

■ **Vînd gaz amestecat cu motorină pentru încălzirea sobelor. Preț 200 lei/litru. Telefon 149420.**

■ **Vînd cizme de damă, negre, din piele, orice mărime, îmblănite, pînă la genunchi. Preț - 35.000 lei. Tel. 177122. (5662)**

■ Vînd mărci la prețul de 1380. Tel. 177122. (5663)

■ Vînd acte firmă - neimpozabilă, avantajos. Tudor Vladimirescu, cămin T20, camera 127, între orele 16.00-20.00. (780164)

■ **Vînd garaj tip "Somaco" amplasat pe teren 400 mp, cu racord electric 380V. Telefon 162159. (780158)**

■ **Vînd mărci, 1370-1390 lei/buc. Tel. 177122. (5694)**

■ Vînd punguțe pentru anus contra naturii (cu și fără aparat). Tel. 147011. (5761)

■ Vînd vin nobil, 500 litri. Relații la tel. 135457, între orele 17,00-20,00. (780143)

■ Vînd bicicletă chinezească "Mountainbike", 350 mii, preț negociabil. Strada Hlincea 27, bl. 1051, Sc. A, parter, ap. 3. (CUG). (780170)

■ Vînd mașină de scris profesională, car mare, tabulatori, marca "Erika", nouă. Telefon 114696. (780178)

■ Vînd butelie aragaz. Tel. 179410. (5769)

■ Vînd cojoc, mărimea 46-48, stare bună, 6 perechi nurci nemontate, 5 pielicele astrahan gri. Tel. 144417. (780229)

■ Vînd pianină "Petroff", dublă placă bronz. Tel. 211743, după ora 16,00. (780228)

AUTO-MOTO

■ **Vînd remorcă auto, 500 kg. Tel. 251531, după ora 15,00. (5691)**

■ Vînd autoturism Opel Kadett 1,3, înmatriculat, stare perfectă de funcționare. Preț 1800 dolari. Tel. 115001.

■ Vînd orice piesă Renault Fuego, 1600 cmc, rezultate din dezmembrare. Tel. 152153. (780141)

■ Vînd Renault 18, convenabil. Tel. 251531, după ora 15,00. (5693)

■ Vînd tractor U-445, Opel Senator, prețuri negociabile. Tel. 160748, după ora 16,00. (780118)

■ Vînd tractor DT-445. Tel. 212082. (780156)

■ Vînd cabină tractor U-650, carcasă diferențial și reductor. Stare perfectă. Tel. 212082. (780155)

■ Vînd Dacia 1310 TX, an fabricație 1989, înmatriculată, proveniență Ungaria, stare excepțională, preț 5,2 milioane lei, negociabil, culoare Alb 13. Telefon 120910, 124927. (780161)

■ **Vînd Skoda 127 L, an 1987, în perfectă stare de funcționare, preț negociabil. Tel. 270245. (780171)**

■ **Vînd Dacia 1310 TX break, 30 mii km,1990, bleu 616, carte de indentitate, preț negociabil. Telefon 117403.**

■ **Vînd Dacia 1300, an fabricație 1976, cu piese de schimb, preț foarte convenabil. Telefon 153820.**

■ **Vînd VW Scirocco 1,8 l, an fabricație 1986, 4100 dolari, negociabil. Telefon 210770.**

■ **Vînd Dacia 1310, Ungaria, 1987, motor nou, vopsită. Vizibilă șos. Arcu 67, bl. 13-B, cu nr. 4-IS-3269, culoare crem. Telefon 210578.**

■ **Vînd ARO 244 D, motor Brașov, 1986, 4500 DM și VW Passat 1600, 3700 DM, ambele înmatriculate, prețuri negociabile. Telefon 117394.**

■ **Vînd 2 Dacii 1310 TLX, aduse recent în țară, fabricație 1987 și 1988, funcționare și aspect ireproșabile, preț 4 milioane lei, negociabil. Relații la telefon 125164.**

■ **Vînd Dacia 1300, an 1980, necesită vopsirea caroseriei, schimbat cauciucuri, preț negociabil - 2,5 milioane lei. Telefon 144741.**

■ **Vînd ARO 10, nou, 1400 km rulați, preț negociabil - 3800 dolari sau echivalent în lei. Relații la telefon 159134.**

■ **Vînd 3 Dacii 1310, două TLX și una TX, fabricație 1988 și 1990, aspect și funcționare ireproșabile. Relații la Service Dancu și la telefon 127070, zilnic.**

■ **Vînd Dacia 1310 break, an fabricație 1988 și Dacia 1310 TX, an fabricație 1989, import Ungaria, la prețuri negociabile. Telefon 171988, după ora 9,00.**

■ **Vînd urgent Dacia 1310, break, fabricație 1987, import Ungaria. Telefon 139585.**

■ **Vînd Dacia din 1988, Ungaria, stare tehnică foarte bună, preț avantajos. Relații la telefon 119777 sau 132050.**

■ **Vînd Dacia 1310 TX, an fabricație 1982, preț fix 2 milioane lei și Dacia 1310 TX, an fabricație 1984, preț fix 2,5 milioane lei. Telefon 120516.**

■ **Vînd Dacia break 1310 TX, 1987, stare impecabilă. Telefon 211467.**

■ **Vînd Dacia 1310 TX, Ungaria, an fabricație 1987, stare foarte bună. Telefon 120719.**

■ **Vînd Dacia 1310, an fabricație 1982, neînmatriculabilă și certificat Dacia 1310, an fabricație 1992. Relații la telefon 170550.**

■ **Vînd Dacia 1310, fabricație 1986, stare excepțională, preț negociabil. Telefon 115003, între orele 9,00-18,00.**

■ **Vînd urgent, extrem de avantajos, Dacia 1310 break, an fabricație 1986, înmatriculată. Telefon 175584, 177174.**

■ **Vînd urgent Dacia 1310, fabricație 1991, 5 trepte viteze, motor 1410, preț informativ 4,7 milioane lei. Telefon 152093.**

■ **Vînd Oltcit 11 RM, fabricație, decembrie 1990, și remorcă, 250 kg, preț avantajos. Telefon 143921 sau 127281.**

■ **Vînd urgent Dacia 1310, an fabricație 1987, 5 trepte viteze, culoare alb 13, carte de identitate, revizie tehnică 96, dotată cu RC autorevers, boxe, huse, alarmă antifurt, portbagaj, halogen, toate noi, stare tehnică foarte bună, preț 4,7 milioane lei, negociabil. Telefon 163109, sau la Bingo Select.**

■ **Vînd Dacia 1310 TX, Ungaria, 1989, 49 mii km, stare ireproșabilă, preț negociabil 5,1 milioane lei. Relații la telefon 167996.**

■ **Vînd Dacia 1310 TX, an fabricație 1986, înmatriculată recent, adusă din Germania. Telefon 170011.**

■ **Vînd ARO 244 D, motor Brașov, urgent. Adresa: str. Arh. Berindei, fostă Muncii nr. 38, la casă, cartier Galata.**

■ **Vînd Dacia 1300, an fabricație 1980, cu baterie și motor nou, 5 cauciucuri noi, recent antifonată și vopsită metalizat, preț 2,7 mil. lei, negociabil. Telefon 127914.**

■ **Vînd Dacia 1310, motor 1400, culoare alb 13, producție feb. 1994, 9000 km, radiator mare, cauciucuri străine, baterie străină, capitonată și aripă dreapta față, plăcuțe frînă spate-față, carburator, delcou și rulmenți presiune pentru Oltcit. Telefon 211365.**

■ **Vînd Dacia 1310, stare și întreținere foarte bune, cu revizia făcută și număr schimbat. Telefon 153903.**

■ **Vînd Renault 25, neînmatriculabil an fabricație 1985, în stare bună. Telefon 035/15648, Bîrlad.**

■ **Vînd Opel Record 20 E, înmatriculat; sau certificat și piese. Telefon 25, com. Dumești-Iași, Deleanu Daniela.**

■ **Vînd Fiat Fiorino, 1989, 10 milioane lei, VW Passat neînmatriculabil, piese VW Passat. Telefon 137743.**

■ **Vînd auto străine, ani fabricație 1989-1993, direct din Germania. Telefon 137743.**

■ **Vînd Audi 100, an fabricație 1977, cap. cil. 1577 cmc, automatic, înmatriculat; sau schimb cu garsonieră. Telefon 157168.**

■ **Vînd Opel Kadett 1,3, fabricație 1982, cu motor nou, 1992, stare ireproșabilă, adus în țară 1994, vama achitată. Telefon 165660; 131857.**

■ **Vînd Audi 80, 4 portiere, cauciucuri noi, stare foarte bună, înmatriculat, carte tehnică, verificare 1996. Telefon 174616.**

■ **Vînd autoturism Zaz, 40 CP, perfectă stare de funcționare, carte identitate, înmatriculat. Telefon 121321.**

■ **Vînd VW Passat, 1981, 80 km, 1600 cmc, benzină, 4 uși, gri metalizat, original, vama neplătită, neînmatriculat, preț neg. 1500 dolari. Telefon 144741.**

■ **Vînd Austin 1,3 LS, cap. cil. 1200 cmc, consum 5l benzină/100km, fabricație 1986, înmatriculat cu numere noi și carte de identitate, impecabil, preț 2,8 mil. lei. Telefon 121193.**

■ **Vînd Mercedes 300 diesel, recent adus în țară, cutie de viteze normală, funcționare ireproșabilă. Telefon 121193.**

■ **Vînd VW Jetta, cap. cil. 1300 cmc, 4 portiere, culoare albă, recent adus în țară, avantajos. Telefon 121193.**

■ **Vînd Opel Ascona C, fără acte, stare perfectă, model deosebit, 2,8 mil, lei, neînmatriculabil; sau schimb cu autoturism înmatriculat (cu mici defecțiuni). Telefon 221783.**

■ **Vînd urgent Renault 30, 3-IS, 1600 cmc, servoaccelerație, frînă, direcție, închidere geamuri, trapă, electrice, check, control, altele, 3,8 mil. lei. Telefon 176742.**

■ **Vînd Mercedes 240, verificare tehnică înscrisă, cîrlig remorcare, funcționabilă, preț negociabil și avantajos. Telefon 167524.**

■ **Vînd VW Golf, înmatriculat cu 12-IS, consum 6l/100 km, stare perfectă de funcționare, preț 1100 DM, fix și motor 1100 cmc, preț 1500 mii lei. Telefon 135975.**

■ **Vînd Citroen Visa 17 diesel, din 1986, 110 mii km și cumpăr acte pentru aceeași marcă. Telefon 123932.**

■ **Vînd Mercedes Cobra 230, benzină, stare ireproșabilă, convenabil, adus recent. Telefon 116475.**

ELECTRONICE

■ **Vînd televizor alb negru, marca Sirius, stare perfectă de funcționare. Tel. 164696.**

■ Vînd combină AKAIWA. Tel. 128356. (780114)

■ Vînd videorecorder Panasonic NJ 35 EE (profesional), preț 400$ sau lei, negociabil. Telefon 120910, 124927. (780162)

■ Vînd calculator 286, 10 MHz, 50 MB HDD, monitor mono, mouse, 500.000 lei. Telefon 125726. (780159)

■ Vînd tv alb-negru "Diamant 210" în stare bună. Preț informativ - 130.000 lei, negociabil. Tel. 221687. (5766)

■ Vînd tv color "Grunding" și "Blaupunct" cu telecomandă. Tel. 174854.

■ Vînd tv color ITT și "Blaupunct" cu telecomandă. Tel. 136520. (780209)

■ Vînd tv color "Philips", "Blaupunct", ITT, cu telecomandă. Tel. 173757. (780207)

CASE - TERENURI

Ultracentral, urgent, proprietate; parter amenajat, se pretează pentru magazin, sediu firmă, en gross, locuință, demisol cu 5 incinte și beci; mansardă și pod pentru en gross. Se vinde separat sau combinat, convenabil. Tel. 168973.

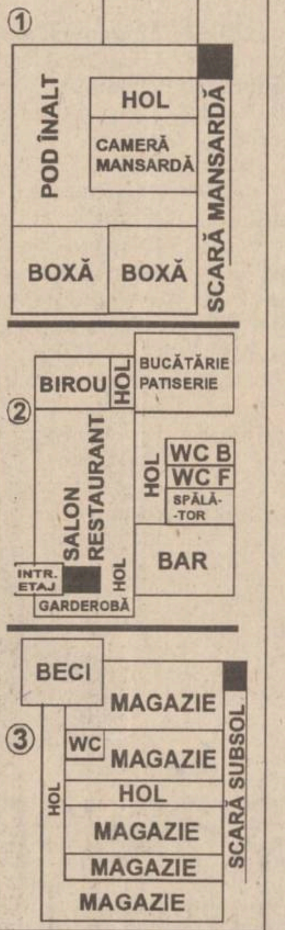

Vînd casă cu teren (400 mp) str. Păcurari nr. 138B.
Telefon 041/751952, după ora 12,00.

URGENT!
Vînd apartament 4 camere, 70 mp, bloc 4 nivele, et. 3, faianță, gresie, telecablu, telefon, fototapet nou.
Foarte convenabil.
Tel. 153386

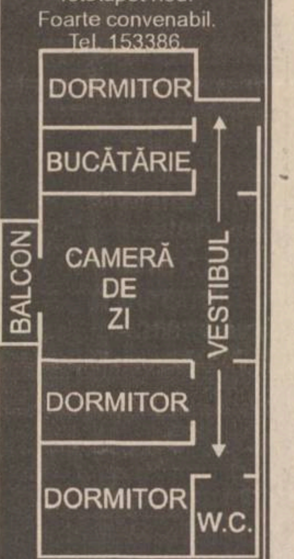

■ Vînd apartament 3 camere, confort I, îmbunătățit și garaj în Vaslui. Relații la telefon 035/340194, după ora 19,00.

■ Vînd casă cărămidă, 3 camere, sală, cerdac, beci. Smîrdan 63. Tel. 135793, după ora 17,00. (5678)

■ Vînd apartament 2 camere, parter, zona Gării, Iași. Tel. 112114 sau 126523. (780112)

■ **Vînd apartament 2 camere, proprietate, cu îmbunătățiri, în Copou (lîngă Universitate), cu 15.000 $ sau echivalent în lei. Telefon 143066, după ora 16,00. (5684)**

■ Vînd apartament 2 camere, Podu Roș, 11 milioane lei, negociabil. Telefon 122095. (386937)

■ **Vînd 1200 mp, Valea Lupului. Tel. 251531, după ora 15,00. (5693)**

■ **Vînd casă bătrînească plus 250 mp, lumină electrică, în satul Dumbrava (Ciurea), în centru. Tel. 152851. (5694)**

■ Vînd apartament 2 camere, proprietate personală, Hîrlău, sau schimb cu variante Iași. Tel. 125893. (780125)

■ Vînd teren 1240 mp în Tg. Copou. Preț negociabil. Tel. 160748, după ora 16,00. (780119)

■ **Vînd apartament 2 camere, confort III, în zona Tătărași - Ciurchi 127, bl. P1, sc. B, ap. 3, parter. Preț negociabil. Relații la tel. 179227. (780214)**

■ **Vînd teren pentru privatizare sau construcție, situat la ieșirea din oraș spre Tomești (la șosea), posibilitate gaz și curent electric. Tel. 168789. (5765)**

■ Vînd (sau schimb) apartament trei camere, zona CUG, variante. Informații suplimentare la tel. 127452.

■ Vînd convenabil 4.500 mp teren intravilan, comuna Ciurea. Telefon 148077. (780174)

■ Vînd apartament 3 camere, confort I, decomandat, Podu Roș, și o servantă cu vitrină pentru sufragerie. Preț negociabil. Tel. 133167. (5774)

■ **Vînd apartament excepțional, 4 camere, confort I, decomandat, zona Tătărași și mașină de cusut "Ileana", foarte bună. Seriozitate. Tel. 173130. (780241)**

CUMPĂRĂRI

Cumpăr benzi magnetofon înregistrate sau neînregistrate, în stare bună. Telefon 211570

Cumpăr urgent
cadă baie albă 1,60-1,70,
telefon 164878

■ Cumpăr dolari 2020-2060 lei/buc., mărci 1300 lei/buc, franci francezi, lire italiene, sterline. Telefon 161489. (386791)

■ **Cumpăr dolari și mărci, avantajos. Seriozitate. Telefon 148355. (5689)**

■ Cumpăr mărci la prețul de 1345 lei. Telefon 177122. (5663)

■ Cumpăr ceas aur vechi în stare de funcționare. Ofer 300-350.000 lei. Telefon 231906. (780150)

■ Cumpăr teren intravilan, cu titlu de proprietate, cu acces la utilități: energie, apă, gaz, la distanță mai mare de 50 ml de liniile de înaltă tensiune, cu suprafața între 0,25 și 1 ha. Telefon 164706, după ora 19,00 și 118334, după ora 16,00. (780144)

■ **Cumpăr mărci, 1330-1350 lei/buc. Telefon 177122. (5690)**

■ Cumpăr delcou FORD GRANADA 6W. Relații în strada Smîrdan nr. 67, fam. Suciu.

■ Cumpăr certificate de proprietate 17-18.000, negociabil, cantități mari. Telefon 158502. (780172)

■ Cumpăr navete plastic 1/2-24, negociabil. Telefon 155378. (780243)

■ Cumpăr cadă baie 1,20 m lungime, fontă sau tablă. Telefon 117020. (780226)

ÎNCHIRIERI

■ Primesc două fete în gazdă. Relații la telefon 155530, după ora 15,00. (780175)

SCHIMBURI

■ **Schimb garsonieră confort I Huși cu similar Iași. Telefon 111346, seara. (386623)**

■ Schimb apartament 3 camere, decomandat, cu 2 băi, faianță, gresie, parchet, cu apartament 2-3 camere, zonele Păcurari, Autogară, Podu de fier, Tătărași, cu diferență negociabilă. Telefon 164056. (386724)

■ Schimb apartament două camere, decomandat, (prima stație din P. Roș spre Nicolina) cu apartament două camere, decomandat, în Canta, Păcurari, Alexandru. Telefon 152153. (780142)

■ **Buzău, schimb apartament 3 camere, confort I, etaj II, 2 grupuri sanitare, gaze, cu similar Iași. Telefon 121997. (780123)**

■ **Schimb apartament 4 camere cu două apartamente a două camere. Telefon 111459. (5706)**

■ **Schimb apartament 3 camere, confort I, semidecomandat, proprietate, zona Oancea, cu apartament 2 camere, confort I, zona Tătărași, și diferență 3-4 milioane lei, sau auto. Telefon 174060.**

■ **Schimb apartament 3 camere, Canta, proprietate, cu apartament 2 camere și garsonieră. Telefon 145709, orele 9,00-15,00, zilnic, pentru Mioara.**

■ **Schimb (vînd) apartament 4 camere, proprietate, 100 mp, cu apartament 3 camere și diferență. Telefon 126854.**

■ **Schimb apartament 2 camere, decomandat, parter, bloc cărămidă, Cantamir, pentru apartament 2-3 camere, parter, numai la strada principală, Autogară, P. Roș, diferență apreciabilă. Telefon 167180.**

■ **Schimb mașină Opel Ascona, fabricație 1986, pentru apartament cu o cameră. Telefon 270034.**

■ **Schimb apartament 4 camere, Tătărași, 3 balcoane, 2 băi, et. 2, cu 2 apartamente a două camere, zonele Tătărași, T. Vladimirescu, Tg. Cucu, Păcurari. Telefon 176646.**

■ **Schimb căsuță 3 camere, beci, fîntînă, curte 300 m, nefinisată, tablă aluminiu, zona Motel, cu apartament 3 camere, Tătărași, T. Vladimirescu, Tg. Cucu, plus auto, vechime maxim 2 ani (Dacia). Telefon 141917, orele 9,00-18,00.**

■ **Schimb apartament 2 camere, proprietate, pentru 2 garsoniere, indiferent de zonă. Telefon 153702, zilnic.**

■ **Schimb casă cu trei camere și teren 2000 mp, în sat Ciurea, comuna Ciurea, cu mașină și diferență. Telefon 221268.**

■ **Schimb casă modestă, T. Vladimirescu, 2 camere și teren 230 mp, pentru apartament 2 camere, et.1-3, P. Roș, Tătărași, Păcurari.**

■ **Schimb (vînd) apartament 2 camere, Hala Centrală, parter, recent renovat, cu gresie, faianță și telefon, cu apartament 2 sau 3 camere, zona Copou, sau b-dul Independenței. Telefon 212120.**

■ **Schimb urgent apartament 4 camere, confort I, Țigarete, cu 3-2 camere, același confort, sau vînd cu 15-16 mil. negociabil. Telefon 163974.**

■ **Schimb (vînd cu 6 milioane neg.) apartament o cameră, șos. Nicolina, et. 4, a doua stație de tramvai de la P. Roș. Telefon 171392.**

■ **Schimb casă bătrînească, situată la periferie în Iași, cu teren la șoseaua Gara Nicolina, Avicola Uricani, Lețcani. Telefon 146023.**

■ **Schimb apartament 2 camere, confort I, 2 balcoane, boxă subsol, telefon, et. 4, Autogară, cu apartament 2 camere, conf. I, zona Tg. Cucu, P. de Fier, Păduril, eventual ofer și diferență. Telefon 149208.**

■ **Schimb apartament 3 camere, conf. I, proprietate, et. 3, cu apartament 2 camere și diferență. Telefon 162332.**

■ **Schimb apartament 2 camere, cartier Tătărași, str. Ciric, confort II, et.1, parchet, telecablu, telefon, cu garsonieră și diferență neg. Eventual vînd. Telefon 175607.**

■ **Ofer garsonieră lîngă Gara internațională și diferență sau cumpăr garsonieră, confort I, zona Peco Dacia, Țigarete, Păcurari. Telefon 111426.**

■ **Schimb garsonieră, confort III, lîngă UMF, cu autoturism Dacia, stare perfectă. Telefon 130144.**

■ **Schimb apartament 2 camere, proprietate, str. Mușatini 5, cu 2 garsoniere sau o garsonieră plus diferență. Telefon 131831.**

■ **Schimb garsonieră Timișoara, centru, conf. I, et. 3, cu garsonieră Iași, zonele Păcurari, Autogară. Telefon 161309.**

■ **Schimb apartament 2 camere, conf. I, cu garsonieră conf. I, zonele Tătărași, Oancea, P. Roș, Cantemir, Talcioc, Păcurari, Doi Băieți. Telefon 172747.**

■ **Schimb apartament 2 camere, conf. I, din cărămidă, foarte călduros, parchet, faianță baie, balcon închis, bine întreținut, et. 3, bloc cu 4 nivele, cu apartament 3 camere, decomandat, cu Dacia din '86, în perfectă stare de funcționare, zona P. Roș, Nicolina II, plus diferență.**

■ **Schimb apartament 3 camere, conf. I, capăt CUG, et. 4, cu apartament 2 camere, conf. I, indiferent de zonă. Telefon 221537.**

■ **Schimb 2 corpuri de casă, avînd 1200 mp teren cultură, vie, pomi, cu două apartamente: unul cu 3 camere și unul cu două camere, et.1 și diferență de bani, negociabil. Solicit zonele C. Negri Silvestru, cu fața spre sud. Telefon 117187.**

■ **Schimb apartament 2 camere, decomandat, parter, Cantemir, cu apartament 2 camere, numai la parter, la strada principală, cu vad, ofer diferență 2-3 milioane lei. Telefon 167180.**

■ **Schimb apartament 3 camere, confort I, zona P. Roș, cu apartament 2 camere, cu telefon plus diferență. Relații la telefon 136363.**

■ **Schimb garsonieră confort I, parter, Tg. Neamț, pentru spațiu în Iași, cartier Tătărași. Telefon 177477.**

DECESE

■ **Cu adîncă durere în suflet soțul, copiii, nepoții anunță încetarea din viață, la 64 de ani a celei care a fost EMILIA LUNGU. Înmormîntarea va avea loc sîmbătă, 10 decembrie 1994, ora 12,00 în satul Cîrniceni. Dumnezeu să o odihnească în pace! (5708)**

■ **Familiile Manea Ilie, Cornel și Constantin, împreună cu familia Păduraru Ioan anunță cu durere încetarea din viață a celei care a fost o bună soră și cumnată IFTIMIE NINA din Prisecani. Nu te vom uita niciodată. (780215)**

ȘOFERI!

Cel mai ieftin ulei american original se află acum în Iași!

MEGA OIL

Este recomandat a fi folosit pentru toate tipurile de motoare (benzină, motorină).
20W40; 15W40; SAE40

La prețul de numai 4750 lei/litru veți găsi aceste tipuri de ulei la următoarele magazine și stații service:
■ **AUTO MOTO VELO Păcurari** ■
■ **SILVANA** - Piața Păcurari ■
■ **AUTOSERVICE Păcurari** ■
■ **MONTEGO** - Păcurari ■
■ **DACIA** - B-dul Independenței ■
■ **IGMA** - lîngă Mănăstirea Golia ■
■ **IMPEX** CLEDOR - str. Armeană ■
■ **FIX** (Reprezentanța PREMS) - lîngă Patinoar ■
■ **INTERAUTO** - Oancea ■
■ **S.C. CLARA PROCO SRL**
- Calea Chișinăului nr. 29 ■
precum și la toate stațiile Peco din Iași.

Garantat 10.000 km

CEASURI ELVEȚIENE FĂCUTE PENTRU GENERAȚII

CANDINO DOXA TISSOT

LA RAIONUL DE BIJUTERII AL MAGAZINELOR COLIERUL
(lîngă Tribunal), **VOGUE** și **COMPLAY** (din Botoșani)
zilnic: 10.00 - 17.00
Comenzi speciale sau informații: Firma **NEST**, 6600 Iași,
Casa Modei (mezanin), tel. 032/ 117596

PC AMI

☑ PC AT GERICOM 486 DX2/66 VLB 1510 $
4 MB RAM, 420 MB HDD, SVGA 14" LR NI I/O VLB, SVGA 1 MB VLB

☑ PC AT GERICOM 486 DLC/40 1170 $
4 MB RAM, 210 MB HDD, SVGA 14" LR NI COPROCESOR

☑ PC AT GERICOM 386 SX/40 750 $
2 MB RAM, 210 MB HDD, VGA Monocrom

☑ IMPRIMANTE & CONSUMABILE EPSON SEIKOSHA

B-dul Copou nr.4
Etajul 1
telefon: (032) 21.17.45
tel/fax: (032) 14.47.18

S.C. TUDOR MAGNUM PLUS S.R.L.
vinde en gros și en detail produse import SUA și Anglia
- fermoare fixe și detașabile
- tercot impermeabil
- finet
- căptușeală matlasată
- blană sintetică
- nasturi metalici și de plastic
- dischete 3 M - 3,5-DS-4D
cu certificat de origine SUA
- 2500 lei cu TVA inclus

Program - 8.00 - 18.00, sîmbătă 10.00 - 14.00
str. Sf. Lazăr nr. 4A (lîngă BANKCOOP)

1. **Sven Otto Littorin** -
SUEDIA - CREȘTEREA ȘI DECLINUL STATULUI BUNĂSTĂRII SOCIALE

2. **Alina Mungiu** -
ROMÂNIA - MOD DE FOLOSIRE

3. **Ilie Șerbănescu** -
JUMĂTĂȚILE DE MĂSURĂ DUBLEAZĂ COSTURILE SOCIALE

Aceste cărți le puteți cumpăra de la biroul de "Mică publicitate" al cotidianului MONITORUL, la parterul magazinului MATERNA.

S. C. **GON** S. R. L. IAȘI

angajează prin concurs

MANAGER

Condiții:
● vîrsta 30 - 40 ani ● spirit întreprinzător ●
● studii superioare ●
Relații suplimentare la tel. **251712** sau la sediul societății, str. Moara de Foc, nr. 35 (etaj 5).

■ Mama, surorile, frații și nepoții regretă trecerea în neființă a dragului lor MIHAI VOLOAGĂ (născut în Berezeni). Nu-l vom uita niciodată. (5705)

■ Nemîngîiați în veci, soțul, fiica și tatăl anunță moartea celei mai iubite ființe IFTIMIE NINA, Prisăcani. (780224)

CONDOLEANȚE

Colectivul Policlinicii stomatologice nr. 5 "Dacia" transmite sincere condoleanțe familiei dr. Rusnac Eugen pentru pierderea tatălui, învățătorul
ION RUSNAC
Dumnezeu să-l odihnească în pace!

În aceste momente de cumpănă sîntem alături de tine, Iulia, și de mama ta.
Doamna Domeanu și prietenii din clasa a VIII-a A, liceul "Mihai Eminescu".

Foștii colegi din cadrul Biroului Proiectare și Atelierului Prototipuri ale SC "Moldomobila" SA, profund îndurerați de trecerea în neființă a celui ce a fost un minunat coleg și prieten, arhitect
DAN VORONIUC,
îi aduc un ultim și pios omagiu. Sîntem alături de familia îndoliată către care se îndreaptă întreaga noastră compasiune!

Colegii de la Catedra de Igienă a U.M.F. Iași transmit sincere condoleanțe doamnei doctor Otilia Voroniuc pentru pierderea ireparabilă și neașteptată a soțului.

Familia Anca și Lucian Indrei transmite sincere condoleanțe doamnei doctor Otilia Voroniuc pentru neașteptata pierdere suferită.

Familia Pinteală regretă profund dispariția prematură a celui ce a fost arhitect
DAN VORONIUC
și transmite condoleanțe soției sale Otilia, fetiței Iulia, precum și întregii sale familii.

Colegii de la IASSYFARM SA Iași sînt alături de dl. ec. Luca Dionisică în aceste momente de adîncă tristețe pricinuite de decesul mamei și-i transmit sincere condoleațe.

Asociația arhitecților Iași aduce un ultim și profund omagiu celui care a fost arhitect
DAN VORONIUC.
Sîntem alături de familia îndoliată, către care se îndreaptă întreaga noastră compasiune.

Colegii de muncă din cadrul Cooperativei "Tehnica Confecției" Iași transmit sincere condoleanțe d-lui LUCA MIHAI pentru pierderea suferită.

Secția de arhitectură "G.M. Cantacuzino" a Facultății de Construcții și Arhitectură a suferit o grea pierdere prin dispariția celui care a fost șef lucrări arhitect **DAN VORONIUC**.
Profund îndurerați, colegii de catedră și studenții transmit sincere condoleanțe familiei greu încercate.

Aducem un ultim omagiu și transmitem familiei îndoliate sincere condoleanțe acum la incredibila despărțire de cel care a fost arhitect
DAN VORONIUC
Lucia și Bogdan Bârleanu.

■ **Personalul din conducere și TESA din cadrul S.C. MOLDOMOBILA S.A. Iași transmite condoleanțe familiei Otilia și Iulia Voroniuc pentru decesul neașteptat al celui care a fost și va rămîne un om de o aleasă noblețe sufletească, arhitect DAN VORONIUC. (780203)**

■ **Colectivul de la Facultatea de Zootehnie sînt alături de prof. dr. Runceanu Liviu la marea durere a pierderii scumpei sale mame și transmit sincere condoleanțe familiei îndoliate. (780213)**

■ **Familia Ghircoiaș Victor regretă din suflet moartea fulgerătoare a prietenului VORONIUC DAN și este alături de familia îndurerată. (780202)**

■ **Colectivul Atelierului chimie, din cadrul F. Electrocentrale Iași, transmite sincere condoleanțe colegei Nicolau Adela, pentru pierderea suferită prin decesul mamei. Dumnezeu să o ierte. (5704)**

■ **Colectivul clasei a VIII-a A, Școala "B.P. Hasdeu" transmite sincere condoleanțe doamnei dirigintă Cîmpeanu Eugenia pentru pierderea suferită. (780176)**

■ **Familia Neagu este cu tot sufletul alături de familia Voroniuc la marea durere pricinuită de dispariția fulgerătoare a celui care a fost un om deosebit, arhitect DAN VORONIUC. Dumnezeu să-l odihnească în pace. (780234)**

■ **Colectivul grădiniței cu program prelungit Tg. Frumos transmite sincere condoleanțe colegei Nigel Elena pentru pierderea suferită și este alături de familia îndurerată. (780240)**

■ **Colegii din cadrul Grupului de Pompieri al Județului Iași și al Companiei I de pompieri transmit sincere condoleanțe domnului plt. Vasile Lungu pentru pierderea ireparabilă a mamei, EMILIA LUNGU (5771)**

■ **Familiile prof. dr. Rusu Mihai, ing. Rusu Constantin și dr. Rusu Valeriu regretă profund dispariția fulgerătoare a finului, cumnatului și unchiului lor, arhitect DAN VORONIUC. Nu-l vom uita niciodată. (780246)**

■ **Familia Mioara și Mircea Hojbotă și familia Rodica și Dorin Trifan sînt alături de Reli și Titi Rusu la dureroasa pierdere a celui care a fost arhitect DAN VORONIUC, un minunat cumnat. (780222)**

■ **Familia Mioara și Mircea Hojbotă și familia Mircea și Dorin Trifan, îndurerați de vestea primită, sînt alături de Otilia și Iulia Voroniuc în aceste momente triste și de neuitat pentru cel care a fost un adevărat soț și tată, arhitectul DAN VORONIUC.**

SC *DIVAS IMPEX* SRL
Str. G. Ureche nr. 3, bl. W. Mărăcineanu-parter (in spatele tribunalului). Tel. 117830, 115923.
Program: 9,00-17,00, sîmbătă 9,00-12,00.

vinde televizoare en gros, en detail, cu plata în rate

• Goldstar • NEI • NEI (bifonic) • Olympus •
• First Austria • Grundig • Megavision •
• Audisonic • Sharp • Toshiba •
• TelefunKen • Akai •

OJT
TRIBUNAL
Str. G. Ureche
Reprez. Electronica
DIVAS IMPEX
Bl. W. Mărăcineanu
Str. Sf. Lazăr (fosta 7 Noiembrie)

Cu adevărat, cele mai mici prețuri din Iași!

PRINT COLOR SRL

Societate Mixtă Româno-Italiană

Str. Săvescu nr. 3, tel. 114718, fax 117631

produce pentru dvs.

material publicitar:

- autocolante din PVC și hîrtie
- termocolante
- fol cu antet
- cărți de vizită
- legitimații plastifiate
- sigle
- etichete
- prospecte
- coperți
- calendare
- imprimări: pixuri, brichete
- firme luminoase

■ **Elevii clasei a V-a B împreună cu diriginta sînt alături de distinsa doamnă profesoară Cîmpeanu Eugenia la dureroasa despărțire de dragul său tată și îi transmit condoleanțe. (780237)**

■ **Colegii de la Școala nr. 22 "Bogdan Petriceicu Hasdeu" sînt alături de colega Cîmpeanu Eugenia, distinsă profesoară a școlii, la marea durere pricinuită de moartea tatălui drag. Condoleanțe familiei îndoliate. (780236)**

■ **Colegii de la I.S.P.C.M. Iași transmit sincere condoleanțe doamnei dr. Otilia Voroniuc pentru pierderea neașteptată a soțului. (780238)**

■ **Sîntem alături de familiile dr. Rusnac Eugen și Cristea Adrian în aceste momente de durere. Familia Vornicu și Ciubotariu. (780230)**

COMEMORĂRI

Astăzi se împlinește un an și jumătate de la dispariția dragei noastre soții și mamă
ANGELA STRATAN
Soțul Nelu și copiii Lau și Cici îi vor păstra un veșnic și pios omagiu.

■ **Astăzi se împlinesc 4 ani de la decesul profesorul CONSTANTIN NEȘTIAN, din Huși. Neștearsă amintire! (780235)**

MULȚUMIRI

■ **Diagnosticarea și tratarea "Penfigusului exfoliant" și fără o zi spitalizare nu este o treabă ușoară. Meritele și felicitările se cuvin doctorului Vasilca Adrian, cabinetul "Medisan", cu atît mai mult cu cît a depășit în profesionalism, prin vindecarea lui, pe alți trei doctori și doi medici profesori la care m-am tratat anterior. Mii de mulțumiri, d-le doctor Vasilca. Ciubotaru A. și familia. (78204)**

OFERTE SERVICII

Cabinet medical BIOMAG
Cabinetul acordă consultații de medicină generală, tratamente injectabile, infiltrații, terapie bioenergetică, terapia relaxării antistress.
Reații la tel. 157978 "OMUL MAGNETIC"

Cabinet de planificare familială S.E.C.S.
Cabinetul acordă consultații de planificare familială și contracepție, consultații ginecologice, endocrinologie, dermatologie și sexologie. Cabinetul dispune de o largă gamă de mijloace contraceptive: contracepție hormonală (Microginon, Marvelon, Triquilar, Exluton), sterilete Cooper T 380, diafragme 70 și 90, ovule spermicide produse în S.U.A., prezervative EUROPA, spermicid gel Gynol, contracepția "de urgență".
Relații la tel./fax 146613, sau la sediul cabinetului din str. Oastei nr. 2, clădirea Dispensarului Medical Copou.
Program: luni-vineri 8,00-12,00 și 15,00-19,00, sîmbătă 9,00-14,00.

SERVICII MEDICALE MOBILE
(asistență medicală de urgență, la domiciliu)
Sunați la telefon **113130/569**,
zilnic, între orele 7,00-23,00.
"CORPO-SAN" vă ajută!

M.V.D.
FIRMĂ SPECIALIZATĂ ÎN CONSULTING
ASIGURĂ
■ constituirea S.C. cu capital românesc și mixt (SRL, SNC, SA) în regim de urgență; înregistrarea la Administrația Financiară, cod fiscal; ■ obținerea avizului de funcționare de la Primăria Iași; ■ constituire (înregistrare) filiale; ■ acte adiționale, mențiuni (lărgirea obiectului de activitate, asocieri, retrageri, cesiuni, majorări capital, puncte de lucru, radieri, dizolvări societăți).
Hotel "UNIREA", camera 107. Telefon **212299**, orele 10,00-20,00.

■ **PROFAMILIA, orice analiză de laborator. Tel. 230431.**

■ **S.C. INTERMARKET S.R.L., prin magazinul KODAK, execută filmări video și orice servicii foto. Telefon 114210.**

■ **Doriți un transport marfă ieftin cu Dacia-camionetă, carosată? Nu ezitați o programare prealabilă la 145259, orele 9,00-17,00; 114133, orele 17,00-20,00. (386349)**

■ Studentă, an terminal, meditez matematică orice nivel și franceză pentru începători. Telefon 172817. (386922)

■ Inginer repar televizoare color și AN. Trageri în bandă. Telefon 128356. (780115)

■ Inginer electronist repar orice tip de TV, alb negru sau color, și urgențe. Telefon 150185. (780121)

■ Rașchetez parchet cu mașină specială. Telefon 130937 sau 230671. (5698)

■ **Tehnoredactare cpomputerizată, tipărire laser sau 24 de ace, hîrtie sau film, prețuri mici. Telefon 125726. (780160)**

■ **Profesor cu mare experiență meditez română, orice nivel, foarte avantajos. Telefon 137282. (780212)**

■ **Excepțional! Filmări video profesionale, 23 mii lei/oră. Posibilități de deplasare cu mașina. Relații la magazinul LED FORCE. Telefon 211392, orele 10,00-20,00.**

■ **Ocazie rară. Transport marfă 1 t, 150-190 lei/km. Telefon 211392.**

■ **Executăm lucrări de DACTILOGRAFIE, preț minim. Telefon 172240 sau 148426.**

■ **S.C. 6M repară frigidere de orice tip, la domiciliu. Asigurăm garanție și calitate. Telefon 251006 și 147177.**

■ **Transport 1,5 sau 2 t sau 5 mc marfă sau 12 persoane cu microbuz, convenabil. Telefon 179368.**

■ **Executăm confecții metalice diverse, seriozitate, preț avantajos. Telefon 174143.**

■ **Transport marfă cu camion IFA 5t, acoperit cu prelată, numai interurban. Telefon 110838.**

■ **Executăm chei de contact și de portiere, pentru auto străine și românești. Telefon 112289 și 250235.**

■ **Transport 4,5 t, camion acoperit, 295 lei/km, cu TVA. Telefon 250235.**

■ **Depozităm marfă, pentru timp limitat, pentru societăți comerciale. Telefon 250235.**

■ **Filmări video de înaltă performanță, S-VHS, efecte speciale, montaj, coloană sonoră, numai pentru cunoscători și profesioniști. Telefon 142528.**

■ **Filmări video, fotografii pe Kodak, impecabile. Telefon 153735.**

■ **Proiectare, execuție conctrucții provizorii, modulate, chioșcuri, rafturi, amenajări interioare, reclame, înființare, dizolvare SRL, acte adiționale, documentații PSI, avize Sanepid, Primărie. Comision 20-150 mii lei, funcție de complexitatea serviciului; intermedieri, comisionări la domiciliul clientului. Telefon 175437, sau hotel Ceramica, cam. 69. Tudor Vladimirescu nr. 103 A.**

FIMEX
O ALEGERE INSPIRATĂ
Distribuitor autorizat
RTC
- hîrtie imprimantă (1,2,3 exemplare) format A4, A3
- hîrtie offset pentru tipografie
- role hîrtie pentru:
  - case de marcat
  - calculator de birou
- role hîrtie pentru fax și telex

Str. Cuza Vodă nr. 10. Telefon/fax 211333.

■ **Contabil autorizat, cu sediul la 100 de m de Piața Chirilă, execut lucrări complete pe computer, pentru societăți comerciale. Telefon 171738.**

■ **Doriți transport marfă ieftin cu Dacia, camionetă carosată? Nu ezitați o programere prealabilă la telefon 145259, orele 9,00-17,00; 114133, orele 17,00-20,00.**

■ **Transport marfă cu microbuz VW Transporter, max. 1t și cu Mercedes, max. 2 t. Telefon 114676.**

■ **Instalator, îmi ofer serviciile, montez set Olivia, Melania. Am baterii cu duș flexibil, inox. Telefon 152794.**

■ **Efectuez transport de persoane cu autoturism străin. Telefon 125880.**

■ **Transport marfă (max. 1t) cu Ford Tranzit. Decontare legală. Telefon 117727 și 137281.**

■ **Transport persoane și marfă cu Dacia, pe orice distanță, preț negociabil. Asigur confort și siguranță. Telefon 120910.**

■ **Servicii reprezentanță firme. Telefon/fax 032/173147.**

■ **Contabilă, cu vechime, experiență și atestat în noua contabilitate, țin evidență contabilă completă. Telefon 153609.**

■ **Transport persoane (marfă) cu Dacia 1310, preț 120 lei/km. Telefon 117374.**

■ **Transport marfă cu dubă 1t, preț 150 lei/km. Telefon 117374.**

■ **Efectuez lucru de mînă: croșetat, cusătură artizanat etc. Telefon 176733, orele 14,00-21,00.**

■ **Transport marfă și persoane, pe orice distanță, cu Aro 10, cu sau fără remorcă, foarte ieftin. Telefon 179818.**

■ **Zugravi serioși executăm de urgență zugrăveli simple, calciu, reparații, vopsitorie. Telefon 161851.**

■ **Repar frigidere la domiciliul clientului. Garantez un an. Telefon 117814; 111242.**

■ **Ingineri specialiști, executăm reparații aparatură electronică (tv, video, radiocasetofoane), la domiciliul clientului. Asigurăm garanție. Telefon 162633.**

■ **Transport marfă (2t) cu dubă închisă, 200 lei/km și 6000 lei/h staționare. Telefon 157317.**

■ **Montez telecomenzi, cu 55 programe, pentru televizor color, selectoare superbandă, sunet bistandard. Telefon 134704.**

■ **Ingineri efectuăm reparații tv color, AN, adaptări norme sunet. Telefon 128796.**

■ **Transport marfă, orice distanță, cu microbuz (1,2 t) marca Ford, sau îmi ofer serviciile unei firme serioase. Telefon 166535.**

■ **Sudor autorizat execut orice fel de confecții metalice, cu și fără materialul clientului. Telefon 173498.**

■ **Transport marfă cu autocamion de 7,5 t, basculant, carosabil pe orice distanță, la preț foarte avantajos. Telefon 114367.**

■ **Reprezentanță oferim service (reparații) tv color, bandă sunet. Garanție. Dispecerat: telefon 155126, 162333.**

■ **Specialiști depanăm tv AN și color, la domiciliu. Seriozitate. Telefon 158379.**

■ **Tehnoredactare lucrări de diplomă, proiecte, grafice pe calculator. Telefon 129477.**

■ **Rebobinez difuzoare de orice putere (ofer garanție), reparații electronice, mecanică fină. Telefon 136572.**

■ **Inginer repar la domiciliul dvs. tv color, videocasetofoane. Modificări normă sunet tv sau video (TVR1, TVR2, EN, Tele'M) bistandard. Telefon 175950.**

■ **Depanăm la domiciliul dvs. tv color și AN. Trag în bandă sunet EN, TVR1 și TVR2, pentru tv și videocasetofoane. Telefon 171100.**

■ **Arhitect autorizat execut proiecte complexe pentru orice tip de construcții. Obțin autorizații pe construcție. Telefon 132993.**

LOCURI DE MUNCĂ

sc BURSA MOLDOVEI sa
angajează
***șofer profesionist*, categoria B.**
Relații la sediul firmei, Calea Chișinăului nr. 17, sau la tel. 127118.

Grupul de pompieri al județului Iași angajează
prin concurs conform legii, referent III-I
economist
în următoarele condiții: • studii superioare de specialitate, profil finanțe - contabilitate • vechime în specialitate de minimum 5 ani • vîrsta maximă 40 ani • domiciliul stabil în mun. Iași • fără antecedente penale • apt din punct de vedere medical și psihologic • cunoștințe în utilizarea tehnicii de calcul • cererile se depun la sediul unității pînă cel tîrziu la data de
19.12.1994.
Bibliografia și tematica pentru concurs, precum și relații suplimentare se pot obține la sediul unității, compartiment personal, **str. Lascăr Catargi nr. 59**, telefon **141212**,

■ **S.C. Inter Electric S.A. angajează șoferi. Relații la telefon 112004, 112366.**

FELICITĂRI

Colectivul blocului alimentar, bucătărie dietetică și sector poartă de la Spitalul clinic de boli infecțioase Iași transmit multă sănătate și fericire soților
TOMA ELENA
și
TOMA PETRU
cu ocazia ieșirii la pensie.
LA MULȚI ANI!

■ **Să rîzi chiar dacă sufletul îți plînge/Să poți păstra ce alții vor să alunge/Să poți să știi cînd alții te înșeală./Să te ridici cînd alții te doboară/ Și cald să-și fie/ Chiar dacă afară ninge/ Aceasta este arta de a învinge. Pentru Emanuela (Ela) Vasiliu, cu ocazia aniversării celor 14 ani, din partea părinților, Petrică, Petronela, a fratelui Ionel și a unchilor Nicu și Felicia Chelariu.**

MESAJE

■ **Conducătorul taxiului în care a fost uitat un dosar cu acte de studii, în seara de 8 decembrie 1994 este rugat să telefoneze la numerele 149136 sau 148384. Ofer recompensă.**

PIERDERI

■ Pierdut decizie de pensie pe numele Vieriu Ioan. O declar nulă. (780206)

■ Pierdut contract vînzare-cumpărare pe numele Cantea P. Îl declar nul. (5767)

■ Pierdut decizie pensie pe numele Savu Grigore. O declar nulă. (780227)

LICITAȚII

SC VITALEF SA IAȘI
vinde prin
licitație publică,
în ziua de 15.12.1994, ora 10,00, **mijloace de transport auto și remorci.** Licitația se va repeta și în zilele de 22 și 29.12.1994, tot la ora 10,00. Cei interesați pot primi infomații la sediul societății, secretariat telefon **137882, 133201**, interior 28.

■ **S.C. MOLDOFOREST S.A. Iași vinde prin licitație publică deschisă: mașină de facturat FC-15; mașină de facturat FC-30. Licitația va avea loc în ziua de 20 decembrie 1994, la sediul societății din strada Gh. Asachi nr. 2. Telefon 142990, int. 19. (780205)**

FRESCO
MADE IN ITALY

Reprezentanța
FRESCO
Iași
Str. Aleea Rozelor nr. 8
sc. B, et. II, ap. 12,
telefon/fax 132607

vă oferă din stoc sau la comandă:

• VITRINE FRIGORIFICE ORIZONTALE •
• CUPTOARE PIZZA •
• DOZATOARE PENTRU SUCURI ȘI BERE •

DIVERSE

Datorită unui accident regretabil, colecția cotidianului MONITORUL a fost descompletată. Rugăm pe toți cei care ne pot sprijini la refacerea acestei colecții să se adreseze redacției. Exemplarele lipsă vor fi achiziționate contra cost, la prețuri negociabile.

Relații la telefon 172557, interior 16 sau 145610.

Doriți să vă dispară teama că ați putea deveni șomer?
Vă oferim un răspuns, dacă expediați acest talon și adresa dvs. la:
"Idei de Afaceri" - Fast Business, OP 54, CP 46, București. (M6)

Leagănul de copii Iași str. Vasile Lupu nr. 80, telefon 177885, ***caută sponsori pentru organizarea pomului de Crăciun***, în vederea achiziționării de dulciuri, fructe, jucării.

CONSILIUL NAȚIONAL AL ÎNTREPRINDERILOR PRIVATE MICI ȘI MIJLOCII DIN ROMÂNIA - Filiala Iași
Vă informăm că sîntem în contact cu **CENTRO ESTERO - CAMERE COMMERCIO PIEMONTES TORINO** care, printre alte activități editează un buletin care se numește *"Richieste & Offerte DAL MONDO"* și care publică oportunități de afaceri din întreaga lume. Avînd în vedere că buletinul are un tiraj de 50.000 exemplare adresate întreprinzătorilor italieni, considerăm că aceasta este o ocazie deosebită pe care o putem folosi pentru mediatizarea oportunităților de afaceri românești. Pe toți cei interesați ca anunțurile lor să fie publicate **GRATUIT** în acest buletin îi așteptăm pentru înscrieri și alte informații la sediul nostru din str. Florilor nr. 2, sau la tel. 112026, zilnic, între orele 9,00-17,00.

Cea mai citită publicație în limba engleză tipărită în România publică anunțurile dvs. pentru cititorii din străinătate și pentru turiștii străini din țară. Puteți publica în
The Times of Romania
anunțuri matrimoniale, cereri și oferte de asociere, oferte și cereri de mînă de lucru, oferte turistice, alte anunțuri.
The Times of Romania ***se distribuie săptămînal în marile hoteluri din țară, în ambasade, în consulate, tuturor companiilor mixte din România și în 18 țări din Europa de Vest și din S.U.A., pe bază de abonament. Anunțurile dvs. se primesc zilnic, la sediul cotidianului***
MONITORUL
Traducerea anunțurilor în limba engleză este asigurată de serviciul de specialitate al săptămînalului
The Times of Romania.

■ **S.C. COMARMIS S.A. Iași (Casa Armatei) str. Copou nr. 7, tel. 032/147979, organizează Revelion 1995 la un preț deosebit de avantajos.**

■ **Biserica Ortodoxă Curelari prezintă un concert de colinde în Mitropolie, duminică, 11 decembrie, ora 17,00.**

MATRIMONIALE

■ **Tehnician, cu apartament, serviciu, fără obligații, nefumător, brunet, 40/1,71/72, aspect fizic foarte plăcut, doresc cunoștință cu doamnă blondă fără obligații pînă în 35 ani, în vederea întemeierii unui cămin fericit. C.P. 715, O.P. 3 Iași.**

ULTIMA ORĂ

VÎNZĂRI

■ Vînd cornier 20/20 pentru un balcon. Telefon 117420.

AUTO MOTO

■ **Vînd urgent și convenabil, eventual rate, autoturism ZAZ 40 CP. Telefon 121594, după orele 16,00. (780186)**

CASE TERENURI

■ **Vînd teren, 5.000 mp, zona CUG, preț fix 10.000 lei/mp sau variante (apartament plus diferență). Telefon 114868.**

CUMPĂRĂRI

■ Cumpăr apartament două camere, confort I, exclus ultimul etaj. Preferabil Tătărași. Ofer 8 milioane, negociabil. Telefon 175151.

DECESE

■ **Familiile ing. Ciobanu Petru, ing. Ciobanu Mihai, nurorile, nepoții și strănepoții anunță cu durere trecerea în lumea umbrelor a celei care a fost o bună mamă, soacră, bunică și străbunică, CIOBANU ARMINA (Pricop), de 70 ani, din str. Ciurchi. Înmormîntarea va avea duminică, 11 decembrie 1994, la cimitirul Eternitate. Slujba religioasă va avea loc la ora 12,00 la biserica "Sf. Vasile" unde este depusă.**

■ **Soția - Elena Vasiliu și familia Dăscălescu Ioan anunță cu durere încetarea din viață a soțului și unchiului VASILIU CONSTANTIN, 81 ani. Înmormîntarea va avea loc, duminică, 11 decembrie 1994, ora 13,00, la cimitirul Eternitatea. Pentru cei ce l-au cunoscut, corpul neînsuflețit este depus la capela cimitirului Eternitatea. Nu-l vom uita niciodată.**

CONDOLEANȚE

Studenții anului IV arhitectură, profund îndurerați de trecerea în neființă a celui care a fost profesor arhitect
DAN VORONIUC
îi aduc un ultim omagiu.

■ **Prof. V. Macovei și C. Bostan, consternați de dispariția prematură a celui care a fost arhitect DAN VORONIUC, împărtășesc durerea familiei îndoliate și-i transmit sincere condoleanțe.**

■ **Medicii și asistenții din cadrul I.P.S.M.P. Iași transmit sincere condoleanțe doamnei dr. Otilia Voroniuc, pentru pierderea prematură a soțului, arhitect DAN VORONIUC.**

■ **Virginica Popa - fină transmite sincere condoleanțe nașei - Vasiliu Elena, pentru pierderea nașului - VASILIU CONSTANTIN. Dumnezeu să-l ierte.**

■ **Incredibila dispariție a celui care a fost, arhitect DAN VORONIUC ne-a stupefiat. Îl vom păstra o amintire veșnică. Condoleanțe doamnei dr. Otilia Voroniuc și Iuliei. Familia ing. Codrel Budiș.**

■ **Iulia dragă, sîntem alături de tine și de mămica ta. Dumnezeu să-l odihnească în pace pe scumpul tău tătic. Ioana Zbranca și părinții ei.**

■ **Locatarii blocului K3, etaj 4, str. Sf. Lazăr, Iași, sînt alături de vecinul lor, Luca Constantin în marea durere provocată de decesul soției sale și bunei noastre vecine, LUCA MARIA. (780189)**

■ **Familia Irina Ioan transmite sincere condoleanțe și este alături de vecina Vasiliu Elena, în aceste momente grele, prin pierderea soțului VASILIU CONSTANTIN. Dumnezeu să-l ierte!**

COMEMORĂRI

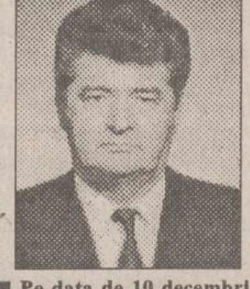

■ **Pe data de 10 decembrie 1994 se împlinesc șase luni de cînd eu, PETRICĂ POPA, fost șef birou aprovizionare la S.C. DOSOFTEI S.A. Iași (Poligrafie), în grabă v-am părăsit dragi "prieteni" și colegi, vă aștept la cavoul familiei, la cimitirul Eternitatea, la ora 12,30 cînd are loc comemorarea despărțirii de mult iubita mea familie și de voi toți.**

MULȚUMIRI

■ **Familia Rusu aduce cele mai calde mulțumiri Regionalei CFR Iași, colectivului secției IFTE, pentru ajutorul acordat și tuturor celor care au fost alături de familie în momentele grele pricinuite de decesul celui care a fost RUSU MIHAI.**

OFERTE SERVICII

■ Meditez matematică, clasele V-VIII, convenabil. Telefon 162160. (780185)

FELICITĂRI

■ **Domnului Titi Mindirigiu, cu ocazia împlinirii vîrstei de 40 de ani, multă sănătate, fericire și un călduros "La mulți ani". Aurora. (780182)**

DIVERSE

■ **Absolvenții Liceului "Mihai Eminescu", promoția 1984, să telefoneze urgent la 112115.**

MONITORUL SENTIMENTAL

Ce a fost mai greu a trecut

***CLAUDIU:* "... Am mai trimis două scrisori, dar nu am primit răspuns. Pe 13 decembrie se împlinește un an de cînd scumpa mea domnișoară mi-a dat acel refuz categoric. În aceeași zi din acest an aș vrea să-i dau un telefon, dar nu știu dacă e bine sau nu. Vă rog să-mi dați un sfat dvs.**

... Oamenii fug întotdeauna de singurătate, dar majoritatea nu reușesc să scape de ea. Mi s-a întîmplat foarte des să fiu în asemenea situații. Am poposit un an de zile acolo unde dorul de casă, de prieteni, dar mai ales de libertate, te doboară. Mai am 62 de zile de armată și am descoperit că răbdarea este cuvîntul magic care mă ajută să rezist. Un chin mai greu ca acesta nu cred că există".

- Dragă Claudiu, sper că de această dată mesajul meu va ajunge la tine. Ți-am răspuns la fiecare din scrisorile tale, dar probabil tu nu erai venit în Iași. Deși a trecut atît timp, te mai gîndești la fosta ta prietenă. Ai vrea să-i telefonezi chiar în ziua în care se împlinește un an de cînd v-ați despărțit, dar nu știi dacă e bine sau nu. Dacă e bine, n-aș putea să-ți spun, pentru că nu știu ce mai aștepți tu acum de la ea. Mai speri oare într-o reluare a prieteniei voastre? În acest caz, va trebui să-ți asumi riscul unui refuz. Oricum, n-aș putea spune că ar fi rău să încerci, pentru că nu ai avea nimic de pierdut. Tu ești cel care va hotărî și sînt sigură că vei găsi soluția cea mai potrivită.

Important este că în curînd vei termina armata și te vei întoarce acasă. Mă bucur pentru tine și sînt convinsă că revenind printre cei dragi, problemele tale se vor rezolva. Ce a fost mai greu a trecut. Îți doresc mult noroc!

Adna - După cum vezi, îți respect rugămintea și nu reproduc fragmente din scrisoarea ta. Situația în care te afli nu este ușoară pentru tine, dar fii sigură că totul va trece. Cam toate fetele de vîrsta ta scriu jurnale care, mai devreme sau mai tîrziu, ajung în mîinile părinților. Nu ești singura care a avut ghinionul să i se întîmple acest lucru și, la fel ca celelalte, vei trece cu bine peste incident. Timpul le rezolvă pe toate. Problema e că tu ai necazuri cu părinții care și-au pierdut încrederea în tine și încearcă acum să-ți controleze orice mișcare. Reacția lor este firească. Nici unui părinte nu-i este ușor să accepte că fetița pe care au crescut-o nu mai este un copil care să rămînă numai al lor. Chiar dacă îți este foarte greu încearcă să te încurajezi singură. Într-un fel, s-ar putea spune că ți-ai făcut-o cu mîna ta...

Cred că este bine că ai un prieten și nu ar avea sens să renunți la el. Îi poți spune despre jurnal, dacă tu crezi că va înțelege, dar, în nici un caz, nu și ce ai scris acolo. Lucrurile care i-au deranjat pe părinții tăi, pe el îl vor dezamăgi, iar tu vei repeta greșeala și ar fi păcat. Sînt gînduri care ar fi bine să le păstrezi numai pentru tine și pe care să nu le încredințezi nici măcar unui nevinovat jurnal. Cu siguranță ai învățat deja acest lucru care-ți va prinde bine și în viitor.

Încearcă să recîștigi încrederea părinților tăi și să nu te mai acuzi fără rost. Fii optimistă și încrezătoare și vei vedea că toate vor trece mult mai ușor. Sper că-mi vei mai scrie.

ANA-MARIA

Premieră cinematografică

CLIENTUL

Producție a studiourilor "Warner Bros", SUA, 1994. (Ecran lat. Color. Durata proiecției: 1 h și 55'). Scenariul: Akiva Goldsman și Robert Getchell. După romanul cu același nume de John Grisham. Regia: Joel Schumacher. Cu: Susan Sarandon (Reggie Love), Tommy Lee Jones (Roy Foltrigg), Brad Renfro (Mark Sway), Mary-Louise Parker (Diane Sway), Anthony La Paglia (Barry Muldano), Ossie Davis (judecătorul Harry Roosevelt), Will Patton (sergentul Hardy), Anthony Heald, Walter Olkienwicz, J.T. Walsh, W.H. Macy, Bradley Whitford, Anthony Edwards. Distribuitor: Guild Film România.

John Grisham, fost avocat, în prezent scriitorul cu cel mai mare succes în SUA, autorul unor best-seller deja ecranizate ("Firma" și "Dosarul Pelican"), reușește să-și vadă transpus cinematografic un nou roman pe tema confruntării justiției cu afacerile Mafiei. Este vorba despre "Clientul" (publicat în martie 1993) ajuns, la o săptămînă după apariție, pe primul loc pe lista celor mai bune romane recenzate de "New York Times" și "Publisher's Weekly" și contractat imediat, pentru a fi ecranizat, de compania "Warner Bros". Regia filmului i-a fost încredințată lui Joel Schumacher care a mai realizat cîteva pelicule foarte apreciate în ultimii ani: "St. Elmo's Fire", "The Lost Boys", "Flatliners", "Cousins" și "Falling Down". "Cred că l-am ales pe cel mai bun", afirma Schumacher referindu-se la celelalte romane ale lui John Grisham. "Narațiunea din «Clientul» este atît de umană! E amuzantă și palpitantă, dar în același timp foarte emoționantă! Cred că are ceva de spus oricărui gen de om". În centrul acțiunii se află Mark Sway, un băiat în vîrstă de 11 ani, care află, întîmplător, de la un avocat sinucigaș, o serie de amănunte despre un asasin și despre locul unde se presupune că ar fi îngropat cadavrul unui senator dispărut. Mark este hăituit de Mafie pentru că știe prea multe. Din acest motiv, nu numai el, ci și mama și frățiorul lui sînt amenințați cu moartea. Mark este nevoit să apeleze la un avocat, întîlnind-o, astfel, pe Reggie Love, o femeie inteligentă și energică, fără prea multă experiență în tribunale, dar dispusă să-l ajute numai dacă el are încredere în ea. Legătura care apare între avocată și tînărul ei client asigură forța de seducție a romanului și a fost amplificată de către Akiva Goldsman și Robert Getchell în scenariul filmului. Reggie Love și Mark Sway își riscă viețile în lupta lor împotriva Mafiei. Pentru a dezvălui și a demonstra adevărul, ei învață să se înțeleagă, să se respecte și să se iubească reciproc. Reggie Love este o femeie ai cărei proprii copii au fost îndepărtați de ea în urma unui divorț. Acum ea trebuie să-l apere pe Mark Sway care, în ciuda eforturilor sale de a părea viteaz, nu este decît un copil rămas singur și neajutorat într-o situație foarte dificilă. Susan Sarandon, interpreta acestui personaj feminin atît de complex, remarcă: "Reggie are o mare disponibilitate afectivă, dar nu se teme să privească lucrurile în față. Într-una din scene, ea încearcă să-l convingă pe Mark că trebuie să spună adevărul dacă va fi chemat să depună mărturie la proces. El îi aduce aminte de trecutul ei și-i dă replica: «Tu ai spus adevărul și tot ți-au luat copiii». Admir cinstea și tăria de caracter de care dă dovadă Reggie. Ea înfruntă adevărul cu curaj, trece peste suferințele ei și face tot ce poate pentru clientul ei".

"În această poveste toată lumea este puțin dezechilibrată din cauza evenimentelor care se petrec", adaugă Joel Schumacher. "Un băiat trebuie să se apere pe sine și familia sa, ca și cum ar fi un bărbat matur, o femeie puțin distantă trebuie să se ocupe de un copil, iar un procuror ajunge la mîna unui avocat fără experiență și a unui puști care are puterea să-i distrugă pe toți".

"Clientul" este un thriller, dar și un studiu de caractere în același timp. El ne propune o intrigă care se desfășoară extrem de rapid și care își păstrează suspansul pînă la ultima secvență, precum și personaje captivante, dinamice, capabile să se adapteze la o situație foarte neobișnuită. O mare parte din mesajul thrillerului este dată de orașul Memphis, unde are loc acțiunea. "Memphis este locul unde a trăit Elvis Presley și este diferit de celelalte orașe", spune regizorul Schumacher. "Am vrut să redau romantismul și eleganța orașului. În roman sînt cîteva elemente specifice pe care am dorit să le folosesc, ca de exemplu exteriorul clădirii Sterick, în care se află biroul lui Reggie, parcul "John F. Kennedy" în care locuiește familia Sway, și pădurea înconjurătoare unde începe povestea, Spitalul Memorial ... Memphis este un fel de "Grisham Land". *(Cinematograful "Victoria", 9-15 decembrie 1994, orele: 9,00; 11,00; 13,00; 15,00; 17,00; 19,00).*

■ în "Clientul", marea actriță Susan Sarandon îl are ca partener pe micul interpret Brad Renfro

Rolul lui Reggie Love, avocată dură, dar plină de compasiune, care își uită suferințele ei personale ca să-l ajute pe tînărul ei client, este, cu siguranță, unul dintre cele mai bune roluri feminine scrise în ultimii ani. Oferta aceasta a interesat pe multe din actrițele de vîrf ale Hollywood-ului, dar Joel Schumacher s-a gîndit, de la bun început, la Susan Sarandon, interpretă de mare talent, care și-a făcut reputația unică de a juca, pe ecran, femei puternice și independente.

SUSAN SARANDON s-a născut la 4 decembrie 1946, în New York și a crescut în New Jersey, fiind fiica unui cîntăreț care, ulterior, a devenit producător tv. Ea a fost primul din cei nouă copii ai familiei. A urmat cursurile Universității Catolice și a obținut o diplomă în Arta dramatică. În 1970 și-a făcut debutul cinematografic în filmul "Joe". De atunci a jucat în mai mult de 25 de filme, între care se remarcă: "The Front Page" ("Prima pagină"), "The Great Waldo Pepper" ("Marele Waldo Pepper"), "Lovin Molly", "The Rocky Horror Show", "The Great Smokey Readblock" ("Ultima cursă"), "King of The Gipsies", "The Hunger", "The Last of The Cowboys", "Compromising Positions", "Sweets Hearts Dance", "The January Man", "The Buddy System", "A Dry White Seasons", "The Witches of Eastwick", "Bob Roberts", "Light Sleeper", "White Palace". În 1977 a interpretat-o pe mama personajului lui Brooke Shields din controversatul "Pretty Baby", al lui Louis Malle, iar în 1979 a obținut prima ei nominalizare la premiul Oscar, pentru "Cea mai bună actriță", în alt film al lui Malle, "Atlantic City". Recent, a fost nominalizată la Oscar, doi ani la rînd, pentru "Cel mai bun rol feminin principal" în filmele: "Thelma & Louise" (1991) și "Lorenzo's Oil" (1992).

În filmul "Bull Durham" (1988) l-a întîlnit pe Tim Robbins, actualul ei parterner de viață și tatăl celor doi fii ai săi. După "The Client" ("Clientul"), Susan Sarandon a fost distribuită, alături de Sam Shepard, în noul film "Safe Passage". Alte titluri din filmografia distinsei actrițe: "Anno Domini" și "Io e il duce" (produse de Televiziunea italiană), "Tempest", "Mortadella", "Women of Valour" ("Lagărul"), "The Other Side of Midnight".

BRAD RENFRO: A fost ales pentru rolul Mark Sway, din "Clientul", în urma unei îndelungate căutări, în care au fost examinați aproape 5.000 de candidați. Brad și-a sărbătorit a unsprezecea aniversare în timpul turnării filmului. El este originar din Knoxville-Tennessee și este elev în clasa a VII-a. Cîntă foarte bine la chitară electrică și este admirator al formației "Led Zeppelin".

(Constantin PETRILĂ)

LUMEA SPRE CARE NE ÎNDREPTĂM

James Brown și violența conjugală

Cîntărețul american James Brown, în vîrstă de 61 de ani, va fi arestat pentru violență conjugală, informează REUTER. În timp ce se aflau în casa lor din South Carolina, cei doi soți s-au certat și, la un moment dat, cîntărețul și-a îmbrîncit soția, care s-a lovit cu capul de un scaun. Cînd doamna Brown s-a prezentat la poliție pentru a-și reclama soțul, buza de sus încă îi mai sîngera. James Brown a mai fost arestat în 1988 pentru atac armat, încălcarea regimului armelor și munițiilor și refuzul de a se opri la somările poliției. El a făcut 26 de luni de închisoare și acum este eliberat pe cauțiune.

Bărbații optează pentru Michelle Pfeiffer

Cititorii unei reviste britanice de modă masculină au fost întrebați care este femeia cu care le-ar place cel mai mult să-și petreacă o noapte. Alegerea a fost actrița americană Michelle Pfeiffer, relatează REUTER. Suma medie pe care 56% dintre bărbații interogați ar fi dispuși să o plătească pentru o noapte cu Pfeiffer este de 1.744 de lire. Pe locul doi al acestui top s-a situat Julia Roberts, iar locul trei a fost ocupat de manechinul Claudia Schiffer. Soția primului ministru britanic, Norma Major, n-a acumulat decît 3 procente din voturi, care au situat-o doar pe ultimul loc. În ceea ce privește "cea mai bună soacră", "bătălia" s-a dat între feminista australiană Germaine Green și actrița Joan Collins. Collins a fost aleasă în cele din urmă drept "soacra ideală".

A fost lansată o nouă casetă a Ancăi Parghel

Joi, 8 decembrie, la Sala Radio, în cea de-a doua seară a Festivalului "Intel Jazz Piano", s-a lansat o nouă casetă a cîntăreței de jazz Anca Parghel. Intitulată "Jazz, my secret soul", aceasta cuprinde 10 piese alese de Florian Lungu. Firma producătoare este "INTER-CONT Trading SRL". La începutul anului 1995 va fi editat și un CD. Prețul unei casete este de 2000 lei.

20 de minute întîrziere în semn de protest

Dansatorii de la faimosul teatru "Balșoi" din Moscova au întîrziat cu 20 de minute începerea spectacolului cu baletul "Giselle", în semn de protest față de incompetența directorului Vladimir Kokonin, anunță REUTER. Unul dintre membrii trupei a explicat spectatorilor motivul gestului balerinilor spunînd: "Conducerea Rusiei nu dă nici o atenție problemelor noastre". Trupa "Balșoi" a făcut publicul să aștepte 20 de minute, în ciuda apelului ministrului Culturii, Evgheni Sidorov, care a avertizat că acest fapt va pune în pericol reputația teatrului. În afară de faptul că, din cauza scăderii nivelului de trai, rușii de condiție medie nu își mai pot permite să cumpere bilete la teatre, trupa de balet nu are încredere în directorul teatrului, considerîndu-l străin de companie și incompetent. Kokonin este sprijinit de însuși președintele Boris Elțîn, care i-a aprobat planurile de a crea un consiliu public pentru a ajuta teatrul să depășească perioada dificilă - și de a introduce un sistem de plată prin contract.

Maximilian Schell nu mai e acuzat de hărțuire sexuală

O americancă aflată pe un post de conducere la o companie de film a renunțat la procesul intentat actorului austriac Maximilian Schell, pentru hărțuire sexuală. Acesta făcuse cîteva remarci în legătură cu sînii ei, anunță REUTER. Diana Botsford afirmase că faptul avusese loc în 1993, în timp ce lucra împreună cu Schell la filmul pentru televiziune "Candles in the Dark". Ea susținea că, în timp ce se aflau la un restaurant cu mai mulți colegi, Schell i-a întrebat pe toți cei prezenți: "Nu vi se pare că Diana are sîni frumușei?" De asemenea a încercat să îi atingă sînii și că a invitat-o să facă baie împreună. Nu se cunoaște motivul pentru care Botsford și-a retras plîngerea. Schell a dat o declarație în care își arată profunda satisfacție și adaugă: "N-am spus decît că are sîni frumoși. Slavă Domnului, în Europa ăsta încă e considerat un compliment". **(Mediafax)**

EXPOZIȚIE
CU VÎNZARE
CEASURI & CURELE ELVEȚIENE
LA MAGAZINUL VOGUE

Concurs Special
"Miss Rebus"

Amatoarele de INTEGRAME și REBUS (dar nu numai!) sînt invitate să-și trimită fotografiile (însoțite de datele personale) spre a participa la acest concurs. Primele 12 fotografii alese de juriul redacției vor fi publicate într-o apariție specială a revistei MONITORUL INTEGRAME REBUS, urmînd ca premiantele să fie decise de public.

Concursul se va desfășura în etape !

MARI PREMII ÎN BANI ȘI OBIECTE !

HOROSCOP

BERBEC

(21 mart. - 20 apr.):

👎 Cauzele eșecului vă sînt încă destul de neclare, motiv pentru care nu luați nici o decizie. Oricum, decepția vă schimbă proiectele.

TAUR

(21 apr. - 20 mai):

👍 Nu toată lumea judecă după aceleași criterii, nu trebuie să vă alarmați. Mergeți pe linia pe care ați pornit-o, nu vă clătinați la orice neajuns.

GEMENI

(21 mai - 21 iun.):

👎 Nu mai înțelegeți aproape nimic, ați fost atras într-o ambuscadă din care nu mai vedeți nici o ieșire. Nu intrați în panică.

RAC

(22 iun. - 22 iul.):

👍 Clarviziunea e de dorit, dar e greu de obținut în situația dată. Acum contează mai mult, în cazul dvs., capacitatea de adaptare la mediu.

LEU

(23 iul. - 22 aug.):

✋ Complicitățile pe care le-ați practicat v-au adus într-o postură neplăcută. Toleranța nu este mijlocul cel mai bun în cazuri extreme.

FECIOARĂ

(23 aug. - 22 sept.):

✋ Relațiile de amiciție funcționează în afaceri numai pînă la un punct. Nu vă bazați prea mult pe promisiunile care vi s-au făcut.

BALANȚĂ

(23 sept. - 22 oct.):

✋ Terenul pe care evoluați este pus sub observație, fiți atent(ă). Nu este bine să vi se ghicească intențiile, luați-vă adversarul prin surprindere.

SCORPION

(23 oct. - 21 nov.):

👍 Cu toate că viitorul apropiat nu vă oferă prea multe promisiuni, continuați. Cauza pe care o slujiți merită să fie urmată.

SĂGETĂTOR

(22 nov. - 21 dec.):

👍 Conturile nu au fost încheiate, chiar dacă s-a tras deja o linie. Mai sînt destule posibilități de cîștig, nu renunțați.

CAPRICORN

(22 dec. - 19 ian.):

👌 Dacă ceilalți nu respectă regula jocului, nu aveți nici un motiv s-o faceți dumneavoastră. Primul pas este extrem de important în această situație.

VĂRSĂTOR

(20 ian. - 18 febr.):

✋ Ați căzut în capcana pe care ați întins-o adversarilor dvs. de ieri. A început să vă fie teamă, nisipurile pe care pășiți sînt mișcătoare.

PEȘTI

(19 febr. - 20 mart.):

👍 Echilibrul nu se restabilește cu una cu două, dar au început să apară primele semne de schimbare în bine. Perioada cere o atenție specială.

LEGENDA:

👎 - vă paște ghinionul
✋ - prudența e mama înțelepciunii
👍 - n-aveți nimic de pierdut
👌 - șansa vă surîde

The Economist
Balkan News
Newsweek
Business Central Europe
BUSINESS WEEKLY
TIME INTERNATIONAL

Publicații renumite în întreaga lume, la îndemîna dvs.

Abonați-vă acum!

Contactați-ne la sediul cotidianului MONITORUL, din strada Smârdan nr. 5,
telefon/fax 032/144776
sau la parterul magazinului MATERNA - Biroul de Mică Publicitate

În perioada 12 - 16.12 se va desfășura a XV-a ediție a concursului
ASCULTAȚI ȘI CÎȘTIGAȚI!
organizat de
RADIO NORD - EST IAȘI
RADIO NORD-EST
72,44 FM - STEREO

Sponsorii acestei ediții sînt:
- **ACERA S.R.L. și SINTA S.A.** - importator covoare persane R.Moldova-Ungheni; Calea Chișinăului 17, parter
- **Magazinul DECORA** - producție și vînzări aranjamente florale; Str. I.C. Brătianu 36
- **S.C. SELECT S.R.L.** - restaurant, cofetărie, braserie, sală bingo, terasă; Piața 14 Decembrie 1989 nr. 1
- **Magazinele POGANY** - comerț încălțăminte en detail; str. C. Negri nr. 4, bl. D2 și str. Zugravi, bl. L5 (în spatele Autogării)
- **S.C. MOLDOVA TRICOTAJE** - producție și comerț articole de îmbrăcăminte și lenjerie din tricot bumbac

SPONSORII EDIȚIEI - ACERA S.R.L. și SINTA S.A.
Valoarea unui premiu este de minimum 20.000 lei.

O poveste tulburătoare de dragoste
Ticăloșie
Elsa Konig
INIMI ZDROBITE
URĂ ÎNCRÎNCENATĂ
PASIUNI ÎNROBITOARE
SEX DEZLĂNȚUIT
CUMPĂRAȚI ACUM
CUMPĂRAȚI TICĂLOȘIE

Bcu

BIBLIOTECA CENTRALĂ UNIVERSITARĂ „M. EMINESCU" IAȘI

FOARTE IMPORTANT!
acest număr conține
suplimentul gratuit
MONITORUL SPORT

Mai puteți cumpăra acțiuni încă o săptămînă

S-a prelungit perioada de cumpărare de acțiuni la cele trei societăți propuse pentru privatizare prin ofertă publică - SIRETUL S.A. Pașcani, ARGUS S.A. Constanța, FAVIOR & Company de blănuri VIDRA S.A. Orăștie - cu încă o săptămînă. În intervalul 12-16 decembrie 1994, între orele 8,30-12,30, la sediul B.R.D. se mai pot cumpăra acțiuni, dar numai în numerar, prețul uneia fiind de 22.500 lei pentru SIRETUL Pașcani și FAVIOR Orăștie și de 30.000 lei pentru ARGUS Constanța. **(D.A. - Nord-Est PRESS)**

Americanii vor o "discuție mai lungă și mai fructuoasă" cu rușii

Secretarul de Stat al SUA, ***Warren Christopher***, și-a anunțat sîmbătă dorința de a-l întîlni pe omologul său de la Moscova, ***Andrei Kozîrev***, pentru a susține cu el o ***"fructuoasă și lungă conversație"*** legată de recentele tensiuni din relațiile bilaterale, informează REUTER. ***"Am mai avut astfel de conversații pe parcursul celor doi ani de cînd dețin această funcție și consider că a venit timpul pentru încă una"***, a declarat șeful diplomației americane. Disensiunile dintre cele două mari puteri au atins punctul culminant odată cu opoziția fățișă a Rusiei față de planurile NATO de extindere în Europa de Est, exprimată în timpul summit-ului CSCE desfășurat săptămîna trecută la Budapesta. Un alt "măr al discordiei" este Bosnia, Moscova exercitînd-și dreptul de veto atunci cînd problemele legate de această regiune sînt dezbătute de Consiliul de Securitate ONU.

LUNI
12 decembrie
1994
An IV,
Nr. 291 (1047)
12 PAGINI
250 LEI

cotidian de informații
Monitorul

SECȚIUNEA A
ȘTIRI, OPINII, COMENTARII

Înainte de a anunța Poliția, Salvarea sau Pompierii, sunați la MONITORUL!
17.25.57
14.56.10

Director onorific: AUREL LEON
Redactor șef: DAN RADU

Fără să știm, copiii noștri sînt supuși adesea în școli unor presiuni psihice inimaginabile. Există profesori care, din răutate sau incompetență, mutilează sufletele elevilor. Iar acești profesori-tirani, care stîrnesc în jurul lor numai frică, reușesc în cele din urmă să împingă copilul la gesturi disperate. Cînd familia descoperă totul, deja este prea tîrziu.

Pedagogi care ucid

În urmă cu o săptămînă, cotidianul **"Monitorul"** prezenta în paginile sale cazul **Dorinei Chiribău** - 22 ani **(foto)**, elevă a Școlii Sanitare Postliceale din Iași, care a încercat să se sinucidă aruncîndu-se de la etajul patru al căminului în care locuia. Gestul său disperat a fost determinat de lipsa de înțelegere a unor profesori și pedagogi care, la adăpostul unui regulament de cămin rigid, au dat-o afară din cămin pentru că în camera sa a fost găsit un tînăr. Acest caz aduce în discuție problemele cu care se confruntă elevii căminiști, obligați să se supună unui regim de internat care, de multe ori, nu reușește decît să le anuleze personalitatea. Înainte de 1989, această atitudine se explica prin faptul că elevii și studenții trebuiau ținuți sub observație deoarece gîndirea și comportamentul lor depășeau, de multe ori, tiparele impuse de puterea politică. Mai este necesar un asemenea regulament în ziua de astăzi? Ce forme aberante poate lua și ce consecințe poate produce? Este justificată tirania acestor pedagogi? La aceste întrebări "Monitorul" a încercat să obțină răspunsuri, apelînd la părerea unor specialiști. **(Mihaela CĂNĂNĂU)**

CITIȚI PAGINA 3A

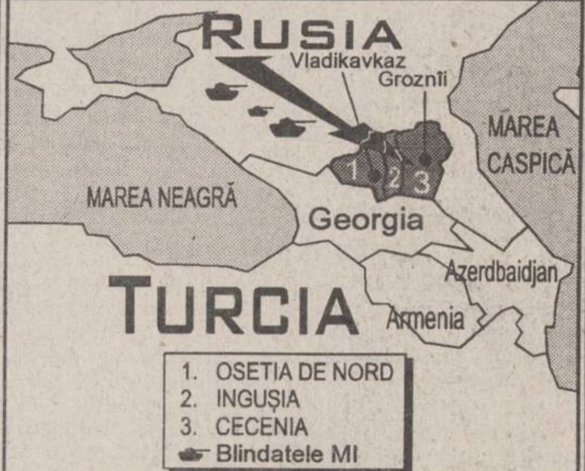

Cum arată pacea dorită de Moscova

Tancurile rusești au atacat ieri Cecenia

Trei coloane însumînd aproximativ 200 de blindate ale Ministerului rus de Interne au pătruns ieri pe teritoriul Republicii Cecenia, situată în sudul Federației Ruse, pentru a ***"restabili ordinea constituțională"***. Djohar Dudaev, președintele acestei republici musulmane cu un milion de locuitori, a proclamat independența țării sale în urmă cu trei ani, refuzînd totodată orice legături cu Moscova. **(amănunte în pagina 4A)**

Sondaj de opinie

Vă place orașul în care trăiți?

Un recent sondaj de opinie realizat de Gallup Internațional referitor la administrația locală a scos în evidență o serie de nemulțumiri ale cetățenilor care locuiesc în orașele României. Astfel, 57% dintre cei intervievați consideră că orașul lor nu este curat, 47,9% consideră că este poluat, 62,9%, că nu este bine iluminat, 34,9%, că nu este prosper și 62,2%, că este prost gospodărit.

În ceea ce privește serviciile, cetățenii consideră, în majoritate, că aprovizionarea cu alimente, cu apă, ordinea publică și asistența medicală nu sînt nici proaste, nici bune. În schimb, 29,1% au apreciat că încălzirea locuințelor este proastă, 46,5%, că drumurile sînt proaste, 38,2%, că serviciile de curățenie sînt proaste, 31,8%, că activitatea de construcții este proastă, iar transportul în comun este necorespunzător.

Primele probleme care ar trebui rezolvate sînt, în opinia intervievaților, corupția (32%), curățenia (29,4%) și locurile de muncă (28,3%). Aceste probleme ar trebui rezolvate, în opinia intervievaților de Primărie (48,5%), de Guvern (15,8%), de primar (15,1%).

Sondajul de opinie, realizat de Centrul pentru Studierea Opiniei și Pieței (CSOP) - Gallup Internațional a fost făcut cu participarea a 1188 persoane, acoperindu-se o marjă largă de vîrstă, pregătire școlară, ocupație, mediu de rezidență și regiune. Marja de eroare este de 3%. **(C.S.)**

Reșița continuă să fie explozivă

Guvernul promite să rezolve toate revendicările

"În seara zilei de 9 decembrie 1994 a avut loc, la Palatul Victoria, o întîlnire între reprezentanți ai Guvernului și CNS «Cartel Alfa» privind modalitățile de soluționare a situației de la Reșița. Din informațiile primite de la colectivul guvernamental care se află la Reșița rezultă că s-au identificat soluții concrete atît pentru rezolvarea problemelor actuale și, respectiv, pentru programul de producție pe anul 1995 la Combinatul siderurgic și Uzina Constructoare de Mașini din Reșița, cît și pentru îmbunătățirea asistenței sociale în zonă. Concluziile și propunerile concrete ale colectivului guvernamental vor fi analizate în cursul zilei de luni, 12 decembrie 1994, la sediul Guvernului, de către primul ministru cu conducerile ministerelor de resort, Fondului Proprietății de Stat și cu Consiliile de administrație de la cele două societăți comerciale, urmînd a se adopta măsurile ce se impun în vederea soluționării problemelor respective. La această reuniune de la Guvern sînt invitați să participe și liderii sindicali de la cele două societăți comerciale. De asemenea, primul ministru al Guvernului va efectua, potrivit promisiunii făcute, "o deplasare în județul Caraș-Severin, inclusiv la Reșița, în perioada 14-17 decembrie 1994", se arată într-un Comunicat al Guvernului României.

Sîmbătă, 10 decembrie, în jur de 5.000 de salariați de la CSMR și VEMR au pichetat Prefectura județului. Desfășurarea manifestației a fost mult mai liniștită decît în zilele anterioare.

Manifestanții sînt iritați de comunicatele Executivului

Ieri, după terminarea slujbei religioase, piața din centrul orașului a fost din nou aproape plină. Timp de cîteva ore, în fața Prefecturii s-au aflat circa 7-8000 de persoane. Vorbitorii care s-au adresat mulțimii au fost extrem de iritați de sarabanda comunicatelor guvernamentale. Chiar dacă s-a rezolvat problema salariilor restante, nu sînt semne că manifestațiile de protest vor înceta. Prezența la fața locului a primului ministru este cerută în continuare în mod imperios. Elucubrațiile rostite la adresa reșițenilor de către C.V. Tudor vor face, probabil, obiectul unei sesizări în justiție. Guvernul, primul ministru și Președinția nu au putut fi găsite și contactate în cursul întregii zile de duminică, 11 decembrie. ***"Din informațiile pe care le deținem, Văcăroiu nu a venit la Reșița în acest sfîrșit de săptămînă nu pentru că ar fi răcit, ci pentru că avut un botez la Sinaia"***, a declarat Agenției Mediafax ***Dumitru Costin***, liderul Blocului Național Sindical. ***"El a preferat un botez la Sinaia în locul unei nunți la Reșița"***, a mai spus Dumitru Costin. Liderul BNS a precizat că acțiunile vor continua pînă la sosirea primului ministru la Reșița. În jurul orelor 14.00, numărul oamenilor a scăzut la 3-4000.

Proteste și la Arad

Luni, 12 decembrie, la ora 10.00, sindicatele de la SC Aris SA Arad (fostă Strungul) vor organiza un marș de protest. Motivele acestei acțiuni revendicative sînt: neplata salariilor pe luna noiembrie, starea de faliment în care a ajuns întreprinderea. Manifestarea se îndreaptă în primul rînd împotriva reprezentanților Aradului în Parlamentul României și a Prefecturii județene, care nu au luat nici o măsură pentru stoparea declinului uneia dintre cele mai mari întreprinderi producătoare de mașini-unelte din țara noastră. Demonstranții vor parcurge traseul: Calea Victoriei - UTA - Uzina de vagoane "Astra" (de unde se speră îngroșarea rîndurilor cu muncitori vagonari) - Prefectură - Fondul Proprietății de Stat, Arad.

Nici un reprezentant sindical din Reșița nu va participa la întîlnirea propusă a avea loc la sediul Guvernului, luni, 12 decembrie, se afirmă într-un comunicat remis Agenției Mediafax de filialele Caraș Severin ale BNS și Cartel Alfa. Sindicaliștii susțin că singurul loc unde pot fi reevaluate problemele este Reșița, și nu București. ***"Întrucît și după a 6-a zi de manifestație Guvernul se menține pe aceeași linie de indiferență și iresponsabilitate, liderii sindicali analizează trecerea la alte forme de manifestare și protest"***, informează reprezentanții celor două confederații în încheierea comunicatului.

Un indicator al stagnării economice

Bugetul României se obține, în principal, din impozitele pe salarii

Bugetul de stat pe 1995 scoate în evidență existența în România a unui grad ridicat de fiscalitate, consideră deputatul PNȚCD ***Liviu Marcu***, membru al Comisiei de politică economică a Camerei Deputaților. Astfel, totalul impozitului pe salariu atinge 4.621 miliarde lei, față de totalul impozitului pe profit de 4.284 miliarde lei. Fondurile obținute din impozitul pe salarii, mai mari decît cele obținute din impozitul pe profit, demonstrează ineficiența creșterii economice. De altfel, într-o mai veche întîlnire cu membrii comisiei, ministrului Finanțelor, ***Florin Georgescu***, i-a scăpat constatarea că ***"în România se plătește de fapt un salariu social"***, a făcut cunoscut Agenției Mediafax deputatul PNȚCD Liviu Marcu. Această afirmație întărește opinia că Guvernul subvenționează o serie de întreprinderi falimentare, apreciază aceeași sursă.

CU NOI O VIAȚĂ MAI DULCE
UNIC DISTRIBUITOR:
S.C. Al-AQSA S.R.L.
Tel/fax 117543
AL RENUMITELOR PRODUSE
STOLLWERCK
IAȘI,Str. Vovideniei nr. 23 (în spatele PNȚ-cd) Program 8,oo-22,oo.
CIOCOLATĂ (Maci, Truffel, Ananasz, Eper, Brasilia, Slager)
NAPOLITANE (Duo, Waffel)
GUMĂ DE MESTECAT ȘI MULTE ALTE PRODUSE!
CIOCOLATĂ AMERICANA
ARIEL - pungi de 90 grame
PREȚURI FĂRĂ CONCURENȚĂ!

NOUTĂȚILE ZILEI

TRATATIVE EȘUATE Cei trei laureați de anul acesta ai premiului Nobel pentru Pace, ***Yasser Arafat, Yitzhak Rabin*** și ***Shimon Peres***, nu au reușit să marcheze progrese în convorbirile desfășurate sîmbătă noaptea la Oslo, la cîteva ore după ceremonia decernării premiilor, transmite REUTER. Singura decizie adoptată de cei trei a fost aceea de a se reîntruni într-un viitor apropiat pentru continuarea negocierilor, focalizate asupra retragerii trupelor israeliene din orașele Cisiordaniei. Proaspeții laureați s-au reîntors în camerele lor de la hotel fără a susține vreo conferință de presă.

ÎNTOARCEREA PNL Comitetul executiv al CDR a hotărît ca marți, 20 decembrie a.c., să se întrunească pentru a stabili modalitatea reintrării PNL în Convenție. La ședință vor fi invitați și liderii PNL.

PROTEST CU BUTELII Sîmbătă, în jurul orei 10,00, conducerea PD(FSN) venită de la București să aducă ultimul omagiu vicepreședintelui partidului, Emil Cojocaru, la intrarea în Bîrlad a găsit șoseaua blocată cu 50 butelii de aragaz. Bîrlădenii au protestat astfel împotriva actualei situații din țară, de care se fac vinovate și guvernele anterioare. În coloana oficială se aflau, printre alții, ***Petre Roman, Traian Băsescu*** și ***Victor Boștinaru*** (vicepreședintele Departamentului Relații Externe în Guvernul Văcăroiu). Forțele de ordine au rezolvat amiabil incidentul, îndepărtînd demonstranții, cu tot cu butelii. **(D. TOBĂ - Nord-Est PRESS)**

PRONOSPORT

Rezultatele concursului din 11 decembrie 1994

1.	BRESCIA - SAMP.	0-0	X
2.	FIORENTINA - ROMA	1-0	1
3.	FOGGIA - MILAN	1-3	2
4.	GENOA - PARMA	0-0	X
5.	INTER - NAPOLI	0-2	2
6.	LAZIO - JUVENTUS	—	–
7.	PADOVA - CAGLIARI	2-1	1
8.	REGG. - CREMONESE	2-0	1
9.	TORINO - BARI	2-0	1
10.	ATALANTA - CESENA	1-1	X
11.	LECCE - ASCOLI	1-0	1
12.	PALERMO - LUCCHESE	2-0	1
13.	VENEZIA - SALER.	1-0	1

Loto 6/49

38 13 31 28 19 23

Tragerea NOROC

3294044

SC Al-AQSA SRL
vinde
ZAHĂR
en gros - 940 lei/kg
en detail - 1000 lei/kg
Prețuri cu T.V.A. inclus
Telefon/fax 117543
IAȘI,Str. Vovideniei nr. 23
(în spatele PNȚ-cd)
Program 8,oo-22,oo.

ORIGINAL BLUE JEANS !!!
Lee EDWIN
Americanino Levi's
reducere
15 %
magazinele
Blues International
PROGRAM 8.00-20.00
complexul SPLENDID, parter (lîngă Judecătoria Iași)
complexul SUPER COPOU, etaj
str. Cuza Vodă nr.1, (vizavi de magazinul LUX)

MONITORUL DE IAȘI

Astăzi, în cursul dimineții

Primarul Constantin Simirad se întoarce din China

Astăzi, în cursul dimineții, delegația ieșeană condusă de primarul Constantin Simirad **(foto)** este așteptată să sosească în România din vizita efectuată în orașul Xi'An, capitala provinciei chineze Ji Lin. Deplasarea a fost efectuată în cadrul unui acord de cooperare între județul Iași și provincia Ji Lin (care sînt înfrățite). Scopul vizitei a fost stabilirea unor contacte economice și de cooperare, mai ales în domeniul serviciilor publice oferite de municipalitate populației. **(Ovidiu LUNGU - Nord-Est PRESS)**

La intersecția străzilor A. Panu și Sf. Lazăr

Primăria va construi un pasaj subteran

Viceprimarul Vasile Dumitriu a precizat că în proiectele pe termen scurt ale municipalității ieșene este prevăzută construirea unui pasaj pietonal subteran în intersecția bulevardului A. Panu cu strada Sfîntu Lazăr. Accesul în pasaj se va face prin patru intrări situate în fața la SCALA, în fața la RODEX, în fața la Hala Centrală și în fața la GASTROCOM. Anul acesta, firma de construcții IASICON va finaliza unele lucrări pentru acest pasaj în zona GASTROCOM. "Prin realizarea pasajului subteran vom reuși fluidizarea traficului pietonal și rutier în această zonă aglomerată și vom putea valorifica în acest fel și pivnițele Grigore Ureche ce se află în apropiere", a precizat viceprimarul Vasile Dumitriu. **(O.L. - Nord-Est PRESS)**

O realitate tristă

"Consumatorul nu-și cunoaște toate drepturile"

"La ora actuală, consumatorul nu-și cunoaște toate drepturile sau, dacă le știe, preferă să plătească mai puțin în condițiile în care nu i se garantează calitatea produselor", a menționat într-o declarație dată agenției de știri Nord-Est Press C. Niculescu, directorul Oficiului Județean pentru Protecția Consumatorilor Iași. Declarația a fost făcută în urma ultimei statistici lunare a OJPC, care a evidențiat faptul că amenzile aplicate de inspectori vor rămîne inutile atît timp cît producătorii, comercianții și consumatorii nu vor conștientiza cerințele pieții de consum, alinierea la standardele internaționale. În luna noiembrie, inspectorii Oficiului Județean pentru Protecția Consumatorilor Iași au efectuat 212 controale la agenții economici cu capital de stat, mixt sau privat. Din acestea, 121 s-au finalizat cu procese verbale și s-au aplicat 68 amenzi pentru abaterile constatate, în valoare de 2,66 milioane lei. Valoarea totală a produselor găsite neconforme cu standardele a fost de 68,5 milioane lei. **(Simona ARADEI - Nord-Est Press)**

Între 13-15 decembrie

Zilele Mișcării Ateneiste ieșene

Fundațiile culturale "Ateneu" și "Ateneul Popular Tătărași" din Iași organizează, în perioada 13-15 decembrie a.c., Zilele Mișcării Ateneiste ieșene. Manifestarea se dorește o renaștere a activităților ateneiste ieșene, ce au avut o mare amploare în perioada interbelică. În 1920 se înființa, la Iași, societatea culturală "Ateneul Popular Tătărași", cu sediul în clădirea Ateneu din Tătărași. Activitățile organizate de aceasta (excursii, după Marea Unire, în Basarabia, Bucovina, Transilvania; șezători literare, conferințe ale unor mari oameni de cultură) s-au bucurat, la acea vreme, de un ecou național. Activitățile societății au încetat în timpul celui de-al doilea război mondial, iar după război, în clădirea Ateneului, au activat organizații politice. În 1977, datorită infiltrațiilor de apă, Ateneul s-a prăbușit parțial și sediul acestuia a fost mutat în Copou. Programul manifestărilor culturale din aceste zile cuprinde: Concert de colinde susținut de corul "Osana" al Institutului Teologic Ortodox și expoziția studenților Facultății de Arte Plastice a Academiei de Arte "G. Enescu", la Sala mare a Teatrului "Luceafărul"; conferința prof. dr. Angela Olaru "Datini și obiceiuri de iarnă" și recitalul de poezie "Spovedanie în decembrie", pe versurile lui Dorin Popa, la Palatul Culturii; spectacolul de copii "O lume de copii" și lansare de carte pentru copii la Biblioteca "Gh. Asachi". În încheierea manifestărilor, conf. dr. Constantin Cloșcă de la Universitatea Tehnică "Gh. Asachi" va conferenția pe tema "Mișcarea Ateneistă ieșeană - trecut și viitor". **(D.F. - Nord-Est PRESS)**

Balul "arcașilor"

Decanul Facultății de Filosofie a fost desemnat "Mister Arc"

Timp de șapte ore, sîmbătă, 10 decembrie 1994, Casa Tineretului din Iași a găzduit "Balul arcașilor", o manifestare inedită atît prin stil, cît și prin conținut. Acțiunea a fost organizată de Asociația studențească ARC, care urmează a obține statutul de persoană juridică chiar în această lună. La bal au fost prezente aproape 200 persoane, printre care studenți și profesori ai Facultății de Filosofie a Universității "Al. I. Cuza", iar programul manifestărilor a inclus pe lîngă dans și muzică multe alte momente: parada modei, moment folcloric, concurs de "Mister", tombolă etc. Deliciul balului a fost concursul de "Mister" la care s-au înscris și profesori și studenți, iar titlul de "Mister ARC" a fost cîștigat, pe merit, de decanul Facultății de Filosofie, prof. dr. Teodor Dima. Un alt aspect inedit al manifestării l-a constituit faptul că toți cei participanți la bal, chiar și profesorii, au plătit invitațiile de intrare (3000 lei). Această primă acțiune publică a Asociației ARC se pare că se potrivește scopurilor organizației, definite pe scurt de studentul Ovidiu Gavrilovici, unul din membrii Comitetului de organizare: "ARC se vrea o punte de legătură între studenții din ani diferiți de la științele sociale și - nu în ultimul rînd - între studenți și profesori. ARC este o asociație profesională, profilată pe intervenție socială, care urmărește să ofere o alternativă la mentalitatea existentă deja în rîndul studenților". **(Ovidiu LUNGU - Nord-Est PRESS)**

Minuni care durează numai trei zile

Aspectele periculoase ale imposturii în bioterapie

■ *un "bioenergetician" neautorizat de Ministerul Sănătății promite vindecări miraculoase la "mica publicitate"*

Dacă înainte de decembrie '89 tratamentele bioenergetice erau cvasinecunoscute (deși, pe alocuri, se mai auzise de proprietățile "paranormale" ale lui Constantin Mudava), în prezent, în România, a apărut o multitudine de persoane care pretind că pot obține efecte miraculoase în urma aplicării unor astfel de tratamente. Deoarece printre acești bioenergeticieni iviți "peste noapte" se strecoară, uneori, și impostori, activitatea acestora din urmă este cu atît mai periculoasă cu cît, prin efectele negative obținute, întăresc neîncrederea în aceste practici. Astfel, au de suferit, pe lîngă bolnavi, și specialiștii adevărați, cei foarte puțini autorizați de Ministerul Sănătății să-și deschidă cabinete de tratamente bioenergetice.

Și, deoarece și în acest domeniu concurența a ajuns să fie de luat în seamă, unele persoane apelează la anunțurile de "Mică publicitate" pentru a-și găsi clientela. Este și cazul lui ***Mihail Cristinel Carare*** (23 de ani), student în ***anul V la Facultatea de Drept a Universității "Mihai Eminescu"***. În anunțul său publicitar asigură un ***"tratament bioenergetic complex"***. Mihail Carare a urmat un curs de bioenergie la ***Clubul C.F.R.***, cu profesorul ***Nemțeanu***, și un curs de psihotronică ținut de Ana Pricop. Cei doi sînt cunoscuți în Iași pentru proprietățile lor paranormale. ***"Apoi, văzînd că am calități, m-am gîndit că pot să vindec oameni. Pînă la apariția anunțului, am avut ca pacienți cîteva cunoștințe de-ale mele. De exemplu, o persoană care fusese operată de cancer. Operația n-a decurs bine și a rămas un chist, undeva deasupra ovarelor. În două luni, chistul i-a dispărut. Am mai tratat un bărbat de 38 de ani ce avea un cancer derivat din diabet zaharat. Chistul i-a dispărut după o lună și jumătate"***, ne-a declarat Mihail Carare. Tratamentul complex pe care îl oferă cuprinde: tratamentul bioenergetic (pasele bioenergetice), osteopatie, tratamentul cu ajutorul plantelor (el ne-a specificat că a citit vreo patruzeci de cărți în domeniu), cromoterapie, meloterapie, piramidoterapie, cristaloterapie, quigong (tehnică chinezească de tratament energetic), presopunctură. Tratamentul său este gratuit, el fiind de părere că ***"bine faci, bine găsești"***. Deși nu are autorizație de la minister ("pentru aceasta mi-ar trebui bani să-mi deschid cabinet și un medic de medicină generală cu care să colaborez"), Mihail Carare afirmă că oamenii pe care i-a tratat se simt foarte bine, rezultatele sale fiind vizibil superioare celor obținute în urma tratamentelor medicamentoase. Singura condiție pe care le-o impune pacienților: să-i urmeze cu strictețe recomandările. ***"Am avut o pacientă pe care am tratat-o pe psoriazis. Și fiindcă a încercat și un alt tratament, în paralel, s-a căpătuit cu alte boli"***, ne-a relatat Mihail Carare. Riscurile pe care le presupune tratamentul acestor "vindecători" neautorizați de Ministerul Sănătății sînt imense, mai ales atunci cînd sînt însoțite de recomandarea de a evita orice alt tratament. Prezentăm în continuare un asemenea caz.

■ *un inginer "tratat" de niște vrăjitori ieșeni se află la un pas de moarte*

Un bărbat în vîrstă de 38 de ani, intelectual, se află la un pas de moarte deoarece timp de mai bine de doi ani a refuzat sistematic să accepte ajutor medical de specialitate. Bolnav de cancer, ***Ștefan P.*** a preferat să solicite asistență medicală unor vrăjitori care singuri s-au autointitulat bioenergeticieni. Acum, cînd medicii oncologi ieșeni s-au declarat neputincioși în fața gravității bolii, apreciind drept tardivă inițiativa tînărului inginer de a le cere, în sfîrșit, ajutorul, Ștefan P. regretă, probabil, hotărîrea sa. Practic, potrivit aprecierilor specialiștilor de la ***Spitalul "Sf. Spiridon"***, dacă acesta ar fi urmat tratamentul indicat în urmă cu doi ani, cu certitudine nu s-ar fi ajuns în situația disperată în care se află în momentul de față. Totul a pornit de la o banală hepatită care, netratată fiind, s-a cronicizat. Firesc, medicii au indicat un tratament medicamentos sever, explicîndu-i că o eventuală evoluție a bolii va necesita, pe viitor, administrarea de medicamente citostatice.

Speriat de efectele secundare ale potențialului tratament, tînărul inginer a preferat, la sfatul unor cunoștințe de ale sale, să apeleze la ajutorul vracilor. Timp de doi ani, săptămînal, Ștefan P. a fost consultat și tratat de diferiți așa-ziși bioenergeticieni. Din nefericire pentru el, boala a evoluat, transformîndu-se din hepatită cronică în cancer. La insistențele familiei, inginerul s-a adresat, în sfîrșit, medicilor oncologi care, au constatat, din păcate, că lupta cu boala care l-a măcinat timp de doi ani este ca și pierdută. **(Mihaela CĂNĂNĂU, Gynella PARFENIE)**

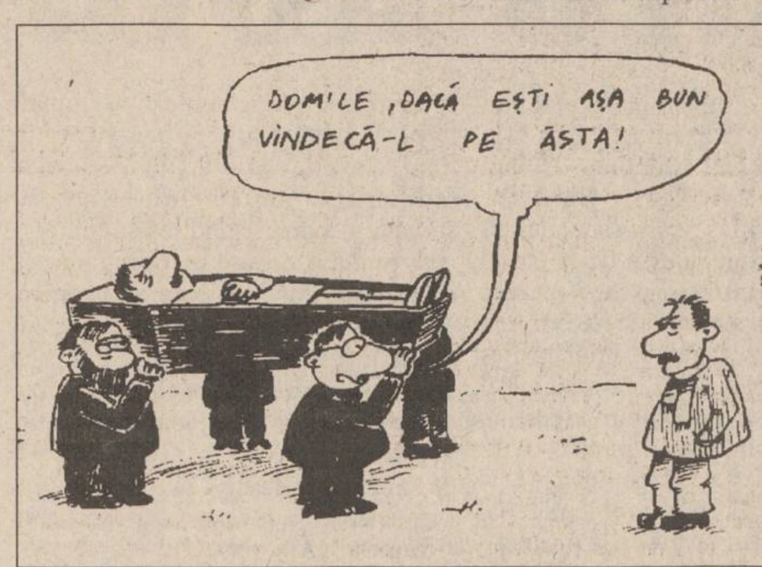
DOM'LE, DACĂ EȘTI AȘA BUN VINDECĂ-L PE ĂSTA!

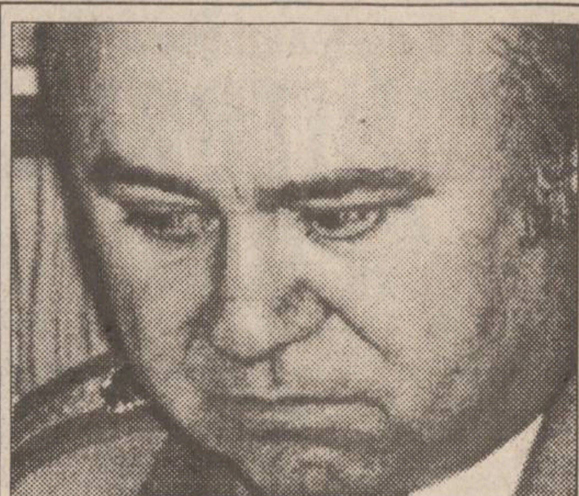

Altă acuzație la adresa comandantului Penitenciarului din Iași

Colonelul Irinciuc este anchetat pentru luare de mită

■ *dosarul trebuie finalizat pînă pe 25 decembrie*

În urma dezvăluirilor cotidianului "Monitorul", ***Parchetul de pe lîngă Tribunalul Militar Iași*** s-a sesizat din oficiu și a dispus extinderea cercetărilor în ce privește dosarul ***colonelului Irinciuc, comandantul Penitenciarului din Iași***. Acesta este în prezent cercetat și sub acuzația de ***"luare de mită"***, pe lîngă multe alte învinuiri, ce s-ar încadra (nu neapărat juridic) la capitolul ***"abuzuri"***. Noua acuzație - ***"de luare de mită"*** - este adusă de ***Maricel Stigma***, din localitatea ***Miroslava***. Acesta pretinde că ar fi dat colonelului Irinciuc un miel, două găini, cîteva kilograme de brînză și doi porci de aproximativ o sută de kilograme fiecare pentru a fi angajat la Penitenciarul din Iași. În afară de ***M. Stigma***, există și alte persoane care pretind că ar fi dat lui Irinciuc ***"mici atenții"***. Ancheta procurorilor militari continuă, chiar dacă Gheorghe Irinciuc s-a plîns forurilor superioare că procurorii din Iași încearcă, pe nedrept, să-l trimită în judecată. Cu toate că probele existente la ***"dosarul Irinciuc"*** sînt concludente, magistrații militari din Iași au fost cercetați de către Parchetul de pe lîngă Tribunalul Militar Teritorial București, care a trimis un delegat să verifice dacă plîngerea comandantului închisorii Iași este sau nu întemeiată. Tot "Bucureștiul" a fixat ca ultim termen de finalizare a acestui dosar ziua de 25 decembrie, dată la care vom afla dacă col. Irinciuc va fi sau nu trimis în judecată. **(Ovidiu SCUTELNICU)**

În fotografie, colonelul Gheorghe Irinciuc, comandantul Penitenciarului din Iași

Întîmplări incredibile din spitalele ieșene

"Un individ care pretindea că are un emițător în cap mi-a cerut să-l operez"

■ *acesta este cel mai misterios caz din cariera doctorului Nicolae Ianovici, șeful Clinicii I de Neurochirurgie de la Spitalul "Sf. Treime"*

Cariera unui chirurg este adesea ori presărată cu întîmplări incredibile. Una dintre acestea îl obsedează și astăzi pe ***conf. dr. Nicolae Ianovici, șeful Clinicii I neurochirurgie de la Spitalul "Sf. Treime" din Iași.***

La Serviciul de triaj al Spitalului de Neurochirurgie s-a prezentat, în toamna anului 1974, un bărbat în vîrstă de vreo 50 ani, foarte speriat, care pretindea că are pe creier un emițător, drept pentru care solicita efectuarea unei radiografii.

Acesta i-a spus medicului de gardă, N. Ianovici, că este evreu, născut la Iași și că din 1964 este stabilit în ***New York***, unde practică avocatura. În urmă cu cîteva luni, fusese atacat de o bandă de negri, care l-au lovit în cap cu un obiect dur. O ambulanță l-a transportat la spital, unde rana i-a fost curățată și pansată. Chiar și înainte de incident, evreul a spus că se simțea urmărit de niște indivizi care-l bănuiau a fi agent KGB. După ce a ieșit din spital a început să se simtă foarte rău: în dinții îmbrăcați în metal simțea descărcări electrice, iar în zona unde fusese lovit auzea posturi de radio și zgomote foarte ciudate. Deși fusese consultat în mai multe clinici din America, nici un medic n-a vrut să-i arate radiografia. Din această cauză, evreul s-a hotărît să solicite sprijinul medicilor ieșeni. Dr. Ianovici l-a supus investigațiilor medicale și i-a spus ca a doua zi să vină din nou la spital pentru a fi supus unei intervenții chirurgicale. "Am discutat atunci cu profesorul Oblu și acesta a fost de acord să-l operăm. L-aș fi operat atunci pe loc, singur, dar mi-a fost frică...", ne-a spus conf. Ianovici. Evreul n-a mai venit a doua zi, și de atunci medicul nu l-a mai văzut. Dispariția a lăsat cîteva semne de întrebare:

1) radiografia arăta clar prezența unui corp metalic, de formă elipsoidală, lung de circa 1 cm, situat pe craniu, chiar în zona unde fusese lovit;

2) ceasul electronic, pe care evreul l-a dăruit neurochirurgului după consultație, în semn de mulțumire, suna din senin. Speriat de acest lucru, dr. Ianovici a aruncat bateriile, iar ceasul l-a pus bine într-un dulap, de unde nu l-a mai scos de atunci;

3) radiografia craniului a dispărut din spital.

Deși au trecut 20 de ani de atunci, medicul ieșean consideră această întîmplare cea mai stranie din viața lui: "Cîteodată, cînd închid ochii, văd radiografia și chipul speriat al evreului..." **(Corina GRIGORAȘ - Nord-Est Press)**

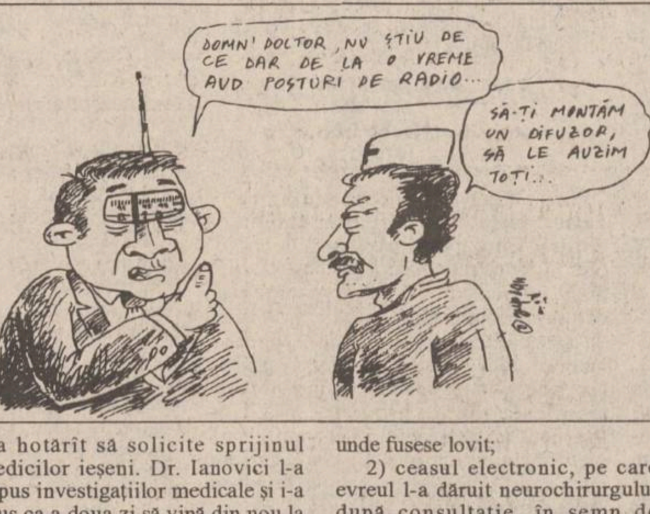
DOMN' DOCTOR, NU ȘTIU DE CE DAR DE LA O VREME AUD POSTURI DE RADIO...
SĂ-ȚI MONTĂM UN DIFUZOR, SĂ LE AUZIM TOȚI...

Cîteva premii pentru studenții calculatoriști

■ *au fost acordate, sîmbătă, de reprezentanții firmei care a angajat cei mai mulți absolvenți ai facultății de profil*

"Toate firmele românești (inclusiv bănci) cărora le-am prezentat oferta noastră de produse software nici n-au vrut să ne bage în seamă, în timp ce clientul nostru principal este RAIFFEISEN ZENTRAL BANK, banca ce acoperă 25% din piața bancară din Austria", a declarat Richard Mauve, unul din managerii firmei ieșene TELEQUOTE NETWORK S.R.L. la cockteilul anual al societății. Firma a oferit premii cîștigătorilor concursului profesional al Catedrei de Calculatoare a Universității Tehnice "Gh. Asachi". Aproape toți cei 30 angajați ai societății sînt absolvenți ai ultimelor două promoții ai Catedrei de Calculatoare, iar activitatea lor este recunoscută în Austria mai ales prin participarea la Tîrgul de produse financiare și bancare, GEWINN MESSE, organizat anual la Viena.

Ultimul succes al firmei ieșene este un contract încheiat recent cu celebra Agenție Reuters, pentru furnizarea unor programe (software) folosite în cotațiile bursiere. "Păcat că această firmă a ajuns la limită cu capacitatea de a mai angaja alți absolvenți ai Catedrei de Calculatoare! Știți, în ziua de astăzi, acești studenți foarte buni au două alternative: să aibă norocul de a lucra aici sau să plece în străinătate", a declarat la cockteilul firmei TELEQUOTE NETWORK, lectorul Corneliu Bîrsan. **(Ovidiu LUNGU - Nord-Est PRESS)**

AIESEC
Asociația Internațională a Studenților în Științe Economice și Comerciale
vă invită la
Conferința Națională AISEC
din **15 - 18 decembrie 1994,** Hotel "Orizont"
și la proiectul cu temă
"Promovarea Produsului Turistic Local"
vineri, 16 decembrie 1994, ora 15,00, la sala "Henri Coandă" de la Palatul Culturii, Iași.

Societatea Comercială
TAXICOM
S.A.
Iași
str. Codrescu nr. 6
primește înscrieri pentru ocuparea postului de
CONTABIL ȘEF
(prin concurs)
Cerințe:
- studii superioare
- vechime minimă de 5 ani în activitate
- cunoscător al activității de transport.
Relații suplimentare la sediul societății, telefon 142680.

Citiți
VOCEA ROMÂNIEI
Cotidian al Guvernului
Ziarul care vă oferă informație diversă, obiectivă, completă și utilă din surse sigure și autorizate.
Cotidianul VOCEA ROMÂNIEI îl puteți găsi la chioșcurile RODIPET și difuzorii volanți din județul Iași.
Dar cel mai sigur este abonamentul pe care îl puteți face la toate oficiile poștale.
Ziarul VOCEA ROMÂNIEI cu difuzare garantată în toate județele vă oferă spațiu publicitar la tariful cel mai mic.
Relații la tel/fax: 211.18.58 și telefon: 211.04.37.

O senzațională invenție numai pentru consumatorii de cartofi pai:
Dispozitivul pentru tăiat cartofi
Acum, grație acestei instalații casnice, vă puteți prepara mult mai repede mîncarea preferată: cartofi pai prăjiți!

cuțite-grătar interschimbabile cu 25 sau 49 de găuri

Dacă vă grăbiți, s-ar putea să mai găsiți DISPOZITIVUL PENTRU TĂIAT CARTOFI la unul din magazinele care se ocupă cu comercializarea sa: CENTRAL, SUPER-COPOU, FRAROM, VOGUE, ESTIA, COLIERUL (lîngă Tribunal).

OPEN SYSTEMS
Str. Stejar nr. 3 * IASI 6600 * Tel. / Fax 032-17.47.59
- Calculatoare **Digital**
- Imprimante matriciale **OKI**
- Imprimante laser și cu jet de cerneală **Hewlett Packard**
- Scannere și plottere **Hewlett Packard**
- Software și componente pentru rețele **Novell**
- Subansamble pentru calculatoare
Instalare și configurare sisteme
Instruire și asistență software
Service în garanție și postgaranție
Proiectare și instalare rețele Novell
digital Business Partner

Nr. 46, An 1.
Luni, 12 decembrie
inclus în numărul
291 (1047)

GRATUIT

monitorul
Sport

SECȚIUNEA B

Hagi nu a venit

Considerat indisponibil de medicii spanioli, Gheorghe Hagi a fost solicitat de Anghel Iordănescu în lotul pentru Tel Aviv, "pentru ca atmosfera din lot să nu fie afectată". Responsabilii FRF mizau pe o minune a doctorului Pompiliu Popescu, intenționînd să-l trimită pe Hagi în teren miercuri seară, în jocul cu Israel. Furioși la culme, cei de la Barcelona au refuzat să-l învoiască pe Hagi care, pînă aseară la ora 21,00 nu sosise în cantonamentul de la Larnaka. În schimb, presupusa accidentare a lui Răducioiu e doar praf în ochii adversarilosr, vîrful lui Espanol fiind apt de joc.

Tenis - Cupa Marelui Șlem Compaq

LARSSONIADA

■ *învingător cu totul neașteptat în super-turneul de la München, suedezul Magnus Larsson confirmă excelentul său final de sezon*

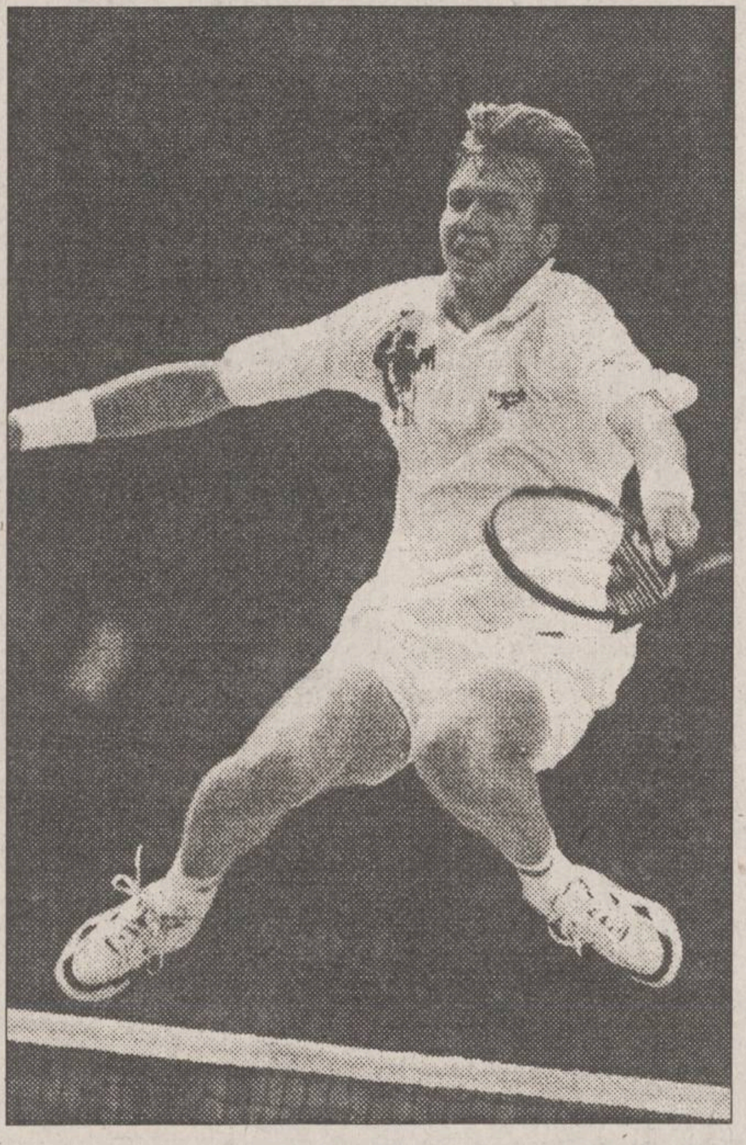

Premiile uriașe au ridicat enorm interesul pentru turneul găzduit la München, în ciuda faptului că această competiție nu face parte din calendarul competițional al IBM/ATP Tour pentru 1994. Iată rezultatele ultimelor trei meciuri, disputate sîmbătă și duminică.

Semifinale: Pete Sampras - Goran Ivanisevic 5-7, 6-3, 6-4, 6-7, 10-8. O luptă absolut impresionantă. În ciuda faptului că servit, ca de obicei, năpraznic, realizînd nu mai puțin decît 41 de ași, Ivanisevic a trebuit să se încline în fața jocului mai complet, mai rafinat al liderului mondial. În tie-break-ul setului 4, Sampras a vut două mingi de meci, salvate însă admirabil de Ivanisevic. Nici un folos, pentru că americanul s-a dovedit mai calm, fiind și beneficiarul unei mingi dubioase în chiar ultimul ghem al întîlnirii.

Magnus Larsson - Tod Martin 6-4, 6-1, 6-1. Nici un fel de probleme pentru jucătorul suedez, aflat în continuare sub impulsul victoriei din Cupa Davis. Martin nu a luat, parcă, meciul în serios, mulțumindu-se cu această prezență în semifinale, surprinzătoare nu numai pentru specialiști, ci și pentru el!

Finală: Larsson - Sampras 7-6, 4-6, 7-6, 6-4. Finala, transmisă direct și de TVR 2, a fost echilibrată doar în prima sa parte. În primele trei seturi am asistat la un singur break pe serviciul adversarului, cîștigat de Sampras. Dar americanul a avut, de fiecare dată, ghinion la loteria numită tie-break. În ultimul set, resimțind și oboseala teribilă a meciului din ajun, Sampras nu a mai fost în stare să-l oprească pe Larsson. Cu un serviciu excelent (a reușit chiar și o serie de trei ași consecutivi!), cu retururi surprinzătoare, suedezul s-a dezlănțuit efectiv, reușind să cîștige două jocuri pe serviciul lui Sampras, ceea ce americanului nu i se întîmplă prea des. Victoria lui Larsson, deși surprinzătoare, a fost pe deplin meritată, lucru recunoscut cu sportivitate chiar de învins, la conferința de presă de după meci. **(Eugen FLORESCU)**

Magnus Larsson s-a născut la 25 martie 1970, la Olofstrom; acum locuiește la Vaxjo, avînd și o locuință la Monte Carlo; are 1,92 m înălțime, jucător cu mîna dreaptă. În 1990 a furnizat marea surpriză a turneului de la Florența, cîștigînd titlul după ce jucase în calificări. Anul acesta a reușit, pentru prima oară, să intre între primii 20 de jucători din lume, după ce a cîștigat turneele de la Zaragoza și Toulouse.

Plănuiește ca, după încheierea carierei, să deschidă un club sportiv la Vaxjo, împreună cu Mats Wilander, Jan Gunnarsson și cu fostul pilot de Formula 1, Stefan Johansson.

TOPUL ACTUALITĂȚII

Atletism

Echipa României - campioană europeană la cros

La C.E. de cros, care s-a desfșurat la Alnwick (Anglia), echipa României, compusă din Elena Fidatov, Margareta Keszeg, Cristina Misaroș, Daniela Bran și Mariana Chirilă, s-a clasat pe locul I, devenind campioană europeană. Atleta română Elena Fidatov s-a clasat a treia în concursul individual, pe distanța de 4,5 km. Ea a realizat timpul de 14:36, fiind depășită de Catherina McKiernan (Irlanda) - 14:29 și de Julia Vaquero (Spania) - 14:30. În proba masculină de 9 km, s-a impus Paulo Guerra (Portugalia) - 27:43, urmat de Domingos Castro (Portugalia) și Antonio Serrano (Spania) - 28:03.

Handbal masculin

România s-a calificat la Mondialele din Islanda

Duminică, la Sala Polivalentă din Capitală, în cel de-al doilea meci, formația României a întrecut echipa de la Antipozi cu scorul de 25-17 (13-5). Așa cum se anticipa, datorită faptului că antrenorul Vasile Stîngă a folosit mulți tineri, de perspectivă în echipă, scorul a fost mult mai strîns decît în prima partidă, terminată cu scorul de 37-5 în favoarea "tricolorilor". În urma acestor rezultate, echipa condusă de Vasile Stîngă s-a calificat pentru turneul din 1995, din Islanda, urmînd a evolua într-o grupă din care mai fac parte Franța, Germania, Danemarca și cîte o echipă din Africa și Asia.

Fotbal, Divizia Națională

"U" Cluj - Ceahlăul 1-1

Sîmbătă s-a disputat, în devans, la Cluj-Napoca meciul dintre Universitatea din localitate și Ceahlăul Piatra-Neamț, contînd pentru etapa a XII-a a Diviziei Naționale de fotbal. Partida s-a încheiat la egalitate, 1-1 (0-1). Au marcat: Predatu '78, respectiv Marc '13. În urma acestui rezultat, cele două echipe încheie turul campionatului cu următoarea linie de clasament:

"U" Clu	17	7	4	6	20-19	25 p (locul 4)
Ceahlăul	17	8	4	5	30-25	28 p (locul 9)

Celelalte meciuri ale etapei a XII-a se vor disputa sîmbătă, 17 decembrie, ora 13,00.

Maladia secolului

Yusif Omar a fost infectat cu virusul HIV

Fotbalistul nigerian Yusif Omar a fost expulzat din Egipt, deoarce un control medical a relevat că el este infectat cu virusul HIV. În vîrstă de 22 de ani, Yusif juca la echipa egipteană de primă divizie Olympic Alexandria. Jucătorul declară că nu știe cum s-a infectat, deoarece nu a suferit transfuzii de sînge sau operații și este un musulman credincios, care nu practică legăturile sexuale întîmplătoare. El crede că s-ar fi putut infesta în Nigeria, de la injecțiile administrate unor jucători ai echipei naționale. Rezidenții străini în Egipt trebuie să efectuesze un test SIDA, celor depistați pozitiv fiindu-le refuzat accesul în țară.

Arte marțiale

Campionatele naționale de kendo

La Sala Flaros din Capitală s-a încheiat prima ediție a campionatelor naționale de kendo, competiție la care au participat sportivi de la cluburile Asociația Română de Kendo din București, Iași Kendo Club Kanj Tsoșima și Brașov Kendo Club Sakura. Întrecerile au fost dominate de sportivii de la Asociația Română de Kendo, învingători atît la masculin, cît și la feminin, individual și pe echipe. În concursul individual masculin, titlul a revenit lui Ioan Crăciun, pe locul al doilea clasîndu-se Octavian Cișmaș, iar pe treapta a treia a podiumului s-a situat Ioan Gîrbea. În concursul individual feminin, pe primul loc s-a clasat Maria Fecioru, urmată de Mica Fecioru și, la egalitate, de Cristina Marinescu și Alina Rusu. Meciurile, disputate pe perioada a trei minute, au prilejuit lupte deosebit de interesante, apreciate de antrenorul și arbitrul internațional japonez, sensei Amamoto Firoyoshi (5 Dan). "Față de celelalte turnee, prima ediție a campionatului național a României a arătat un nivel tehnic ridicat, observîndu-se o îmbunătățire a tehnicii de luptă", a declarat unul dintre oficiali unui reporter al Agenției MEDIAFAX. Asociația Română de Kendo, organizație înființată în anul 1990, este afiliată la European Kendo Association (EKO) și International Kendo Association (IKO) și face parte din Federația Română de Karate Tradițional și Discipline Asociate (FRKTDA).

Agenți speciali contra mafiei fotbalistice

■ *o astfel de organizație ar avea mult de lucru în România*

Președintele Federației Asiatice de Fotbal (AFC), sultanul Ahmad Shah, a cerut înființarea unei agenții tip Interpol, pentru a stopa fenomenul trucării meciurilor, care a luat amploare în Asia de Sud-Est. "Acest fenomen amenință sportul pe care îl iubim și sînt necesare măsuri radicale pentru stăvilirea lui și salvarea fotbalului", a declarat sultanul Ahmad Shah. În opinia sa, AFC trebuie să înființeze o agenție, după modelul Interpolului, pentru a învinge sindicatul pariorilor care controlează meciurile prin mituirea jucătorilor și oficialilor. Sultanul a propus ca această agenție să fie formată din oficialii fotbalului din țările implicate, din reprezentanți ai polițiilor naționale și membrii ai forțelor anti-corupție. "Întîlnirile vor avea loc ori de cîte ori va fi necesar pentru ca acțiunile noastre să aibă succes". Se apreciază că sindicatele asiatice cîștigă anual 500 de milioane de dolari din afaceri de acest gen. Aranjarea partidelor a distrus fotbalul din Indonezia, amenințînd acum Tailanda, Malayesia, Singapore și Brunei. Recent, chiar în Marea Britanie, portarul zimbabwean Bruce Grobbelaar (Southampton) a fost acuzat că a primit bani de la un sindicat asiatic pentru aranjarea unui meci.

Campionatul italian de fotbal, etapa a XIII-a

Milan sau iluzia gloriei trecute

Seria A

BRESCIA - SAMPDORIA 0-0. O partidă în care cei de la Sampdoria, chiar fără Jugovic și Platt, au fost superiori din punct de vedere tehnic, dar Balotta a prins o zi bună. Brescia, pe lîngă faptul că nu se regăsește, are și probleme cu "tifosi" care, efectiv, amenință jucătorii în cel mai pur stil italian.

FIORENTINA - ROMA 1-0 (0-0). A înscris: Carboni (autogol, min. 73). Un joc între cel mai prolific atac (gazdele) și cea mai bună apărare (oaspeții), încheiat cu o victorie printr-un autogol. Interesant a fost faptul că peste 1000 de polițiști au asigurat securitatea suporterilor romani, partida în sine fiind deosebit de curată.

FOGGIA - MILAN 1-3 (1-2). Au înscris: Di Biaggio (min. 37), respectiv Simone (min. 14, 76), Savicevic (min. 15). Milanezii, cu antrenorul Capello suspendat, au început să-și arate adevărata valoare, este drept și pe fondul unei neatenții colective a celor de la Foggia, sancționați cu două goluri într-un minut.

GENOA - PARMA 0-0. Jucătorii oaspeți au pierdut două puncte în acest meci, în care au avut o bară prin D. Baggio și o ocazie unică ratată de Zola. De la gazde doar "bătrînul" Skuhravy a ieșit la rampă.

INTER - NAPOLI 0-2 (0-1). Au înscris: Jonk - autogol (min. 29), Cruz (min. 66). Hotărît lucru, marele Inter nu se regăsește, milanezii ratînd în acest meci un penalty, prin Sosa, și "reușind" un autogol prin Jonk, la șutul lui Buso. Napolitanii au vrut să alunge tristețea eliminării din Cupa U.E.F.A. și, iată, că au reușit!

PADOVA - CAGLIARI 2-1 (0-0). Au înscris: Maniero (min. 55), Vlaovic (min. 90), respectiv Muzzi (min. 77). Colegii lui Lalas reușesc să se țină de pluton prin această victorie obținută, ce-i drept, în ultimul minut al meciului, dar pe deplin meritată.

REGGIANA - CREMONESE 2-0 (1-0). Au înscris: Șimutenkov (min. 38), Padovano (min. 76 - penalty). Gazdele au dominat acest joc, eroul multor ratări numindu-se Padovano, care totuși a reușit să înscrie dintr-un penalty, acordat la un fault în careu comis asupra lui.

TORINO - BARI 2-0 (1-0). Au înscris: Pelé (min. 15), Silenzi (min. 86). Reveniți după 50 de zile de surghiun pe "Stadio Delle Alpi", torinezii s-au simțit ca acasă, ghanezul Pelé înscriind printr-un șut de la 30 m și prin Silenzi reușind primul său gol din campionat. Bari, care nu mai cunoscuse înfrîngerea de trei etape, ar fi dorit să obțină măcar un punct, dar jucînd și în zece oameni din min. 62, nu au reușit mai mult.

Marco Simone (AC Milan), autorul a două goluri în partida cu Foggia

Seria B, etapa a XIV-a

Atalanta - Cesena 1-1; Ancona - Piacenza 2-1; Como - Perugia 0-0; Cosenza - Fid. Andria 0-0; Lecce - Ascoli 1-0; Palermo - Lucchese 2-0; Pescara - Vicenza 1-1; Udinese - Acireale 3-0; Venezia - Salernitana 1-0; Verona - Chievo 1-1. **(Andrei TEODOR)**

Nobila artă

Invincibilul Julio Cesar Chavez

Pugilistul mexican Julio Cesar Chavez și-a păstrat titlul mondial al categoriei superușoară (Versiunea WBC), învingîndu-l prin KO tehnic în repriza a X-a pe americanul Tony Lopez. Meciul a avut loc în localitatea mexicană Monterrey. În cadrul aceleiași gale, Ricardo Lopez (Mexic) a cîștigat prin KO în prima repriză în fața columbianului Yamil Caraballo, într-un meci contînd pentru titlul mondial al categoriei pai (Versiunea WBA). Felix Trinidad (Puerto Rico) l-a învins prin KO în repriza a 8-a pe Oba Carr (SUA) în întîlnirea pentru titlul mondial al categoriei "welter" (Versiunea IBF). Frankie Randall (SUA) și-a păstrat titlul de campion mondial (juniori) la aceeași categorie (Versiunea WBA), întrecîndu-l prin KO tehnic în repriza a 7-a pe compatriotul său Rodney Moore, în timp ce, în limitele categoriei mijlocie (Versiunea WBA), Jorge Castro a cîștigat tot prin KO tehnic în fața lui John David Jackson.

Schi alpin

Patrick Ortlieb cîștigă la Tignes

Austriacul de 27 de ani, Patrick Ortlieb, a cîștigat proba masculină de slalom super-uriaș, desfășurat pe pîrtia de la Tignes, cu timpul de 1:22,25. "Este bine să fii din nou în cursă. M-am simțit minunat, mi-a plăcut pîrtia, iar condițiile au fost foarte bune", a declarat Ortlieb. Acum, schiorul austriac se va concentra asupra celor două probe de coborîre ce se vor disputa săptămîna viitoare în localitatea sa favorită, Val D'Isere. "Mă bucur că mă întorc din nou acolo, pentru că acela este locul în care am cîștigat medalia de aur". Clasat pe locul doi, la 28 de sutimi de secundă de învingător, americanul Tommy Moe este, de asemenea, mulțumit: "Pentru mine, cel mai important lucru a fost să schiez din nou într-un concurs. M-am săturat de antrenamente. Astăzi am făcut cîteva greșeli, dar scopul meu a fost să termin între primii cinci, așa că sînt mulțumit cu locul doi".

Marți seară, Azerbaidjan - Franța în preliminariile CE de fotbal

Fabien Barthez - forfait!

Fabien Barthez, portarul echipei Olympique Marseille, a fost declarat forfait pentru meciul Azerbaidjan - Franța, ce se va desfășura marți la Trabzon (Turcia), în preliminariile C.E. de fotbal. Barthez, rezerva lui Lama la echipa națională, a suferit o accidentare la coapsa dreaptă în timpul partidei de campionat cu Sedan, în divizia secundă. Locul său în lotul pentru meciul cu Azerbaidjan a fost luat de Lionel Charbonnier, de la Auxerre.

COMPANIA DE TURISM
NET
Tabere de schi pentru elevi și studenți la
BORSEC, VATRA DORNEI, DURĂU
între 57.000 lei și 84.400 lei

REVELION '95
DURĂU, VATRA DORNEI

Excursii în:

TURCIA - 17.12
65.000 lei
POLONIA - 17.12 - *45.000 lei*
FRANȚA - PARIS - săptămînal

Informații și înscrieri:
IAȘI - *Casa Modei - mezanin.*
Telefon 032-117596.
PIATRA NEAMȚ - *Tel. 033-631536.*
TÎRGU FRUMOS - *Tel. 032-712408.*

net

KLM
AGENT

Viață de portar

■ Lumea tumultoasă a fotbalului, văzută de Ioan Câmpeanu, goalkeeper la F.C. Lynx Iași

Spre deosebire de cei de la Centrul de copii și juniori din Copou cărora le-au trebuit ani grei de muncă și sacrificii pentru a reuși să prindă un loc în prima divizie fotbalistică, Ioan Câmpeanu, actualul portar al echipei ieșene F.C. Lynx, a “explodat” pur și simplu cînd nici nu împlinise 19 ani, debutînd în elită, într-o partidă cu Steaua București în dealul Copoului, după numai doi ani de ucenicie la Liceul “Mihai Eminescu”. Portar de clasă și cu calități motrice (specifice postului) ireproșabile, Nelușu a cunoscut satisfacții cu Politehnica Iași, Sportul Studențesc București, F.C. Olt și Progresul București, avînd însă în toată această perioadă și sezoane mai puțin faste, cum a fost, de pildă, în anul 1992, cînd staff-ul tehnic ieșean l-a pus “pe liber”, pe motiv că nu are valoare. Primul său antrenor a fost prof. Ștefan Vasilescu, dar un loc aparte în sufletul său îl ocupă Vasile Simionaș, care i-a întins o mînă de ajutor tocmai atunci cînd “pasa neagră” se prelungea, facilitîndu-i transferul în echipa “bancarilor” bucureșteni. Meserie a învățat treptat, furînd cîte puțin de la fiecare coleg cu care a împărțit postul de portar (Bucu, Dohot, Stelea, Bordeianu) și care, ca un paradox după perioada ieșeană au fost transferați cu toții la Dinamo București. De fapt, viața sportivă a goalkeeper-ului ieșean a fost extrem de tumultoasă, plină de imagini colorate și surprize, cu atît mai frumoasă cu cît aventurile trăite pe gazon sau în afara lui au “sare și piper” cu nemiluita.

“Beduinii” Nelu Câmpeanu și Lucian Burchel

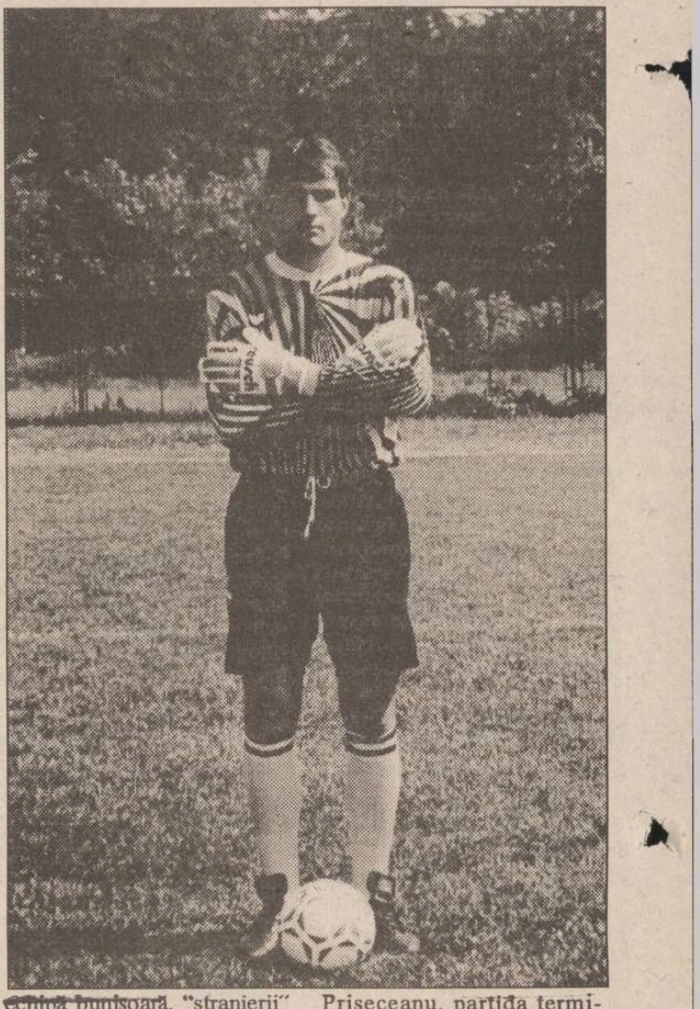

■ Cacialmaua lui Kurt Gross

Cu toate că nu este un motiv de laudă, Nelu nu ezită să-și aducă aminte cu oarecare nostalgie de debutul la Poli. Era un puștan sobru și fără simțul umorului, în schimb, ca orice elev silitor și dornic să promoveze, nu ieșea cu nici o iotă din cuvîntul antrenorului. Mizînd pe aceasta, herr ***Kurt Gross*** i-a tras o cacialma ca la carte. Motivînd că dorește să-i testeze calitățile, l-a pus pe Câmpeanu să plonjeze după un fes aruncat în loc de minge. La un moment dat, mimînd același gest, Kurt Gross a reținut fesul, iar Nelu s-a aruncat în disperare în gol, prinzînd în mîini numai aerul, motiv de haz pentru colegii de echipă.

■ Copou: un specialist al penalty-urilor

La 31 de ani, Câmpeanu a adunat peste 50 de partide în prima divizie și peste 250 în cea de a doua. Ca orice portar ce se respectă, are la activ și un ***gol înscris din penalty*** într-o partidă de tineret disputată cu Sportul Studențesc la Oradea. Ar fi dorit enorm să puncteze și în prima divizie, dar, în cîteva rînduri a avut ghinion, cum a fost la Brăila cînd, în min. 90, pentru că rezultatul îi era nefavorabil Politehnicii, a venit la un corner, dar reluarea sa cu capul a fost parată printr-un reflex uimitor de portarul gazdelor, Dinu. Adulat de puștii stadioanelor, care după cîte un meci reușit îl asaltau cu dragostea lor, cerîndu-i autografe, blamat uneori pe nedrept, cum s-a întîmplat după “catastrofa” cu C.S.M. Suceava, cînd, fără vină, a primit golul durerii într-o situație de unu la unu cu Sfrijan, Nelu Câmpeanu preferă să uite necazurile și să-și amintească cu optimism mai ales de zilele senine ale vieții. Pe bună dreptate, este mîndru de performanțele sale de a apăra loviturile de la 11 m, considerîndu-se în acest domeniu “un specialist”. Imbatabil s-a dovedit într-o partidă disputată cu Poli la Rîmnicu Sărat, cînd, percutînd ca un arc, a reținut două astfel de lovituri de pedeapsă. Tot în perioada ieșeană, Câmpeanu a cochetat și cu lotul național de tineret cu care a cîștigat bronzul la ***Balcaniada de la Sofia*** și prin intermediul căruia s-a plimbat prin ***Grecia, Turcia și Albania.***

■ Regie: coleg cu Gică Hagi și viitorul președinte

În ***Regie*** a ajuns la schimb cu Lala, după ce a reușit la facultate. Curios este faptul că dintre toți marii fotbaliști cu care a dat examen la ***I.E.F.S. București,*** a promovat numai Câmpeanu, ceilalți împotmolindu-se precum internaționalul Coraș la probele fizice, sau clacînd la anatomie. La Sportul Studențesc, deși a jucat puțin, a gustat cu nesaț din viața de student. Locuia în apartament cu ***Burchel și Gică Hagi***, cu actualul căpitan al echipei naționale dormind uneori în același pat cînd la ei în casă veneau musafiri. Seara jucau cărți sau rummy și-și bîrfeau amical colegii de echipă. Uneori, cu eleganță, Nelu se “evapora” împreună cu Burchel din cameră, dormind prin vecini atunci cînd Hagi era solicitat de cîte o domnișoară insistentă și dispusă să-i facă avansuri.

Cu toate că, încă de pe atunci Hagi era un super-fotbalist, celebritatea “decarului” nu era privită cu ochi buni de colegii mai “bătrîni”, precum ***Mircea Sandu***, care-i prefera alături în teren pe ***Octavian Grigore și Bucurescu***, servanți perfecți, ale căror acțiuni de atac îl căutau cu insistență numai pe actualul președinte al F.R.F. De altfel, M. Sandu obliga pe cei mai tineri să puncteze sosirea sa în vestiar cu un “***bine ai venit, nașule, îți dorim un antrenament ușor***”, după care “nașul” își dijmuia echipamentul cel mai bun, dîndu-i deoparte pe viitorii contracandidați. Cu echipa din Regie, portarul ieșean s-a acomodat repede. Nici acum nu poate uita turneul efectuat cu Sportul în Egipt, unde a avut șansa să escaladeze Sfinx-ul sau să urce de-a bușilea prin labirintul piramidei Keops, pînă în camera secretă. Partida de pregătire cu formația ***Zuma*** din Cairo a uitat-o repede, însă Muzeul de egiptologie sau sarcofagul de aur masiv în care se află mumia lui Tutankamon, îl obsedează și acum. Plăcut impresionat a fost și de ultraluxosul hotel “***Sheratown***”, construit de un mare concern american și în care fotbaliștii au simțit din plin confortul capitalist. Hazlie, și totuși plină de pericole, a fost călătoria cu cămila, dar de pe care Câmpeanu și Burchel au sărit, fugind hoțește cînd beduinul le-a cerut pentru plimbare cîte 10 lire de căciulă.

Prin emoții mari a trecut Câmpeanu înaintea plecării în Egipt, cînd împreună cu ***Costel Pană și Meszaros*** au fost chestionați la poliție cîteva ore bune. De fapt, despre ce a fost vorba: ca orice cetățean care urmează să iasă afară, cei trei fotbaliști au mers în Grozăvești pentru a cumpăra valută de la studenți străini. În timpul tranzacției, au fost filați de un turnător de profesie și prinși de apărătorii legii în flagrant delict. Li s-au confiscat dolarii, cam 300, și au fost duși apoi la secție, unde au dat declarațiile de rigoare, pentru că atunci a deține valută era un delict grav, pasibil de pedeapsă cu închisoare. La intervenția președintelui clubului din Regie, ***Mac Popescu***, cei trei fotbaliști au fost eliberați, schimbînd declarațiile anterioare cu altele, în care afirmau că au găsit dolarii pe jos în stradă, și, ca buni cetățeni, i-au predat la miliție. Bineînțeles că valuta nu le-a mai fost înapoiată, dar, cine mai îndrăznea să o ceară?

■ Scornicești: fabrica “La Mafiotu’”

După un come-back de scurtă durată la Poli, Nelu a luat din nou drumul pribegiei, răspunzînd chemării insistente a lui ***Tică Oțet,*** care-l cunoștea pe goalkeeper-ul ieșean din perioada cînd fusese antrenor în dealul Copoului. La ***Scornicești***, unde s-a transferat, era în acea perioadă “un trai și o veselie”. Produsele “interzise” tronau cu opulență și obrăznicie pînă și la chioșcurile întreprinderilor: cabanos, ciocolată de import, țigări BT, blugi sau alte lucruri “sfinte”, uimind pe cei care, întîmplător sau în pelerinaj la casa “genialului”, se abăteau cam 20 de km la stînga de pe Drumul Național Slatina - Craiova. Mai marii echipei și ai comunei erau primarul ***Gh. Bărbulescu,*** șeful Miliției - ***Emil Bărbulescu*** și primul secretar al județului - ***Lică Bărbulescu,*** toți rude apropiate ale clanului Ceaușescu. Legea, atît în Slatina cît și în Scornicești, o făcea familia Bărbulescu, interpretînd-o după cum le servea interesele. Partea bună era că bărbații din familie mîncau fotbal pe pîine, implicîndu-se direct pentru faima și bunăstarea echipei. O dată, după un meci pierdut în propriul fief, antrenorul Tică Oțet, negru de supărare că Eftimie, Lața și Marian Popescu au jucat execrabil, i-a amenințat că, dacă ar avea un pistol, i-ar împușca. Zîmbind și plin de bunăvoință, Emil Bărbulescu a scos o armă din buzunar, oferindu-i-o lui nea Tică, totul luînd, însă, pînă la urmă, o turnură comică, deoarece cei prezenți au izbucnit spontan în rîs, cînd au observat fața acră a lui Oțet, asemenea lichidului căruia îi poartă numele.

La F.C. Olt juca atunci și tripleta craioveană ***Balaci - Donose - Crișan,*** fotbaliști de super-clasă cu care Nelu Câmpeanu a fost în relație de amiciție, cu familia Balaci petrecînd chiar și un concediu la Băile Herculane. Tot atunci, Nelu a gustat pentru prima oară whisky adevărat, dintr-o sticlă “Johnny Walker”, oferită lui Ilie Balaci în semn de prețuire de către un suporter oltean. Exista în acea perioadă, la Scornicești, o echipă bunișoară, “stranierii” fiind momiți cu bani berechet și aprobări de mașini, Dacia sau ARO. Fotbaliștii erau angajați cu acte în regulă la o fabricuță de textile și confecții, a cărui patron (ați citit bine, patron în perioada socialistă!), ***Lucian Gansievici,*** era un mare boss, despre care se spunea că, în tinerețe, fusese în mare tandrețe cu Angela Similea. De fapt, fabricuța, numită sugestiv de localnici “***La Mafiotu’***”, făcea blugi, treninguri de bumbac și alte produse de export, o parte din beneficii fiind vărsate în vistieria clubului de fotbal. La Scornicești, jucătorii erau idolatrizați, făcîndu-li-se toate voile și certați “părintește” chiar și în cazul unei boroboațe ceva mai grave. Atunci cînd Eftimie și Anghel, într-o avansată stare “euforică” au intrat cu mașina într-un bloc, după ce făcuseră în prealabil zob o altă Dacie, totul s-a mușamalizat, pînă a doua zi dispărînd toate probele. Mai mult, mai marii clubului le-au reparat mașina, fără ca pe cei doi să-i coste vreun ban.

■ Progresul: în infernul Golfului

Citind aceste rînduri veți crede că viața sportivă a lui Câmpeanu cuprinde doar file scrise în afara gazonului. De fapt, adevăratele emoții se trăiesc în lumea marilor stadioane, acolo unde nu poți pătrunde decît dacă ai talent și caracter de învingător, cei certați cu morala separîndu-se ca grîul de neghină. Din această cauză, la cîte o gafă intenționată de arbitraj, cei slabi din fire își pierd cumpătul, fiind în stare să-și compromită cariera atunci cînd “suveranul” din teren le arată cartonașul roșu. Prin astfel de stări a trecut și goalkeeper-ul ieșean pe cînd apăra poarta echipei Progresul, într-un derby etern cu rivala din Ghencea. În ultimul minut, tabela indica scorul de 1-1, cînd “maestrul” Salomir a acordat militarilor un penalty, care a adus punctele Stelei, dar și o suspendare de opt etape lui Salomir. O partidă de excepție a făcut Câmpeanu în același sezon cu Dinamo București. Zbura din bară în bară, era imbatabil pe centrări și totul era O.K., pentru că “bancarii” conduceau cu 1-0. Din păcate, surpriza ce se profila s-a năruit ca un castel de nisip, atunci cînd Nelu Câmpeanu a fost bătut printr-un șut bombă de către Priseceanu, partida terminîndu-se la egalitate.

Erau la Progresul doi portari cu numele de ***Câmpeanu, Nelu și Costel,*** multă lume fiind nedumerită în privința celui pe care îl vedeau în poartă. De fapt, la început era titular Nelușu, apoi, după operația de menisc, a intrat în poartă și Costel. La terminarea campionatului 1993-1994, la Banca Națională a avut loc un dineu în cinstea jucătorilor, Nelu Câmpeanu fiind singurul din echipă felicitat pentru fair-play și devotament de președintele clubului, regretatul D. Cioară. Tot în cadru festiv, “bancarii” au dat mîna cu ***guvernatorul B.N.R., Mugur Isărescu.*** La Progresul, Nelu Câmpeanu s-a simțit ca acasă. Tocmai atunci cînd evenimentele din Golf se precipitau, familia “bancarilor” a plecat în turneu în Oman. În drum, avionul a făcut o scurtă escală și în Kuwait, unde a avut posibilitatea să vadă pe viu urmele războiului: sonde în flăcări, clădiri atinse de bombardament, baterii de artilerie gata de tragere. Tot cu Progresul, Câmpeanu a fost în Ucraina, de data aceasta cu autocarul. “***Deși mi-am sfătuit colegii să nu cumpere televizoare color, că nu vor trece cu ele de vamă, aceștia nu m-au ascultat luîndu-le din shop pe valută, sperînd că vor fi acoperiți de chitanțe. Am stat 12 ore în vamă la Leușeni, timp în care s-au dus inutile tratative, vameșii cerînd să dăm jos televizoarele și să plecăm în țară fără ele, sau să le cumpere ei pe un preț de nimic. A fost un show de toată frumusețea, băieții, înfuriați, trîntind televizoarele de pămînt și încingînd cu ele o miuță de zburau toate integratele din interior. Drept pedeapsă, vameșii ucraineni ne-au puricat la sînge, dar noi eram curați, nemaiavînd nimic dubios asupră-ne***”.

■ Epilog: nimic de ascuns

Mulți spun că intimitatea depinde de felul în care fiecare știe să-și păstreze secretele. Nelu este convins că a te feri de indiscreți este o artă greu de învățat, mai ales cînd ești pătat și ai ceva de ascuns. Pentru că în viața lui Câmpeanu nu este nimic de care să-i fie rușine, el vă lasă pe dumneavoastră să-i judecați întreaga activitate sportivă și să decideți: este sau nu o onoare să fii fotbalist?

În fața Sfinxului, o amintire de neuitat pentru echipa Sportul Studențesc

Constantin Sofian la 43 de ani

După partida disputată de Poli în dealul Copoului cu C.F.R. Cluj în primăvara anului 1975, cînd fundașul dreapta Ticu Sofian a înscris un gol superb prin care echipa ieșeană a evitat retrogradarea, inspirat de gestul unui cofetar anonim care i-a oferit drept răsplată un tort imens de frișcă și ciocolată, ziarul local titra: “***O prăjitură pentru Sofian***”.

Astăzi, Constantin Sofian împlinește 43 de ani, iar fotbalul ieșean, care i-a rămas dator, îl asigură că-i va păstra mereu un loc aparte într-o eventuală monografie a sportului local, și nu numai pentru acel prețios gol ci și pentru o carieră onestă și plină de sacrificii. Ticu Sofian face parte din pleiada de jucători valoroși ai anilor ‘80 cînd, fără excepție, aceștia aveau în afară de talent și caracter. Coleg de echipă cu ***Simionaș, Naste, Anton, Romilă, Ciocîrlan, Bucu, Ursu,*** dar și cu mai tinerii ***Nemțeanu, Florean, Cernescu sau A. Mihalcea,*** toți, ulterior, realizați și profesional, Ticu Sofian, după o carieră de antrenor la Progresul Iași și una ceva mai scurtă de președinte de club la Constructorul, a ales lumea afacerilor, în prezent fiind patronul unui cochet bar în cartierul Nicolina. Jovial și întotdeauna binedispus, săritor la nevoie, mai ales față de cei care au avut tangențe cu sportul, Ticu consideră că înainte de toate trebuie să fii om dar să și meriți acest calificativ, nu să ți-l acorzi singur. **(Leonard CĂNĂNĂU)**

COT
STIRI • INFORM
La porțile Orientului, un ziar în stil occidental
COTIDIANUL
Poziția 1003 în catalogul presei
Abonamentele se pot contracta la orice oficiu poștal din țară

sc SAB srl
Str. Culturii nr. 30
Tel./Fax 032-11 22 19
INSTALAȚII DE
AER CONDIȚIONAT
KEEPRITE - CANADA
pentru birouri, restaurante, spații comerciale
■ încălzire - umidificare ■ răcire - umidificare ■
■ recircularea aerului ■
MODEL AK 09
Preț 1.390.000 lei
fără T.V.A.
MODEL AK 160
Preț 1.590.000 lei
fără T.V.A.
TRANSPORT, INSTALARE - GRATUIT. GARANȚIE ȘI POSTGARANȚIE

INVITAȚIE
Centrul Județean
al Creației Populare Iași,
împreună cu
SOCOM "TEHNICA CONFECȚIEI",
organizează în perioada 12.12.1994 - 8.1.1995 o
EXPOZIȚIE DE PICTURĂ NAIVĂ
consacrată datinilor și obiceiurilor de Crăciun și Anul Nou.
Expoziția va avea loc în holul blocului Ghica Vodă, et. 1, din str. A. Panu.
Vernisajul: luni, 12.12.1994, ora 17,00.
Prezintă: criticul de artă - Gheorghe Macarie
Sponsori: S.C. IULIUS S.R.L., S.C. TALIDA S.R.L. și S.C. LUVIEL S.R.L.

The Economist
Balkan News
Newsweek
Business Central Europe
BUSINESS WEEKLY
TIME INTERNATIONAL
Publicații renumite în întreaga lume, la îndemîna dvs.
Abonați-vă acum!
Contactați-ne la sediul cotidianului MONITORUL, din strada Smârdan nr. 5,
telefon/fax 032/144776
sau la parterul magazinului MATERNA - Biroul de Mică Publicitate

S.C. GENERAL PRODUCT INTERNATIONAL S.R.L.
FOCȘANI VRANCEA
produce și livrează la cele mai avantajoase prețuri
VODCĂ 33° - 620 lei + TVA
ROM SUPERIOR 32° - 660 lei + TVA
SECĂRICĂ 32° - 640 lei + TVA
STICLE 1/2 EURO - ambalaj la schimb
TEL.: 037/617456 FAX: 037/614550
Calitate superioară
Calitate superioară

Handbal feminin, div. A, etapa a 10-a

Nici un punct cedat pe teren propriu

■ CSM Iași - Rulmentul Brașov 28-25 (13-11)

SALA Polivalentă, SPECTATORI cca. 1200.

CSM Iași: Mihaela Crăcană (11 intervenții decisive), Stela Rupa - portari; Lăcrămioara Alexescu 10 goluri marcate (5 din 7m), Beatrice Duca 6 (1 din 7m), Beatrice Maftei 4, Daniela Iosub 4, Liliana Bahrim 2, Ana Grigoraș 2, Alina Grosu, Daniela Chircan. Antrenori: Cornel Bădulescu și Radu Tetiniuc.

RULMENTUL Brașov: Ileana Maierescu (16 id), Iulia Racoviță (1 id) - portari; Irina Mureșan 8 (3 din 7m), Ana Maria Gall 7 (1 din 7m), Mariana Peța 4 (1 din 7m), Enikö Petre 3, Adriana Popa 2, Monica Fenechiu 1, Otilia Moise, Daniela Todea, Ruxandra Gaita. Antrenor Alexandru Mengoni.

ARUNCĂRI DE LA 7M: 9 pentru CSM (6 transformate), 5 pentru Rulmentul (toate transformate).

ELIMINĂRI: 3 contra CSM, 4 contra Rulmentul.

Beatrice Maftei înscrie un gol spectaculos

Cum necazurile echipei ieșene erau cunoscute de către brașoveni (conform promisiunii, handbalistele de la CSM au purtat pe braț o banderolă albă, în chip de grevă japoneză), antrenorul Alexandru Mengoni spera într-un rezultat bun, poate chiar într-o victorie care să îndepărteze formația Rulmentul din zona periculoasă a clasamentului. Și oaspetele au început foarte bine jocul, conducînd în permanență la scor în primul sfert de oră. Abia în min.14, printr-un gol al lui Alexescu, CSM a preluat, pentru prima oară, conducerea: 7-6. În minutul 21, portarul brașovean Maierescu (o prestație remarcabilă în meciul de ieri) a avut un gest nesportiv față de Maftei, căzută la pămînt și a fost eliminată pentru două minute. Cum Rulmentul era deja într-o inferioritate de 4 contra 6, oaspetele au evoluat cu numai trei jucătoare de cîmp timp de 90 de secunde! Dar echipa CSM nu profită de acest moment favorabil, iar echilibrul restabilit va fi rupt pentru prima oară abia în ultimul minut al primei reprize, prin două goluri înscrise de Alexescu și Maftei (care joacă mai bine de la meci la meci).

Soarta partidei s-a decis în primul sfert de oră al reprizei secunde. Ieșencele joacă din ce în ce mai bine, mai sigure în apărare (intervenții foarte sigure în poartă ale Mihaelei Crăcană), golurile curg și, logic, diferența de scor crește, ajungîndu-se la 24-15 (min.45). Victoria nu mai poate scăpa ieșencelor, iar relaxarea din final a echipei gazdă aduce scorul la proporții mai rezonabile. Succesul nu poate fi contestat, iar antrenorul Mengoni a fost primul care a recunoscut acest lucru, îmbrățișîndu-l cu prietenie pe Cornel Bădulescu în fața tribunelor, după fluierul final. Nu trebuie însă trecute cu vederea nici evidentele slăbiciuni ale ieșencelor: startul neconvingător, jocul mai slab al Danielei Iosub (se spune că meditează la o foarte tentantă propunere venită de la Timișoara), sau faptul că Alina Grosu a fost mult prea izolată pe partea dreaptă, puține pase utile fiindu-i adresate.

Și dacă, pentru cele șase victorii obținute în acest tur de campionat pe teren propriu, echipa CSM merită sincere felicitări, viitorul ei rămîne nesigur. Poate vineri, după meciul din ultima etapă de la Zalău, va sosi, în ceasul al 12-lea, și mîna de ajutor salvatoare. **(Eugen FLORESCU)**

Celelalte rezultate: Șuiorul Baia Mare - Universitatea Bacău 23-17; IL Timișoara - Hidrotehnica Constanța 25-26; Chimistul Rm. Vîlcea - Rapid București 27-19; Oțelul Galați - Silcotub Zalău 25-21; RAT București - Textila Buhuși 33-21.

1 Rapid	10	7	0	3	254-205	24
2 Silcotub	10	6	2	2	269-222	24
3 Șuiorul	10	7	0	3	247-225	24
4 RATB	10	6	1	3	252-231	23
5 Oțelul	10	5	3	2	257-242	23
6 Chimistul	10	5	2	3	281-256	22
7 CSM	10	6	0	4	253-250	22
8 Bacău	10	4	2	4	225-234	20
9 Hidrotehnica	10	3	0	7	206-246	16
10 Textila	10	2	1	7	204-249	15
11 Rulmentul	10	2	0	8	219-253	14
12 Timișoara	10	1	1	8	226-280	13

Fotbal, divizia B

Nașii ceferiștilor erau în tabăra adversă

■ Melana Săvinești - C.F.R. Iași 4-1 (3-0)

STADION Ceahlăul, TERENUL II, moale, anevoios, SPECTATORI 300.

MELANA: Coșeraru (min. 70 Nițu) - ZAHARIA, Cozma (min. 70 Alistar), Ionescu, Bucur - Mircea, GĂLAN, Suciu (min. 70 Filipescu) - HANGANU, ȚAPU, Ilie.

C.F.R.: Sîrbu - Heleșteanu, Paraschiv, Brînzei, Luiuz - F. Frunză, Slabu (min. 46 Susanu), C. FRUNZĂ, BOTEZATU - Pavăl, Avăcăriței.

AU ÎNSCRIS: Gălan (min. 5), Țapu (min. 25), Hanganu (min. 30 și 75), respectiv Botezatu (min. 54).

CARTONAȘE GALBENE: Brînzei și Botezatu (C.F.R.).

A ARBITRAT slab o brigadă din Galați cu M. Stăncioiu la centru.

Scorul este exagerat de mare în raport cu ceea ce s-a întîmplat în teren, mai ales în repriza secundă, cînd ieșenii s-au aflat perioade îndelungate la cîrma jocului. Dar victoria este meritată și a fost obținută de o echipă cu un joc curat, deschis, fără a se ocupa de picioarele adversarilor. Primul gol a căzut foarte repede și a fost urmarea unui șut din careu, la colțul scurt, unde Sîrbu părea mascat. Gazdele sînt mai mult în preajma careului ieșenilor și Sîrbu se remarcă în min. 11, 17, 19 și mai ales 21, cînd scoate incredibil șutul lui Ilie, de la doar 6 m. Al doilea gol a fost primit tot ușor, la șutul lui Țapu, deviat de fundașii noștri. Scorul la pauză este stabilit de Hanganu, după o pasă primită printre centralii ieșeni, dar putea fi 3-1 în min. 42, cînd Slabu a reluat neconvingător cu capul centrarea lui Avăcăriței.

Ieșenii vor reuși totuși golul de onoare în min. 54, prin Botezatu, foarte bine lansat de Pavăl. Șase minute mai tîrziu, centralul M. Stăncioiu este orb la un fault în careu asupra aceluiași Botezatu, intrat în viteză. Poate la 3-2 s-ar fi jucat altfel, deși, cred că M. Stăncioiu ar fi inventat un penalty și pentru nemțeni. Susanu reușește un șut senzațional, scos de la vinclu de Coșeraru, pentru ca pe fondul dominării ceferiștilor, Hanganu să stabilească scorul final, de la un metru de poartă, după o surprinzătoare centrare a lui Alistar.

Conducerea echipei C.F.R. ține să mulțumească S.C. PANIRO S.A. (director Dan Cacianov) care a ajutat și această deplasare. **(G. ANGHEL)**

Celelalte rezultate

Petrolul Brăila - Minerul Comănești 1-0; Nitramonia Făgăraș - Harghita Od. Secuiesc 3-0; Viitorul Hîrlău - F.C. Sf. Gheorghe 4-2; Mureșul Toplița - Minerul Vatra Dornei 6-0; Vrancart Adjud - Romgal Romanu 3-1; Foresta Fălticeni - Cotidian Bacău 4-0.

Echipele CFR Pașcani, Petrolul Moinești și F.C. Onești nu au jucat din cauza retragerii din campionatul Diviziei B a trei formații.

1 Foresta Fălticeni	16	13	0	3	45-12	39
2 F.C. Onești	16	12	2	2	38-8	38
3 Petrolul Brăila	16	11	2	3	26-14	35
4 Melana Săvinești	16	9	2	5	38-18	29
5 Petrolul Moinești	16	9	2	5	26-14	29
6 Mureșul Toplița	16	8	2	6	31-17	26
7 Nitramonia	16	8	2	6	25-20	26
8 CFR Pașcani	15	8	2	5	24-21	26
9 Vrancart Adjud	16	7	1	8	25-26	22
10 Harghita Od. Secuiesc	16	7	1	8	23-25	22
11 F.C. Sf. Gheorghe	16	7	0	9	28-30	21
12 Cotidian Bacău	16	7	0	9	23-29	21
13 Romgal Romanu	16	5	3	8	16-26	18
14 Minerul Comănești	16	3	2	11	7-31	11
15 Minerul Vatra Dornei	15	3	1	11	17-47	10
16 Viitorul Hîrlău	16	3	1	12	14-46	10
17 CFR Iași	16	1	6	9	12-36	9

Baschet feminin - turneu divizia B

Poli Iași încheie turneul neînvinsă

În ultima partidă a turneului feminin de baschet la Sala Polivalentă s-au întîlnit cele mai puternice echipe ale seriei, Poli Iași și C.S.S.U. Ploiești. Așteptam o victorie mai clară a primei echipe, după ce ieșencele învinseseră și în partida de la Ploiești în turul campionatului. Dar ele s-au chinuit efectiv pentru această victorie, obținută în ultimele două minute, după ce adversarele conduseseră mai mult pe tabela de scor. După o primă repriză pierdută la limită, Poli a egalat la 38 și s-a mers cap la cap pînă în acele ultime două minute. Atunci Gogol, Chirica și Manolache n-au mai ratat, în timp ce Șincan, Dimian și Tudorache au avut încercări mai mult nereușite, în special cele de trei puncte. Pentru Politehnica au înscris Gogol (36 puncte), Handrache (3), Marian-Măgureanu (6), Chirica (13), Manolache (11). Au mai evoluat Paros și Frunză. De la C.S.S.U. s-au remarcat Staicu (24), Șincan (10) și Tudorache (8). Foarte bun arbitrajul asigurat de A. Columban (Cluj) și M. Udrică (Craiova). În celelalte jocuri din ultima zi: Școala 54 București - Școala 6 Roșiori 48-37 și C.S.Ș. 2 București - L.P.S. Galați 59-50.

Poli a încheiat deci neînvinsă acest turneu, dar cu ajutorul consilierului municipal Mitică Ungureanu, cel care a înființat Partidul Sportivilor și Susținătorilor Sportului din România și care a acoperit o mare parte din cheltuieli, asigurîndu-ne că va sprijini și în continuare baschetul feminin. Profesorul Octavian Neagoe ne spunea chiar că, fără sprijinul d-lui Ungureanu ar fi fost imposibilă organizarea acestui turneu, de la minister nefiind primite nici măcar fondurile de salarii pe ultimele două luni.

În altă ordine de idei, arbitrii care au oficiat la acest turneu s-au întreținut vineri cu dl. Ungureanu, acesta obținînd de la dumnealor promisiunea intrării în Partidul Sportivilor și Susținătorilor. **(G. ANGHEL)**

Campionatele diviziei A, etapa a 14-a

MASCULIN: Soced București - ELBA Timișoara 92 - 89; WestPetrom Arad - CSU Forest Sibiu 75 - 87; Bihorul Oradea - Progresul Ploiești 71 - 86; Sportul Studențesc - Farul Constanța 96 - 90; Rapid București - Steaua București 71 - 73; Dinamo București - Universitatea Cluj 76 - 64.

FEMININ: Vimar Rm.Vîlcea - Universitatea Craiova 69 - 58; B C Arad - Sportul Studențesc-Jaro 66 - 59; Universitatea Cluj - Rapid București 75 - 60; ACRO București - Someșul Dej 71 - 50; FARTEC Brașov - Oțelul Tîrgoviște 70 - 94; Crișul Oradea - Olimpia București 68 - 61.

volei

Cupa Cupelor

Petrodava, în turul III

■ în Bosnia nu se joacă volei de frica bombardamentelor

În premieră la Piatra Neamț, în zilele de 10 și 11 decembrie s-au jucat meciurile din turul II al Cupei Cupelor, între Petrodava și Reveus Lukavak (Bosnia Herțegovina), ambele echipe fiind calificate direct în această fază a competiției. Partidele s-au jucat la Piatra Neamț la cererea echipei oaspete, datorită conflictului armat din Bosnia. De altfel, oaspetele ne-au povestit că își desfășoară antrenamentele și meciurile în săli camuflate, sub amenințarea bombardamentelor. Cu o medie de înălțime scăzută și cu evidente plusuri de greutate, voleibalistele din Lukavak nu puteau emite nici un fel de pretenții, pierzînd ambele întîlniri cu 3-0:15 - 5, 15 - 1, 15 - 7 în 36 de minute (sîmbătă), 15-4, 15-6, 15-1 în 40 de minute (duminică). De la echipa Petrodava (care a rulat tot lotul de jucătoare) s-au remarcat Ioana Mureșan și Tatiana Gabrovețkaia, în timp ce din echipa vizitatoare doar coordonatoarea Subha Ramadanovic a dovedit calități de veritabilă voleibalistă. **(M. MIHĂILĂ)**

Divizia B, masculin

N-a fost ușor cu tîrgoviștenii

■ Nicolina Iași - Metalul Tîrgoviște 3-1 (13, -10, 8, 14)

NICOLINA: Mazilu, BÎRSAN, I. ȘTIRBU, Jelezneac, Doboș, C. Știrbu. A mai jucat Budăi.

METALUL: Safta, Dumitru, Paltin, Sandulache, OPREA, Ștefură. A mai jucat Teieru.

AU ARBITRAT bine: L. Popescu (Suceava), V. Ionescu (Bacău).

Partida cu Metalul Tîrgoviște se anunța destul de dificilă pentru voleibaliștii ieșeni, nu atît prin prisma valorii oaspeților cît mai ales prin lipsa condițiilor de pregătire ale celor de la Nicolina, despre ale căror necazuri am mai scris în "Monitorul". Reușind să "uite" pentru două ore faptul că ei joacă volei mai mult din plăcere decît în spiritul marii performanțe (și asta nu din vina lor), ieșenii au reușit să-și impună jocul în fața unor adversari cu o statură fizică impunătoare, dar deficitari la capitolul tehnică. După ce au cîștigat cu un scor strîns primul set, gazdele și-au permis cîteva momente de relaxare care i-au costat cel de-al doilea set. Istoria nu avea să se mai repete în cel de-al treilea, cînd blocajul ieșenilor a funcționat foarte bine și atacurile "scurte" și "în urcare" au pus adeseori în dificultate sextetul tîrgoviștean. Ultimul set a fost cel mai echilibrat. Oaspeții (de la care Oprea a lăsat o impresie deosebită) au condus cu 12-11 și 13-12, dar n-au avut puterea să egaleze situația la seturi. Ieșenii s-au dovedit superiori și la capitolul puterii de concentrare, au egalat la 13 și apoi - prin două atacuri riscante, dar eficiente - au pus capăt unui meci care n-a strălucit prin virtuți tehnice, dar a plăcut prin combativitatea ambelor echipe. **(Ion C. TEODOR)**

Turneul interjudețean al cadetelor

Ieșencele, victorie pe linie

În sala Penicilina, săptămîna trecută, s-a desfășurat turneul interjudețean al cadetelor la volei. Evoluînd excelent, Penicilina C.S.Ș. Unirea Iași (antrenoare Lucia Chirilă) a reușit să obțină victorii în toate cele cinci meciuri disputate. În urma acestor rezultate, ieșencele și-au asigurat calificarea în turneul semifinal care va avea loc în luna martie 1995. Cea de-a doua echipă care va participa la acest turneu este C.S.Ș. Buzău. Dar iată rezultatele înregistrate:

Miercuri - C.S.Ș. Piatra Neamț - C.S.Ș. Bacău 3-1, Penicilina C.S.Ș. Iași - L.P.S. Suceava 3-0, C.S.Ș Buzău - C.S.Ș. Onești 3-0;

Joi - C.S.Ș. Bacău - C.S.Ș. Onești 0-3, C.S.Ș. Piatra Neamț - Penicilina C.S.Ș. Iași 0-3, C.S.Ș. Suceava - C.S.Ș. Buzău 0-3;

Vineri - C.S.Ș. Buzău - C.S.Ș. Piatra Neamț 3-0, Penicilina C.S.Ș. Iași - C.S.Ș. Bacău 3-0, C.S.Ș. Onești - C.S.Ș. Suceava 0-3;

Sîmbătă - C.S.Ș. Bacău - C.S.Ș. Suceava 1-3, Penicilina C.S.Ș. Iași - C.S.Ș. Buzău 3-1, C.S.Ș. Piatra Neamț - C.S.Ș. Onești 3-2;

Duminică - C.S.Ș. Buzău - C.S.Ș. Bacău 3-0, C.S.Ș. Suceava - C.S.Ș. Piatra Neamț 0-3, C.S.Ș. Onești - Penicilina C.S.Ș. Iași 0-3. **(Dan BAHRIN)**

CADOURI !
CADOURI !
CADOURI !

■ lenjerie pentru femei, bărbați și copii
■ pulovere în diverse modele și culori
■ îmbrăcăminte pentru toate gusturile

~~PREȚURI~~: PREȚURI !!!

Complexul Hala Centrală
etajul II

Alimentara
str. Anastasie Panu, nr. 1A, bl. A, tel: 116650, fax: 114200

MOLDOLUX CĂMIN S.R.L.
MOBILIER ELEGANT PENTRU LOCUINȚE ELEGANTE

Se primesc precomenzi pentru diferite piese de mobilier. Avans - minimum 30%! Termen de livrare - maximum 15 zile.

Str. Bucium 25. Orar zilnic 9.00 - 17.00, sîmbătă 9.00 - 14.00. Tel. 230412, fax: 230413

SAFI SA
SOCIETATEA DE ASISTENȚĂ FINANCIARĂ ȘI INVESTIȚII
FINANCIAL SERVICES AND INVESTMENT COMPANY

Sunați acum la 117596

FONDUL MUTUAL AL OAMENILOR DE AFACERI

Datele la zi valabile începînd de LUNI, 12 decembrie 1994.

Număr C.I. în circulație: tip A 103.747
tip B 117.459
Activul net: 36,872 miliarde lei

Valoarea la zi a Certificatelor de Investitor (C.I.):

tip A: 277.000 lei (Valoarea precedentă 270.000 lei)
tip B: 69.250 lei (Valoarea precedentă 67.500 lei)

Puteți cumpăra certificate de investitor, zilnic, între orele 9,00-18,00 (sîmbătă, duminică închis), de la Biroul SAFI:
Casa Modei (mezanin)
Relații la telefon: 117596.

Eveniment de excepție în lumea alpinismului

Expediția românească în Africa Central-Estică

În România numărul practicanților de alpinism sportiv este destul de redus în comparație cu alte țări. Deoarece practicarea alpinismului este strîns legată de posesia anumitor mijloace materiale și financiare absolut indispensabile, există doar cîteva asociații puternice, răspîndite în diverse colțuri ale țării. Printre acestea se înscrie cu rezultate deosebite "Alpin Club Petrodava - Lynx" din Piatra Neamț, membru al Uniunii Internaționale a Asociațiilor de Alpinism. Patru dintre alpiniștii cu experiență ai acestui club au realizat și încearcă să pună în aplicare un proiect foarte interesant: desfășurarea unei expediții românești în Africa Central-Estică. Numai că, după cum veți afla în continuare, de la proiect și pînă la transformarea sa în realitate e un drum destul de lung...

■ *După Broad-Peack și Elbrus, urmează Kilimanjaro*

De la început trebuie spus că această expediție în Africa Central-Estică nu e prima acțiune alpinistică de anvergură la care participă membrii "Alpin Club"-ului din Piatra Neamț. În 1992, inginerul Constantin Lăcătușu, conducătorul grupului, a făcut parte dintr-o echipă internațională care a escaladat vîrful Broad-Peack (8047 m) din masivul himalayan Karakorum, devenind astfel primul român care a urcat pe un vîrf cu o înălțime de peste 8000 m. Un an mai tîrziu, o echipă a clubului din Piatra Neamț, formată din șapte persoane, a întreprins o expediție de o lună de zile în Caucaz. A fost atins vîrful Elbrus (5642 m), s-a realizat în premieră românească traversarea vîrfurilor Nakra-Donguz Orun și - de asemenea, în premieră națională - Constantin Lăcătușu și Viorel Tofan au escaladat înălțimea Herghiani pe peretele Scirovski, avînd de înfruntat un traseu deosebit de periculos, alcătuit exclusiv din gheață și stîncă. În fine, în primăvara acestui an, deja celebrul Constantin Lăcătușu a făcut parte dintr-o expediție internațională ce și-a propus atingerea vîrfului Everest (8848 m, cel mai înalt vîrf din lume), pe versantul tibetan. Din păcate, condițiile meteorologice complet nefavorabile au împiedicat realizarea scopului final, altitudinea maximă atinsă fiind cea de 8100 m.

Acestea sînt "antecedentele" echipei de alpiniști nemțeni. Experiența acumulată în aceste expediții și dorința de a urma un traseu cu totul nou i-au făcut să-și propună escaladarea celor mai importante vîrfuri ale Africii, lucru nu la îndemîna oricui.

■ *Alpiniștii se pun în slujba științei*

Expediția românească în Africa Central-Estică urmează să străbată Marele Rift și să atingă principalele vîrfuri muntoase ale Africii: Kilimanjaro (5895 m), Kenya (5199 m) și Ruwenzori (5119 m). Membrii expediției sînt: Sorin Baciu (33 ani) - inginer geolog și muzeograf, Lucian Constantinescu (39 ani) - topograf-proiectant, Constantin Lăcătușu (33 ani) - inginer geolog - geofizician și Aurelian Vivirschi (38 ani) - inginer hidrotehnician. E posibil ca din echipă să facă parte și un operator TV al Canalului 31 din București. Plecarea spre Africa se va face la sfîrșitul lunii decembrie, cel mai tîrziu în ianuarie 1995.

Expediția preconizată are un caracter complex, propunîndu-și atingerea unor obiective atît alpinistice, cît și științifice.

Obiectivele alpinistice constau în:

- escaladarea în premieră românească a vîrfurilor Kenya și Ruwenzori;
- escaladarea pe un traseu în premieră românească a masivului Kilimanjaro.

Obiectivele științifice sînt, de asemenea, foarte largi:

- realizarea de observații geologice, biologice, hidrologice, meteorologice și glaciologice;
- colectarea materialului de teren (eșantioane de roci, material floristic și faunistic, fosil și actual);
- realizarea de observații asupra culturii materiale și spirituale a populațiilor din zonă; în ceea ce privește tehnicile tradiționale, amenajarea teritoriului, obiceiuri, viața socială, religiile;
- realizarea unor observații privind problemele de mediu și rezervațiile naturale.

Materialele colectate în această expediție vor fi reunite într-o expoziție itinerantă, dublată de conferințe și proiecții video în principalele orașe ale țării. Apoi, aceste materiale își vor afla locul în viitorul "Muzeu al Muntelui" din Piatra Neamț, în cadrul secțiunii destinate munților înalți ai Africii. Se intenționează, de asemenea, realizarea unui film documentar TV și a unei casete video de largă circulație, precum și publicarea unui jurnal-album al expediției.

■ *Eterna problemă - banii*

Toate aceste intenții sînt frumoase și demne de laudă, numai că transformarea lor în realitate cere eforturi deosebite. Oamenii care să le ducă la bun sfîrșit există, toți membrii echipei avînd experiență profesională și alpinistică deosebită, acumulată în cursul multor ani de activitate și ascensiuni remarcabile în Carpați, Elveția Saxonă, Alpi, Caucaz și Himalaya. Mai prost se stă la capitolul mijloace materiale și financiare. Potrivit estimărilor, costul minim necesar pentru succesul expediției este de 10.000 de dolari. Suma poate părea astronomică la prima vedere, dar trebuie specificat că cei patru alpiniști au de parcurs cîteva mii de kilometri din țară și pînă în Africa și că cea mai mare parte a banilor vor fi folosiți pentru plata taxelor de intrare în rezervațiile naturale, taxe ce sînt de-a dreptul exorbitante (în Kenya, de exemplu, ele ajung pînă la 250 dolari de persoană!). Deși s-a găsit înțelegere și sprijin la RIFIL Piatra Neamț, precum și la alte firme mai mici, dispuse să sponsorizeze această expediție de excepție, nu s-a ajuns nici pe departe la completarea sumei necesare pentru susținerea corespunzătoare a proiectului. Pe această cale, "Monitorul" se face purtătorul de cuvînt al membrilor "Alpin Club"-ului din Piatra Neamț, solicitînd tuturor celor care au această posibilitate să sprijine, în limita posibilităților, realizarea acestei expediții. Numele sponsorilor vor fi făcute cunoscute atît cu prilejul acțiunilor promoționale anterioare plecării, cît și după întoarcerea din marea aventură africană, prin intermediul multiplelor căi de valorificare a rezultatelor acestei experiențe unice. Cei interesați sînt invitați să se adreseze "Alpin Club Petrodava - Lynx" la telefon 033/219166 sau fax 033/624487. **(Ion C. TEODOR)**

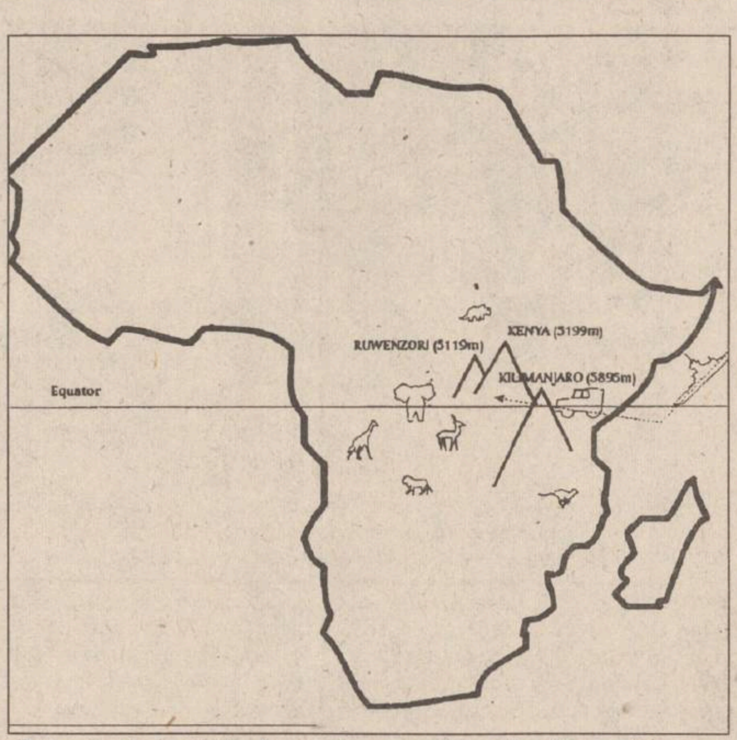

Principalele vîrfuri muntoase ce vor fi atinse de expediția românească în Africa Central-Estică

SPORTURILE ALBE

■ Cupa NHK : Bonaly și Candeloro - învinși!

Rezultate finale înregistrate la concursul internațional de patinaj artistic de la Morioka:

Perechi: 1. Marina Elțova/Andrei Bușkov (Rusia) 2,0 p; 2. Radka Kovarikova/Rene Novotny (Cehia) 3,5 p; 3. Mandy Wotzel/Ingo Steur (Germania) 3,5 p;

Dans: 1. Sophie Moniotte/Pascal Lavanchy (Franța) 2,0 p; 2. Tatja Navka/Samvel Gezaljan (Belarus) 4,0 p; 3. Marina Anissina/Gwendal Peizerat (Franța) 6,0 p.

Feminin: 1. Lu Chen (China) 1,5 p; 2. Surya Bonaly (Franța) 3,5 p; 3. Junko Yaginuma (Japonia) 6,0 p.

Masculin: 1. Todd Eldredge (SUA) 2,0 p; 2. Philippe Candeloro (Franța) 2,5 p; 3. Viacheslav Zagorodniuk (Ucraina) 4,5 p.

■ Hochei: "All Stars" au trecut în Suedia

Echipa de hochei pe gheață a Ligii profesioniste nord-americane (NHL), sub titulatura "Ninetyne All Stars", a întîlnit, la Stockholm, formația locală ***Djurgarden.*** Hocheiștii conduși de Wayne Gretzky au cîștigat cu scorul de 9-3 (2-1, 3-2, 4-0). În meciul disputat sîmbătă, la Göteborg, "Ninetyne All Stars" a jucat în compania formației ***Frolunda.*** Și de data aceasta s-au impus hocheiștii din NHL cu scorul de 5-2 (0-1, 3-0, 2-1).

■ Schi alpin: Hillary Lindh - în serie!

Schioara americană ***Hilary Lindh*** a terminat învingătoare în proba feminină de coborîre, desfășurată pe pîrtia din localitatea canadiană Lake Luise (Provincia Alberta), contînd pentru Cupa Mondială la schi alpin, fiind cronometrată cu timpul de 1:39,90. Pe locul al doilea s-a clasat ***Florence Masnada*** (Franța) în 1:40,08, iar pe locul al treilea s-a clasat ***Heidi Zeller-Baehler*** (Elveția) - 1:40,40. În vîrstă de 25 de ani, schioarea din SUA a fost a doua clasată în coborîrea de vineri, după compatrioata sa Picabo Street (sosită abia a 9-a sîmbătă). În clasamentul Cupei Mondiale la această specialitate, pe primul loc se află ***Hilary Lindh*** cu 280 puncte, urmată de ***Katja Seizinger*** (Germania) 146 puncte și ***Picabo Street*** (SUA) - 129 puncte. În clasamentul general provizoriu al Cupei Mondiale, prima poziție este ocupată de ***Heidi Zeller-Baehler*** (Elveția)- 365 puncte, urmată de ***Hilary Lindh*** (SUA) - 284 puncte și ***Vreni Schneider*** (Elveția) - 257 puncte.

■ Biatlon: concursul de la Bad Gastein

Norvegianul ***Jon-Age Tyldum*** a cîștigat proba masculină de 10 km a concursului de biatlon de la Bad Gastein, contînd pentru Cupa Mondială la această specialitate, fiind cronometrat în 30:01,8. Pe locul al doilea s-a situat compatriotul său **Ole-Einar Bjorndalen** în 30:15,8, iar pe locul al treilea s-a clasat rusul ***Alecsei Kobelev*** - 30:50,6. La feminin, s-a impus ***Hildegunn Fossen*** (Norvegia), înregistrată pe 7,5 km în 30:56,6, urmată de ***Elin Kristiansen*** (Norvegia) 30:59,4 și ***Irinia Mileșcina*** (Rusia) - 30:05,5.

■ Bob: Germanii cîștigă pe teren propriu

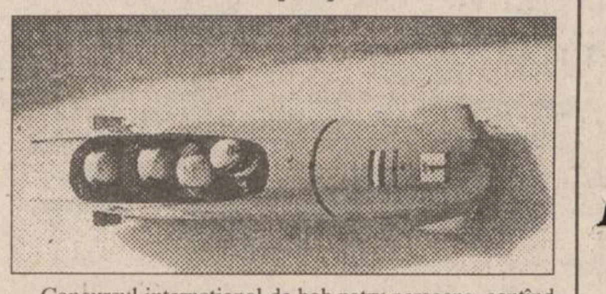

Concursul internațional de bob patru persoane, contînd pentru Cupa Mondială, desfășurat în localitatea germană Winterberg, a revenit celui de-al doilea echipaj al ***Germaniei*** (Wolfgang Hoppe, Rene Hannemann, Ulf Hielscher, Carsten Embach - **foto**), înregistrat în două manșe cu timpul 1:49,99. Pe locul al doilea s-a situat primul echipaj al ***Germaniei*** (1:50,53), iar pe locul al treilea s-a clasat echipajul ***Canadei,*** în 1:50,71.

■ Combinata nordică: un austriac îi bate pe nordici

Austriacul ***Mario Stecho*** s-a clasat pe primul loc în concursul de sărituri cu schiurile al combinatei nordice, de la Strbske Pleso (Slovacia), contînd pentru Cupa Mondială la această specialitate. Sportivul austriac a realizat sărituri de 89,5 m și 85 m, acumulînd 223,5 puncte. Pe locul al doilea s-a situat ***Engen Bjarte Vik*** (Norvegia) cu 219 puncte (sărituri de 86,5 m și 86 m), iar pe locul al treilea s-a clasat japonezul ***Kenji Ogiwara*** cu 217 puncte (sărituri de 80 m și 86 m).

Campionatele de fotbal ale Europei

Anglia -18: G. Popescu - D. Petrescu 3-1

Aston Villa - Everton 0-0; Blackburn - Southampton 3-2 ; Leeds United - West Ham United 2-2; Newcastle - Leicester 3-1; Norwich - Chelsea 3-0; Nottingham - Ipswich 4-1; Queen's P.R.- Manchester United 2-3; Tottenham - Sheffield Wednesday 3-1; Wimbldeon - Coventry 2-0.

Clasament: 1. Blackburn 42p; 2. Manchester United 41p; 3. Newcastle 37p; 4. Nottingham 32p; 5. Liverpool 31p.

Clasamentul golgeterilor: 19 goluri - Alan Shearer (Blackburn); 18 goluri - Ian Wright (Arsenal Londra); 17 goluri - Robbie Fowler (Liverpool), Chris Sutton (Blackburn).

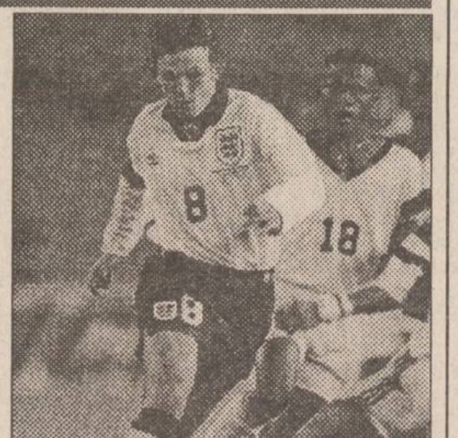

Alan Shearer, golgeterul campionatului englez

Germania -17: Borussia Dortmund - campioană de toamnă

Dynamo Dresda - Bayer Leverkusen 1-1; München 1860 - Eintracht Frankfurt 2-1; Hamburg - Borussia Dortmund 0-4; Duisburg - VFB Stuttgart 2-0; Freiburg - Schalke 3-0.

Clasament: Borussia Dortmund 28 p; 2. Werder Bremen 24p; 3. Borussia Mönchengladbach 23p; 4. Freiburg 23p; 5. Bayern Munchen 22p.

Clasamentul golgeterilor: 13 goluri - Rodolfo Cardoso (Freiburg); 11 goluri - Heiko Herrlich (Borussia Mönchengldabach); 10 goluri - Stephane Chapuisat, Andy Möller (ambii de la Borussia Dortmund).

Campionatul se întrerupe pînă pe data de 18 februarie 1995, cînd sînt programate meciurile primei etape a returului.

Olanda -16: Meci în devans

Într-un meci din campionatul olandez de fotbal, SC Heerenven a întrecut, pe teren propriu, cu scorul de 4-3 (2-2) formația NAC Breda.

Scoția - 17: Conduce Rangers

Hibernian - Falkirk 2-2; Kilmarnock - Rangers 1-2; Motherwell - Abdereen 0-1.

Meciurile Celtic - Heart și Partick - Dundee United au fost amînate.

În clasament, conduce Glasgow Rangers cu 36 de puncte, urmată de Motherwell 29 p. și Hibernian cu 26 p.

Belgia -15: Rednic - în coasta liderului

Lommel - Cercle Bruges 0-0; Lierse - Ghent 2-1; Aalst - Ostende 7-1; Anderlecht - Molenbeek 2-0; Beveren - Standard Liege 2-2; Seraing - Charleroi 1-1; FC Bruges - Saint-Truiden 4-1; FC Anvers -FC Malines 2-0.

În clasament, pe primul loc se află Anderlecht Bruxelles cu 23p., urmată de Standard Liege - 22 p. și FC Bruges - 21 p.

Spania - 14: Athletic Bilbao - Valencia 2-1

Într-o partidă din campionatul spaniol, la Bilbao, formația Athetic din localitate a întrecut cu scorul de 2-1 (2-1) echipa FC Valencia. Au înscris: Julen Guerrero '2 și '21, respectiv, Luboslav Penev '8.

Portugalia - 15 Porto și Sporting - la egalitate

Meciul Beira Mar - Maritimo Funchal, din cadrul primei divizii a campionatului portughez, s-a încheiat cu scorul de 1-0 în favoarea gazdelor.

În clasament, cu 23 de puncte, conduc FC Porto și Sporting, urmate de Benfica Lisabona și Tirsense (prima echipă cu un meci mai puțin disputat).

Echipa Tottenham nu mai este penalizată

Clubul englez Tottenham Hotspur va avea drept de participare în Cupa Angliei și nu va mai suporta penalizarea de 6 puncte impusă de Federația Engleză de Fotbal la începutul sezonului. Un tribunal din Londra a anulat toate aceste penalizări și i-a dat cîștig de cauză patronului echipei, Alan Sugar. F.A. luase respectiva decizie ca urmare a descoperirii unor ilegalități financiare la clubul de pe "White Hart Lane". Sugar a declarat că principalul vinovat este fostul director al lui Tottenham, Irving Scholar, iar pentru aceasta nu trebuie pedepsiți alții. Hotărîrea tribunalului a fost primită cu răceală de forul fotbalistic englez.

Scandalurile fotbalului

■ *Se va retrage U.E.F.A. din F.I.F.A.?*

Președintele UEFA, ***Lennart Johansson,*** a anunțat la Roma că organizația pe care o conduce este foarte aproape de o ruptură cu Federația Internațională de Fotbal Asociație, datorită modului nedemocratic în care președintele FIFA, ***Joao Havelange,*** a ales noii membri. ***"Nu este vorba de numărul de locuri care ne-au fost alocate, ci de modul în care a fost tratată UEFA",*** a spus Johansson, amenințînd că: ***"În cazul în care FIFA nu va lua în considerație protestul nostru, la următoarea reuniune de anul viitor, atunci va fi imposibil pentru UEFA să mai rămînă în organizație".*** În consecință, echipele naționale din Europa ar pierde dreptul de participare la Campionatul Mondial din 1998.

■ *Pistolarul Maradona - în primejdie!*

Episodul împușcăturilor trase de ***Diego Maradona*** în jurnaliștii care încercau să pătrundă pe proprietatea sa revine în actualitate. Acuzatorii argentinianului au cerut o pedeapsă de 4 ani închisoare pentru rănirea a patru ziariști cu o pușcă cu aer comprimat. Avocatul lui Diego, ***Hugo Wortman,*** a declarat: ***"Nu poți trimite pe nimeni în închisoare pentru că a folosit gloanțe oarbe. Cred că cererea acuzării este excesivă. În plus, nu s-a dovedit că Maradona este autorul împușcăturilor".*** Reamintim că pe 2 februarie, "El Pibo d'Oro" a folosit jurnaliștii drept țintă, în timp ce aceștia încercau să obțină de la el o declarație despre excluderea sa din echipa de club la care activa atunci.

SC LYNX SRL

angajează,
pentru producție de tricotaje bumbac și confecții
textile pentru export:

- 40 confecționere specializate pe mașini speciale, uberdeck, triplock și mașini simple, numai cu experiență foarte bună în domeniu;
- controlori de calitate cu experiență și simț de răspundere.

Rugăm insistent, numai oferte serioase.
De asemenea, așteptăm oferte pentru postul de
CONTABIL ȘEF,
din partea unui economist cu experiență în industrie.

Relații și programări, zilnic, între orele 8,00-16,00, la telefoanele
116573, 210256 sau **211291**, toate la interior **18**.

RADIO NORD-EST
RADIO NORD-EST IASI
72,44 FM - STEREO

Miercuri, 14 decembrie 1994, o nouă ediție a concursului în care ingeniozitatea și talentul dvs. vor fi singurul argument pentru a participa și a cîștiga la...

SLOGANUL ZILEI

Ascultînd marți și miercuri Radio NORD-EST veți afla totul despre regulamentul concursului nostru.

Sponsorul ediției:
S.C. PETRA'S S.N.C.

TELEFONAȚI LA RADIO NORD EST 145530
MIERCURI ÎNTRE ORELE 9.00-11.00

Etapa a XV-a a concursului
ASCULTAȚI ȘI CÎȘTIGAȚI!
organizat de

RADIO NORD-EST
RADIO NORD-EST IASI
72,44 FM - STEREO

În fiecare zi, în perioada **12 - 16 decembrie,** pe postul de radio Nord-Est, în anumite momente, între orele 9,00 - 12,30, vor fi difuzate numele firmelor care sponsorizează concursul în ziua respectivă, precum și numele produselor/serviciilor oferite de acestea. Ascultătorii care doresc să cîștige trebuie să rețină atît numele firmelor, cît și produsele oferite.

În partea a doua a concursului, în anumite momente, între orele 15,00 - 19,30, va fi difuzat numele cîte unui produs. Primul ascultător care va reuși să sune la postul de radio Nord-Est **(tel.142446)** în momentul în care se va da semnalul pentru declanșarea apelurilor telefonice și va spune corect numele firmei care oferă produsul devine cîștigătorul acestuia.

Realizatorii emisiunilor vă vor atenționa de fiecare dată atunci cînd se va difuza o etapă a concursului.

ATENȚIE: Un participant la concursul ASCULTAȚI ȘI CÎȘTIGAȚI nu poate cîștiga decît o singură dată pe parcursul unei săptămîni și de maximum două ori pe parcursul a zece ediții.

VALOAREA UNUI PREMIU ESTE DE MINIMUM 20.000 LEI
ASCULTAȚI ȘI VEȚI CÎȘTIGA!

— monitorul Sport —

Echipa redacțională

Șef Departament Sport al cotidianului MONITORUL:
Eugen FLORESCU

George ANGHEL,
Dan BAHRIN.

Leonard CĂNĂNĂU
Victor GRĂDINARIU
Ovidiu MINEA
G.I. NICOLAE
Ion C. TEODOR
Constantin PLOP
(fotoreporter)

Fără să știm, copiii noștri sînt supuși adesea, în școli, unor presiuni psihice inimaginabile. Există profesori care, din răutate sau incompetență, mutilează sufletele elevilor. Iar acești profesori-tirani, care stîrnesc în jurul lor numai frică, reușesc, în cele din urmă, să împingă copilul la gesturi disperate. Cînd familia descoperă totul, deja este prea tîrziu.

Pedagogi care ucid

(continuare din pagina 1A)

Deși venea la ore, Dorina nu era strigată la catalog

Pe data de *4 decembrie* a.c., în jurul orei 20,30, ***Dorina Chiribău***, în vîrstă de 22 de ani, elevă în anul al doilea la ***Școala Sanitară Postliceală, specialitatea Tehnică dentară***, s-a aruncat de la etajul patru al căminului în care locuia. Tînăra elevă nu a mai putut suporta permanenta hărțuială la care fusese supusă în ultimele două săptămîni de către profesori și pedagogi, ca urmare a faptului că, în camera sa, în dimineața zilei de 21 noiembrie fusese găsit un băiat dormind în patul său. Fără a încerca să afle adevărul, directoarea adjunctă a școlii, asistenta medicală ***Ecaterina Șovăială***, a etichetat-o pe Dorina ca fiind o persoană ușuratică și a dispus scoaterea ei din cămin. Potrivit opiniei intransigentei directoare, măsura disciplinară urmărea să o pedepsească pe fată, ***acuzată că ar fi întreținut relații sexuale cu acel tînăr*** în noaptea de 20 spre 21 noiembrie. Faptul că ***Dorina nu a fost în cameră în acea noapte***, lucru confirmat de colegele de cameră, dar și de mama fetei (care ne-a declarat că fiica sa a fost acasă, la Bîrlad) nu a schimbat cu nimic hotărîrea directoarei.

Din momentul în care i s-a interzis să mai locuiască în cămin, Dorina a dormit pe la diferite colege din internat, fiind în permanență urmărită de pedagogi și de profesoarele de serviciu, care, folosind cuvinte jignitoare, o amenințau și cu excluderea din școală. De altfel, după cum ne-au declarat colegii ei de grupă, în ultimele două săptămîni Dorina, deși prezentă la ore, nu mai era strigată la catalog, profesorii adresîndu-i-se doar pentru a o jigni.

“Pe geam eram cu spatele spre înafară, pentru că îmi era frică de ceea ce fac”

În momentul în care a decis să se arunce de la etaj, Dorina era, după cum ne-a declarat, perfect conștientă de ceea ce face.

“***M-am gîndit mult înainte de a-mi da drumul în gol și mi-am dat seama că nu aveam nici o șansă să fiu crezută. Urma, probabil, să fiu dată afară și din școală. M-am urcat pe geamul de la baie, eram cu spatele spre înafară pentru că-mi era frică de ce fac, și am stat așa cîteva secunde. Apoi mi-am desprins de pervaz mîna stîngă și, după alte două secunde, mîna dreaptă. Am alunecat în gol, m-am izbit cu picioarele de ciment și, aproape instantaneu, capul mi s-a proiectat de genunchi. Nici atunci nu mi-am pierdut conștiința, îmi era rău, mă durea tot corpul și-mi părea rău că n-am murit***” - ne-a declarat Dorina Chiribău.

Gestul fetei, reprezentînd o disperată modalitate de a protesta împotriva celor care nu au făcut nici un efort să afle ce s-a întîmplat cu adevărat, a declanșat în rîndul colegilor de școală și de internat o reacție de-a dreptul explozivă. Aceștia o acuză pe directoarea adjunctă a școlii, asistenta medicală Ecaterina Șovăială, de atitudine rigidă, de lipsă de înțelegere față de elevi, de faptul că îi face plăcere să-i pedepsească, toate acestea conducînd la o stare tensionată în cămin și, implicit, la gestul disperat al Dorinei. Tinerii sînt hotărîți să-și susțină colega, care este în acest moment internată la ***Spitalul de Urgențe***, și, în același timp să determine conducerea școlii să renunțe la un regulament de cămin care este total depășit.

Directoarea adjunctă continuă să susțină un regulament aberant

Directorul Școlii Sanitare, dr. Emil Alexandrescu, s-a arătat dispus să discute cu elevii interni respectivul regulament și chiar să-l modifice. Mai mult decît atît, dr. Emil Alexandrescu ne-a spus că a fost prea puțin implicat în problemele internatului. De altfel, acesta a mai precizat că, dacă elevii susțin că el nu a dat dovadă de înțelegere privind problemele lor și că este vinovat de producerea acestei tragedii, își va da demisia. Directoarea adjunctă, Ecaterina Șovăială, acuzată vehement de majoritatea elevilor, continuă să susțină un regulament aberant, chiar dacă acesta se referă la tineri care au depășit vîrsta de douăzeci de ani, o parte din ei fiind chiar căsătoriți. “***Soțul și copilul meu nu au voie să urce la mine în cămin, în schimb, baia de la etajul patru, unde locuiesc, este comună atît pentru fete, cît și pentru băieți***” - ne-a declarat o tînără în vîrstă de 24 de ani. Manifestînd o “grijă” exagerată pentru acești tineri, care sînt, practic, adulți, Ecaterina Șovăială trimite scrisori părinților acestora, pîrîndu-i că lipsesc de la ore, că au prieteni sau prietene sau că folosesc reșouri în cameră. “***Eu sînt căsătorit și mă întreb cui o să-i trimită d-na Șovăială scrisoare: soției, mamei sau soacrei?***”

Ecaterina Șovăială a cerut o listă cu elevii care au cerut ajutorul MONITORULUI

Temîndu-se, probabil, de reacția elevilor, directoarea adjunctă nu și-a mai părăsit biroul după producerea tragediei care a ridicat în picioare întregul cămin. Cu toate acestea, în dorința sa de a-și manifesta autoritatea și de a nu scăpa nepedepsiți cei care au îndrăznit să o înfrunte, ***Ecaterina Șovăială a cerut o listă cu cei care au solicitat ajutorul cotidianului “Monitorul”.***

“***Trebuie să existe niște reguli stricte în cămin. În vara asta am cheltuit 25 de milioane pentru renovarea lui, iar copiii (!) nu înțeleg că pentru a păstra aceste bunuri trebuie să respecte un regulament impus, de altfel, de Ministerul Învățămîntului. Nu se poate tolera din partea conducerii școlii comportamentul unora dintre ei care aduc persoane străine în cămin, fumează în locuri nepermise, dau drumul tare la aparatele de radio sau folosesc reșouri în camere***” - ne-a declarat Ecaterina Șovăială. Pe Dorina Chiribău, directoarea adjunctă a etichetat-o, în fața colegilor fetei și a personalului medical din spitalul unde este internată, drept psihopată. “Doamna directoare mi-a spus că Dorina s-a aruncat de la etaj de frica noastră”, ne-a spus mama fetei, ***Elena Chiribău***. ”Nu este adevărat. Nici eu, nici soțul meu nu am bătut-o de cînd a crescut. Eu îmi cunosc copilul și știu că nu este vinovat. În același timp, mi se pare normal ca, la 22 de ani, o fată să aibă un prieten și chiar să se mărite. În plus, educația i-am dat-o noi și nu ne este rușine cu Dorina; la Iași a venit doar să învețe carte.”

În urma tragicei întîmplări, Dorina Chiribău a fost internată la Spitalul de Urgențe din Iași, avînd multiple fracturi

Încercînd să răspundem întrebărilor care se desprind dintr-o asemenea tragică situație, generată de comportamentul aberant al unor cadre didactice, am solicitat părerea unor specialiști.

O prăpastie de netrecut între catedră și bancă

În acest sens, ***Magda Luchian, psiholog în cadrul Spitalului de psihiatrie “Socola”*** ne-a menționat: “Este greu de crezut că un pedagog nu știe că impunerea unor restricții neargumentate și nejustificate stîrnește întotdeauna în rîndul elevilor și studenților reacții inverse decît cele scontate. De cele mai multe ori, profesorii uită că rolul lor nu se rezumă doar la a transmite informația către elev; prin această atitudine rigidă, ei creează o prăpastie de netrecut între catedră și bancă. Un pedagog bun trebuie să fie, neapărat, și un bun psiholog, să cunoască vulnerabilitățile fiecărei etape de vîrstă a adolescentului și, mai apoi, a tînărului și să îl înțeleagă. Consider că, în cazul relatat, atitudinea pedagogilor a fost demagogică, aceștia neangajîndu-se decît ca profesori, și nu ca oameni. Ținînd cont de vîrsta fetei, o atitudine mai tolerantă, dorința de a afla adevărul s-ar fi dovedit mult mai eficientă și, ca atare, s-ar fi evitat un asemenea deznodămînt. Se pare că, prin etichetele puse tinerei, directoarea adjunctă și-a asumat dreptul de a hotărî viitorul fetei. Alungînd-o din cămin și amenințînd-o cu exmatricularea din școală, nu i-a oferit prea multe alternative, dovadă că fata a fost incapabilă să depășească momentul și a recurs la gestul disperat.”

“Din păcate, unele cadre didactice își rezolvă frustrările în școală”

”Foarte mulți profesori compensează lipsa de profesionalism cu o autoritate exagerată, prin crearea unei false aureole a profesorului sever, plin de principii. Un profesor care se stimează și care este stăpîn pe meseria sa știe să-și cîștige autoritatea în fața elevilor prin personalitatea și cunoștințele sale, fără să o impună cu forța. S-a constatat, în nenumărate rînduri, că o imixtiune prea mare a profesorului în viața intimă a elevilor, impunîndu-le acestora restricții exagerate, nu face decît să le amputeze dezvoltarea psihică ulterioară. Comportamentul aberant, anacronic, inuman nu are nici o eficiență asupra tînărului, care privește aceste restricții impuse ca pe un fruct oprit, spre care este tentat să întindă mîna. De cele mai multe ori, acești adolescenți se simt frustrați, devenind anxioși, nevrotici și, bineînțeles, neîncrezători în ce privește bunele intenții, afișate în acest mod, de dascălii lor. Din păcate, sînt unele cadre didactice care-și rezolvă frustrările în școală, profitînd de poziția pe care o au în fața elevilor”.

“Eu cred că nu este vorba despre idioțenie sau prostie, ci de o mojicie generală”

Prof. dr. Constantin Romanescu, medic psihiatru la Spitalul “Socola”, care a studiat ani de-a rîndul problemele psihiatrice ale copiilor și tinerilor, apreciază că ceea ce i s-a întîmplat acestei fete de 22 de ani este rezultatul unei mojicii sociale.

“Relația profesor-elev este esențială, idolii oricărui elev fiind doar profesorii foarte buni. Unii pentru că sînt adevărați părinți, alții pentru că se dovedesc a fi adevărați maeștri în cultură. Nu este mai puțin adevărat că acești idoli devin, din păcate, uneori, personaje absolut negative, care nu numai că strică sufletul unui copil, dar îl și pot omorî. Eu nu cunosc măsura în care este vinovată victima, dar cîntăresc bine expresia «*victimă*», și anume ***victimă a unei grave agresiuni contraeducative, a unei mari prostii pedagogice***. Îmi amintesc de o expresie a unui mare chimist, descoperitorul vitaminelor, care se întreba: oare de ce este omul completamente idiot în relațiile sale cu alții? Eu cred că nu este vorba de idioțenie sau prostie, care ar fi scuzabile, ci de o mojicie generală, care ne împinge la acte mitocănești cum ar fi persecutarea unei eleve pînă la limita suferinței. Am citit în ziarul dumneavoastră constatarea plină de îngrijorare a unui distins inspector, cu privire la existența unui număr apreciabil, exprimat în procente, de bolnavi mintal printre cei care dirijează educația. Acest lucru este foarte grav, dar mai grav este că asupra elevilor se concentrează acte de adevărat sadism, se agresează din plăcere, o plăcere ascunsă de resortul psihanalizei, pentru că a persecuta un elev deseori înseamnă a-ți exersa cu plăcere o forță de represiune. Cu puțini ani înainte de Revoluție, la un liceu cu profil agricol din județul Iași, un copil a pus mustăți lui Ceaușescu. Un gest copilăresc și, poate, nici măcar semnificativ. ***Directorul liceului, care a continuat să fie director și după Revoluție, a chemat Securitatea și copilul, de frică, s-a spînzurat.*** Ce să gîndim în asemenea situații? Același ins organiza execuții publice de cîini în careul școlii. Nu este de mirare că unele școli devin fabrici de frică, iar copilul este plăsmuit prin frică, transformîndu-l într-o ființă docilă, ca pe o plastilină. Către asta tinde învățămîntul nostru? Aceste atitudini împotriva copiilor sînt doar simple gesturi de stîngăcii pedagogice? Se poate analiza foarte mult acest subiect, dar în urma unor asemenea atitudini rămîn morți sau schingiuiți sufletește. Revenind la cazul fetei, cred că acesta s-ar putea rezolva printr-o demisie, apoi prin educarea educatorului. Cel care acționează prin frică nu are ce căuta în școala contemporană.”

La solicitarea cotidianului “Monitorul”, mai mulți avocați din cadrul Baroului Iași și-au exprimat părerea că familia Dorinei Chiribău poate acționa în judecată conducerea Școlii Sanitare (pentru a fi despăgubită material) și pe autorul moral al gestului tinerei (pentru a răspunde penal).

Elevii nu au voie să intre în cămin decît la orele prevăzute

■ *Extras din regulamentul de ordine interioară pentru elevii cazați în cămine*

Art. 5. “Elevii interni au datoria să păstreze bunurile din cămin și să contribuie la înfrumusețarea căminului, a camerelor, a sălilor de pregătire, a holurilor.

Pentru aceasta, sub îndrumarea profesorului îndrumător de an, își vor aranja și orna camera pentru a crea o ambianță cît mai plăcută. Este interzis a se lipi pe pereți poze ori a orna dormitorul cu fotografii de prost gust.”

Art. 6. “Elevii nu au voie să intre în cămin decît la orele prevăzute pentru activitățile din cămin și nu pe parcursul lecțiilor sau instruirii practice.”

Art. 7. “În căminul-internat, elevii vor face dovada unei bune creșteri, a unei comportări civilizate, cuviincioase, disciplinate. Este interzis ca elevii mai mari să-i exploateze pe cei mai mici ori să le ceară anumite bunuri în paguba acestora.”

Magazinul
SSAB-AG
Piața Voievozilor (în fața Cinematografului "DACIA")
vinde EN GROS și EN DETAIL
- faianțe, gresie, marmură, linoleum
- renumitele căzi din fibră de sticlă emailată - forme și culori deosebite, ieftine și practice
- desfacere în exclusivitate a feroneriei URBIS - de uz comun și de lux, tavan fonoabsorbant

ONORĂM ȘI ALTE COMENZI LA CEREREA CLIENTULUII
IAȘI, telefon 142872
S.C. SSAB AG. Bacău tel./fax 034/112342

Firma ENRO unic distribuitor zonal
en gros și en detail al
produselor din gamele
* KAOLA
(Barbon, 8x4, Derby, Melinda, Ocean)
* Van-Houten
* Malitzia
(cosmetică de lux).
FACILITĂȚI DEOSEBITE
Str. Silvestru nr. 2 bis (vis-à-vis Gara Veche)
Telefon/fax: 032/142439

ESTE TIMPUL SĂ OPTAȚI PENTRU CALITATE!
În luna Decembrie, MARI REDUCERI de PREȚURI
la Magazinul AVATTI pentru
TV COLOR:
PHILIPS, SONY, PANASONIC, GRUNDIG ,NEI TXT,
MEGAVISION, GOLDSTAR, ORION
aparatură audio-video și produse electrocasnice WHIRLPOOL PHILIPS
Pentru fiecare televizor cumpărat, primiți cadou o casetă înregistrată
RADIO CONTACT.
Condiții avantajoase la cumpărarea cu PLATA ÎN RATE!
Informații suplimentare: tel. 112810, 174054

S.C. "COMPAN" S.A. IAȘI
Șos. Moara de Foc nr. 2
CUMPĂRĂ ACȚIUNI "COMPAN"
PRIN TOATE MAGAZINELE SALE.
Plata se face pe loc oferindu-se
20.000 lei pe acțiune
sau
120.000 lei pe un set de șase acțiuni.
compan
IAȘI

ELVIL®A
international
ELEGANȚA
CONFORTULUI
mobilier
ELVILA
comercializat
în condiții avantajoase
la etajul I al magazinului
SUPERCOPOU (tel. 032/11.22.20
TELEVIZOARE COLOR
CU ȘI FARĂ TELETEXT
NEI
GARANȚIE
pentru tub - 3 ani
pentru piese - 2 ani
manoperă - 1 an
Îl puteți cumpăra în rate,
în condiții avantajoase!
Depozit:
Str. Grăniceri nr. 3-9 (depozite COMAT-în spatele Unității de Grăniceri Manta Roșie)
PROGRAM DEPOZIT:
zilnic 9.00-17.00, sîmbăta 9.00-13.00.
ELVIL®A
international

SUCCESUL
AFACERILOR
dumneavoastră
prin
TINERETUL
LIBER
Pentru reclame și anunțuri de mică publicitate vă puteți adresa
Companiei de Publicitate
NORD-EST
6600 Iași, str. Smîrdan, nr. 5
tel. 032/17.25.57, fax: 032/14.45.77

SC CERAMICA SA
anunță intenția de
majorare a
prețurilor cu
ridicata
la produsele
ceramice cu
25%
începînd cu
5 ianuarie 1995, motivat
de includerea amortizării
reactualizate în costuri.

MONITORUL INTERNAȚIONAL

"Lista lui Gordievski"

Un fost agent KGB în Marea Britanie vrea să facă dezvăluiri

Oleg Gordievski, fostul șef al biroului KGB din Londra, intenționează să publice în 1995 o carte în care va dezvălui numele a 24 de "agenți de influență" ai temutei poliții secrete sovietice, listă ce include politicieni, lideri sindicali, oameni de știință și jurnaliști, afirmă, în ediția sa de sîmbătă, cotidianul britanic "The Times", citat de REUTER. Cei 24 au fost recrutați de KGB începînd cu anii '70. Gordievski declara publicației sus-amintite că ***"pentru a deține maxima influență, KGB-ul a avut nevoie, în special, de politicieni, cărora le voi divulga numele". "Cel puțin o parte din contactele stabilite de KGB au pus ipotetic în pericol viețile oamenilor, prin furnizarea de informații care au contribuit la mărirea puterii militare sovietice"***, a adăugat el. Serviciile de securitate britanice MI-5 și MI-6 au cerut însă ca numele celor 24 să fie șterse din textul cărții, care va avea titlul "Next stop - Execution" ("Următoarea stație - Execuția"). Arătînd că va publica întreaga listă, Gordievski a mai declarat ziarului londonez că autoritățile britanice nu sînt deloc "încîntate" de perspectiva dezvăluirii numelor, încercînd să protejeze reputația unor persoane care ***"nu merită încrederea opiniei publice".***

De teama autorităților de la Ankara

Kurzii din Turcia doresc azil în Irak

Oficialități ale Națiunilor Unite din nordul Irakului au declarat că vor trebui să utilizeze din ajutoarele și proviziile destinate kurzilor irakieni și pentru kurzii turci, care au trecut masiv în regiune, solicitînd azil. Peste 12.000 de kurzi turci au ajuns în Irak începînd din primăvară și pînă acum, plîngîndu-se de tratamentul necorespunzător la care sînt supuși din partea forțelor turce. Dar guvernul turc a declarat că aceștia sînt susținători ai grupării PKK, astfel încît, în urmă cu cîtva timp, au atacat regiunea de graniță unde ajunseseră refugiații utilizînd aviația militară.

Abia scăpați de afacerea "Whitewater"

Soții Clinton sînt implicați într-un nou scandal

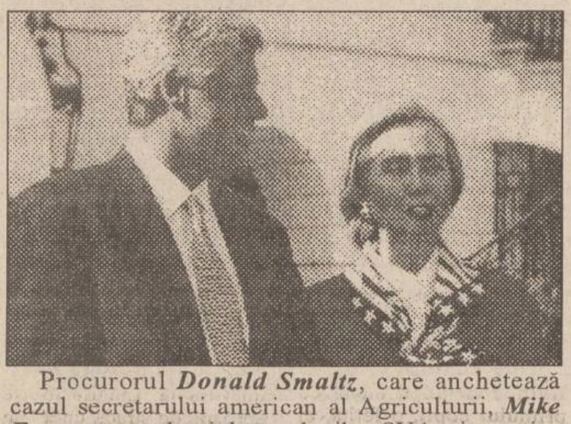

Procurorul ***Donald Smaltz***, care anchetează cazul secretarului american al Agriculturii, ***Mike Espy***, acuzat de violare a legilor SUA, și-a extins ancheta și asupra soților Clinton, a anunțat sîmbătă canalul de televiziune CNN. Citînd surse apropiate investigațiilor, CNN afirmă că Smaltz a început analizarea minuțioasă a legăturilor cuplului prezidențial american cu compania alimentară ***"Tyson Foods Inc."*** din Arkansas, direct implicată în scandalul Espy. Secretarul Agriculturii a intrat în colimatorul justiției americane vara trecută, cînd a fost acuzat că a acceptat bilete de călătorie și de intrare la jocurile sportive de la compania sus-amintită, aflată sub incidența departamentului pe care îl conduce. Espy urmează să-și prezinte demisia, anunțată încă din octombrie, la sfîrșitul acestei luni. Purtătoarea de cuvînt a Casei Albe, ***Dee Dee Myers***, nu a avut nimic de declarat referitor la relatarea CNN-ului, trimițînd reporterii la avocatul lui Clinton, care nu a fost de găsit.

PE SCURT

Datoria externă a Gruziei. Datoria externă a Gruziei reprezintă circa un miliard de dolari americani. Cea mai mare parte este datorată Turkmenistanului pentru livrările de combustibili, în special gaze naturale, informează ITAR-TASS de la Ministerul Finanțelor al Gruziei.

Rusia intră în GATT. Rusia va intra în organizația mondială pentru comerț. Ceremonia oficială de depunere a cererii s-a desfășurat ieri la sediul GATT de la Geneva, a declarat corespondentului ITAR-TASS ministrul relațiilor economice externe al Rusiei, Oleg Davîdov.

Ucraina a achiziționat stația antarctică "Faraday" Ucraina va cumpăra de la Marea Britanie stația antarctică "Faraday", a comunicat corespondentului Business-TASS directorul centrului de cercetări antarctice, Piotr Gorjak. Plata pentru amenajarea și echiparea stației se va ridica la 150.000 de dolari, iar întreținerea ei va costa un milion de dolari/an.

Parlamentul din Bangladesh a fost suspendat Parlamentul din Bangladesh a fost suspendat, după o sesiune care a durat numai o lună. Primul ministru, Khaleda Zia a făcut apel la opoziție să înceteze boicotarea parlamentului. Aceasta cere înființarea unui organism neutru care să supravegheze alegeri generale anticipate.

Moscova invadează Cecenia

■ *200 de blindate rusești au înconjurat capitala Groznîi pentru a-l forța pe președintele cecen, Djohar Dudaev, să "participe" la negocieri*

Guvernul rus a ordonat sîmbătă trupelor sale să închidă granițele și spațiul aerian al regiunii separatiste Cecenia. Decizia a fost luată în conformitate cu decretul emis vineri de președintele ***Boris Elțîn***, prin care cabinetul de la Moscova este autorizat să facă uz de toate mijloacele pentru a recîștiga controlul asupra provinciei rebele și a restabili ordinea. Pe plan militar, avioane neidentificate au bombardat poziții ale liderului rebel ***Djohar Dudaev*** în apropierea capitalei cecene, Groznîi, iar avioane de luptă au zburat la mică altitudine deasupra orașului, atrăgînd tirurile artileriei antiaeriene cecene. Acestea din urmă au tras cel puțin o rachetă asupra unei zone rezidențiale aflată la circa 2 km de centrul capitalei, lovind o clădire de apartamente fără, însă, a exploda. Un corespondent al agenției REUTER a declarat că a observat un nor de fum ridicîndu-se în jurul orașului Argun, la 15 km sud-est de Groznîi, în urma unor explozii puternice.

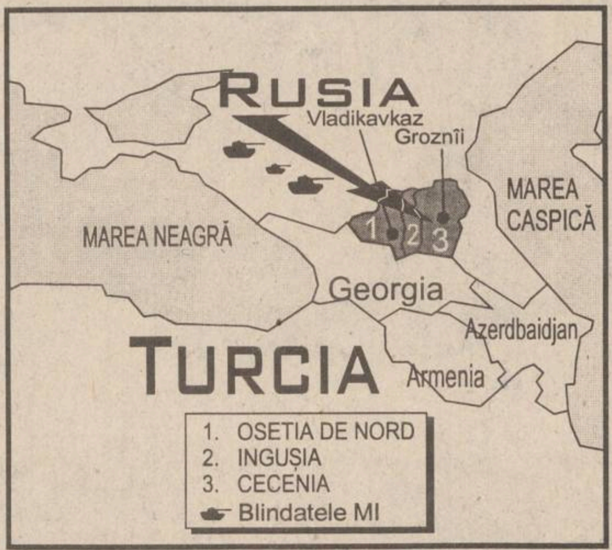

Trupele rusești au intrat duminică dimineața pe teritoriul cecen, informează agenția Itar-Tass, citată de REUTER. Simultan, forțele opoziției cecene au declanșat ofensiva asupra capitalei regiunii, Groznîi. La rîndul său, principalul consilier al președintelui acestei regiuni separatiste, ***Movlen Salamo***, a lansat un avertisment către Moscova și către militarii ruși care participă la invadarea Ceceniei: ***"Trebuie să vă spun că astăzi multe sicrie vor porni către Rusia. Eu am jurat să ucid nu mai puțin de cinci persoane".***

Ulterior, Tass a dezmințit informațiile referitoare la invadarea Ceceniei, precizînd că știrea referitoare la acest subiect va fi redifuzată, dar... "în alți termeni". În varianta revăzută, comunicatul difuzat de Tass anunța că ***"trupele Ministerului de Interne de la Moscova, precum și cele ale Ministerului Apărării au intrat în Cecenia pentru a restabili ordinea constituțională"***. Același document relata că trupele rusești avansează pe teritoriul cecen cu o viteză de 20 de km/oră, precizînd totodată că această acțiune nu are nici o legătură cu ofensiva declanșată de forțele opoziției din Cecenia.

Agenția Itar-Tass a prezentat o serie de detalii ale ofensivei rusești pe teritoriul cecen. În această operațiune sînt implicate 200 de vehicule blindate și numeroase elicoptere. Una dintre coloanele militare a trecut prin orașul Znamenskoie (90 km sud de Groznîi), unde se află cartierul general al opoziției cecene. O altă coloană a intrat în Cecenia de pe teritoriul Osetiei de Nord. Prin portavoce, civilii ceceni sînt rugați să depună armele și să nu răspundă provocărilor. Trupele au intrat dinspre teritoriul Republicii Autonome Ingușetia, al cărei președinte, ***Ruslan Aușev,*** a afirmat că ***"poporul său a opus rezistență forțelor Moscovei, confruntările fiind soldate cu victime".***

Cluj-Napoca: divergențe pe probleme ale spațiului locativ

Funar ține "cu dinții" de o lege a lui Ceaușescu

■ *aceasta, bineînțeles, numai dacă este vorba despre cetățeni de naționalitate maghiară*

În 1973, Ceaușescu a promulgat Legea 5 referitoare la situația apartamentelor proprietate de stat. Cîteva din dispozițiile acestei legi se referă direct la spațiul locativ, dat în chirie unor persoane fizice, mai precis cîte camere are dreptul să ia în chirie o familie, în funcție de numărul membrilor săi. Dispozițiile cu pricina, niciodată aplicate întocmai pe vremea lui Ceaușescu, ar fi făcut posibile multe abuzuri, legate, în special, de clarificarea situației așa-numitului spațiu excedentar. Oamenii s-ar fi trezit peste noapte că trebuie să elibereze una sau două din camerele apartamentului în care locuiesc, pentru a face loc cuiva care are repartiție de la primărie pentru ele.

Această situație, tipic comunistă, și care a făcut ravagii în anii '50 în România, a apărut din nou la Cluj. 81 de familii, dintre care 80 de etnie maghiară și care locuiesc în perimetrul central al Clujului vor fi obligate, probabil, să-și restrîngă spațiul locativ pentru care au contracte de închiriere în regulă. Aceasta pentru că primarul orașului și președintele PUNR, ***Gheorghe Funar*** **(foto)**, are de gînd să pună în aplicare legea lui Ceaușescu. Unul din consilierii locali UDMR, avocatul ***Kovacs Eksten Peter,*** a cerut însă, într-una din ședințele Consiliului, ca Legea 5 din 1973 să nu fie aplicată, nu numai pentru că majoritatea familiilor vizate aparțin minorității maghiare, dar și pentru că legea cu pricina, tipic comunistă, este un atac la adresa drepturilor individuale ale cetățenilor, indiferent de ce etnie ar fi ei.

Răspunsul lui Funar nu a întîrziat. El a cerut prefectului de Cluj, ***Grigore Zanc***, să-l suspende pe consilierul UDMR, între altele, și pentru că s-a opus aplicării unei legi în vigoare, adică exact legii lui Ceaușescu, neabrogată încă. Prefectul a răspuns că nu este cazul să dea curs cererii de suspendare a consilierului Kovacs Eksten Peter, întrucît proiectul de hotărîre al acestuia privind neaplicarea Legii 5/1973 în Cluj nu întrunește, în această fază, condițiile pentru încălcarea prevederilor legale ori compromiterea cu rea credință a intereselor municipiului, drept pentru care Gheorghe Funar a dat publicității un comunicat în care își arată regretul pentru faptul că ***"prefectul nu are curajul să aplice prevederile legale împotriva unui consilier UDMR"***. În același comunicat, Gheorghe Funar îi informează pe cetățenii municipiului Cluj despre solicitarea făcută lui ***Nicolae Văcăroiu***, prim-ministru al guvernului, de a dispune verificarea acestui caz și, totodată, ***"să acorde sprijinul necesar prefectului județului Cluj în procesul de aplicare a legii"***, aplicare a legii lui Ceaușescu adică.

Pe marginea acestui subiect, ***Takacs Csaba***, președintele executiv al UDMR, a declarat postului de radio Europa Liberă următoarele: ***"Chiar dacă facem abstracție de faptul că pe această listă figurează, în primul rînd, cetățeni de naționalitate maghiară, ceea ce dăunează foarte mult aspectului general al... mesajului politic despre țara noastră este că se încalcă atît de grav drepturile individuale ale omului, încît, efectiv, nu se mai pot găsi nici măcar explicații «salon», așa cum dorește să interpreteze atîtea și atîtea acțiuni puterea actuală din țara noastră. Mai mult de atît, această acțiune este gravă prin faptul că primarul este membru al unui partid de guvernămînt, iar președintele unui partid de guvernămînt, în 1994, după cinci ani de la revoluție, respectiv atunci cînd toate țările doresc să se acrediteze ca fiind state de drept, pentru integrarea în Europa, atunci cînd pleacă un mesaj de acest fel spre viața publică și politică internă și internațională, este cu atît mai grav, pentru că aici este acțiune de guvernare, și nu numai o acțiune antimaghiară sau o acțiune, știu eu, cetățenească".***

PRM este indiferent față de manifestațiile muncitorilor din Reșița

■ *"Nu Guvernul, ci acei care s-au solidarizat cu revendicările greviștilor să le plătească salariile", a afirmat pe un ton iritat deputatul PRM de Iași Anghel Stanciu*

La cinci ani după evenimentele din decembrie '89, liderul PRM - Iași, ***Anghel Stanciu***, se întreabă dacă ideea scoaterii în afara legii a Partidului Comunist a fost bună. În opinia deputatului PRM, foștii activiști se regăsesc în toate formațiunile politice, iar acestea ar trebui să fie mai intransigente în cooptarea de noi membri. Cît privește PRM, acesta se subînțelege că este un partid model... Conflictul de muncă de la Reșița a prilejuit reafirmarea celor spuse anterior de PDSR și Guvern, și anume că nu Executivul trebuie să rezolve problemele reșițenilor, ci FPS și FPP. Cu alte cuvinte, PRM și-a declarat «neutralitatea» față de revendicările muncitorilor.

O lucrare apărută în SUA și intitulată "***Nagy Magyarorszag, Nagy Nemzethalal***" - ***"Ungaria Mare sau moartea națiunii maghiare"***, semnată de un presupus și necunoscut istoric - ***Csobanczi Elemer***, a readus în atenția PRM iredentismul maghiar. Faptul că lucrarea respectivă conține aberații de genul ***"de la Don și pînă în Cîmpia Ungară este proprietatea strămoșească a popoarelor de rasă maghiară"*** sau că ***"mai mult de jumătate din populația României are descendenți unguri"*** a determinat liderii PRM să-și amintească de UDMR și că ei au solicitat de mai multe ori trecerea Uniunii în ilegalitate.

În sfîrșit, Parlamentul a acceptat majorarea salariilor cadrelor didactice cu coeficientul de 2,05 (adică un proaspăt absolvent va fi salarizat cu aproximativ 123.000 lei x 2,05, deci circa 246.000 lei impozabil). În acest context, dl. Stanciu a contestat prevederile Legii evaziunii fiscale privitoare "doar" la cadrele didactice care acordă meditații. După părerea sa, toată lumea ar trebui să-și declare veniturile, care vor fi impozitate laolaltă. Să nu știe oare deputatul PRM că, cu cît suma este mai mare, cu atît mai mult crește impozitul, și, deci, banii "în mînă" rămîn mai puțini?

(Radu MEȘNIȚĂ)

s.c. Metalo Chimice s.a.
Iași, str. Sf. Lazăr nr. 4, bloc "P. Curcanu"
organizează concurs pentru ocuparea unui post de
* instalator sanitar *
Concursul va avea loc joi, **22 decembrie 1994**, ora 10,00, la sediul societății.
Relații suplimentare la sediul societății.

ZIUA
24 de ore din zi pentru dumneavoastră
COTIDIANUL NAȚIONAL
ZIUA
BUCUREȘTI

SNELLING
PERSONNEL SERVICES
Doriți să deveniți o persoană publică?
O puteți face reprezentînd interesele unei companii ce-și desfășoară activitatea în domeniul mass-mediei.

Persoana ideală trebuie:
■ să aibă vîrsta sub 30 de ani
■ să aibă cunoștințe de operare PC

Experiența de lucru în mass-media și cunoașterea unei limbi străine constituie un avantaj.

Sînteți o persoană dinamică, dornică de afirmare și cu un accentuat simț al responsabilității?

Dacă **DA**, atunci sunați de urgență la
SNELLING PERSONNEL SERVICES
311-0226; 659-4975; 650-1541

COPIATORUL ANULUI
Cel mai IEFTIN și EFICIENT
COPIATOR A3-A3
mita DC-1755
* Mod FOTO
* 17 copii/minut
* Model octombrie 1994
* Reducere/Mărire de la 50% la 200%
4.599.000 lei *
COPIATOR DE BIROU - MODEL noiembrie 1994
mita DC-1256
* 12 copii/minut, zoom de la 64% la 156%
* Mod foto
3.149.000 lei *
COPIATOR DE BIROU CU ECRAN MOBIL
mita CC-30
* 4 copii A4 / minut,
* Formate de la A5R la A4
* Reglare manuală și automată a contrastului
1.699.000 lei *
Prețurile NU includ TVA și sînt calculate la 1 DM = 1125 lei
INTERELECTRIC S.A
Str. ELENA DOAMNA nr. 24
Tel. (032) 112004, 112366
Fax (032) 112366, 112447

Acum pentru dumneavoastră !
CALCULATORUL ANULUI 1994 ÎN SUA !
GATEWAY 2000 ®
YOU' VE GOT A FRIEND IN THE BUSINESS !
N° 1 la PC-uri GATEWAY 2000
N° 3 la Note-Book-uri profesionale
PREȚURI IMBATABILE !!!
Gratuit
LICENȚĂ SOFT PROFESIONAL
CALITATE PENTRU DUMNEAVOASTRĂ
UNIVERSAL R.X.
RESELLER AUTORIZAT GATEWAY 2000
Grigore Ureche nr. 3
tel./fax: 032/112058

CAFEAUA DE DIMINEAȚĂ

"Mai bine bate Dumnezeu decît mine!" - crede polițistul din Țibana

Aurel LEON

În peregrinările sale prin județ, în calitate de inspector pentru învățămîntul religios, părintele Vasile Nechita a descoperit în comuna Țibana un caz deosebit și m-a convins să merg să văd lucrurile pe viu, cum se spune. Despre ce este vorba? Șeful postului de poliție de la Țibana, anume plutonierul Constantin Andronache, cu sprijinul preotului din sat Romeo Vitel, a înființat pe lîngă această unitate punitivă o micuță capelă. Pe o măsuță curată se află Biblia și o cruce, aduse de la Biserică. Pe perete - icoana sfîntului Sava al Buzăului și sub ea candela aprinsă. Totul sugerează reculegere și umilință. Cînd vin în fața autorității comunale de ordine diverse cazuri în care împricinații trebuie să jure că spun adevărul, polițistul îl aduce pe cetățean în fața crucii și, în genunchi, acesta jură că spune adevărul. În atmosfera micii capele, e greu de presupus că țăranii, profund credincioși, mint. Cu mîinile tremurînde apucă sfînta cruce, se închină la icoană și spun adevărul fără nici un fel de constrîngere. În adevăr, plutonierul Andronache mă privește cu ochi senini: "De ce să-l batem noi, dacă Dumnezeu îl bate mai bine pe cel care minte?" După cum am aflat la fața locului, procedeul d-lui Andronache dă rezultate foarte bune, puțini fiind cei care nu spun adevărul, cu mîna pe Biblie. Au fost cazuri cînd vreunul a avut remușcări și a ținut să revină fiindcă i s-a părut că n-a spus adevărul curat.

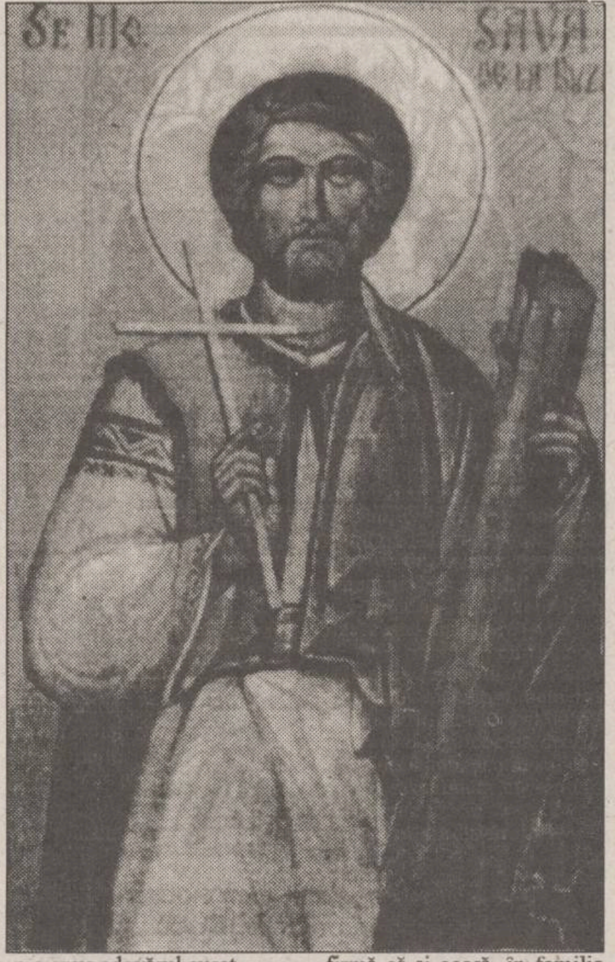

Din discuția cu plutonierul Andronache, descendentul unei brave familii din Rădenii Frumușicăi, îmi dau seama că el e primul care crede în puterea jurămîntului cu mîna pe cruce și cu conștiința sprijinită pe adevărul biblic. Firea lui, comportarea omenoasă confirmă că și acasă, în familia lui, locul credinței e cel din poezia lui Vasile Voiculescu:

"Pe vremea aceea mă închinam mereu,/ La masă, la culcare, la sculare./ Rugăciunea era cheia de aur cu care/ Întorceam ornicul sufletului meu/ Și-l potriveam să meargă după Dumnezeu,/ Seara, dimineața și la tot pasul./ Cum își îndreaptă tata după soare ceasul./Domnul mă asculta și puteam orice să-i cer./ Dar aveam cunoscuți și prieteni toți sfinții din cer,/Iisus mi-era ca frate-meu ce dormea-n copaie,/Îl născuse mama în tinda de lîngă odaie,/Culcată ca Maica Domnului pe-o mînă de paie./Acolo mai erau adăpostite două oi bolnave,/Un vițeluș cu picioarele slabe,/O cloșcă sub pat și o pisică cu pisoi,/Care s-au bucurat la naștere împreună cu noi./ Într-o noapte ne-au cîntat îngerii în prag,/Am sărit din somn să-i apăr de cîini:/ Duceau, doinind, o lumină mare ca un steag/Și purtau steble de stele-n mîini./ Glasurile cădelnițau în vînt:/ Hai ler, leroi, Doamne Sfînt./ Multă vreme le-am auzit, pînă au zburat din sat./Cheia de aur s-a pierdut și sufletul a stat."

Precum se vede, sfinții stau laolaltă cu oamenii, existența lor se confundă. Țăranul român are sufletul curat, chiar dacă aparent e poluat de năravurile orașului. Să credem în regenerarea satului bazîndu-ne tocmai pe acest teren sănătos, acoperit cu deșeurile unei vieți păcătoase. Săpînd puțin, vom ajunge la filonul sănătos pe care se poate construi un om adevărat, așa cum a îndrăznit plutonierul Andronache, din Țibana. Că meritul stă în primul rînd în educația lui de acasă, ne-o demonstrează faptul că, alături de preotul satului, a ridicat o capelă la cimitirul cătunului Alexieni, acolo unde nu există biserică și nici o încăpere pentru prohodit morții. Desigur că orice comună și-ar dori un asemenea șef de post; și ținem să aducem felicitări conducerii județene. Comportarea omenoasă a acestui polițist ne duce cu gîndul la emoția trăită în acea duminică a sfințirii capelei din incinta Penitenciarului Iași, cu care prilej Mitropolitul Daniel, vorbind despre încreștinarea vieții din închisori, a predicat: "Credința ne ferește de păcate. Iată de ce dorim ca prin dragostea față de Dumnezeu și de oameni să scadă numărul celor din penitenciare."

Șeful de post de la Țibana, interogînd în capelă, avînd în față Biblia și crucea, procedează ca un subtil psiholog, cunoscînd profund substratul ființei țăranului nostru.

În felul acesta, poliția va începe a fi considerată autoritate de protecție, nu de opresiune. În ceea ce privește lumea satului nostru, n-am să uit niciodată mărturisirea Patriarhului nostru Teoctist, rostită sub bolțile bisericii pe care a ctitorit-o sus, pe dealul satului natal de lîngă Botoșani: "Din fragedă copilărie port în suflet candela aprinsă a dragostei pentru aceste locuri și mai ales pentru oamenii lor, harnici și drepți, adînc înrădăcinați în cinste și curățenie sufletească. Din virtutea părinților mei, plugari săraci, am deprins credința cea adevărată, dragostea de muncă, prețuirea semenilor și a darurilor. Mîinile lor bătătorite mi-au făcut semnul sfintei cruci..." Nu e de mirare, deci, că pictorul N.N. Tonitza, urcînd sub Ceahlău să picteze schitul Durău, îi amesteca pe sfinți cu țăranii și astfel cei trei magi care aduc daruri pruncului Hristos nu sînt decît ciobani români veniți după buna noastră tradiție "în rodin".

Chiar icoana sfîntului militar Sava din Buzău, pe care o alăturăm și care e operă monahală, îl reprezintă pe sfînt în straie de țăran român, cu cămașă lucrată în arnici și bundiță de miel. De unde s-a inspirat pictorul monah dacă nu din viața satului natal?

Plutonierul Constantin Andronache a intuit bine construcția sufletească a satului. Bătaia lui Dumnezeu e cea mai grea pedeapsă. Este o vorbă că Dumnezeu nu bate cu ciomagul.

"Își păstrează cumpătul, observă polițistul, pînă ce ajung în fața Crucii. În fața Bibliei și a candelei încep să tremure și mărturisesc totul, fără nici un fel de constrîngere! Lucrează numai conștiința, acea oglindă care niciodată nu ne măgulește, nici nu ne înșeală", după cum a spus Regina Cristina a Suediei. Această oglindă te oprește să fii nelegiuit, căci "nădejdea celui nelegiuit se duce ca puful purtat de vînt, ca negura subțire alungată de furtună, ca fumul purtat de vînt..."

Iar cei care jură cu mîna pe sfînta cruce în postul de poliție de la Țibana simt că este undeva, în ființa lor, un loc în care nimeni nu poate pătrunde, numai Credința. ■

UNGHIUL DE TRAGERE

Profesorul și menajera

Val CONDURACHE

Oamenii, chiar și cei mai ascunși dintre ei, devin foarte volubili cînd pleacă de-acasă. Nu știu ce discută, între ele, femeile, dar bărbații, chiar dacă nu se cunosc, își povestesc aventurile galante. Am locuit, în urmă cu vreo zece ani, două nopți în aceeași cameră de hotel cu un bărbat trecut de-a doua tinerețe și am ascultat atîtea povești, adevărate sau inventate, din viața lui de crai, încît am ajuns să-l cunosc mai bine decît soția lui sau decît prietenii de-o viață, cărora nu le-ar fi încredințat niciodată atîtea secrete. Pînă și prietenii și cunoștințele cît de cît apropiate simt nevoia, la drum, să se destăinuiască.

Am trăit o astfel de experiență, din care am tras tot felul de învățăminte, călătorind pînă la Dunăre cu un tînăr atît de plin de complexe și atît de marcat de frică (în cazul lui nu era vorba de frica devastatoare de comunism, ci de frica de viață) încît părea un biet bătrîn neputincios. Nu era căsătorit de foarte multă vreme și, din cîte mi-a povestit, soția lui era o gospodină bună, o mamă devotată. Mai tîrziu am aflat că tinerețea ei a fost destul de furtunoasă, dar cîte femei pe lumea asta se pot lăuda cu o adolescență și cu o tinerețe lipsită de evenimente? Tînărul părea destul de simpatic, mi-a cîștigat chiar admirația prin felul în care își lăuda nevasta: puțini bărbați au obiceiul ăsta. Cei mai mulți de abia așteaptă un prilej ca să se plîngă de relele ei deprinderi.

Trenul mergea în noapte, mărturisirile înaintau. Trenul mergea pe linia lui, mărturisirile - pe linia lor. Imaginea mea despre tînăr s-a completat după miezul nopții. Am înțeles că după nașterea primului copil, o fetiță, el și soția au angajat o femeie în casă, o menajeră care avea în sarcină și grija copilului. A apărut pe lume și al doilea copil, un băiat. Familia a mai angajat o menajeră, una singură nu se putea descurca în atîtea probleme. Dacă prima fată în casă nu a creat nici un fel de complicații, cea de a doua, fîșneață, a început să-i facă ochi dulci bărbatului. Iar bărbatul, "ochi alunecoși, inimă zburdalnică", n-a rezistat tentației. Fata în casă era pistruiată și rotunjoară pe unde trebuie; a ieșit din baie, ca din întîmplare, mai despuiată decît o cerea situația, și uite așa a ajuns omul să cadă în păcat.

Tînărul nu mi-a povestit toate astea chiar din nevoia de-a se elibera ori de a trece, în fața mea, în chip de Don Juan: el se temea. Menajera cu care se încurcase îi povestise celeilalte nemaipomenita întîmplare. Bărbatul nu murea de frica femeii cu care păcătuise, era speriat de cealaltă, care l-ar fi putut da de gol din invidie. Cîte menajere trăiesc cu stăpînul lor și au ocazia s-o privească pline de dispreț și de milă pe nevasta aceluia? Omul se mai temea și din alt motiv. Încurcîndu-se și cu soția unui rugbist, a fost surprins asupra faptului și a încasat o bătaie soră cu moartea. A mai fost vorba și de-o bibliotecară, divorțată, e drept, dar taică-su era, pe cînd trăia, mai riguros în ce privește morala, ba chiar și de o artistă amatoare, pescuită într-o cursă locală. Toate mi-au fost povestite de-a valma, cu o sinceritate vecină cu demența. N-am înțeles nimic din noaptea lungă, petrecută împreună. Nici de ce își prețuiește soția, nici de ce se încurcă cu fata din casă. Am depozitat informația pentru o carte pe care am de gînd să o scriu mai tîrziu.

Probabil că n-aș fi așternut niciodată rîndurile de față dacă nu m-aș fi dus la cimitir în urmă cu cîteva zile. În drumul meu am trecut pe lîngă mormîntul unui om pe care l-am admirat din copilărie, un profesor universitar cu faimă universală. Locuia foarte aproape de strada unde am copilărit. Preocupat de studiile lui, profesorul nu a fost niciodată interesat de femei. A angajat o menajeră, pe care a păstrat-o vreme de treizeci de ani. La bătrînețe s-a căsătorit cu ea și i-a lăsat moștenire casa și manuscrisele. Cînd pleca la universitate, se întorcea spre veranda de unde ea îl petrecea cu privire și-i făcea un semn cu mîna. Ea îi răspundea în același fel. După-amiezile ieșeau la plimbare, ținîndu-se de mînă. Mergeau pînă la capătul liniei de tramvai, în Copou și se întorceau acasă.

Am multe personaje colecționate, din viața pe care am trăit-o pînă acum. Profesorul și menajera fac parte din ele. ■

POLIGON

Halal politică, brava partid!

Dorin SPINEANU

La Reșița, după șase zile, protestele continuă; se strigă: "Timișoara" și liderii sindicali jură cu mîna pe cruce că nu fac jocul nici unei forțe politice. Tot ce-i interesează este ieșirea din marasm - bacșișul salarial primit urgent de la guvern a fost îndepărtat cu dispreț. În fond, oamenii n-au venit să ceară de pomană. Ei vor să vadă, în fine, capătul unui tunel care s-a extins pe distanța a cinci ani. Reacțiile partidelor care susțin puterea se încrucișează pe traseu, apoi se înfig ca niște săgeți otrăvite în protestul reșițean. PUNR recunoaște ipocrit că demonstranții au dreptate, dar îndeamnă lumea să meargă acasă! Halal politică, brava partid! PRM, cu un V.C. Tudor isterizat, strigă în gura mare că evenimentele de la Reșița sînt opera "agenturilor!" Ce să mai crezi? Că s-a întors Ceaușescu? Iar televiziunea, care numai națională nu mai e, își înconjoară comunicatele, știrile și reportajele într-o ceață vicioasă, toxică. PSM (partid în prag de schizare) ***susține demagogic*** demonstrația disperată în fața prefecturii reșițene - oamenii aceștia caută și s-ar putea chiar să obțină capital electoral din confruntarea guvern-sindicate.

Dar ce face echidistanta, timida, feciorelnica noastră Opoziție? Ce să facă? Așteaptă să lucreze istoria pentru ea și nu ea pentru istorie, dezamăgind, încă o dată, toate speranțele investite în ea. Păcat, păcat, de cerneala care pentru ea am vărsat, îmi vine să strig văzînd cum domnii parlamentari ai ***Convenției*** freacă menta în loc să explodeze în Parlament, în ziare, la posturile de radio ori de televiziune ***locale***, lămurind o populație suficient de apatică, aproape resemnată, că, așa, nu se mai poate. Ceea ce se întîmplă e doar fructul putred al unei guvernări falimentare, cu miniștri preocupați mai mult de propria lor îmbogățire decît de interesele naționale. Păi, așa ministru puteam să fiu și eu, oriunde; și la Finanțe, și la Industrie, și la Protecție socială. N-aveam decît să mă îmbrac frumos, în costum la două rînduri și să urc în ***Opel***, apoi să stau cu presa în față, la birou, bîndu-mi cafeluța în așteptarea Balului de cristal sau vreunei recepții unde să mă îmbăt cui, distins și arogant, țeapăn și gravid de propria mea importanță. Iar dacă portarul de la minister mă salută cu "Să trăiți dom' ministru", asta poate însemna că și sînt ministru, deci competent!

Miniștri de ăștia, vă spun eu, sînt o groază pe stradă, în cîrciumi, sau acasă, unde clocesc gînduri de înavuțire. Pot aduce acum, pe loc, cu un simplu șuierat, o mie de echipe guvernamentale. Cui nu i-ar plăcea să fie ministru măcar o lună? O lună, în România, înseamnă timp suficient să furi de să stingi, să-ți tragi casă la șosea, mașină mică și crîșmă personală ca să ai unde te duce cînd te schimbă ăia care stau, săracii, la rînd.

Dar să revenim la oamenii de la Reșița, care de șase zile stau, zi și noapte, în luna decembrie, în stradă. Aud că-și vor aduce și copiii, așa cum s-a întîmplat și la Timișoara. Probabil, de data asta nu se va mai trage în mulțime - nimeni n-are interesul să iasă boțit dintr-o încleștare cu civili neînarmați: nici Internele, nici Armata. Oamenii fideli puterii vor încerca să disloce, prin mijloace specifice, cîțiva lideri sindicali. În breșa produsă se va introduce, în doze calculate, neîncrederea, teama, deznădejdea. Și astfel, cine știe pentru cît timp, guvernul lui Văcăroiu va fi salvat, încă și încă o dată. Ar fi prea trist - cît mai e timp, să fim măcar cu inima alături de cei de la Reșița. Iar dacă și Dumnezeu vrea, vom fi izbăviți de păcatul de-ai fi adus la putere, acum patru ani și acum doi ani, tot pe comuniști ■

BOBUL DE GRÎU

Mintea ne minte. A șasea convorbire despre moarte

Ștefan PAVEL

Motto: "Ce-i folosește omului să cîștige lumea întreagă, dacă își pierde sufletul?" (Marcu 8:36)

"Ce ar putea să dea omul, în schimb, pentru sufletul său?" Nimic! - vom răspunde cu toții, la unison; nimic!

Unii, cei mai puțini dintre noi, vor înțelege prin aceasta că nimic nu este mai prețios decît sufletul unui om; vor înțelege și își vor trăi viața întreagă convinși fiind că toată bogăția și gloria lumii nu valorează cît un suflet de om. Acei puțini, acei care vor și trăi ceea ce au spus, vor fi primii. Primii de lîngă Dumnezeu.

Noi, ceilalți, noi cei mult mai numeroși decît acei puțini, noi cei mult mai mîndri și mai fățrnici decît acei puțini, noi, toți ceilalți, vom spune la fel: nimic! Doar vom spune la fel. De trăit, vom trăi altfel.

Noi, ceilalți, deși mult mai numeroși decît primii, vom alcătui după moarte restul omenirii. Noi, primii de azi, noi, mîndria lumii, vom fi în final restul omenirii.

Noi, restul omenirii, noi, cei ce credem că dăm greutate lumii, noi, mărunțișul numeros al omenirii, noi toți, la întrebarea "ce ar putea să dea omul, în schimb, pentru sufletul său?", răspundem cu seninătate: nimic!

Și, într-adevăr, NIMIC primim, în schimb pentru sufletul nostru. Pentru că, ce altceva decît nimic sînt firfireii, mărunțișul după care alergăm viața toată? Primim ceea ce ne dorim și vom primi ceea ce ni se cuvine. ***Sîntem mărunți? Primim mărunțiș! Alcătuim restul lumii? Ni se vor oferi toate resturile lumii.***

Cîte unii, mai plini de sine, vor replica: noi nu ne vindem sufletele pe firfirei. Noi nu sîntem restul lumii! Pe noi ne preocupă problema nemuririi sufletului; noi sîntem aceia care gîndim, scriem, pictăm, compunem și construim lucrările mărețe ale omenirii de mîine. Și facem toate acestea știind că nu vom primi banii ce ni se cuvin. Și mai știm că istoria ne va pune în locurile pe care le merităm; viitorimea ne va urca pe acele piedestale pe care ni le-a refuzat astăzi omenirea incultă și ingrată. Pe noi nu ne preocupă prezentul, ci viitorul!

O excelentă lozincă, mult apreciată de către demoni; mai ales că ea nu pomenește nicăieri de prezentul ori de viitorul sufletului. ***Sîntem preocupați de problema nemuririi? Foarte bine; totul e să nu ne preocupe nemurirea însăși.***

Noi, orgolioșii, pseudo-artiștii, pseudo-gînditorii și pseudo-constructorii zilei de mîine, e adevărat că nu ne-am vîndut timpul, viața și sufletele pentru bani. Nu ne-am vîndut; ne-am oferit însă pe gratis, în schimbul unui alt mare nimic. Un NIMIC numit glorie de mucava.

Diavolii ne-au amăgit și pe noi. Nu vrem bani? Foarte bine! Important însă este să vrem ceva; să ne dorim ceva; ***să ne preocupe altceva decît mîntuirea propriilor noastre suflete. Orice altă dorință este deliciul demonilor care abia așteaptă să ne slujească.*** Gloria antumă sau postumă, problemele istoriei contemporane, rezultatele meciurilor de fotbal din campionatul italian, statistica morților din războiul civil din Ruanda - peste toate putem fi stăpîni și buni specialiști. Scopul ascuns este însă de a nu deveni pur și simplu buni. Buni și atît. Buni pentru cei din jur. Buni, pentru mîntuirea sufletului nostru. Atît urmăresc demonii; doar atît. Să ne preocupe orice altceva, îndeaproape și cu pasiune și, eventual, cu multă poleială umanitaristă; să ne preocupe orice altceva, mai puțin mîntuirea sufletelor noastre.

Vrem bani, vrem prezent? Vrem glorie de mucava, vrem viitor? Comenzile pe care le facem cu multă pasiune și energie consumată, comenzile efemerului ne vor fi arătate pe tavă. Chelnerii noștri, lacheii noștri, abia așteaptă să ne slujească. Demonii-chelneri, pe cei mai slabi de înger, ne vor păcăli încă din timpul vieții, încă din timpul mesei. Ne vor arăta doar pe tavă ceea ce ne dorim cu patimă iar în farfurie ne vor pune surogate și mărgeluțe colorate. Cei mai hotărîți vor primi pînă la urmă ceea ce și-au dorit. Și, ca în orice restaurant care se respectă, plata se va face la sfîrșit. După ce vom fi terminat de gustat din toate delicatesele acestei lumi-restaurant; după ce ne-am îmbuibat bine, vom plăti la plecare. Vom plăti după moarte.

Abia atunci ne vom da seama că am fost păcăliți cu măiestrie. Abia atunci vom înțelege că am primit, în schimb, pentru sufletele noastre, doar fleacurile lumii. Abia atunci vom înțelege, noi, restul-lumii, că ni s-au oferit pe tavă, cu mărinimie demonică, doar resturile lumii. **(va urma)**

(Acest text a fost difuzat la Radio NORD-EST, în cadrul emisiunii "La început a fost Cuvîntul", emisiune ce poate fi ascultată în fiecare marți, între orele 19,30-20,00 și în fiecare sîmbătă, între orele 13,00-14,00.)

CETATEA SCUFUNDATĂ

Politică și morală

Liviu ANTONESEI

O mulțime de oameni opun "pragmatismul" politicii "idealismului" moralei. În realitate, această opoziție nu există decît ca stare maladivă și a politicii și a moralei. Acolo unde societatea este bolnavă, numai acolo apar "rupturi" între politică, morală și celelalte sisteme valorice de ordin comunitar. În fapt, primele repere pe care trebuie să le caute politica într-o societate "sănătoasă" sînt cele de natură morală și juridică. Unde aceste repere nu funcționează, politica generează abuzuri, excese autoritare și, mai ales, *corupție*. Corupția generalizată de la noi, o corupție ce pare să fi cuprins toate nivelele societății, de la "baza" și pînă la "vîrful" piramidei sociale, este semnul cel mai sigur al "rupturii" dintre politică, morală și sistemul juridic. Pentru că morala e grav afectată, pentru că justiția pare blocată, puterea de la noi a impus corupția generală ca pe un fel de metastază canceroasă. Este limpede că așa nu mai putem continua, dacă nu dorim să ne prăbușim definitiv în marasmul unei corupții fără ieșire, dacă nu dorim instalarea definitivă a unui sistem mai degrabă mafiot, decît propriu-zis politic. *Așa nu se mai poate, tovarăși!* - aceasta a fost lozinca, cum nu se poate mai adevărată, a recentului miting-spectacol al ***Alianței Civice***, de la ***Sala Palatului***. Într-adevăr, așa nu se mai poate. Numai că ieșirea din această stare profund bolnăvicioasă a societății românești nu se poate face nici prin discurs moralizator, nici prin simpla critică a situației, ci doar prin *schimbarea politicii*. Cum de la ***această putere*** nu putem aștepta o astfel de schimbare, e limpede că este necesară, în primul rînd, o schimbare a puterii, deci o alternanță la guvernare. O schimbare a puterii care nu se poate realiza decît prin alegeri, prin alegeri libere. De aceea, opoziția este practic ***obligată*** să cîștige viitoarele alegeri, fie ele "anticipate" sau "la termen". Dacă nu va reuși să cucerească puterea, opoziția nu va reuși să reinstaureze moralitatea și legalitatea în viața publică românească. S-a văzut asta - cu circa 47% din locurile din ***Parlament***, opoziția n-a reușit să cîștige nici una dintre bătăliile importante. În primul rînd, n-a reușit să cîștige bătălia împotriva corupției. Structurile mafiote ale puterii s-au dovedit extrem de solidare atunci cînd s-au văzut în pericol și, prin urmare, au blocat orice inițiativă menită să contribuie la "igienizarea" vieții publice naționale.

Dar, dacă opoziția nu poate face nimic dacă nu reușește să cucerească puterea politică, e limpede că toate eforturile sale trebuie canalizate în această direcție. Nu e doar ne-pragmatic să nu facă acest lucru, este chiar imoral. De aceea opoziția trebuie să se profesionalizeze politic în regim de "stare de urgență". Altfel, ea nu va reuși să cucerească puterea și, prin urmare, nu va putea restaura moralitatea și legalitatea în comunitatea românească. E limpede, deci, că o conduită politică pragmatică nu are nimic imoral în ea, cel puțin nu principial vorbind. Dimpotrivă, a promova o politică foarte pragmatică în momentul de față este, pentru opoziție, cel dintîi comandament moral. Iar o politică pragmatică nu este una critic-discursivă, ci una efectivă, deci coerentă, agresiv-activă și intens promoțională. O politică ce să arate că, într-adevăr, opoziția este ***capabilă de guvernare***, că ea reprezintă o ***alternativă viabilă***, deci competentă și morală, la ***actuala putere***, incompetentă, imorală, care încalcă grav principiile legalității și ale statului de drept. Toate actele opoziției care o împiedică să preia puterea nu sînt, deci, doar ne-pragmatice, ele sînt profund imorale. Această constatare are putere de axiomă și ar trebui avută permanent în atenție de liderii opoziției și de purtătorii săi de cuvînt. A face declarații care vin împotriva cuceririi puterii - este imoral. A promova, din considerente îngust partizane, oamenii care nu sînt agreați de electorat este, iarăși, imoral. A ataca, pentru a-ți "face loc", în permanență partenerii de coaliție - este, poate, o culme a imoralității. În sfîrșit, a nu atrage de partea opoziței toate forțele cel puțin simpatizante - este o conduită care nici măcar nu poate fi calificată. Mă refer, în această privință, la conduita obstrucționistă a unor forțe din ***CDR*** în ceea ce privește reunirea ***PNL***. Astfel de conduite sînt, în primul rînd, ne-pragmatice, pentru că împiedică opoziția să cucerească puterea. Și nefiind pragmatice, ele sînt imorale. Cine are urechi de auzit, va auzi! ■

PARABOLA FIULUI RISIPITOR

Domnule Radu Părpăuță

Florin FLORESCU

Vă urmăresc de mai mult timp izbucnirile dvs. stridente împotriva Ortodoxiei, a învățăturii și a preoților ei, consemnate - atunci cînd nu vă preocupă alte probleme teosofice - în articolele pe care le publicați în "Monitorul".

În ultimul articol vă indignați că un oarecare autor a pomenit în textele sale de "demoni", "iezerul de foc" și "reclame tîmpite" și-l acuzați de mentalitate teologică retrogradă. Mai înainte doar cu o săptămînă afirmați că "ortodocșii sînt vinovați de rezultatul alegerilor prezidențiale din Moldova", iar altcîndva vorbeați cu accente aproape isterice de "turpitudinile preoțești". Și exemplele ar putea continua, că, slavă Domnului!, aveți rîvnă la scris. În ce privește "reclamele tîmpite", vă doresc vizionare plăcută în continuare, dar cît despre demoni și iezerul de foc, în calitate de student în teologie ortodoxă, vă asigur că sînt noțiuni cît se poate de contemporane. Nu trebuie să vă imaginați diavolul neapărat cu copite și cornițe, ci în sensul unei reale prezențe malefice, fatale. (Vedeți în acest sens "demonologia" contemporană, a lui Denis de Rougemont, a părintelui Stăniloae, a lui C.S. Lewis ș.a.m.d.)

Știu că e dreptul dvs. să credeți ce vreți despre Ortodoxie și învățătura ei, dar rugămintea mea, de data aceasta în calitate de cititor al cotidianului "Monitorul", e să vă manifestați acest drept în particular, nu cocoțat în paginile unui cotidian local de mare tiraj, care nu v-a plătit ca să combateți sistematic o credință, ci v-a pus la dispoziție un spațiu - cu pripită generozitate! - în care să vă faceți cunoscute sentimentele și ideile dvs. religioase.

Regret însă că evoluția vieții dvs. spirituale, care ieșea din anonimat în urmă cu trei ani printr-o strălucită traducere în limba română a lui Soloviov și care a sfîrșit zilele acestea în traducerea la fel de strălucită a best-seller-ului "Și bogații plîng", v-a zdruncinat serios și discernămîntul teologic. Teologhiseala de care promiteați să vă învredniciți a eșuat în lamentații semidocte vizavi de Ortodoxie, înainte ca măcar să deschideți cărțile ei fundamentale.

Să dea Dumnezeu ca, întocmai fiului risipitor, să vă veniți în sine. ■

PUBLICITATE

VÎNZĂRI

Vînd
haină astrahan
puțin purtată, mărime mare.
Telefon 172424

sc **TACT M.G.S.** SRL
Iași
vă oferă:
■ VODCĂ 36°, 42°
■ ROM EXTRA 38°
■ RACHIU 33° ■ VINURI
Produsele sînt la
cele mai mici prețuri,
și le puteți găsi în
str. CANTA, bl. 503.
Program zilnic
9,00-13,00, 14,00-18,00,
sîmbătă 9,00-13,00.
Vă așteptăm!

- Geam tras 3 mm
- Geam tras 4 mm
-Geam ornament alb
- Oglindă 3 mm
la cele mai mici prețuri,
vă oferă
S.C. DIAMANTUL S.R.L.
Șos. Nicolina 12, tel.
12.64.89.

UNIVERSAL RX
oferă din stoc:
DISCHETE
3M
și foi adezive
pentru notițe
POST IT
Vă așteptăm zilnic la
sediul nostru
din str. G. Ureche nr. 3.
Tel./fax 112058.

Vînd
aspirator RACHETA,
absolut nou, preț fix 60 mii
lei. Telefon 163829.

■ Vînd aparat de încălzit apă, termoinstant. Tel. 164726. (385999)

■ Vînd sacoșe, pungi polietilenă, înaltă densitate. Tel. 164726. (385998)

■ Vînd roboți de bucătărie cu storcător de legume și fructe, tocător legume și fructe, cuvă de un litru pentru frișcă și maioneză, mașină de tocat carne și rîșnit cafea, două viteze, 600 W putere. Preț fix 100.000 lei. Tel. 143983. (386778)

■ Vînd mașină de cusut "Singer", preț 200.000 lei și dormeză pentru o persoană, preț 50.000 lei. Tel. 162213.

■ Vînd gaz amestecat cu motorină pentru încălzirea sobelor. Preț 200 lei/litru. Telefon 149420.

■ Vînd garaj tip "Somaco" amplasat pe teren 400 mp, cu racord electric 380V. Telefon 162159. (780158)

■ Vînd punguțe pentru anus contra naturii (cu și fără aparat). Tel. 147011. (5761)

■ Vînd bicicletă chinezească "Mountainbike", 350 mii, preț negociabil. Strada Hlincea 27, bl. 1051, Sc. A, parter, ap. 3. (CUG). (780170)

■ Vînd cojoc, mărimea 46-48, stare bună, 6 perechi nurci nemontate, 5 pielicele astrahan gri. Tel. 144417. (780229)

■ Vînd pianină "Petroff", dublă placă bronz. Tel. 211743, după ora 16,00. (780228)

■ Vînd comier 20/20 pentru un balcon. Telefon 117420. (780191)

■ Vînd boiler electric - 60 l, perfectă stare; mașină de petrol (motorină, gaz), televizor alb-negru, diagonala 61, "Diamant 223", perfectă stare. Tel. 177116, între orele 10,00-12,30. (780250)

■ Vînd mărci, negociabil. Tel. 177122.

■ Vînd cizme din piele, noi, orice mărime, model deosebit (35.000 lei). Tel. 177122.

AUTO-MOTO

■ Vînd orice piesă Renault Fuego, 1600 cmc, rezultate din dezmembrare. Tel. 152153. (780141)

■ Vînd Dacia 1310 TX, an fabricație 1989, înmatriculată, proveniență Ungaria, stare excepțională, preț 5,2 milioane lei, negociabil, culoare Alb 13. Telefon 120910, 124927. (780161)

■ Vînd Skoda 127 L, an 1987, în perfectă stare de funcționare, preț negociabil. Tel. 270245. (780171)

■ Vînd urgent și convenabil, eventual rate, autoturism ZAZ 40 CP. Telefon 121594, după orele 16,00. (780186)

■ Vînd Dacia 1310 TX break, 30 mii km,1990, bleu 616, carte de indentitate, preț negociabil. Telefon 117403.

■ Vînd Dacia 1300, an fabricație 1976, cu piese de schimb, preț foarte convenabil. Telefon 153820.

■ Vînd VW Scirocco 1,8 l, an fabricație 1986, 4100 dolari, negociabil. Telefon 210770.

■ Vînd Dacia 1310, Ungaria, 1987, motor nou, vopsită. Vizibilă șos. Arcu 67, bl. 13-B, cu nr. 4-IS-3269, culoare crem. Telefon 210578.

■ Vînd ARO 244 D, motor Brașov, 1986, 4500 DM și VW Passat 1600, 3700 DM, ambele înmatriculate, prețuri negociabile. Telefon 117394.

■ Vînd 2 Dacii 1310 TLX, aduse recent în țară, fabricație 1987 și 1988, funcționare și aspect ireproșabile, preț 4 milioane lei, negociabil. Relații la telefon 125164.

■ Vînd Dacia 1300, an 1980, necesită vopsirea caroseriei, schimbat cauciucuri, preț negociabil - 2,5 milioane lei. Telefon 144741.

■ Vînd ARO 10, nou, 1400 km rulați, preț negociabil - 3800 dolari sau echivalent în lei. Relații la telefon 159134.

■ Vînd 3 Dacii 1310, două TLX și una TX, fabricație 1988 și 1990, aspect și funcționare ireproșabile. Relații la Service Dancu și la telefon 127070, zilnic.

■ Vînd Dacia 1310 break, an fabricație 1988 și Dacia 1310 TX, an fabricație 1989, import Ungaria, la prețuri negociabile. Telefon 171988, după ora 9,00.

■ Vînd urgent Dacia 1310, break, fabricație 1987, import Ungaria. Telefon 139585.

■ Vînd Dacia din 1988, Ungaria, stare tehnică foarte bună, preț avantajos. Relații la telefon 119777 sau 132050.

■ Vînd Dacia 1310 TX, an fabricație 1982, preț fix 2 milioane lei și Dacia 1310 TX, an fabricație 1984, preț fix 2,5 milioane lei. Telefon 120516.

■ Vînd Dacia break 1310 TX, 1987, stare impecabilă. Telefon 211467.

■ Vînd Dacia 1310 TX, Ungaria, an fabricație 1987, stare foarte bună. Telefon 120719.

■ Vînd Dacia 1310, an fabricație 1982, neînmatriculabilă și certificat Dacia 1310, an fabricație 1992. Relații la telefon 170550.

■ Vînd Dacia 1310, fabricație 1986, stare excepțională, preț negociabil. Telefon 115003, între orele 9,00-18,00.

■ Vînd urgent, extrem de avantajos, Dacia 1310 break, an fabricație 1986, înmatriculată. Telefon 175584, 177174.

■ Vînd urgent Dacia 1310, fabricație 1991, 5 trepte viteze, motor 1410, preț informativ 4,7 milioane lei. Telefon 152093.

■ Vînd Oltcit 11 RM, fabricație, decembrie 1990, și remorcă, 250 kg, preț avantajos. Telefon 143921 sau 127281.

■ Vînd urgent Dacia 1310, an fabricație 1987, 5 trepte viteze, culoare alb 13, carte de identitate, revizie tehnică 96, dotată cu RC autorevers, boxe, huse, alarmă antifurt, portbagaj, halogen, toate noi, stare tehnică foarte bună, preț 4,7 milioane lei, negociabil. Telefon 163109, sau la Bingo Select.

■ Vînd Dacia 1310 TX, Ungaria, 1989, 49 mii km, stare ireproșabilă, preț negociabil 5,1 milioane lei. Relații la telefon 167996.

■ Vînd Dacia 1310 TX, an fabricație 1986, înmatriculată recent, adusă din Germania. Telefon 170011.

■ Vînd Dacia 1310, motor 1400, culoare alb 13, producție feb. 1994, 9000 km, radiator mare, cauciucuri străine, baterie străină, capitonată și aripă dreapta față, plăcuțe frînă spate-față, carburator, delcou și rulmenți presiune pentru Oltcit. Telefon 211365.

■ Vînd ARO 244 D, motor Brașov, urgent. Adresa: str. Arh. Berindei, fostă Muncii nr. 38, la casă, cartier Galata.

■ Vînd Dacia 1310, stare și întreținere foarte bune, cu revizia făcută și număr schimbat. Telefon 153903.

■ Vînd Renault 25, neînmatriculabil an fabricație 1985, în stare bună. Telefon 035/15648, Bîrlad.

■ Vînd Opel Record 20 E, înmatriculat; sau certificat și piese. Telefon 25, com. Dumești-Iași, Deleanu Daniela.

■ Vînd Fiat Fiorino, 1989, 10 milioane lei, VW Passat neînmatriculabil, piese VW Passat. Telefon 137743.

■ Vînd auto străine, ani fabricație 1989-1993, direct din Germania. Telefon 137743.

■ Vînd Audi 100, an fabricație 1977, cap. cil. 1577 cmc, automatic, înmatriculat; sau schimb cu garsonieră. Telefon 157168.

■ Vînd Opel Kadett 1,3, fabricație 1982, cu motor nou, 1992, stare ireproșabilă, adus în țară 1994, vama achitată. Telefon 165660; 131857.

■ Vînd Audi 80, 4 portiere, cauciucuri noi, stare foarte bună, înmatriculat, carte tehnică, verificare 1996. Telefon 174616.

■ Vînd autoturism Zaz, 40 CP, perfectă stare de funcționare, carte identitate, înmatriculat. Telefon 121321.

■ Vînd VW Passat, 1981, 80 km, 1600 cmc, benzină, 4 uși, gri metalizat, original, vama neplătită, neînmatriculat, preț neg. 1500 dolari. Telefon 144741.

■ Vînd Austin 1,3 LS, cap. cil. 1200 cmc, consum 5l benzină/100km, fabricație 1986, înmatriculat cu numere noi și carte de identitate, impecabil, preț 2,8 mil. lei. Telefon 121193.

■ Vînd Mercedes 300 diesel, recent adus în țară, cutie de viteze normală, funcționare ireproșabilă. Telefon 121193.

■ Vînd VW Jetta, cap. cil. 1300 cmc, 4 portiere, culoare albă, recent adus în țară, avantajos. Telefon 121193.

■ Vînd Opel Ascona C, fără acte, stare perfectă, model deosebit, 2,8 mil, lei, neînmatriculabil; sau schimb cu autoturism înmatriculat (cu mici defecțiuni). Telefon 221783.

■ Vînd urgent Renault 30, 3-IS, 1600 cmc, servoaccelerație, frînă, direcție, închidere geamuri, trapă, electrice, check, control, altele, 3,8 mil. lei. Telefon 176742.

■ Vînd Mercedes 240, verificare tehnică înscrisă, cîrlig remorcare, funcționabilă, preț negociabil și avantajos. Telefon 167524.

■ Vînd VW Golf, înmatriculat cu 12-IS, consum 6l/100 km, stare perfectă de funcționare, preț 1100 DM, fix și motor 1100 cmc, preț 1500 mii lei. Telefon 135975.

■ Vînd Citroen Visa 17 diesel, din 1986, 110 mii km și cumpăr acte pentru aceeași marcă. Telefon 123932.

■ Vînd Mercedes Cobra 230, benzină, stare ireproșabilă, convenabil, adus recent. Telefon 116475.

ELECTRONICE

■ Vînd videorecorder Panasonic NJ 35 EE (profesional), preț 400$ sau lei, negociabil. Telefon 120910, 124927. (780162)

■ Vînd calculator 286, 10 MHz, 50 MB HDD, monitor mono, mouse, 500.000 lei. Telefon 125726. (780159)

■ Vînd tv color "Grunding" și "Blaupunct" cu telecomandă. Tel. 174854. (780210)

■ Vînd tv color ITT și "Blaupunct" cu telecomandă. Tel. 136520. (780209)

■ Vînd tv color "Philips", "Blaupunct", ITT, cu telecomandă. Tel. 173757. (780207)

CASE - TERENURI

Ultracentral, urgent, proprietate; parter amenajat, se pretează pentru magazin, sediu firmă, en gross, locuință, demisol cu 5 incinte și beci; mansardă și pod pentru en gross. Se vinde separat sau combinat, convenabil. Tel. 168973.

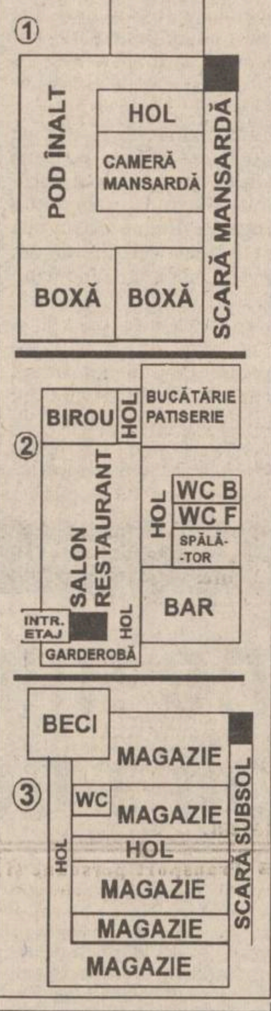

Vînd casă cu teren
(400 mp) str. Păcurari
nr. 138B.

Telefon 041/751952,
după ora 12,00.

URGENT!
Vînd apartament 4
camere, 70 mp, bloc 4
nivele, et. 3, faianță,
gresie, telecablu, telefon,
fototapet nou.
Foarte convenabil.
Tel. 153386

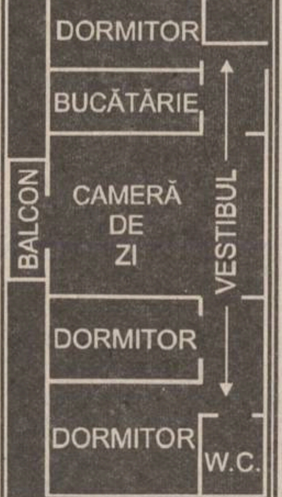

■ Vînd casă cărămidă, 3 camere, sală, cerdac, beci. Smîrdan 63. Tel. 135793, după ora 17,00. (5678)

■ Vînd apartament 2 camere, parter, zona Gării, Iași. Tel. 112114 sau 126523. (780112)

■ Vînd apartament 2 camere, Podu Roș, 11 milioane lei, negociabil. Telefon 122095. (386937)

■ Vînd apartament 2 camere, confort III, în zona Tătărași - Ciurchi 127, bl. P1, sc. B, ap. 3, parter. Preț negociabil. Relații la tel. 179227. (780214)

■ Vînd teren pentru privatizare sau construcție, situat la ieșirea din oraș spre Tomești (la șosea), posibilitate gaz și curent electric. Tel. 168789. (5765)

■ Vînd (sau schimb) apartament trei camere, zona CUG, variante. Informații suplimentare la tel. 127452.

■ Vînd convenabil 4.500 mp teren intravilan, comuna Ciurea. Telefon 148077. (780174)

■ Vînd apartament 3 camere, confort I, decomandat, Podu Roș, și o servantă cu vitrină pentru sufragerie. Preț negociabil. Tel. 133167. (5774)

■ Vînd apartament excepțional, 4 camere, confort I, decomandat, zona Tătărași și mașină de cusut "Ileana", foarte bună. Seriozitate. Tel. 173130. (780241)

■ Vînd teren, 5.000 mp, zona CUG, preț fix 10.000 lei/mp sau variante (apartament plus diferență). Telefon 114868. (780183)

■ Vînd teren pentru construcții. Relații la telefon 113544.

■ Ultracentral, urgent, proprietate; parter amenajat, se pretează pentru magazin, sediu firmă, en-gross, locuință; demisol cu cinci incinte și beci; mansardă și pod pentru en-gross. Se vinde separat sau combinat, convenabil. Tel. 168973. (386942)

CUMPĂRĂRI

Cumpăr urgent
cadă baie albă 1,60-1,70,
telefon 164878

Cumpăr benzi magnetofon
înregistrate sau
neînregistrate, în stare
bună. Telefon 211570

■ Cumpăr mărci, negociabil. Telefon 177122.

■ Cumpăr dolari 2020-2060 lei/buc., mărci 1300 lei/buc, franci francezi, lire italiene, sterline. Telefon 161489. (386791)

■ Cumpăr dolari și mărci, avantajos. Seriozitate. Telefon 148355. (5689)

■ Cumpăr ceas aur vechi în stare de funcționare. Ofer 300-350.000 lei. Telefon 231906. (780150)

■ Cumpăr mărci, 1330-1350 lei/buc. Telefon 177122. (5690)

■ Cumpăr delcou FORD GRANADA 6W. Relații în strada Smîrdan nr. 67, fam. Suciu.

■ Cumpăr certificate de proprietate 17-18.000, negociabil, cantități mari. Telefon 158502. (780172)

■ Cumpăr navete plastic 1/2-24, negociabil. Telefon 155378. (780243)

■ Cumpăr cadă baie 1,20 m lungime, fontă sau tablă. Telefon 117020. (780226)

■ Cumpăr apartament două camere, confort I, exclus ultimul etaj. Preferabil Tătărași. Ofer 8 milioane, negociabil. Telefon 175151. (780192)

ÎNCHIRIERI

■ Închiriez cameră pentru studenți români sau străini. Relații la telefon 113544. (780249)

SCHIMBURI

■ Schimb garsonieră confort I Huși cu similar Iași. Telefon 111346, seara. (386623)

■ Schimb apartament 3 camere, decomandat, cu două băi, faianță, gresie, parchet, cu apartament 2-3 camere, zonele Păcurari, Autogară, Podu de fier, Tătărași, cu diferență negociabilă. Telefon 164056. (386724)

■ Schimb apartament două camere, decomandat, (prima stație din P. Roș spre Nicolina) cu apartament două camere, decomandat, în Canta, Păcurari, Alexandru. Telefon 152153. (780142)

■ Buzău, schimb apartament 3 camere, confort I, etaj II, două grupuri sanitare, gaze, cu similar Iași. Telefon 121997. (780123)

■ Schimb apartament 3 camere, confort I, semidecomandat, proprietate, zona Oancea, cu apartament 2 camere, confort I, zona Tătărași, și diferență 3-4 milioane lei, sau auto. Telefon 174060.

■ Schimb apartament 3 camere, Canta, proprietate, cu apartament 2 camere și garsonieră. Telefon 145709, orele 9,00-15,00, zilnic, pentru Mioara.

■ Schimb (vînd) apartament 4 camere, proprietate, 100 mp, cu apartament 3 camere și diferență. Telefon 126854.

■ Schimb apartament 2 camere, decomandat, parter, bloc cărămidă, Cantamir, pentru apartament 2-3 camere, parter, numai la strada principală, Autogară, P. Roș, diferență apreciabilă. Telefon 167180.

■ Schimb mașină Opel Ascona, fabricație 1986, pentru apartament cu o cameră. Telefon 270034.

■ Schimb căsuță 3 camere, beci, fîntînă, curte 300 m, nefinisată, tablă aluminiu, zona Motel, cu apartament 3 camere, Tătărași, T. Vladimirescu, Tg. Cucu, plus auto, vechime maxim 2 ani (Dacia). Telefon 141917, orele 9,00-18,00.

■ Schimb apartament 2 camere, proprietate, pentru 2 garsoniere, indiferent de zonă. Telefon 153702, zilnic.

■ Schimb apartament 4 camere, Tătărași, 3 balcoane, 2 băi, et. 2, cu 2 apartamente a două camere, zonele Tătărași, T. Vladimirescu, Tg. Cucu, Păcurari. Telefon 176646.

■ Schimb casă cu trei camere și teren 2000 mp, în sat Ciurea, comuna Ciurea, cu mașină și diferență. Telefon 221268.

■ Schimb casă modestă, T. Vladimirescu, 2 camere și teren 230 mp, pentru apartament 2 camere, et.1-3, P. Roș, Tătărași, Păcurari.

■ Schimb (vînd) apartament 2 camere, Hala Centrală, parter, recent renovat, cu gresie, faianță și telefon, cu apartament 2 sau 3 camere, zona Copou, sau b-dul Independenței. Telefon 212120.

■ Schimb urgent apartament 4 camere, confort I, Țigarete, cu 3-2 camere, același confort, sau vînd cu 15-16 mil. negociabil. Telefon 163974.

■ Schimb (vînd cu 6 milioane neg.) apartament o cameră, șos. Nicolina, et. 4, a doua stație de tramvai de la P. Roș. Telefon 171392.

■ Schimb casă bătrînească, situată la periferie în Iași, cu teren la șoseaua Gara Nicolina, Avicola Uricani, Lețcani. Telefon 146023.

■ Schimb apartament 2 camere, confort I, 2 balcoane, boxă subsol, telefon, et. 4, Autogară, cu apartament 2 camere, conf. I, zona Tg. Cucu, P. de Fier, Pădurii, eventual ofer și diferență. Telefon 149208.

■ Schimb apartament 3 camere, conf. I, proprietate, et. 3, cu apartament 2 camere și diferență. Telefon 162332.

■ Schimb apartament 2 camere, cartier Tătărași, str. Ciric, confort II, et.1, parchet, telecablu, telefon, cu garsonieră și diferență neg. Eventual vînd. Telefon 175607.

■ Ofer garsonieră lîngă Gara internațională și diferență sau cumpăr garsonieră, confort I, zona Peco Dacia, Țigarete, Păcurari. Telefon 111426.

■ Schimb garsonieră, confort III, lîngă UMF, cu autoturism Dacia, stare perfectă. Telefon 130144.

■ Schimb apartament 2 camere, proprietate, str. Mușatini 5, cu 2 garsoniere sau o garsonieră plus diferență. Telefon 131831.

■ Schimb garsonieră Timișoara, centru, conf. I, et. 3, cu garsonieră Iași, zonele Păcurari, Autogară. Telefon 161309.

■ Schimb apartament 2 camere, conf. I, cu garsonieră conf. I, zonele Tătărași, Oancea, P. Roș, Cantemir, Talcioc, Păcurari, Doi Băieți. Telefon 172747.

■ Schimb apartament 2 camere, conf. I, din cărămidă, foarte călduros, parchet, faianță baie, balcon închis, bine întreținut, et. 3, bloc cu 4 nivele, cu apartament 3 camere, decomandat, cu Dacia din '86, în perfectă stare de funcționare, zona P. Roș, Nicolina II, plus diferență.

■ Schimb apartament 3 camere, conf. I, capăt CUG, et. 4, cu apartament 2 camere, conf. I, indiferent de zonă. Telefon 221537.

■ Schimb 2 corpuri de casă, avînd 1200 mp teren cultură, vie, pomi, cu două apartamente: unul cu 3 camere și unul cu două camere, et.1 și diferență de bani, negociabil. Solicit zonele C. Negri Silvestru, cu fața spre sud. Telefon 117187.

■ Schimb apartament 2 camere, decomandat, parter, Cantemir, cu apartament 2 camere, numai la parter, la strada principală, cu vad, ofer diferență 2-3 milioane lei. Telefon 167180.

CEASURI ELVEȚIENE FĂCUTE PENTRU GENERAȚII

CANDINO DOXA TISSOT
LA RAIONUL DE BIJUTERII AL MAGAZINELOR **COLIERUL**
(lîngă Tribunal), **VOGUE** și **COMPLAY** (din Botoșani)
zilnic: 10.00 - 17.00
Comenzi speciale sau informații: Firma **NEST**, 6600 Iași,
Casa Modei (mezanin), tel. 032/ 117596

s.c. **EuroBIT** s.r.l.
☎ : 032 - 134811

Ofertă specială Calculatoare
STOC LIMITAT

386 Sx/40 1.499.000 lei
Monitor SVGA monocrom, 2 MRAM,
HDD 210 MB, FDD 3", tastatură

486 SX/33 2.189.000 lei
486 DX/40 2.498.000 lei
486 DX2/66 2.713.000 lei
486DX2/80 2.924.000 lei

Monitor SVGA color LR MPR II, 4 RAM,
VLB, HDD 260 MB, FDD 3", tastatură, Mouse

PREȚURILE INCLUD T.V.A. -ul

1 USD = 1770 LEI

S.C. ARIO S.R.L.
Str. Păcurari nr. 142, telefon 163928

vă oferă
■ țesături din bumbac imprimat și uni - 1.600 - 3.900 lei/ml
■ stofe - 12.500 -14.200 lei/ml
■ stofe pentru mobilă - 8.500 - 9.500 lei/ml
■ perdele simple și jacard - 1.700 - 8.700 lei/ml
■ fețe de masă Pașcani - 8.400 lei/buc.
■ fețe de plapumă - 7.000 - 8.200 lei/buc.
■ covoare și carpete persane de Siret, Alba-Iulia - 25.500 - 41.300 lei/mp
■ mochete și covoare sintetice Beclean și Sibiu - 7.800 - 13.500 lei/mp
■ cergă din lînă și sintetică - 10.000 - 12.000 lei/ml
■ pături lînă - 13.000-24.000 lei
■ confecții din blană naturală pentru femei și bărbați produse la FAVIOR ORĂȘTIE - 120.000-533.000 lei
■ căciuli din blană naturală pentru copii, femei și bărbați - 8.100 - 30.000 lei
■ încălțăminte pentru bărbați, femei, copii

În magazinul nostru se pot festona covoare!

Program: luni 10-20; marti-vineri 8-20; sîmbăta 8-14.

PC AMI

☑ PC AT GERICOM 486 DX2/66 VLB — 1510 $
4 MB RAM, 420 MB HDD, SVGA 14" LR NI
I/O VLB, SVGA 1 MB VLB

☑ PC AT GERICOM 486 DLC/40 — 1170 $
4 MB RAM, 210 MB HDD, SVGA 14" LR NI
COPROCESOR

☑ PC AT GERICOM 386 SX/40 — 750 $
2 MB RAM, 210 MB HDD, VGA Monocrom

☑ IMPRIMANTE & CONSUMABILE — EPSON, SEIKOSHA

B-dul Copou nr.4 Etajul 1 — telefon: (032) 21.17.45, tel/fax: (032) 14.47.18

SC E.M.I. SRL
Vă pune la dispoziție
o gamă variată de:
• BOILERE
• MAȘINI DE CUSUT
• ASPIRATOARE • FRIGIDERE
• CONGELATOARE • TV COLOR
• LĂZI FRIGORIFICE • ARAGAZE
• CONFECȚII, TRICOTAJE, ÎNCĂLȚĂMINTE
Program: zilnic 8.00 - 20.00, sîmbătă, 8.00 - 16.00
Bd. Independenței 19, bl. B 1-5, parter, tel./fax: 117530

CABINET MEDICAL
MEDISAN
str. Theodor Burada 6 (lîngă Liceul de Muzică)
Informații și programări la tel. 112925, 114274.

consultații și tratamente de: BALNEOLOGIE, REUMATOLOGIE, podologie (picior plat), infiltrații și acupunctură în boli ale coloanei vertebrale și articulațiilor - dr. Vlad Dorin BEJAN; BOLI INTERNE, BOLI ALE SÎNGELUI sindroame mielo și limfoproliferative, hemoragipare, anemii, colagenoze - dr. TURTUREANU-HANGANU Ecaterina; ENDOCRINOLOGIE - dr. Cristina PREDA, dr. Carmen VULPOI; BOLI INTERNE și MEDICINĂ GENERALĂ - dr. Olimpia DIACONU; dr. Ella PINTILEI; CARDIOLOGIE, BOLI INTERNE - dr. Lăcrămioara NECULA; și BOLI NEUROCHIRURGICALE, dureri ale nervilor, cefalee-migrenă (neuroliză) - dr. Ghe. SĂNDULESCU; BOLI DE PIELE, VENERICE, DERMATOCHIRURGIE, psoriazis, eczeme, micoze, cancere ale pielii, acnee, boli ale părului și unghiilor, cauterizări, distrugerea firelor de păr de pe față, dermatocosmetică - dr. ADRIAN VASILCA.
Solicităm colaboratori medici specialiști și primari în diverse profiluri și asistente medicale
- relații zilnic între orele 14,00 - 15,00, telefon 112925.

FRESCO
MADE IN ITALY

Reprezentanța
FRESCO
Iași
Str. Aleea Rozelor nr. 8
sc. B, et. II, ap. 12,
telefon/fax 132607

vă oferă din stoc sau la comandă:
• VITRINE FRIGORIFICE ORIZONTALE •
• CUPTOARE PIZZA •
• DOZATOARE PENTRU SUCURI ȘI BERE •

S.C. TUDOR MAGNUM PLUS S.R.L.
vinde en gros și en detail produse import SUA și Anglia
- fermoare fixe și detașabile
- tercot impermeabil
- finet
- căptușeală matlasată
- blană sintetică
- nasturi metalici și de plastic
- dischete 3 M - 3,5-DS-4D
cu certificat de origine SUA
- 2500 lei cu TVA inclus
Program - 8.00 - 18.00, sîmbătă 10.00 - 14.00
str. Sf. Lazăr nr. 4A (lîngă BANKCOOP)

OPTICA 34 PĂCURARI
CONSULTAȚII OFTALMOLOGICE CU
MEDIC LA COMBINA OFTALMOLOGICĂ
Unitatea fiind privatizată,
găsiți orice fel de lentile sferice, cilindrice sau
pentru operații de cataractă, cu posibilitate de
comandă pentru lentile speciale.
Rame la toate prețurile, import și indigene.
ATENȚIE!
Sînt două unități Optica alăturate.
Numai **Optica 34** vă poate oferi aceste servicii.
Vă așteptăm zilnic, între orele 8,00-13,00, 15,00-18,00
sîmbătă 10,00-12,00
Relații și programări consultații la tel.: 164062

Royal Smith
WHISKY

s.c. **FOODLAND** s.r.l.
vinde en-gros
- whisky ROYAL SMITH, licență SCOTLAND
- brînză topită LA VACHE QUI RIT
- LOVE COLA - sticle de 1l și 330 ml
PREȚURI IMBATABILE
Adresa: magazin - Alexandru cel Bun, bl. H4, parter,
tel. 157034, fax 131667.
depozit - Baza 3, tel. 132888/int. 148.

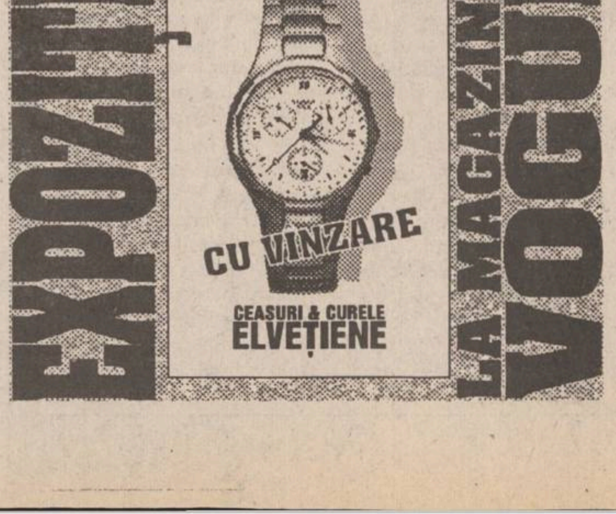

PUBLICITATE

■ Schimb apartament 3 camere, confort I, zona P. Roș, cu apartament 2 camere, cu telefon plus diferență. Relații la telefon 136363.

■ Schimb garsonieră confort I, parter, Tg. Neamț, pentru spațiu în Iași, cartier Tătărași. Telefon 177477.

DECESE

■ Nemîngîiați în veci, soțul, fiica și tatăl anunță moartea celei mai iubite ființe, IFTIMIE NINA, Prisăcani. (780224)

CONDOLEANȚE

Studenții anului IV arhitectură, profund îndurerați de trecerea în neființă a celui care a fost profesor arhitect
DAN VORONIUC
îi aduc un ultim omagiu.

Asociația arhitecților Iași aduce un ultim și profund omagiu celui care a fost arhitect
DAN VORONIUC.
Sîntem alături de familia îndoliată, către care se îndreaptă întreaga noastră compasiune.

Aducem un ultim omagiu și transmitem familiei îndoliate sincere condoleanțe acum la incredibila despărțire de cel care a fost arhitect
DAN VORONIUC
Lucia și Bogdan Bârleanu.

Secția de arhitectură "G.M. Cantacuzino" a Facultății de Construcții și Arhitectură a suferit o grea pierdere prin dispariția celui care a fost șef lucrări arhitect **DAN VORONIUC**. Profund îndurerați, colegii de catedră și studenții transmit sincere condoleanțe familiei greu încercate.

Adînc îndurerate de pierderea prematură a bunului lor soț și tată, soția, Melanica și fiicele, Andreea și Laura, anunță încetarea din viață la doar 43 de ani a celui care a fost

jurist
CORNELIU MANEA

Înmormîntarea va avea loc miercuri, 14 decembrie, orele 14.00. Dumnezeu să-l odihnească în pace.

■ Familia Neagu este cu tot sufletul alături de familia Voroniuc la marea durere pricinuită de dispariția fulgerătoare a celui care a fost un om deosebit, arhitect DAN VORONIUC. Dumnezeu să-l odihnească în pace.

■ Colectivul Grădiniței cu Program Prelungit Tg. Frumos transmite sincere condoleanțe colegei Nigel Elena pentru pierderea suferită și este alături de familia îndurerată. (780240)

■ Familiile prof. dr. Rusu Mihai, ing. Rusu Constantin și dr. Rusu Valeriu regretă profund dispariția fulgerătoare a finului, cumnatului și unchiului lor, arhitect DAN VORONIUC. Nu-l vom uita niciodată. (780246)

■ Familia Mioara și Mircea Hojbotă și familia Rodica și Dorin Trifan sînt alături de Reli și Titi Rusu la dureroasa pierdere a celui care a fost arhitect DAN VORONIUC, un minunat cumnat. (780222)

■ Familia Mioara și Mircea Hojbotă și familia Mircea și Dorin Trifan, îndurerați de vestea primită, sînt alături de Otilia și Iulia Voroniuc în aceste momente triste și de neuitat pentru cel care a fost un adevărat soț și tată, arhitectul DAN VORONIUC. (780221)

■ Elevii clasei a V-a B, împreună cu diriginta lor sînt alături de distinsa doamnă profesoară Cîmpeanu Eugenia la dureroasa despărțire de dragul său tată și îi transmit condoleanțe. (780237)

■ Colegii de la Școala nr. 22 "Bogdan Petriceicu Hasdeu" sînt alături de colega Cîmpeanu Eugenia, distinsă profesoară a școlii, la marea durere pricinuită de moartea tatălui drag. Condoleanțe familiei îndoliate. (780236)

■ Colegii de la I.S.P.C.M. Iași transmit sincere condoleanțe doamnei dr. Otilia Voroniuc pentru pierderea neașteptată a soțului. (780238)

■ Sîntem alături de familiile dr. Rusnac Eugen și Cristea Adrian în aceste momente de durere. Familia Vornicu și Ciubotariu. (780230)

■ Incredibila dispariție a celui care a fost arhitect DAN VORONIUC ne-a stupefiat. Îl vom păstra o amintire veșnică. Condoleanțe doamnei dr. Otilia Voroniuc și Iuliei. Familia ing. Codrel Budiș. (5481)

■ Locatarii blocului K3, etaj 4, str. Sf. Lazăr, Iași, sînt alături de vecinul lor, Luca Constantin, în marea durere provocată de decesul soției sale și bunei noastre vecine, LUCA MARIA. (780189)

■ Personalul din cadrul Filialei Silvice Iași ROMSILVA R.A. transmite condoleanțe doamnei inginer Popovici Iordanita pentru pierderea neașteptată a tatălui. (780231)

COMEMORĂRI

■ Astăzi se împlinesc 4 ani de la decesul profesorui CONSTANTIN NEȘTIAN, din Huși. Neștearsă amintire! (780235)

■ Se împlinesc 2 ani de despărțire și dor de dragul nostru PANTEA VASILE (BUBU). Ne rugăm lui Dumnezeu să-l odihnească în pace! Familia. (780301)

MULȚUMIRI

■ Familia Rusu aduce cele mai calde mulțumiri Regionalei C.F.R. Iași, colectivului secției I.F.T.E., pentru ajutorul acordat și tuturor celor care au fost alături de familie în momentele grele pricinuite de decesul celui care a fost RUSU MIHAI. (780181)

OFERTE SERVICII

Profitați de experiența unui
MENTOR
program expert de contabilitate.
Cere doar actele primare întocmind peste 40 de liste.
TH INVEST.
Telefon 163155

M.V.D.
FIRMĂ SPECIALIZATĂ ÎN CONSULTING
ASIGURĂ
■ constituirea S.C. cu capital românesc și mixt (SRL, SNC, SA) în regim de urgență; înregistrarea la Administrația Financiară, cod fiscal; ■ obținerea avizului de funcționare de la Primăria Iași; ■ constituire (înregistrare) filiale; ■ acte adiționale, mențiuni (lărgirea obiectului de activitate, asocieri, retrageri, cesiuni, majorări capital, puncte de lucru, radieri, dizolvări societăți).
Hotel "UNIREA", camera 107. Telefon **212299**, orele 10,00-20,00.

SERVICII MEDICALE MOBILE
(asistență medicală de urgență, la domiciliu)
Sunați la telefon
113130/569,
zilnic, între orele 7,00-23,00.
"CORPO-SAN" vă ajută!

Cabinet medical BIOMAG
Cabinetul acordă consultații de medicină generală, tratamente injectabile, infiltrații, terapie bioenergetică, terapia relaxării antistress.
Reații la tel. 157978
"OMUL MAGNETIC"

Cabinet de planificare familială S.E.C.S.
Cabinetul acordă consultații de planificare familială și contracepție, consultații ginecologice, endocrinologie, dermatologie și sexologie. Cabinetul dispune de o largă gamă de mijloace contraceptive: contracepție hormonală (Microginon, Marvelon, Triquilar, Exluton), sterilete Cooper T 380, diafragme 70 și 90, ovule spermicide produse în S.U.A., prezervative EUROPA, spermicid gel Gynol, contracepția "de urgență".
Relații la tel./fax 146613, sau la sediul cabinetului din str. Oastei nr. 2, clădirea Dispensarului Medical Copou.
Program: luni-vineri 8,00-12,00 și 15,00-19,00, sîmbătă 9,00-14,00.

■ PROFAMILIA, orice analiză de laborator. Tel. 230431.

■ S.C. INTERMARKET S.R.L., prin magazinul KODAK, execută filmări video și orice servicii foto. Telefon 114210.

■ Inginer electronist repar orice tip de TV, alb-negru sau color, și urgențe. Telefon 150185. (780121)

■ Rașchetez parchet cu mașină specială. Telefon 130937 sau 230671. (5698)

■ Tehnoredactare computerizată, tipărire laser sau 24 de ace, hîrtie sau film, prețuri mici. Telefon 125726. (780160)

■ Profesor cu mare experiență meditez română, orice nivel, foarte avantajos. Telefon 137282. (780212)

■ Vînd lambriuri rășinoase. La comandă - detalii. Tel. 030/511088, după ora 10,00. (780242)

■ Excepțional! Filmări video profesionale, 23 mii lei/oră. Posibilități de deplasare cu mașina. Relații la magazinul LED FORCE. Telefon 211392, orele 10,00-20,00.

■ Ocazie rară. Transport marfă 1 t, 150-190 lei/km. Telefon 211392.

■ Executăm lucrări de DACTILOGRAFIE, preț minim. Telefon 172240 sau 148426.

■ S.C. 6M repară frigidere de orice tip, la domiciliu. Asigurăm garanție și calitate. Telefon 251006 și 147177.

■ Transport 1,5 sau 2 t sau 5 mc marfă sau 12 persoane cu microbuz, convenabil. Telefon 179368.

■ Executăm confecții metalice diverse, seriozitate, preț avantajos. Telefon 174143.

■ Transport marfă cu camion IFA 5t, acoperit cu prelată, numai interurban. Telefon 110838.

■ Executăm chei de contact și de portiere, pentru auto străine și românești. Telefon 112289 și 250235.

■ Transport 4,5 t, camion acoperit, 295 lei/km, cu TVA. Telefon 250235.

■ Depozităm marfă, pentru timp limitat, pentru societăți comerciale. Telefon 250235.

■ Filmări video de înaltă performanță, S-VHS, efecte speciale, montaj, coloană sonoră, numai pentru cunoscători și profesioniști. Telefon 142528.

■ Filmări video, fotografii pe Kodak, impecabile. Telefon 153735.

■ Proiectare, execuție conctrucții provizorii, modulate, chioșcuri, rafturi, amenajări interioare, reclame, înființare, dizolvare SRL, acte adiționale, documentații PSI, avize Sanepid, Primărie. Comision 20-150 mii lei, funcție de complexitatea serviciului; intermedieri, comisionări la domiciliul clientului. Telefon 175437, sau hotel Ceramica, cam. 69. Tudor Vladimirescu nr. 103 A.

■ Contabil autorizat, cu sediul la 100 de m de Piața Chirilă, execut lucrări complete pe computer, pentru societăți comerciale. Telefon 171738.

■ Doriți transport marfă ieftin cu Dacia, camionetă carosată? Nu ezitați o programere prealabilă la telefon 145259, orele 9,00-17,00; 114133, orele 17,00-20,00.

■ Transport marfă cu microbuz VW Transporter, max. 1t și cu Mercedes, max. 2 t. Telefon 114676.

■ Instalator, îmi ofer serviciile, montez set Olivia, Melania. Am baterii cu duș flexibil, inox. Telefon 152794.

■ Efectuez transport de persoane cu autoturism străin. Telefon 125880.

■ Transport marfă (max. 1t) cu Ford Tranzit. Decontare legală. Telefon 117727 și 137281.

■ Transport persoane și marfă cu Dacia, pe orice distanță, preț negociabil. Asigur confort și siguranță. Telefon 120910.

■ Servicii reprezentanță firme. Telefon/fax 032/173147.

■ Contabilă, cu vechime, experiență și atestat în noua contabilitate, țin evidență contabilă completă. Telefon 153609.

■ Transport persoane (marfă) cu Dacia 1310, preț 120 lei/km. Telefon 117374.

■ Transport marfă cu dubă 1t, preț 150 lei/km. Telefon 117374.

■ Efectuez lucru de mînă: croșetat, cusătură artizanat etc. Telefon 176733, orele 14,00-21,00.

■ Transport marfă și persoane, pe orice distanță, cu Aro 10, cu sau fără remorcă, foarte ieftin. Telefon 179818.

■ Zugravi serioși executăm de urgență zugrăveli simple, calciu, reparații, vopsitorie. Telefon 161851.

■ Repar frigidere la domiciliul clientului. Garantez un an. Telefon 117814; 111242.

■ Ingineri specialiști, executăm reparații aparatură electronică (tv, video, radiocasetofoane), la domiciliul clientului. Asigurăm garanție. Telefon 162633.

■ Transport marfă (2t) cu dubă închisă, 200 lei/km și 6000 lei/h staționare. Telefon 157317.

■ Montez telecomenzi, cu 55 programe, pentru televizor color, selectoare superbandă, sunet bistandard. Telefon 134704.

■ Ingineri efectuăm reparații tv color, AN, adaptări norme sunet. Telefon 128796.

■ Transport marfă, orice distanță, cu microbuz (1,2 t) marca Ford, sau îmi ofer serviciile unei firme serioase. Telefon 166535.

■ Sudor autorizat execut orice fel de confecții metalice, cu și fără materialul clientului. Telefon 173498.

■ Transport marfă cu autocamion de 7,5 t, basculant, carosabil pe orice distanță, la preț foarte avantajos. Telefon 114367.

■ Reprezentanță oferim service (reparații) tv color, bandă sunet. Garanție. Dispecerat: telefon 155126, 162333.

■ Specialiști depanăm tv AN și color, la domiciliu. Seriozitate. Telefon 158379.

■ Tehnoredactare lucrări de diplomă, proiecte, grafice pe calculator. Telefon 129477.

■ Rebobinez difuzoare de orice putere (ofer garanție); reparații electronice, mecanică fină. Telefon 136572.

■ Inginer repar la domiciliul dvs. tv color, videocasetofoane. Modificări normă sunet tv sau video (TVR1, TVR2, EN, Tele'M) bistandard. Telefon 175950.

■ Depanăm la domiciliul dvs. tv color și AN. Trag în bandă sunet EN, TVR1 și TVR2, pentru tv și videocasetofoane. Telefon 171100.

■ Arhitect autorizat execut proiecte complexe pentru orice tip de construcții. Obțin autorizații pe construcție. Telefon 132993.

FELICITĂRI

Colectivul blocului alimentar, bucătărie dietetică și sector poartă de la Spitalul clinic de boli infecțioase Iași transmit multă sănătate și fericire soților
TOMA ELENA
și
TOMA PETRU
cu ocazia ieșirii la pensie.
LA MULȚI ANI!

PIERDERI

■ Pierdut decizie pensie pe numele Savu Grigore. O declar nulă. (780227)

■ Pierdut carnet student pe numele Sanda Mihaela Cristina. (780194)

■ Găsit carnet student pe numele Ciornei Oana. Relații: Tudor Vladimirescu, cămin M.A., cam. 39. (780239)

LICITAȚII

SC VITALEF SA IAȘI
vinde prin
licitație publică,
în ziua de 15.12.1994, ora 10,00, **mijloace de transport auto și remorci.** Licitația se va repeta și în zilele de 22 și 29.12.1994, tot la ora 10,00. Cei interesați pot primi infomații la sediul societății, secretariat telefon **137882, 133201,** interior 28.

DIVERSE

Datorită unui accident regretabil, colecția cotidianului MONITORUL a fost descompletată. Rugăm pe toți cei care ne pot sprijini la refacerea acestei colecții să se adreseze redacției. Exemplarele lipsă vor fi achiziționate contra cost, la prețuri negociabile.

Relații la telefon 172557, interior 16 sau 145610.

SC TRIDRO SRL
anunță schimbarea sediului din str. T. Vladimirescu nr. 20, bl. 330, sc. B, et. 1, ap. 2 Iași, în str. A. Panu, nr. 54, bl. H1, et. 7, ap. 3, Iași.

Nu sînteți făcut pentru o existență mediocră!
Este momentul să întemeiați propria dvs. afacere. Veți afla cum, dacă expediați acest talon și adresa dvs. la:
"Idei de Afaceri" -
Fast Business, OP 54, CP 46, București. (M1)

Legănul de copii Iași
str. Vasile Lupu nr. 80, telefon 177885, *caută sponsori pentru organizarea pomului de Crăciun*, în vederea achiziționării de dulciuri, fructe, jucării.

■ S.C. COMARMIS S.A. Iași (Casa Armatei) str. Copou nr. 7, tel. 032/147979, organizează Revelion 1995 la un preț deosebit de avantajos.

■ Absolvenții Liceului "Mihai Eminescu", promoția 1984, să telefoneze urgent la 112115. (780187).

■ Conform Legii contabilității nr. 82/1991 și Normelor Metodologice ale Ministerului Finanțelor nr. 150997/1988, asociațiile și organizațiile cu caracter obștesc care au personalitate juridică cum sînt: fundațiile, universitățile, colegiile și școlile particulare, sindicatele, cultele religioase (Mitropolia), partidele politice, precum și altele asemenea, au obligația să întocmească dare de seamă contabilă anuală, care se depune la Direcția Generală a Finanțelor Publice Iași la termenul ce va fi stabilit. Formularele de dare de seamă contabilă, precum și alte relații se pot obține de la Direcția Generală a Finanțelor Publice și Controlul Financiar de Stat județul Iași, Serviciul buget, camera 7.

CONSILIUL NAȚIONAL AL ÎNTREPRINDERILOR PRIVATE MICI ȘI MIJLOCII DIN ROMÂNIA - Filiala Iași
Vă informăm că sîntem în contact cu **CENTRO ESTERO - CAMERE COMMERCIO PIEMONTES TORINO** care, printre alte activități editează un buletin care se numește *"Richieste & Offerte DAL MONDO"* și care publică oportunități de afaceri din întreaga lume. Avînd în vedere că buletinul are un tiraj de 50.000 exemplare adresate întreprinzătorilor italieni, considerăm că aceasta este o ocazie deosebită pe care o putem folosi pentru mediatizarea oportunităților de afaceri românești. Pe toți cei interesați ca anunțurile lor să fie publicate **GRATUIT** în acest buletin îi așteptăm pentru înscrieri și alte informații la sediul nostru din str. Florilor nr. 2, sau la tel. 112026, zilnic, între orele 9,00-17,00.

Noi sîntem aici pentru ca dumneavoastră să fiți pretutindeni

compania de publicitate
NORD-EST
O divizie a grupului de companii *NORD-EST* Romania

București,
B-dul Splaiul Independentei nr. 7
bl. 101, et VI, ap. 72;
Tel/Fax: 3123618

Iași,
Str. Smîrdan nr. 5
Tel.: 032/17.25.57, 14.32.24
Fax: 032/14 45 77

ZIMBRU SA IAȘI
O firmă care știe să-și protejeze consumatorii !
REDUCERE 25%
pe perioada sezonului rece, la produsele fabricii.

Produs	*UM*	*Preț vechi*	*Preț nou*
BERE ZIMBRU	1/2 l	~~306~~	240
BERE MOLDOVA	1/2 l	~~370~~	280
BERE ZIMBRU pasteurizată	1/2 l	PRODUS NOU	260

■ prețurile nu includ TVA
Asigurăm transport la tarife deosebit de avantajoase.

6600 Iași, b-dul Chimiei nr. 2
tel. 032/13.72.60 (comp. Desfacere)
fax: 032/23.28.60

CAMERA DE COMERȚ ȘI INDUSTRIE IAȘI
&
MYDO CENTER
pregătesc pentru tipar

ANUARUL SOCIETĂȚILOR COMERCIALE DIN JUDEȚUL IAȘI - 1995

Redactat (și) în limba engleză și tipărit în condiții grafice de lux, el urmează să apară în luna martie 1995 și va fi difuzat prin Camerele de Comerț și Industrie din România, ambasadele și reprezentanțele comerciale românești din străinătate.

Informații suplimentare se pot obține la sediul Camerei de Comerț și Industrie Iași, B-dul Copou nr. 4, și la Editura Mydo Center, str. Smîrdan nr. 5, et. 2 (sediul R.A. Locuința), sau la tel.: 117757 și 113707.

SC DIVAS IMPEX SRL
Str. G. Ureche nr. 3, bl. W. Mărăcineanu-parter (în spatele tribunalului). Tel. 117830, 115923.
Program: 9,00-17,00, sîmbătă 9,00-12,00.

vinde televizoare en gros, en detail, cu plata în rate

• Goldstar • NEI • NEI (bifonic) • Olympus • First Austria • Grundig • Megavision • Audisonic • Sharp • Toshiba • TelefunKen • Akai •

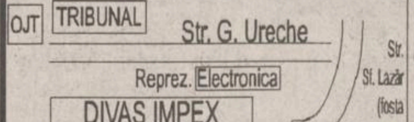

Cu adevărat, cele mai mici prețuri din Iași!

☎ TELEFOANE UTILE

☎ SALVARE: 961
☎ POMPIERI: 981
☎ POLIȚIE:
Inspectoratul Județean 146666, 140720, 146840; Municipiu - 146850; Serviciul Circulație - 140070.
☎ SERVICII MEDICALE MOBILE (asistență medicală de urgență la domiciliu): 113130/569, zilnic între orele 7,00-23,00
☎ AGENȚIA C.F.R.: 147673
☎ INFORMAȚII GARĂ: 146333
☎ AUTOGARĂ: 146587
☎ TAXICOM, dispecerat: 953, 146593
☎ AGENȚIA TAROM: 115239
☎ INFORMAȚII AEROPORT: 178126
☎ STAȚII PECO: Baș Ceauș - 176865; Aurel Vlaicu - 175812; Bucium - 132891; Crișan - 112182; Păcurari - 164142; Sărărie - 147480.
☎ DISPECERATE: R.A. Gaz-Metan - 141737; R.A. Apă-Canal - 142451; Renel - 147070, deranjamente - 147070; Termoficare - 141956; R.A. Locuința - 112434; Telefoane - Deranjamente - 921; Protecția mediului - 147010.
☎ GARDA FINANCIARĂ: 114065, 112427.
☎ ADMINISTRAȚIA FINANCIARĂ: 143030
☎ NOTARIAT: 147574
☎ TRIBUNAL: 146300
☎ PROCURATURĂ: 146630
☎ CAMERA DE COMERȚ: 117757
☎ CENTRUL MILITAR JUDEȚEAN: 146370
☎ STATUL MAJOR JUDEȚEAN DE APĂRARE CIVILĂ: 147594
☎ HOTELURI: Moldova - 142225; Traian - 143330; Unirea - 142110; Continental - 114320; Sport - 137817.
☎ POLICLINICA CU PLATĂ: triaj informații - 117244
☎ OFICIUL JUDEȚEAN PENTRU PROTECȚIA CONSUMATORILOR: 145392.

STIMAȚI CUMPĂRĂTORI
MAGAZINUL MATERNA
prin raioanele de specialitate vă oferă un bogat sortiment de:

MAROCHINĂRIE
CĂCIULI BLANĂ
TRICOTAJE COPII ȘI ADULȚI
CĂMAȘI BĂRBAȚI
LENJERIE COPII ȘI FEMEI
ȚESĂTURI ȘI COVOARE
ÎNCĂLȚĂMINTE
CONFECȚII ADULȚI ȘI COPII
ELECTRICE ȘI ELECTRONICE
MENAJ - UZ CASNIC
PARFUMERIE
PAPETĂRIE
DULCIURI ȘI DELICATESE

Toate articolele respectă standardele de calitate, avînd prețuri accesibile

Adresa noastră:
str. Ștefan cel Mare și Sfînt nr. 14
Tel. 112102
Program:
zilnic 8,00-19,00
sîmbătă 8,00-14,30
duminică închis

Proiector portabil 3M, model 2000

Sistemul de lentile de 293 mm permite proiecția la unghiuri cuprinse între 0-25°

Întregul sistem este ușor portabil, datorită coborîrii și strîngerii capului proiector

Suprafața optică de proiecție rezistă la zgîrieturi; în acest fel se asigură o proiecție clară, impecabilă

Loc pentru ustensile de scris

Totul se poate strînge în această valiză portabilă, pentru a fi ușor de transportat

Date tehnice:
înălțimea = 540 mm;
înălțimea postamentului (valizei) = 127 mm;
lățime = 330 mm; lungime = 482 mm;
greutate = 6,8 kg. **Necesități electrice:** 220 V. Cordonul de alimentare are 305 cm. Măsura suprafeței de proiecție: 287 mm x 287 mm.

Informații și comenzi la sediul firmei
UNIVERSAL RX,
str. Grigore Ureche nr. 3, telefon 112058

Monitorul cotidian de informații
monitorul expres

Str. Smîrdan nr. 5 ■ Tel. 17.25.57 (centrala) ■ Fax 14.45.77 ■ Publicitate tel./fax 14.47.76

■ REDACTOR ȘEF - Dan Radu
■ REDACTOR ȘEF ADJUNCT - Ovidiu Șimonca
■ SECRETARIAT GENERAL DE REDACȚIE - Eugen Leonte, Marius Cristian (int. 21)

ȘEFI DEPARTAMENTE:
■ Eveniment local: Toni Hrițac (int. 14)
■ Investigații: Vali Știrbu (int. 14)
■ Eveniment național și internațional: Cristian Racu (int. 19)
■ Economic: Costel Stroescu (int. 24)
■ Cultură: Dorin Popa (int. 19)
■ Sport: Eugen Florescu (int. 17)
■ Redactor de serviciu: Constantin Iurașcu (int. 20)

■ Fotoreporter: Constantin Plop
■ Grafică: Lucian Amarii, Daniel Melinte
■ Publicitate: Cristina Labonțu (int. 18, fax 144776)
■ Difuzare: Mihai Tudose (int. 15)
■ Contabilitate: Antoneta Filip (int. 13)

NORD-EST PRESS
- agenție de presă -
Str. Smîrdan nr. 5 ■ Tel. 17.25.57 (centrala) ■ Tel/Fax 27.04.13
■ EDITOR: Mona Dîrțu

EDITOR
NORD-EST
Str. Smîrdan nr. 5 ■ Tel. 17.25.57
■ Fax 14.45.77

Director general:
ALEXANDRU LĂZESCU
Director editor:
FLORIN ZAMFIRESCU
Director de marketing:
CEZAR CALUSCHI
Director executiv:
GABRIEL RUSU

ABONAMENTELE se pot face la orice Oficiu Poștal din țară.
MONITORUL figurează în catalogul Presei interne la poziția 838.

TIPAR OFFSET: MULTIPRINT, Iași str. Sf. Lazăr nr. 49

MONITORUL MAGAZIN

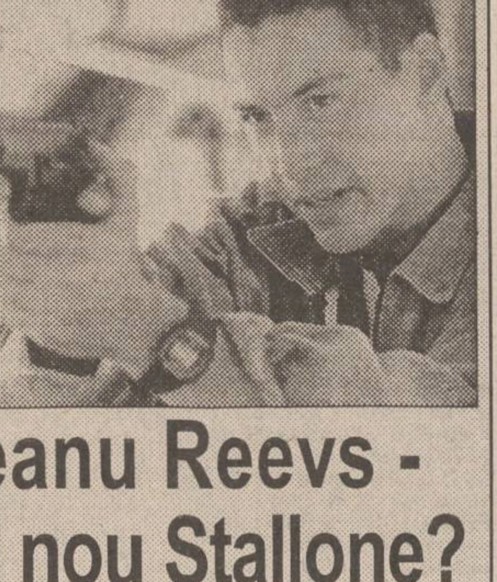

Keanu Reevs - un nou Stallone?

Keanu Reevs, în vîrstă de 30 de ani, este noua vedetă a filmului american. Născut din mamă britanică și tată hawaian, el este acum unul dintre cei mai bine cotați actori de la Hollywood.

La 19 ani, Keanu s-a mutat în Los Angeles, unde a fost distribuit în rolul principal din filmul "River's Edge". A devenit cunoscut o dată cu comedia "Bill and Ted's Excellent Adventure", un film îndrăgit în special de tineri. Au urmat roluri de succes în filmele: "My Own Private Idaho", "Dangerous Laisons", "Bram Stoker's Dracula", "Much Ado About Nothing", "Little Buddha", "Point Break" și "Speed". Acesta din urmă a fost apreciat de criticii de specialitate din New York, ca fiind "filmul anului", în care Reevs a realizat cel mai bun rol din cariera sa de actor de pînă acum.

- Vă considerați într-adevăr un om de acțiune?

- Nu am nimic comun cu Bruce Willis, Stallone sau Schwarzenegger. Nu vreau să fiu privit că un superman care poate face față fără probleme oricărei situații. Pentru "Speed" am luat lecții de gimnastică, petrecîndu-mi în sala de antrenament cîte patru ore pe zi, timp de 6 zile pe săptămînă. Dar n-aș putea spune că acestea mi-au dat mai multă încredere în mine sau mi-au ridicat moralul.

- Care a fost cel mai periculos lucru pe care l-ai încercat în viața personală?

- Cred că eram foarte imprudent atunci cînd goneam cu motocicleta. Este una dintre pasiunile mele, dar din cauza vitezei am făcut deja două accidente. De fapt, acum permisul îmi este suspendat, bineînțeles pentru viteză excesivă. Am fost prins de mai multe ori depășind limita legală. Probabil sînt un idiot. Pînă în 1996 nu mai am dreptul de a conduce motocicleta. Poate aceste lucruri s-au întîmplat și din cauza faptului că trăiesc în Los Angeles. Dacă nu ești stăpîn pe tine, aici poți fi oricînd implicat în tot felul de situații dubioase...

- Ai dus întotdeauna o viață "curată"?

- Hm, aș fi vrut... Dar cîndva am încercat și eu experiența drogurilor, a băuturilor și am făcut lucruri pe care mulți nu le vor crede. Oricum, ca mod de viață nu este genul meu să devin dependent de ceva anume. Oamenii te pot influența să apuci pe căi greșite care să te ducă la pierzanie. Dacă nu ești vigilent poți avea mari necazuri.

- Crezi că acest lucru i s-a întîmplat prietenului tău River Phoenix care a murit anul trecut?

- După cum știe toată lumea, River a murit din cauza unei supradoze. El avea un alt mod de a privi lucrurile decît al meu. Îl afectau în general suferințele celorlalți și dorea ca oricine să ajungă la fel de liber și fericit ca și el. Am fost puternic marcat de moartea sa și nici o clipă nu am gîndit "Slavă Domnului că nu am fost implicat". În momentul de față duc o viață destul de liniștită și îmi place să privesc cu detașare momentele dificile care apar.

- Există cineva în care ai încredere și căruia îi destăinui secretele tale?

- Da, se numește Josh Richmond. Este actor, scriitor și regizor. Am jucat împreună în "River's Edge". Nu l-am întrebat niciodată dacă ar fi trebuit sau nu să accept acest rol. Deși sîntem foarte buni prieteni, consider că aceasta este o problemă mult prea personală și în aceste cazuri hotărăsc singur.

- Există o femeie în viața ta?

- Cu cîtva timp în urmă, a existat cineva. Acum evit să mă mai implic într-o legătură. Nu vreau să mă îndrăgostesc pînă peste cap. În 1985, cînd mi-am părăsit căminul din Toronto, am venit în Los Angeles împreună cu o femeie pe care o cheamă Penny. Am străbătut mii de mile pentru a ajunge aici împreună, dar după un timp ea s-a întors de unde a venit. În ciuda vieții ciudate din Los Angeles, acum mă simt aici ca acasă.

- Cum reușești să te ții la distanță de bîrfele care circulă în lumea filmului?

- Viața mea fiind atît de banală și plictisitoare, nu mai sînt în centrul atenției. Îmi petrec timpul liber cîntînd într-o orchestră, studiind, călătorind, dansînd. Ador liniștea pe care o simt atunci cînd privesc oceanul. Îmi plac la fel de mult dulciurile (pe care le prefer în locul oricărei mese copioase) și vinul roșu. Dar niciodată nu-mi găsesc refugiul printre sticle. Cel puțin nu mai ajung atît de departe...

BOMBA DE CAUCIUC

Era odată, pe vremea tovarășului Ceaușescu, o lege numită ***Legea 18***, la fel ca și actuala lege de reconstituite a proprietății funciare, care dă atît de multă bătaie de cap primăriilor, dar produce și atît de multe afaceri dubioase de împroprietăriri ale mafioților locali sau ale membrilor și simpatizanților structurilor Puterii. ***Legea 18 a lu' Ceaușescu*** își propunea să-i pedepsească pe toți cei care trăiau mai bine decît își puteau permite, adică să constate că o persoană a obținut anumite venituri ilicite. De aici venea și porecla dată legii respective, zisă și ***"a ilicitului"***. Pentru cei care erau prinși cu venituri ilicite viața nu era ușoară, pentru că să lăsa cu pușcărie și confiscarea averii obținute ilicit. Pe vremea aceea, evident, era foarte ușor să se calculeze venitul ilicit al unei persoane (sau familii). Se calculau veniturile individului (sau ale familiei), unde se considerau salariile, cîștigurile la loto sau la loz în plic, moștenirile și toate cele. După ce se scădeau sumele necesare întreținerii individului sau familiei, se confrunta ceea ce a rămas cu valoarea bunurilor deținute. Dacă apărea o diferență de bani și bunuri ce nu putea justificată, gata, individul pica sub incidența ***"ilicitului"***.

De fapt, legea "ilicitului" a fost, în intenție, o lege bună, care urmărea instaurarea unei justiții sociale în societatea socialistă, adică toți să fim egali și să trăim în funcție de cantitatea și calitatea muncii prestate. N-a fost așa deloc, legea "ilicitului" devenind, în timp, doar spaima gestionarilor, singurii care, la un moment dat, erau prezentați de propaganda comunistă ca fiind niște persoane rapace, dornice de îmbogățire prin mijloace ilegale, care fură la cîntar, dosesc marfa și o vînd cu suprapreț. Nu prea erau vizați de "ilicit" lucrătorii Ministerului de Interne, membrii marcanți ai PCR, medicii de renume și alte personaje care, în ultimii cincizeci de ani, au reușit să-și construiască vile frumoase în zonele rezidențiale din orașele patriei. În mod normal, dacă în vremea comunismului s-ar fi aplicat legea "ilicitului" la toată lumea, indiferent de funcția deținută, apoi fiți siguri că ați vedea, în prezent, de zece ori mai puține vile în zonele rezidențiale. Ne bazăm această afirmație pe baza unei gîndiri de cauciuc, pe care o veți ceti mai gios.

Presupunem că, pe vremea domnilor comuniști, o familie normală, de două persoane, cîștiga pe lună, în total, suma de 6.000 de lei. Din acești bani, mai presupunem că familia respectivă aloca 2.000 de lei pentru ***"coșul zilnic"*** de hrană și pentru alte cheltuieli (întreținere, îmbrăcăminte, papuci, teatru, restaurant, rate pentru achitarea unor cumpărături etc.) și depunea la CEC, lunar, 4.000 de lei, pe librete pentru construirea de apartamente. O vilă ca în Copou, prin anii '70, putea fi construită cu vreo 500.000 lei (o vilă modestă, bineînțeles, cu patru camere la parter și două la etaj, nu mai mult). Ipotetica noastră familie ar fi trebuit, deci, să aștepte aproximativ 12 ani pentru a începe construirea unei vile modeste, ca să nu mai vorbim despre banii pentru mobilarea vilei. În anii '80, aceeași vilă costa cam un milion de lei ceaușiști. Și tot așa, pînă astăzi, cînd o construcție numită "vilă" costă cam 500.000 lei pentru fiecare metru pătrat de construcție finisată (preț de firmă de construcții, nu din Dumbrava Minunată), deci, o vilă de 500 metri pătrați costă 250 milioane lei.

Ei, nu-i așa că ar fi bună și în prezent o lege "a ilicitului", care să controleze veniturile tuturor persoanelor, nu numai ale gestionarilor (sau "privatizaților", prezentați de actualul regim în culori la fel de sumbre ca și gestionarii defunctului regim)? Într-un fel, legea evaziunii fiscale se dorește o ***"lege a ilicitului"*** gîndită pe principii obiective, adică o lege care să nu limiteze posibilitățile de cîștig ale unui individ (cum era pe vremea comuniștilor, cînd nu era voie să muncești mai mult pentru a cîștiga mai mult), ci să-i lămurească pe oameni să-și declare veniturile anuale, pentru a li se calcula impozitul corect. Dacă va fi aplicată corect, vom asista, probabil, la însănătoșirea bugetului, pentru că va dispărea ***"economia subterană"***, evazionistă prin definiție și perdantă pentru buget. Dar, ne întrebăm noi cu deosebit respect, va fi aplicată legea evaziunii fiscale cu obiectivitate, sau vor fi "controale" de tip ***Grigoriu-Protocol***, împotriva persoanelor și agenților economici incomozi, ce vor impune plata unor taxe aberante, pe baza unor aberante interpretări ale legii? Ăi, auzim?

LIZUCA și PATROCLE

LUMEA SPRE CARE NE ÎNDREPTĂM

Inventatorul ultimului tip de pilulă contraceptivă se declară nevinovat

Étienne Émile Baulieu, inventatorul pilulei contraceptive RU-486, a negat categoric marți, în fața unui tribunal parizian, acuzația că ar fi încălcat legile ce interzic publicitatea pentru avorturi, relatează REUTER. Baulieu a fost adus în instanță de un grup militant împotriva avorturilor care l-a acuzat că într-un interviu acordat magazinului "Paris Match" a făcut reclamă ilegală pilulei anticoncepționale. În fața curții, Baulieu a declarat că, pur și simplu, a descris factual "perfecționarea recentă a medicamentului RU-486, care oferă o mai mare securitate și eficiență". El s-a arătat "șocat" de utilizarea termenilor de "publicitate" și "propagandă". RU-486 este o pilulă contraceptivă "de dimineață" (se administrează după contactul sexual), care are și posibilitatea de a ucide o celulă deja fecundată. Medicamentul este legal numai în unele țări și este fabricat de "Roussel Uclaf", un subsidiar al concernului german "Hoechst AG". Legile franceze interzic publicitatea pentru avorturi.

Grupul "Celelalte Cuvinte" sărbătorește 13 ani de existență

Anul acesta, pe 13 decembrie, grupul orădean "Celelalte Cuvinte" aniversează 13 ani de la înființare. Trupa s-a format pe 13 decembrie 1981, la Casa studenților din Timișoara. Participarea la unele festivaluri de rock le aduce consacrarea. Încă înainte de revoluție ei deveniseră una dintre cele mai cunoscute formații rock, cu cîteva discuri la activ. Primul LP scos după decembrie '89, "Se lasă rău", îi surprinde pe fanii acestui grup prin sound-ul dur. Anul acesta, cei patru orădeni au scos un nou album, "Armaghedon" și vor susține un concert aniversar pe 16 decembrie, la Oradea. Componența trupei este următoarea: Călin Pop - chitară, voce, Tiberiu Pop - clape, Leontin Iovan - tobe și Marcel Breazu - bas.

Agresiune înarmată într-un magazin britanic

Cincisprezece persoane au fost rănite, dintre care trei se află în stare gravă, într-un magazin universal din orașul britanic Birmingham, unde un bărbat aflat în criză de nebunie a intrat înarmat cu două cuțite și a atacat persoanele din incintă, informează REUTER. Sute de oameni panicați fugeau țipînd, în timp ce bărbatul cu cuțitele se plimba liniștit prin clădire și agresa la întîmplare atît clienți cît și personalul magazinului. Poliția a reușit în cele din urmă să-l imobilizeze pe agresor și să-l aresteze. Trei dintre victime au suferit operații chirurgicale, însă doar două vor rămîne cu cicatrici permanente.

Concurs Special
„Miss Rebus"

Amatoarele de INTEGRAME și REBUS (dar nu numai!) sînt invitate să-și trimită fotografiile (însoțite de datele personale) spre a participa la acest concurs. Primele 12 fotografii alese de juriul redacției vor fi publicate într-o apariție specială a revistei MONITORUL INTEGRAME REBUS, urmînd ca premiantele să fie decise de public.
Concursul se va desfășura în etape !

MARI PREMII ÎN BANI ȘI OBIECTE !

În atenția agenților economici
și a organizațiilor sindicale!

OFERTĂ VALABILĂ ÎN PERIOADA 1 - 10 DECEMBRIE 1994

S.C. EROM S.A.
vinde produse cosmetice EN GROS:
- marca FARMEC CLUJ
0-9% sub prețul producătorului
- marca COLGATE - PALMOLIVE
2-10% sub prețul producătorului
- marca SCHWARZKOPF
prin IRENE, adaos comercial 0

Prețuri care sfidează orice concurență

Vă așteptăm în zona pasarela Nicolina, bl. 909
(prima stație de tramvai după Podu Roș)
Telefon/fax 032/125405. Program zilnic 8,00 - 20,30

CARNETUL ZILEI

✝ Cv. Sava sfințitul, Nectarie; sf. mc. Anastasie

1° — 10° C

VREMEA

■ Vremea va fi mai caldă decît normalul termic al acestei perioade și predominant închisă. Cerul va fi mai mult noros, iar pe arii extinse, în special în prima parte a intervalului, temporar, se vor semnala ploi și burnițe. Vîntul va sufla moderat, cu unele intensificări, din sector V-N-V. Temperaturile maxime vor oscila între 4 și 10 grade Celsius, iar cele minime între 1 și 4 grade Celsius. ***(Ion Sabin ISTRATE, Centrul de Prevedere a Vremii, Bacău)***

TVR BUCUREȘTI

TVR 1. 13,00 Interferențe ■ 14,00 Actualități ■ 14,10 TVR Iași. Est Meridian ■ 14,50 TVR Cluj-Napoca ■ 15,25 TVR Timișoara ■ 16,00 Actualități ■ 16,10 Avanpremieră TV ■ 16,25 Ne-am interesat pentru dvs. ■ 17,00 Emisiune în limba maghiară ■ ***18,30 Desene animate: Legenda lui Zorro*** ■ 19,00 De luni pînă luni ■ ***19,30 Film serial pentru tineret: Salvați de clopoțel*** ■ 20,00 Actualități. Buletin meteo. Sport ■ 20,40 Publicitate ■ ***20,45 Film serial: Curbe periculoase*** (SUA, 1992) ■ 21,40 Transfocator ■ ***22,05 Teatru TV: "Șantaj"*** de Ludmila Razumovskaia ■ 23,35 Actualități ■ 23,55 Cultura în lume ■ ***0,25 Repriza a treia*** ■ 1,00 Închiderea programului.

TVR 2. 14,00 Actualități ■ 14,10 Politica între ideal și real ■ 15,10 Revoluțiile inteligenței (CFI) ■ 15,30 Atlas (r) ■ ***16,00 Desene animate*** ■ ***16,30 Film serial: Succesoarea*** (Brazilia) ■ 17,00 În direct economia ■ ***17,40 Film serial: Mala mujer.*** Ep. 110 ■ 18,30 În fața dvs. ■ 20,00 Actualități ■ 20,35 Arte vizuale ■ 21,00 TVM. Mesager ■ 21,30 Tribuna nonconformiștilor ■ 22,00 TV5 Europe. ■ ***22,30 Film serial: Santa Barbara*** (SUA), ep. 64 ■ 23,15 La capătul pămîntului ■ 24,00 Jazz-club ■ 1,00 Închiderea programului.

TV SATELIT

RTL

6,30 Bună dimineața, Germania! ■ 10,05 Kojak: "Dama de cupă" ■ 11.00 Bogat și frumos ■ 11,30 Timpul dorului ■ 12,00 Premiul este fierbinte: Show - joc cu Harry Wijnvoord ■ 12,30 Duel familial cu Werner Schulze - Erdel ■ 13,00 RTL - jurnal de prînz ■ 13,30 Springfield Story ■ 14,15 California Clan ■ 15,10 Pasiunea ei e crima : "Străinul secretos" ■ 16,00 Ilona Christen. Tema: "«Doresc să devin băiat» - fiicele nedorite" ■ 17,00 Hans Meiser. Tema: "«Nu-i mai simt mîna» - fiicele ce și-au pierdut mama" ■ 18,00 Jeopardy! Gimnastica minții cu Frank Elstner ■ 18,30 Printre noi ■ 19,00 Bogat și frumos (reluare) ■ 19,30 Exploziv - telegraf. Boulevard - News, prezentat de Frauke Ludowig ■ 19,45 Actualități ■ 20,10 Exploziv-magazin. Moderator: Barbara Eligmann ■ 20,40 Timpuri bune, timpuri rele ■ 21,15 Semnal de alarmă. Moderator Hans Meiser ■ 22,15 Sonntag & Partner: "Solo de secretară" ■ 23,15 Extra RTL Magazin. Moderator: Birgit Schrowange ■ 0,00 10 înainte de 11. Magazin cultural: "Sfîrșitul iubirii" ■ 0,30 Gottschalk - Late Night Show cu Thomas Gottschalk ■ 1,00 RTL - jurnal de noapte cu Heiner Bremer ■ 1,30 RTL - show de noapte cu Thomas Koschwitz (reluare) ■ 2,15 Kojak (reluare) ■ 3,15 Pasiunea ei e crima (reluare) ■ 4,10 Ilona Christen (reluare) ■ 5,05 Hans Meiser (reluare) ■ 6,00 Exploziv - magazin (reluare).

PRO 7

7,05 Desene animate ■ 8,50 Familia Walton (s/r) ■ 9,45 Mica noastră fermă (s/r) ■ 10,45 Winnetou (f/r. p.II) ■ 12,30 Compania a treia (s) ■ 13,00 O agentă inimoasă (s.p) ■ 14,00 Îngerii lui Charlie (s) ■ 15,00 Arabella Kiesbauer (talkshow) ■ 16,00 Dynasty (s) ■ 17,00 Mica noastră fermă (s.) ■ 18,00 Desene animate ■ 19,30 Familia Simpson (d.a) ■ 20,00 Rock'n Roll Daddy (s) ■ 20,25 Alf (s.co) ■ 21,15 Dosarele X (s) ■ 22,15 New York Cops (s) ■ 23,15 Magazinul de luni ■ 0,15 Amity ville Horros (f.SUA 1989) cu P. Duke, J. Wyatt ■ 2,50 Superman (s.a/r) ■ 3,25 Arabella Kiesbauer (r) ■ 4,25 Magazinul de luni (s/r) ■ 5,05 Reluări seriale.

MTV

"Cele mai bune emisiuni săptămînale 1994" ■ 7,00 Matinal, cu Maria ■ 8,30 Dans în aer liber ■ 10,00 Ingo ■ 13,00 Muzică soul, cu L. l'Anson ■ 14,00 Mari hituri, cu Pip Dann ■ 15,00 Mix-ul după-amiezii: cel mai bun videoclip al anului ■ 17,00 Zig & Zag show ■ 17,45 Noutăți cinematografice ■ 18,00 Știrile serii ■ 18,15 3 din 1 ■ 18,30 Dial MTV, cu Enrico ■ 19,00 Topul britanic ■ 21,00 The Eagles "Cînd iadul ne-nconjoară" ■ 23,00 Lumea reală 3 ■ 23,30 Beavis & Butt-head (d.a.) ■ 0,15 Noutăți cinematografice (r) ■ 0,45 3 din 1 (r) ■ 1,00 Sfîrșitul? cu Davina, Hugo și frații Grunt.

EUROSPORT

9,30 Gimnastică aerobică ■ 10,00 Patinaj artistic ■ 12,00 Ski alpin - Cupa Mondială (selecțiuni) ■ 14,00 Sărituri cu schiurile - Cupa Mondială din Tignes, Franța (selecțiuni) ■ 15,00 Ski artistic - Cupa Mondială din Tignes, Franța (selecțiuni) ■ 16,00 Patinaj viteză - Cupa Mondială - Bergen, Norvegia (selecțiuni) ■ 17,00 Atletism - Campionatul European de cros de la Ainwick, Marea Britanie (selecțiuni) ■ 17,30 Nascar - Campionatul American ■ 18,30 Samba-fotbal - (selecțiuni) ■ 20,30 Știri sportive - rezultate, comentarii, analize ■ 21,00 Lumea vitezei ■ 23,00 Fotbal - Eurogoluri (selecțiuni de la campionatele europene) ■ 0,30 Box ■ 1,30 Golf - US PGA - Las Vegas Invitational ■ 2,30 Știri sportive ■ 3,00 Închiderea ediției.

TVR IAȘI

Orele 14,10-14,50, pr. 1 - EST MERIDIAN MAGAZIN: Note, știri și reportaje din Moldova ■ Transfocator rutier - rubrică de lt. col. Tudor Leonte ■ Accente: Privatizarea turismului - o șansă economică nevalorificată? ■ Sport ■ Video-clipul emisiunii. Redactori: Ioana Lungeanu, Dan Trofin.

TELE M

7,00 L 'Tele 'M (magazin matinal de informații, muzică, divertisment, desene animate) ■ 8,00 Film artistic: "Îndrăgostitul" (comedie); Regia Pierre Etaix; cu: France Arnell, Pierre Etaix ■ 9,45 Observator București ■ 10,45 Închiderea programului ■ 18,00 Total 'M Știri ■ 18,15 Actualitatea ieșeană (informații, interviuri, reportaje) ■ 19,00 Documentar Worldnet: Lumea științei ■ 19,30 Film serial: "Stan și Bran, lupi de mare". Episodul 1 ■ 20,00 Desene animate ■ 20,30 Film serial: "Sîntem șapte". Episodul 11 ■ 21,30 Film artistic: "Peștii ucigași" (thriller); Regia Anthony M. Dawson; cu: Lee Majors, Karen Black ■ 23,15 Închiderea emisiei.

FARMACII DE GARDĂ

Farmacia nr. 2 Piața Unirii (tel. 116029).

SPITALE DE GARDĂ

Spitalul "Spiridon" (tel. 142730): Clinica a II-a Medicală; Clinica I Chirurgie; **Maternitatea "Cuza Vodă"** (tel. 143320).

CINEMATOGRAFE

■ Cinematograful **"Victoria"** (Telefon: 112502); 9-15.XII.1994, orele: 9;11,30;14;16,30;19: **"Clientul"**. Producție SUA, 1994. Thriller psihologic. După romanul cu același nume de John Grisham. Cu Susan Sarandon, Tommy Lee Jones, Brad Renfro.

■ Cinematograful **"Republica"** (Telefon: 114327); 9-15.XII.1994, orele: 9;11;13;15;17. Retrospectiva succeselor cinematografice ale anului 1994: **"Sliver"**. Producție SUA, 1993. Thriller erotic cu Sharon Stone. Film interzis spectatorilor sub 16 ani. 9-15.XII.1994, ora 19: **"Destinul Mareșalului"**. Producție România, 1994. Documentar de lung metraj dedicat personalității lui Ion Antonescu. Regia: Felicia Cernăianu.

■ Cinematograful **"Copou"** (Telefon: 145738); 9-15.XII.1994, orele: 9;11,30;14;16,30;19. Retrospectiva succeselor cinematografice ale anului 1994; **"Vîrsta inocenței"**. Producție SUA, 1993. După romanul cu același nume de Edith Wharton. Regia: Martin Scorsese. Film distins cu Globul de Aur și premiul Oscar 1994.

■ Cinematograful **"Dacia"** (Telefon: 164740); 9-15.XII.1994, orele: 9;11;13;15;17;19. Retrospectiva succeselor cinematografice ale anului 1994: **"Evadare din Absolom"**. Producție SUA, 1994. Thriller S.F. horror cu Ray Liotta.

■ **Videoteca:** - Sala mică a cinematografului ***"Republica"*** (orele: 10; 12; 14; 16; 18; 20).

HOROSCOP

BERBEC

(21 mart. - 20 apr.):

Deși sînteți o fire perseverentă, vă uimește tenacitatea de care alții dau dovadă. Partida nu este, cu toate acestea pierdută.

TAUR

(21 apr. - 20 mai):

Starea de tensiune are momente cînd vă deprimă, dar și altele, cînd vă îndîrjește. Capacitatea dvs. de luptă nu trebuie subestimată.

GEMENI

(21 mai - 21 iun.):

În orice minciună este un sîmbure de adevăr și dvs. știți lucrul ăsta. Aveți grijă să puneți sîmburele în miezul lucrurilor.

RAC

(22 iun. - 22 iul.):

Performanța vă este la îndemînă, cu condiția să vă încredințați hazardului. Prea multă precauție strică în unele cazuri.

LEU

(23 iul. - 22 aug.):

Aveți o rezistență neobișnuită în a încasa și vă reveniți cu ușurință. Uneori, ripostele dvs. sînt mai periculoase decît atacurile propriu-zise.

FECIOARĂ

(23 aug. - 22 sept.):

Mai sînt de depășit cîteva etape dificile, dar greul a trecut. Împotrivirile care se mai ivesc nu pun în primejdie scopul urmărit.

BALANȚĂ

(23 sept. - 22 oct.):

Rezistența este acum inutilă, vă cheltuiți în reacții fără eficiență. Luați-o de la capăt temeinic, fără să mai priviți înapoi.

SCORPION

(23 oct. - 21 nov.):

Angajamentele pe care vi le-ați luat vă implică mai mult decît credeți. Cuvîntul dat contează, de data asta, enorm.

SĂGETĂTOR

(22 nov. - 21 dec.):

Schimbările vă afectează mai mult decît este cazul. Nu mai trăim într-o lume în care lucrurile se așează o dată pentru totdeauna.

CAPRICORN

(22 dec. - 19 ian.):

Conturile nu au fost încheiate, dar puteți face deja un bilanț. Una peste alta, lucrurile nu stau chiar rău, cu toate convulsiile.

VĂRSĂTOR

(20 ian. - 18 febr.):

Situația financiară este tot mai nesigură, dar nu prea aveți loc de întors. Încercați să vă restrîngeți cheltuielile, nu aveți altă soluție.

PEȘTI

(19 febr. - 20 mart.):

Cumpărăturile pe care le faceți vă mai restabilesc moralul. Dar adevăratele probleme nu sînt de ordin material, nu uitați lucrul ăsta.

LEGENDA:

- **- vă paște ghinionul**
- **- prudența e mama înțelepciunii**
- **- n-aveți nimic de pierdut**
- **- șansa vă surîde**

SCHROTTER S.R.L. Iași *execută pentru Dvs.:*
firme luminoase
panouri publicitare
inscripționări autovehicule
cu material autocolant rezistent în mediu extern,
prelucrarea grafică realizată pe calculator.
PUBLICITATEA - o investiție necesară!
Bd. Ștefan cel Mare bl. B2, tel. 113130, 116772, 117300, fax 117956

ȘI MOȘU' S-A GÎNDIT LA BUZUNARUL D-VOASTRĂ !!!

ACERA SRL
SINTA SA
covoare persane
import
R. Moldova

ACERA și SINTA
6600 Iași,
Calea Chișinăului, nr. 7
Centrul Teritorial de Calcul
Tel. sediu: 032/127094
Tel. magazin: 032/127116
Program: 8.00-16.00
sîmbătă și duminică: 9.00-13.00

1.0 X 0,70 m = 15.435 lei
1,5 X 0,55 m = 18.191 lei
1,5 X 0,70 m = 23.153 lei
1,0 X 2,00 m = 44.100 lei
1,5 X 2,00 m = 66.150 lei
1,5 X 2,25 m = 74.419 lei
1,5 X 2,50 m = 82.687 lei
1,0 X 4,00 m = 88.200 lei
1,5 X 5,00 m = 165.375 lei
1,75 X 3.0 m = 115.763 lei
2,0 X 3,00 m = 132.300 lei
2,5 X 3,00 m = 165.375 lei
2,0 X 4,00 m = 176.400 lei
2,5 X 3,50 m = 192.938 lei
3,0 X 3,50 m = 231.525 lei
3,0 X 4,00 m = 264.600 lei

reprezentînd 22.050 lei/mp

O poveste tulburătoare de dragoste
Ticăloșie Elsa Konig
INIMI ZDROBITE
URĂ ÎNCRÎNCENATĂ
PASIUNI ÎNROBITOARE
SEX DEZLĂNȚUIT
CUMPĂRAȚI ACUM
CUMPĂRAȚI TICĂLOȘIE

Iliescu este dispus să vorbească despre evenimentele din decembrie 1989

Președintele Ion Iliescu se va prezenta vineri, 16 decembrie, la ora 9.00, în fața Comisiei Decembrie '89. Senatorul PNȚCD Valentin Gabrielescu, președintele comisiei, a declarat că a avut loc o discuție telefonică cu președintele Iliescu, în care acesta și-a afirmat disponibilitatea de a depune mărturie. Joi dimineață ar trebui să se prezinte Laszlo Tökes. "Eu i-am mai trimis un fax, în care îi solicitam pe un ton ultimativ să se prezinte la audieri. Dacă nu o va face, vom arăta în Raport că acest înalt prelat a refuzat să se prezinte", a mai precizat Valentin Gabrielescu.

Atacul asupra Ceceniei tulbură Moscova

■ *ministrul de Externe rus a părăsit grupul parlamentar din care făcea parte*

Ministrul de Externe rus, Andrei Kozîrev, și-a anunțat decizia de a părăsi grupul parlamentar Opțiunea Rusă, ca urmare a faptului că liderul acestuia, Egor Gaidar, și Serghei Lușenko, președinte al Comisiei de Apărare, au criticat intervenția militară din Cecenia. Agenția ITAR-TASS îl citează pe Kozîrev afirmînd că decizia sa este ireversibilă. Cei doi parlamentari, Gaidar și Lușenko au declarat la Moscova, în fața unei mulțimi de manifestanți, că unii factori de primă mărime din conducerea țării ar trebui să demisioneze. Cu aceeași ocazie, alți deputați l-au criticat pe președintele Elțîn, spunînd că nu a făcut destul pentru rezolvarea pașnică a crizei cecene. "Democrația nu înseamnă lipsă de putere și separatism. Democrația înseamnă integritate statală și ordine, pe baza principiilor de bază ale Constituției ruse", a afirmat Kozîrev. Șeful diplomației ruse este totodată membru al puternicului Consiliu de Securitate de la Moscova, care a autorizat săptămîna trecută desfășurarea de acțiuni militare împotriva Ceceniei. ***(Amănunte despre situația din Republica Cecenia puteți afla din pagina 8A)***

MARȚI
13 decembrie
1994
An IV,
Nr. 292 (1048)
12 PAGINI
250 LEI

cotidian de informații
Monitorul

SECȚIUNEA
A
ȘTIRI,
OPINII,
COMENTARII

Înainte de a anunța Poliția, Salvarea sau Pompierii, sunați la MONITORUL!
17.25.57
14.56.10

Director onorific: AUREL LEON
Redactor șef: DAN RADU

CONFLICT DE MUNCA
FLĂCĂRILE REVOLTEI
ARAD
TIMIȘOARA
REȘITA

Flacăra nemulțumirii se întinde

Tot mai multe orașe din țară urmează exemplul Reșiței

"Premierul Nicolae Văcăroiu se va afla mîine la Reșița" s-a afirmat ieri, la ora 16, pe postul de radio "România Actualități", afirmație care a stîrnit bucurie în rîndurile celor peste 10.000 de manifestanți aflați în Piața 1 Decembrie din Reșița. Încîntați că greva lor a reușit să-l determine pe primul ministru să vină să-i asculte, sindicaliștii s-au împrăștiat, lăsînd piața liberă. La sfîrșitul radiojurnalului s-a anunțat că a fost o greșeală, premierul afirmînd că va veni, dar nu a precizat data la care va ajunge în județul Caraș-Severin, știre la auzul căreia manifestanții s-au reîntors în piață.

Mitingul maraton de la UCM Reșița a reușit să trezească solidaritatea sindicală, generînd o serie de mitinguri de solidaritate. La Arad, peste 2500 de sindicaliști au ocupat Piața Prefecturii. La Timișoara, începînd de miercuri vor avea loc mitinguri de solidaritate, una din cererile ce vor fi date publicității referindu-se la stabilirea unui salariu minim de 100 de dolari. La Cluj și Hunedoara se preconizează manifestări asemănătoare. La inițiativa PD, parlamentarii opoziției au inițiat o moțiune de cenzură, moțiune care are la bază "fenomenul Reșița" ca exemplu al falimentului politicii economice a guvernului. ***(Un material care prezintă pe larg evenimentele de la Reșița puteți citi în pagina 5A).***

Hotărîrea de Guvern nr. 266 va genera

O nouă explozie a prețurilor

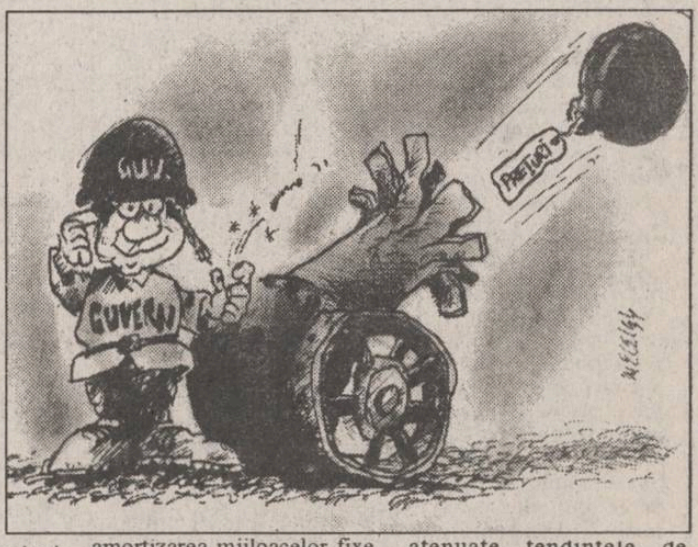

Dacă Guvernul României nu va interveni pînă la sfîrșitul lunii decembrie pentru a modifica prevederile legale referitoare la amortizarea mijloacelor fixe și la reevaluarea patrimoniului agenților economici, în luna ianuarie 1995 vom asista la o nouă explozie a prețurilor mergînd pînă la dublarea lor.

La începutul anului viitor, majoritatea prețurilor vor fi infuențate de scurtarea la jumătate a perioadelor de amortizare a mijloacelor fixe, care va provoca o creștere a cheltuielilor cu amortizarea. Aceasta va duce la o scumpire a produselor și serviciilor cu 15%, în medie. Amortizarea accelerată a fost stabilită prin HG 266/1994, prin care au fost aprobate normele de aplicare ale Legii 15/1993 privind amorizarea mijloacelor fixe. Totuși, conform normelor amintite, agenții economici au posibilitatea să eșaloneze pe o perioadă de trei ani diferențele rezultate în urma aplicării procedurii de amortizare accelerată a mijloacelor fixe. O influență și mai mare asupra evoluției prețurilor după 1 ianuarie 1995 o va avea aplicarea HG 500/1994 privind reevaluarea patrimoniului agenților economici, întrucît unitățile economice trebuie să amortizeze și diferențele valorice ale patrimoniului, rezultate în urma reevaluării. Menționăm că, prin aplicarea acestui act normativ, valoarea patrimoniului agenților economici a crescut de 6-8 ori. În aceste condiții, prin cumularea celor două influențe, costurile de producție vor crește foarte mult, putînd conduce la dublarea prețurilor. Aceasta și din cauză că marea majoritate a firmelor cu capital de stat nu pot compensa aceste creșteri prin diminuarea profitului, avînd în vedere că rata profitului înregistrată la aceste unități este de 4-5% în medie. Reprezentanții guvernului au motivat introducerea noilor măsuri privind amortizarea mijloacelor fixe prin faptul că firmele de stat au nevoie de fonduri pentru retehnologizare. Precizăm că, banii cheltuiți pentru amortizarea mijloacelor fixe nu se virează la bugetul de stat, ci se virează în fondul de dezvoltare al unității.

Conform unor informații de ultimă oră, guvernul va emite în scurt timp o serie de precizări legate de legislația privind amortizarea mijloacelor fixe, astfel încît să fie atenuate tendințele de creștere a prețurilor. Pentru aceasta, se așteaptă ca precizările respective să cuprindă soluții pentru eșalonarea diferențelor valorice rezultate din amortizarea mijloacelor fixe reevaluate conform HG 500/1994. **(Costel STROESCU)**

Reportaj cu frica în spate

Zece ore printre criminalii psihopați

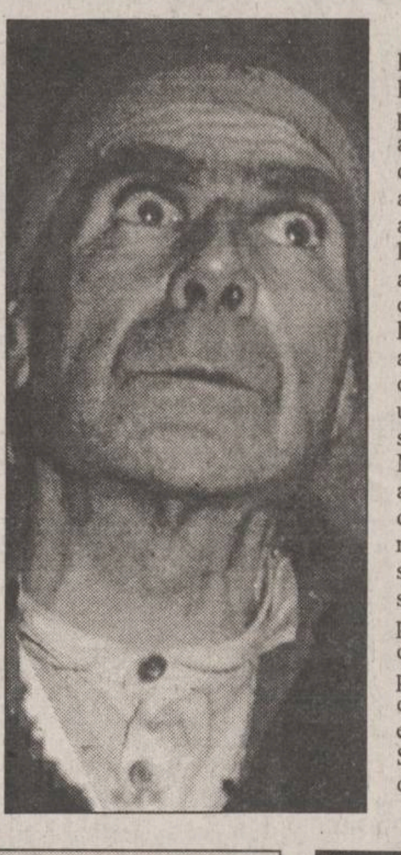

Așezată undeva la marginea localității Grajduri, Secția de psihiatrie a Spitalului "Socola" adăpostește peste trei sute de bolnavi a căror suferință psihică a fost diagnosticată drept cronică. Dintre aceștia, 62 sînt bolnavi psihic care au săvîrșit diferite fapte penale, de la înșelăciune și furt pînă la crime abominabile și violuri. Ținînd cont de gravitatea acuzațiilor care li se aduc, firesc, te aștepți ca acești indivizi să fie perfect izolați de ceilalți bolnavi, aplicîndu-li-se un regim sever. Cu toate acestea, surprinzător pentru reporterul MONITORULUI care a petrecut acolo aproape o zi, bolnavii-criminali se plimbă nestingheriți nu numai prin pavilionul în care sînt internați, ci și prin întreaga secție. Mai mult decît atît, nu puține au fost situațiile în care, criminali periculoși au dispărut pur și simplu din secție, fiind apoi căutați cu Poliția. Acest lucru nu este dificil de realizat deoarece, Secția "Grajduri" nu dispune nici de portar, nici de paznici, aceste posturi neexistînd în schema de personal fixată de Ministerul Sănătății. De altfel, prezența unui portar este, practic, inutilă pentru că, deși o poartă există, gardul lipsește cu desăvîrșire. Astfel, cei 62 de bolnavi periculoși (chiar dacă se află în permanență sub influența calmantelor) sînt supravegheați de un personal restrîns, mult sub numărul necesar, format din doi medici, patru asistenți și opt infirmieri care, și aceștia, lucrează în trei ture. ***"În mod normal*** - este de părere ***conf.dr. Vasile Chiriță***, medic psihiatru la Spitalul "Socola" - ***bolnavii cu tulburări psihice, care au săvîrșit fapte penale, ar trebui să se afle în evidența Ministerului de Interne și nicidecum a Ministerului Sănătății. Chiar dacă internarea acestor bolnavi trebuie privită ca o măsură de protecție și nu drept una coercitivă, un spital civil de psihiatrie nu poate asigura paza lor"***. *(Continuare în pagina 3)*
(Mihaela CĂNĂNĂU)

În România

Rata mortalității este în creștere

La sfîrșitul anului 1993, în România, mortalitatea a ajuns la 1157,2 cazuri de deces la 100.000 de locuitori, față de 1062,2 în 1989 - au precizat surse din interiorul Centrului de Calcul al Ministerului Sănătății. Principalele boli care au dus la creșterea mortalității au fost: bolile aparatului circulator, 712,3 decese la suta de mii de locuitori; tumorile - 158,9; bolile aparatului respirator - 79,7; traumatisme, otrăviri - 73,8; bolile aparatului digestiv - 62,5; bolile aparatului genito-urinar - 13,5; tuberculoza - 10,2; anomaliile congenitale - 5,7 și bolile infecto-parazitare (fără TBC) - 3,6. Sursa citată a mai precizat că dintre bolile aparatului circular, infarctul miocardic a făcut cele mai multe victime: 85,8 la sută. **(Mediafax)**

Protestele studenților l-au speriat pe Iulian Mincu

Pe diplomele mediciniștilor va scrie "doctor-medic"

Titlul obținut de absolvenții învățămîntului superior medico-farmaceutic va fi, în funcție de profilul facultății, următorul: pentru profilul "Farmacie", specializarea Farmacie, durata studiilor de 5 ani - "licențiat în farmacie"; la profilul "Medicină", specializarea "Medicină Generală", durata studiilor de 6 ani - "doctor-medic", iar pentru specializarea "Stomatologie", durata studiilor de 6 ani - "doctor-medic stomatolog". Titlurile obținute de absolvent, potrivit HG 283, nu reprezintă titluri științifice. Absolvenții tuturor instituțiilor de învățămînt superior din rețeaua Ministerului Învățămîntului, inclusiv cetățenii străini, primesc, începînd cu promoția 1994, diplome redactate numai în limba română. Diplomele în care au fost înscrise alte titulaturi decît cele menționate mai sus vor fi anulate, absolvenții respectivi urmînd să primească alte diplome. Hotărîrea se aplică începînd cu absolvenții promoției 1994. **(Mediafax)**

NOUTĂȚILE ZILEI

STRÎMTOARE BLOCATĂ O știre transmisă de agenția REUTER anunță că luni dimineață un petrolier cipriot de mare tonaj s-a ciocnit cu o navă comercială grecească în strîmtoarea Dardanele. Petrolierul "Atarian Harmany", cu un deplasament de 17.000 tone, s-a lovit de nava grecească "Captain Nicholas", cu un deplasament de 24.000 tone, în cel mai îngust punct de trecere al Dardanelelor, în jurul orei 4.30 a.m. Imediat, autoritățile de coastă turce au dispus sistarea completă a traficului prin strîmtoare, pînă la clarificarea situației. Nu se cunoaște încă cu exactitate care sînt proporțiile avariilor suferite de cele două nave, dar nu au fost raportate victime pînă la această oră. Se pare că ciocnirea s-a datorat condițiilor foarte reduse de vizibilitate.

NU EXISTĂ MOȘ CRĂCIUN? Un vicar din nordul Angliei a afirmat că părinții ar trebui să nu-i mai păcălească pe copii, făcîndu-i să creadă în Moș Crăciun. Reverendul Dick Hays a precizat că este îngrijorat că milioane de copii sînt încurajați să creadă într-un lucru fals. "Ar trebui să li se spună copiilor că părinții le cumpără daruri și nu minciuni de care mai tîrziu își vor da seama. Unii copii vor suferi atunci cînd vor descoperi adevărul", a mai afirmat reverendul Hays.

DELORS REFUZĂ Punînd capăt speculațiilor referitoare la viitorul său politic, președintele Comisiei Europene, Jacques Delors, a anunțat duminică, într-un interviu transmis de canalul de televiziune TV5, că nu va candida la alegerile prezidențiale din 1995. Justificîndu-și decizia prin faptul că o campanie electorală l-ar obliga să facă promisiuni pe care nu le-ar putea onora, deoarece va trebui să colaboreze cu un Parlament conservator, el și-a exprimat speranța că francezii îi vor înțelege gestul, chiar dacă acesta va fi îndelung criticat. Deși era de departe favoritul electoratului, potrivit sondajelor de opinie, socialistul Delors a ținut în tensiune politica franceză, necomentînd nimic despre o posibilă candidatură, pînă duminică.

GENOCID CULINAR O țărancă din districtul chinez Shenmu a folosit din greșeală pesticid în loc de ulei de gătit pentru a face prăjituri din orez, rezultatul fiind 31 de morți, printre care și imprudenta gospodină.

SC Al-AQSA SRL
vinde
ZAHĂR
en gros - 940 lei/kg
en detail - 1000 lei/kg
Prețuri cu T.V.A. inclus
Telefon/fax 117543
IAȘI, Str. Vovideniei nr. 23
(în spatele PNȚ-cd)
Program 8,oo-22,oo.

CU NOI O VIAȚĂ MAI DULCE
UNIC DISTRIBUITOR:
S.C. Al-AQSA S.R.L.
Tel/fax 117543
AL RENUMITELOR PRODUSE
STOLLWERCK
IAȘI, Str. Vovideniei nr. 23 (în spatele PNȚ-cd) Program 8,oo-22,oo.
CIOCOLATĂ (Maci, Truffel, Ananasz, Eper, Brasilia, Slager)
NAPOLITANE (Duo, Waffel)
GUMĂ DE MESTECAT ȘI MULTE ALTE PRODUSE!
CIOCOLATĂ AMERICANA
ARIEL - pungi de 90 grame
PREȚURI FĂRĂ CONCURENȚĂ!

MONITORUL DE IAȘI

La Rediu

A fost descoperită o groapă comună

Într-o groapă situată în apropierea unui pîrîu din comuna Rediu, s-au descoperit patru cranii umane și mai multe oseminte care, după spusele specialiștilor, par să aibă o vechime de aproximativ patruzeci de ani. Pornind de la bănuiala că osemintele au aparținut unor victime ale fostei securități comuniste, organele de anchetă au dispus ridicarea rămășițelor umane găsite și supunerea lor unui examen medico-legal. În prezent, scheletele au fost depozitate într-un sac de iută și depuse la Laboratorul de Medicină Legală Iași, unde vor fi supuse vineri ùnei analize de laborator. **(N. MANOLIU)**

Într-un spectacol pe versurile lui Dorin Popa

Adrian Păduraru face un rol inedit

Astăzi, ora 18,30, la ***Teatrul "Luceafărul"***, va avea loc spectacolul ***"Spovedanie în decembrie"***, realizat după versurile poetului ***Dorin Popa.*** Un astfel de teatru de poezie este prezentat pentru prima dată în orașul nostru. Cu o săptămînă în urmă, am asistat la o repetiție și am solicitat cîte o scurtă declarație de la cei trei participanți la acest moment inedit. ***Adrian Păduraru*** **(foto)**, un actor care ***"duce greul"*** spectacolului, s-a mărginit să spună doar atît: ***"Tot ceea ce cred eu despre acest teatru doresc și sper să se vadă în timpul jocului"***. Partenera sa, Georgeta Burdujan, ne-a mărturisit că, pentru sine, spectacolul constituie ***"un exercițiu foarte util, o experiență interesantă"*** pe care nu a mai trăit-o niciodată. ***"În acest teatru am parcă mai multă libertate de exprimare decît într-un act dramatic obișnuit"***, a încheiat ea. Aflată la a doua montare a poeziei pe scenă, prima fiind pe versurile ***Anei Blandiană,*** regizoarea ***Irina Popescu Boieriu*** a declarat: ***"Ideea mea a pornit de la nevoia unei schimbări, de la necesitatea de a nu mai interpreta poezia ca pe o lectură pur și simplu, ci de a-i da o formă teatrală. În volumul "Tentativă de spovedanie" de Dorin Popa am găsit, dincolo de lirismul versurilor, o anumită teatralitate care mi-a permis să mă gîndesc la un asemenea gen de spectacol"***. **(Magda ALEXIU)**

Inițiative interesante

Prezentare de modă pentru tineri

Duminică, 11 decembrie, la ***"Sala Frescă"*** a restaurantului Moldova, a avut loc prezentarea unei colecții vestimentare, concepută de tînăra studentă ***Adriana Gorea.*** Șase manechine au prezentat celor aproximativ 200 de spectatori (în marea lor majoritate tineri) 17 modele pentru ocazii deosebite. Modelele s-au remarcat prin originalitatea croielii (a predominat talia înaltă), a îmbinării de materiale (mătase, catifea și dantelă lucrată manual), lungimea fustelor (foarte scurtă și foarte lungă) și a combinației de culori (galben - alb, bleu - alb, verde - alb). La cei 21 de ani, Adriana Gorea - studentă în anul IV la Facultatea de Informatică și absolventă a Școlii de Arte, secția Design, este la a doua prezentare de modă și concepe modele vestimentare de patru ani. Creațiile ei pot fi cumpărate de la magazinul "Colierul", la prețuri cuprinse între 49.000 - 100.000 lei pentru un ansamblu vestimentar. Sponsorii acestei parade de modele vestimentare au fost: BERGER S.N.C., Societatea POGANY (care a asigurat încălțămintea asortată vestimentației) și magazinul COLIERUL (care a pus la dispoziția manechinelor bijuteriile). **În fotografie, un model propus de Adriana Gorea. (Angela ENACHE)**

Un ordin ministerial, care dădea impresia că populația va fi protejată împotriva întreruperilor de curent, se dovedește a fi cu bătaie scurtă

Pe timpul iernii, consumatorii casnici pot fi decuplați de la rețeaua electrică sau termică

■ *un cuvînt din respectivul ordin schimbă radical sensul acestuia*

Ioan Tărăboanță, director tehnic al FRE Iași: "Cine nu plătește energia va fi decuplat de la rețea"

Ordinul ***ministrului Industriilor, Dumitru Popescu,*** nr. 1593, din octombrie 1994, referitor la întreruperile de energie, stipulează că ***"în perioada 1 noiembrie 1994 - 1 martie 1995 se exceptează de la întreruperi sau limitări organizate, indiferent de motivul acestora, în furnizarea energiei electrice, termice și a gazelor naturale, următorii consumatori: consumatorii casnici; obiective social-culturale cum sînt: spitale, policlinici, stații de salvare, creșe, grădinițe, școli, alte instituții de învățămînt, teatre, cinematografe și cămine de copii și bătrîni; transportul urban și interurban, stațiile de alimentare cu apă și gaze naturale; minele subterane și unitățile militare; porturile, aeroporturile și organele de trafic aerian, naval și feroviar".***

După cum am aflat de la ***Ioan Tărăboanță, directorul tehnic al FRE, filiala Iași a RENEL,*** pot apărea unele confuzii în legătură cu exprimarea ***"întreruperi și limitări organizate"*** din ordinul menționat. Pentru a le evita, directorul tehnic al FRE Iași ne-a precizat:

"Conform regulamentului de furnizare a energiei de către RENEL, întreruperi organizate ale energiei electrice se aplică doar în următoarele cazuri: consumatorul nu aplică reducerea puterii absorbită din rețea, convenită prin contract cu FRE și cerută de furnizor sau dispeceratul FRE; consumatorul a depășit puterea maximă contractată a fi absorbită la vîrf de sarcină și în afara acestuia; consumatorul a depășit consumul de energie electrică prevăzut prin contract; consumatorul nu a luat, la termenul convenit cu furnizorul, măsurile de limitare a perturbării parametrilor energetici și de aducere a acestora pînă la valori normale."

Doar în aceste situații, conform Ordinului 1593, FRE nu va opri furnizarea energiei electrice. Consumatorii vor fi însă decuplați de la rețea în cazurile următoare, care nu cad sub incidența ordinului menționat: consumul energiei electrice fără contract încheiat în acest sens; consumul fraudulos de energie electrică, indiferent de consumator: casnic sau economic; neachitarea notei de plată a energiei electrice consumate și neplata eventualelor reparații efectuate în urma deteriorării, de către consumator, a rețelei electrice; împiedicarea delegatului împuternicit de FRE de a monta, înlocui, verifica și citi aparatele de măsură pentru înregistrarea consumului de energie electrică (contoarele) sau de a remedia instalația electrică a furnizorului.

"În cazul în care se constată încălcări ale ultimelor paragrafe, FRE va deconecta chiar și consumatorii casnici din rețeaua electrică", ne-a declarat Ioan Tărăboanță.

Faptul că RENEL va deconecta consumatorii casnici din rețea, în cazul în care aceștia nu-și achită nota de plată a energiei consumate, ne-a fost confirmat de ***Liliana Stoica, purtător de cuvînt al Ministerului Industriilor.*** **(Mihai GIUBERNEA)**

Speriat de revolta de la Reșița

Prefectul a plecat la București să rezolve problemele firmei Terom SA

■ *"Nu este treaba mea, dar mă gîndesc la situația socială a angajaților", a afirmat domnia sa*

O delegație ieșeană s-a deplasat în cursul zilei de azi la București, la sediul ***Ministerului Industriilor,*** pentru a discuta situația economică critică a societății ***S.C. TEROM S.A.*** din Iași. Delegația este formată din prefectul ***Dan Gâlea,*** vicepreședintele ***C.J. Lucian Flaișer*** și membrii conducerii societății și ai sindicatului din unitate. Prefectul Dan Gâlea ne-a precizat că la această discuție purtată la Ministerul Industriilor sînt așteptate să participe și conducerile societăților furnizoare de materii prime pentru TEROM. ***"Deși nu este treaba noastră sau a Guvernului să punem în contact cele două părți, facem și lucrul acesta pentru a rezolva în special situația socială a acestei societăți"***, a declarat ieri prefectul Dan Gâlea. Amintim că liderul sindicatului de la Terom a declarat recent că dacă oamenii vor cere "ne vom manifesta ca și cei de la Reșița". **(Ovidiu LUNGU - Nord-Est PRESS)**

Studenții ortodocși ieșeni încearcă vindecarea copiilor bolnavi de SIDA

■ *ei au inițiat un tratament bazat pe metodele terapiei naturiste*

Cu cîteva săptămîni în urmă, opt tineri, membri ai ***Asociației Studenților Creștin-Ortodocși din Iași*** (A.S.C.O.R.), au inițiat un program umanitar avînd drept scop ameliorarea stării de sănătate a celor 37 de copii bolnavi de SIDA (majoritatea abandonați de părinți), internați la ***Spitalul "Sfînta Maria" din Iași.*** La recomandarea studenților mediciniști, se încearcă metodele terapiei naturiste, utilizîndu-se sucurile de legume și de citrice.

Pentru procurarea de legume și fructe, precum și pentru achiziționarea a două storcătoare electrice, studenții au apelat la sponsori. Cu toate acestea, cantitățile de fructe și legume nu sînt, încă, suficiente. ***Adrian Mihalache,*** președintele A.S.C.O.R., ne-a declarat că, în urma consumului de sucuri naturale, starea sănătății copiilor s-a ameliorat. **(Dan FODOR)**

Dezbateri pe teme de morală creștină

"Probleme ale familiei astăzi"

Mîine, cu începere de la ora 17,00, în Sala "Gaudeamus" a Casei de Cultură a Studenților Iași, va avea loc o dezbatere cu tema: ***"Probleme ale familiei astăzi".*** La discuții vor participa: profesor universitar doctor ***Constantin Romanescu; Angela Olaru,*** președinta Societății Ortodoxe Naționale a Femeilor din România și ***Elena Ivas,*** directoarea Centrului Școlar nr. 2.

Dezbaterea face parte din ciclul de conferințe intitulat "Taina aceasta mare este", organizat cu prilejul postului Crăciunului. **(Dan FODOR)**

O ședință importantă

Mîine, 14 decembrie, începînd cu ora 10,00, se va desfășura la ***sediul Prefecturii Iași*** (Sala Galbenă) ședința ordinară a Delegației Permanente a Consiliului Județean. Dintre cele șapte puncte înscrise pe ordinea de zi a ședinței, amintim ca fiind mai importante:

- proiect de decizie privind stabilirea tarifelor pentru spații cu altă destinație decît cea de locuință;
- proiect de decizie privind reorganizarea Comisiei municipale pentru ocrotirea minorilor;
- proiect de decizie privind constituirea unei comisii județene pentru examinarea și emiterea avizelor și acordurilor pentru realizarea construcțiilor și amenajărilor de drumuri publice;
- proiect de decizie privind schimbarea denumirii unor străzi. **(Ovidiu LUNGU - Nord-Est PRESS)**

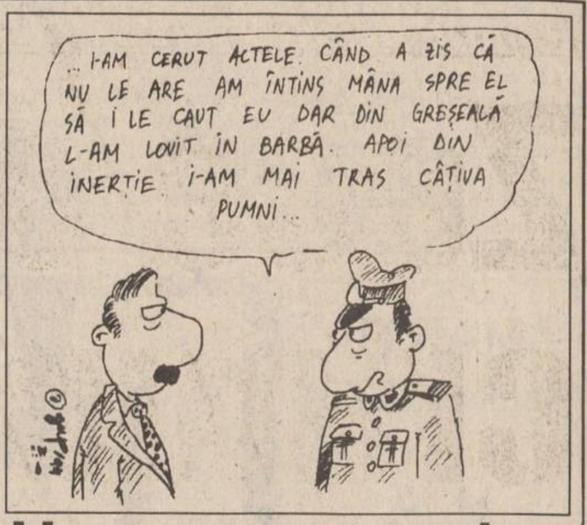
...I-AM CERUT ACTELE. CÂND A ZIS CĂ NU LE ARE AM ÎNTINS MÂNA SPRE EL SĂ I LE CAUT EU DAR DIN GREȘEALĂ L-AM LOVIT ÎN BARBĂ. APOI DIN INERȚIE I-AM MAI TRAS CÂȚIVA PUMNI...

Un sergent major de poliție a fost trimis în judecată

■ *el este acuzat de abuz în serviciu, purtare abuzivă, fals intelectual și uz de fals*

Sergentul major Ioan Andriesei, de la Poliția Municipiului Iași, a fost trimis ieri în judecată sub acuzațiile de abuz în serviciu, purtare abuzivă, fals intelectual și uz de fals.

Acesta este învinuit că ar fi întocmit, pe data de 24 februarie, trei procese-verbale fictive de contravenție paznicului Neculai Diaconu, procese-verbale pe care le-a datat 22 februarie 1994. ***Neculai Diaconu*** era ***paznic la Liceul "Dimitrie Cantemir"*** din Iași și avea obligația de a asigura paza liceului pe timp de noapte. Paznicul fusese amendat cu cîteva zile înainte de către un alt angajat al Poliției Municipiului, pe motiv că refuzase să aibă în pază și alte obiective (fusese spartă o unitate de alimentație publică din apropierea liceului și organele de poliție au încercat să determine paznicii din apropiere să asigure și paza acestui obiectiv). În seara de 22 februarie, inculpatul, însoțit de un alt sergent major, a intrat în incinta Liceului "Dimitrie Cantemir" și i-a cerut paznicului actele. Pentru că acesta a afirmat că nu le are la el, Ioan Andriesei a început să-l lovească. Două zile mai tîrziu, polițiștii s-au deplasat la Școala generală 23 din apropierea Liceului "Dimitrie Cantemir" și i-au pus pe paznicii acestei școli să semneze niște procese-verbale, prin care se constata că Neculai Diaconu le-a adresat cuvinte jignitoare.

Interesant este faptul că bunul mers al procesului a fost perturbat de un individ, care, la cererea instanței, s-a legitimat ca fiind ***"reprezentantul Poliției Municipiului"*** (deși nu există o astfel de calitate procesuală) și care i-a dat inculpatului o serie de indicații referitoare la modul în care trebuie să răspundă întrebărilor instanței. **(Adina SCUTELNICU)**

"Am văzut un Radu Câmpeanu sigur pe el"

■ *a declarat ieri Aurel Stan, președintele PNL-Câmpeanu de la Iași*

Aurel Stan

"Personal am văzut un Radu Câmpeanu foarte sigur pe el", a declarat ieri, la conferința de presă, Aurel Stan, președintele PNL-Câmpeanu de la Iași, referindu-se la Consiliul Național organizat de această grupare duminică la București.

Mai mult, aceștia se consideră ***"optimiști"*** în legătură cu procesul Câmpeanu-Quintus, și în general în legătură cu viitorul politic al PNL-Câmpeanu.

Acest lucru ar ține de o ***"regrupare a forțelor liberale"*** în afara ***Convenției Democratice*** cu care s-ar putea avea apoi ***"un dialog clar și logic".***

Care ar fi forțele liberale cu care ar urma PNL-Câmpeanu să se ***"regrupeze"? "Nu s-a discutat încă", declară Aurel Stan, dar "între PNL-Câmpeanu și PL'93 nu există o stare conflictuală"***, iar ***"domnul Nicolae Cerveni a spus că ar fi de acord să ducă tratative cu noi".***

În ceea ce privește Convenția Democratică cu care se va putea avea un "dialog", aceasta ***"nu mai este viabilă în viața politică românească", "cultivă simplismul și populismul"*** și mai mult ***"PNȚ-CD a înființat Convenția Democratică în scopuri meschine".***

Cu toate că mai sînt doar 4 zile pînă la preconizata întîlnire de la Iași a organizațiilor din Moldova a ambelor grupări PNL "nu există nici o confirmare sigură" că va participa vreo organizație "pro-Quintus". **(Pavel LUCESCU)**

Societatea Comercială
TAXICOM
S.A.
Iași
str. Codrescu nr. 6

primește înscrieri pentru
ocuparea postului de
CONTABIL ȘEF
(prin concurs)
Cerințe:
■ studii superioare
■ vechime minimă de 5 ani în activitate
■ cunoscător al activității de transport.
Relații suplimentare la sediul societății,
telefon 142680.

APELAȚI CU ÎNCREDERE LA SERVICIILE
TAXIURILOR DE STAT
TAXICOM
Taxiurile noastre pot fi recunoscute cu ușurință datorită casetelor "MONITORUL" sau "Capital" pe care NUMAI NOI le avem.
OFERIM RAPIDITATE, CONFORT ȘI
CELE MAI MICI PREȚURI PE KILOMETRU
550 LEI/km - tarif unic (zi, noapte)

S.C. TAXICOM S.A. IAȘI
asigură:
■ Spălarea autoturismelor ■ Servicii de reparații și deservire tehnică (schimbarea uleiului) ■ Vopsitorie totală sau parțială;
Tarifele avantajoase satisfac
pretențiile dumneavoastră.
Tel. 953
sau 146593

TV EUROPA NOVA
canal 54
Corul de copii al RTV EUROPA NOVA
Duminică,
18 decembrie,
ora 19,00,
în Sala de concerte
a Filarmonicii
va avea loc concertul de colinde
Am plecat să colindăm

TOFAN GRUP SA
Filiala Iași
Str. Ghica Vodă 1B
(demisol)
Telefon 114782
Vă oferă la prețuri avantajoase, următoarele tipodimensiuni de anvelope și camere marca
ROADSTONE
(Coreea de Sud):
155-13, 175-14, 185-14, 195-14
OFERIM GARANȚIE

Reportaj cu frica în spate la secția Grajduri a Spitalului de Psihiatrie "Socola"

Zece ore printre criminalii psihopați

(continuare din pagina 1A)

Poate de aceea, în momentul în care pășești în incinta pavilionului în care sînt internați bolnavii-criminali ești sfătuit de personalul medical ***să nu stai niciodată cu spatele la aceștia.*** Este o măsură de siguranță absolut obligatorie, care trebuie respectată atît de cadrele medicale și de vizitatori, cît și de bolnavi. Aceasta, deoarece, chiar și sub tratament medicamentos este oricînd posibilă o reacție violentă din partea respectivilor bolnavi. De obicei, atunci cînd se află într-o asemenea stare, aceștia sînt greu de stăpînit fiind încuiați, pentru mai multă siguranță, în două încăperi cu gratii la geamuri, special amenajate unde pot fi ținuți oarecum sub control. Chiar și în aceste condiții, stăpîniți de o puternică stare de agitație, sparg geamurile, mestecă sticla, se scrijelează cu lama pe față și pe cap, se maltratează unii pe alții. Și totuși, nimic din aspectul și atitudinea lui ***Mihai P.*** (26 ani) nu-l recomandă drept un criminal. Privirea sa este mai degrabă speriată decît rece și tăioasă, așa cum te-ai aștepta să fie privirea unui ucigaș. Și totuși, Mihai și-a ucis cu sînge rece sora, lovind-o de trei ori cu o secure în cap. În urma faptei sale au rămas fără mamă doi copii minori. Din punct de vedere medical, Mihai este un schizofren bîntuit de idei delirante, el vede peste tot în jurul său dușmani care nu urmăresc altceva decît să-l omoare. Din punct de vedere social, Mihai este doar un criminal odios care și-a ucis propria soră, cea care îi oferise adăpost și mîncare: "Cu toate acestea - apreciază ***conf. dr. Petre Boișteanu, medic psihiatru la Spitalul "Socola"*** - violența și agresivitatea nu reprezintă neapărat apanajul bolilor psihice. S-a constatat că la fiecare individ există un potențial de agresivitate și violență. Este imposibil să izolezi un individ bolnav psihic de restul populației numai pentru că, prezumtiv, el poate săvîrși o faptă penală. De multe ori nici familia nu acceptă ideea că unul din membrii săi are nevoie de strictă supraveghere medicală". Poate de aceea ***Florin S.*** (22 ani), aflat într-un acces de furie, a pus mîna pe un ciocan, aplicîndu-i mai multe lovituri în cap tatălui său care, intelectual fiind, a încercat să ascundă de ochii celorlalți tarele psihice ale fiului său. Din fericire, tentativa sa a eșuat, iar tînărul, diagnosticat cu schizofrenie paranoidă, delir mixtico-religios, a devenit pacientului Spitalului de Psihiatrie.

Conf. dr. Petre Boișteanu

De obicei, bolnavii-criminali par, aparent, că-și regretă faptele. Ca niște automate, ei repetă la nesfîrșit: ***"îmi pare foarte rău de ce am făcut"***. Este greu de apreciat dacă regretele lor sînt, într-adevăr, sincere sau reprezintă un subterfugiu, sătui de nenumăratele întrebări la care sînt supuși și de privirile deloc prietenoase care le însoțesc. Referitor la pe ***Emil R.*** (42 ani), acestuia pare a nu-i păsa de sentimentele pe care le inspiră celor din jur. Cu un rînjet grotesc pe față, individul povestește senin tuturor celor care-l întreabă, cum a violat o fetiță de numai șase ani. Relatează totul, cu lux de amănunte, încîntat, probabil, de fapta sa pe care, în nici un caz, nu o regretă. La adăpostul unui diagnostic, incontestabil, de boală psihică, acești indivizi care au săvîrșit asemenea fapte nu pot fi pedepsiți. Lucru cu atît mai îngrijorător cu cît posibilitățile de supraveghere a acestora la Secția exterioară "Grajduri" sînt atît de limitate.

Ceea ce impresionează totuși este faptul că, pentru personalul medical din acest pavilion, nu există hoți, criminali sau violatori, ci doar bolnavi cu grave tulburări psihice.

Primarul comunei Victoria, anchetat pentru luare de mită

■ *el este acuzat că a pretins de la patronul unui bar din comună suma de 50.000 lei*

În cursul zilei de vineri, 9 decembrie, primarul comunei Victoria a fost surprins în flagrant în timp ce primea suma de cincizeci mii lei de la ***Nicolaie Lupușor, patronul unor baruri din comună.*** În urma acestei acțiuni a Poliției, ***primarul Miluță Coșeraru*** este anchetat de Parchetul de pe lîngă Tribunalul Iași sub acuzația de "***luare de mită***". Acesta a pretins de la Nicolaie Lupușor suma menționată mai sus, sub pretextul că banii reprezintă sponsorizarea unei acțiuni a primăriei din data de 27 octombrie (cînd în comuna Victoria a avut loc sfințirea unei troițe). Actualul primar al comunei Victoria este cercetat în stare de libertate și, contactat de reporterii noștri, ne-a declarat că se consideră nevinovat. "***Cînd a venit poliția, aveam în buzunar banii pe care i-am primit de la N. Lupușor***", a precizat primarul Coșeraru. "Pe data de 27 octombrie, la noi în Victoria a avut loc sfințirea unei troițe. A participat atunci multă lume (preotul paroh Andrei, televiziunea și oamenii din sat). După slujbă am oferit invitaților o masă la un local din apropiere. Meniul a costat 204.000 lei și au contribuit două persoane - Ioan Șurubar cu 60.000 lei și Petru Ursache, cu 150.000 lei. Pentru acoperirea cheltuielilor urmau să mai contribuie Lupușor, cu 50.000 lei și Eugen Ciobanu, tot cu 50.000 lei. Fiind debitor la localul unde s-a organizat recepția, am trecut pe la ei (n.r. - Lupușor și Ciobanu) zilele trecute și le-am cerut banii" a mai adăugat Miluță Coșeraru. După cum se observă, primarul învinuit de "luare de mită" nu a socotit prea bine cînd a strîns banii, pentru că, după cum singur susține, meniul a costat 204.000 lei, iar într-o primă fază a adunat de la patronii comunei 210.000 lei. Nu se justifică în nici un fel cei 50.000 lei pe care i-a pretins de la Nicolaie Lupușor, bani ce au ajuns vineri în buzunarul primarului fără nici o justificare (acesta nu a eliberat nici un fel de chitanță care să arate că banii urmau să fie destinați acoperirii cheltuielilor din 27 octombrie). Theodor Zaharia, comandantul I.J.P. Iași, l-a înștiințat despre acest caz și pe prefectul județului - Dan Gâlea. "Aștept o informare oficială de la Poliție pentru ca să pot propune suspendarea din funcție a primarului din Victoria", a declarat prefectul județului. **(Ovidiu SCUTELNICU)**

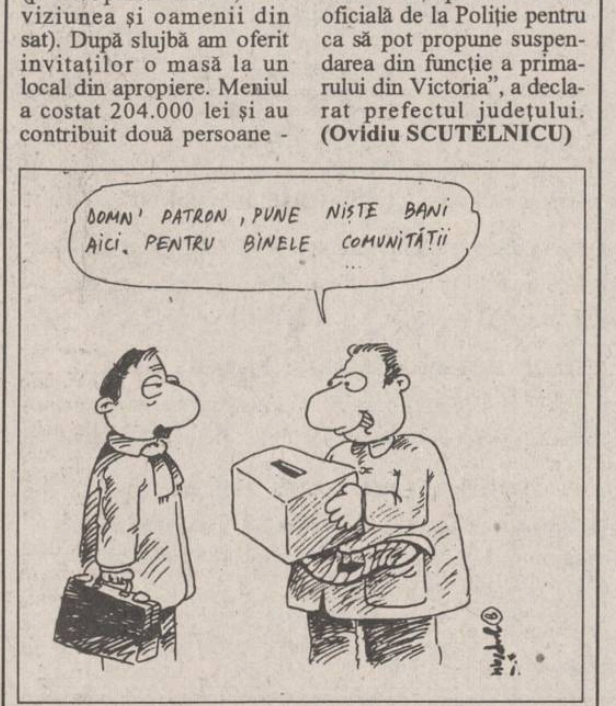
DOMN' PATRON, PUNE NIȘTE BANI AICI. PENTRU BINELE COMUNITĂȚII ...

Un paradox: portul centurii de siguranță poate produce grave traumatisme

Sindromul centurii de siguranță

■ *un om care a scăpat dintr-un accident fără nici o zgîrietură a paralizat după o săptămînă, din cauza centurii de siguranță*

Eficiența purtării centurii de siguranță în ce privește reducerea procesului de mortalitate sau gravitatea leziunilor în momentul accidentului este binecunoscută. Mai puțin este cunoscut faptul că există și inconveniente, cum ar fi leziunile grave produse asupra corpului uman tocmai de acest accesoriu.

Medicii au integrat aceste leziuni specifice în așa numitul ***"sindrom al centurii de siguranță"***.

Un caz deosebit, încadrat perfect în patologia centurii de siguranță a îngrozit efectiv personalul medical al ***Spitalului de Neurochirurgie din Iași.***

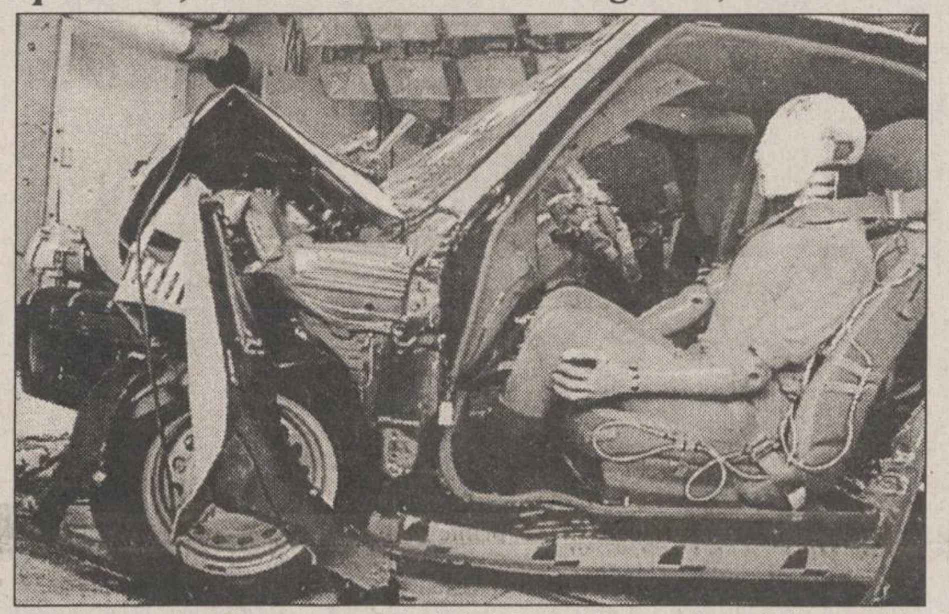

Constantin Scutariu (50 ani, din Iași) a suferit în urmă cu două săptămîni un accident de circulație, aflîndu-se la volanul unui autoturism Dacia. Șoferul a scăpat fără nici o zgîrietură. După o săptămînă, timp în care acesta s-a simțit perfect, ***partea dreaptă a corpului i-a paralizat.***

Transportat la Spitalul de Neurochirurgie, medicii aveau să constate cu stupoare că prezenta "***tromboză de carotidă***" ca urmare a unui traumatism provocat de centura de siguranță.

În momentul internării, pacientul prezenta hemiplegie (paralizia mîinii și piciorului), deficit neurologic - nu mai putea vorbi. La examenul angiografic s-a constatat că prezenta ***o obstrucție a arterei carotidiene stîngi,*** la nivelul gîtului, determinată de un chist. În acest fel, creierul nu mai putea fi alimentat normal cu sînge. Leziunea corespunde perfect cu zona de impact a centurii de siguranță. "***Bolnavul a fost supus tratamentului, este în stare de comă, iar evoluția stării de sănătate este nesatisfăcătoare. Deocamdată, nu ne putem pronunța***", ne-a declarat dr. Georgeta Popa, medic la secția de reanimare a spitalului unde este internat pacientul.

Conf. dr. Nicolae Ianovici, fost expert al Organizației Mondiale a Sănătății în Grupul Tehnic asupra sistemelor de protecție în accidentele de trafic, ne-a relatat că un astfel de caz nu a mai fost întîlnit. Pe de altă parte, ***col. Tudor Leonte, șeful Serviciului Circulație din cadrul Inspectoratului de Poliție Județean Iași,*** a observat că, deși amenzile aplicate șoferilor care sînt depistați fără centură de siguranță sînt usturătoare, legea este în continuare ignorată.

Într-un studiu intitulat "sindromul centurii de siguranță", conf. Ianovici, menționează că mecanismul și localizarea leziunilor depind de calitatea centurii, felul cum este montată și de poziția sa asupra corpului. Tipurile de leziuni datorate purtării centurii în momentul accidentului pot fi împărțite astfel: ***craniofaciale - 35%, membre - 45%, trunchi - 13,4% și 6,6% - arsuri*** (în cazul pasagerilor care au rămas imobilizați în autovehiculele care au luat foc). Din cele 363 cazuri studiate, doar 5 dintre purtătorii centurii au suferit traumatisme provocate de centură, ceea ce reprezintă un procent de 1,4 la sută.

O statistică suedeză, efectuată pe 28.761 de cazuri, arată că numărul rănirilor crește proporțional cu viteza automobilului. La 80 km/h, frecvența rănirii este de 2,5 ori mai mare decît la 50 km/h. ***Dacă ocupanții mașinii poartă centură de siguranță, rănirile mortale apar la o viteză de 100 km/h.*** **(Corina GRIGORAȘ -Nord-Est PRESS)**

C.N.E.A.A. a fost înștiințat că normele cadrelor didactice nu mai constituie criteriu de evaluare

În urmă cu două săptămîni, ***Vasile Gionea, președintele Curții Constituționale,*** a cerut forului pe care îl conduce ***eliminarea articolului 32 din Legea 88/1993,*** privind acreditarea instituțiilor particulare de învățămînt superior.

Acest articol prevede faptul că personalul didactic ce predă în învățămîntul superior ***poate cumula cel mult două norme didactice.*** Astfel, cadrele didactice ce predau în învățămîntul superior de stat nu au voie să efectueze decît maximum o normă în învățămîntul particular.

În urma cererii profesorului Vasile Gionea (care cumula la acea dată opt norme didactice), ***Consiliul Național de Evaluare Academică și Acreditare a fost înștiințat de Curtea Constituțională că articolul 32 din Legea nr. 88/1993 nu mai constituie un criteriu de evaluare în analizele comisiilor de specialitate.***

Pînă acum, pronunțarea referitoare la articolul amintit n-a fost publicată.

Profesor univ. dr. Ioan Mihăilescu ne-a declarat că așteaptă această pronunțare pentru a putea face recurs.

"***Renunțarea la acest articol are consecințe neplăcute pentru cadrele didactice universitare. Se discreditează meseria de profesor universitar (care, oricum, nu este apreciată la justa valoare), ajungînd să fie considerată meserie de doi bani și oricine se va considera îndreptățit să aibă acest titlu.***

Chiar dacă se va vota eliminarea acestui articol, eu cred că nu se va putea aplica hotărîrea, deoarece vor apărea constrîngerile instituțiilor", a opinat președintele C.N.E.A.A.

Cele mai multe facultăți particulare nu au primit aviz provizoriu de funcționare deoarece cadrele didactice de pe statul de funcțiuni anexat la dosarul de acreditare cumulau mai mult de două norme didactice.

Prin analizele unor astfel de dosare s-au descoperit cadre didactice care predau chiar la 14-15 instituții diferite. **(Angela ENACHE)**

MONITORUL DE IAȘI

Proiect de lege pentru societățile comerciale

Limitarea numărului de colaboratori

Ministerul Muncii și Protecției Sociale a propus un proiect de lege privind unele măsuri de protecție a persoanelor încadrate în muncă. Măsurile de protecție se referă la stabilirea unor mijloace juridice de natură să asigure respectarea prevederilor legale privind încadrarea personalului în baza unor contracte individuale și care să limiteze numărul persoanelor încadrate în baza unei convenții civile. Astfel, pot fi angajate persoane în baza unor convenții civile de prestări servicii (pentru îndeplinirea unor activități temporare, de cel mult 30 de zile, ori pentru activități care nu au caracter de continuitate, altele decît activitatea de bază). În cazul societăților comerciale și regiilor autonome, ***numărul colaboratorilor nu poate depăși 10% din numărul total al salariaților***. De asemenea, proiectul de lege vizează stabilirea unor sancțiuni severe, de natură să descurajeze persoanele fizice sau juridice de a folosi munca salariată în alte condiții decît cele legale sau de a nu-și onora obligațiile referitoare la plata contribuției pentru asigurări sociale și pentru ajutorul de șomaj. Menționăm că proiectul de lege privind unele măsuri de protecție a persoanelor fizice încadrate în muncă, semnat de ministrul Muncii și Protecției Sociale, ***Dan Mircea Popescu***, are și avizul favorabil al ministrului Finanțelor, ***Florin Georgescu*** și al ministrului Justiției, ***Gavril Iosif Chiuzbaian***. **(ROMSAT)**

În Pașcani

Incendiu de la o improvizație electrică

În data de 11 decembrie, la locuința lui ***Costică Iftimie,*** de 38 de ani, muncitor la S.C. "REMAR" S.A. Pașcani, a izbucnit un puternic incendiu care a cuprins bucătăria și una din camerele apartamentului situat la ultimul etaj al imobilului. Din surse ale formației civile de pompieri Pașcani am aflat că incendiul a izbucnit din cauza unei improvizații electrice aflate în bucătăria apartamentului și a fost stins de locatarii imobilului, de polițiști și de pompierii civili sosiți la fața locului. ***Prejudiciul este de 1,2 milioane lei.*** **(Anca SĂLCEANU - Nord-Est PRESS)**

Rata inflației a crescut în luna octombrie

BNR a mărit dobînda creditului de refinanțare

La ultima licitație pentru acordarea creditelor de refinanțare de către ***Banca Națională a României,*** licitație desfășurată în data de 8 decembrie a.c., valoarea anuală a dobînzii a fost stabilită la 67 de procente, în creștere cu cîteva procente față de licitația desfășurată în urmă cu o săptămînă. Volumul creditelor primite de băncile comerciale participante la această ședință de licitație a fost de ***828 miliarde lei,*** inferior ofertei BNR cu două miliarde lei. Majorarea valorii anuale a dobînzii aplicată creditelor de refinanțare de către BNR își urmează linia ascendentă din timpul ultimelor cinci săptămîni. Această tendință poate fi explicată prin faptul că, în cursul lunii octombrie a.c., s-a înregistrat o rată lunară a inflației superioară celei înregistrate în timpul lunilor de vară. Astfel, inflația în luna octombrie 1994 a fost de peste 4 la sută, în timp ce în vara acestui an inflația lunară se stabilizase la puțin peste unu la sută. Pînă la sfîrșitul anului 1994, pe baza prognozelor oficiale care afirmă că ***inflația lunară va avea o valoare în jurul a cinci procente,*** este de așteptat ca dobînzile practicate de BNR să fluctueze în jurul valorii de 70 de procente. **(Alin TOCAN)**

Pentru a reveni la starea pisciculturii de acum 50 de ani

Acvaris S.A. Iași a elaborat un program de dezvoltare a activității piscicole

Conducerea Stațiunii de cercetare și dezvoltare a activității piscicole ***Acvaris S.A. Iași*** a elaborat un program propriu privind dezvoltarea activității piscicole din România, pentru care așteaptă avizul ***Ministerului Cercetării și Tehnologiei.*** Acest Program, dacă va fi aprobat, ar urma să fie aplicat pe o perioadă de cinci ani, după care se preconizează o creștere a cantității de pește din apele naturale la densitățile care existau în țara noastră acum 40-50 de ani.

Consecințele aplicării programului menționat, în opinia lui ***Mircea Cuninciuc,*** directorul Stațiunii Iași, ar fi: asigurarea alimentației păturilor sociale mai defavorizate, înlesnirea pescuitului liber, precum și dezvoltarea activității de pescuit spontan. **(C.S.- Nord-Est PRESS)**

Firma ENRO unic distribuitor zonal
en gros și en detail al
produselor din gamele
* CAOLA
(Barbon, 8x4, Derby, Melinda, Ocean)
* Van-Houten
* Malizia
(cosmetică de lux).
FACILITĂȚI DEOSEBITE
Str. Silvestru nr. 2 bis (vis-à-vis Gara Veche)
Telefon/fax: 032/142439

PEPSI THE CHOICE OF A NEW GENERATION
CM 1 2 3 4 5 6 7 8 9 10 11 12 13 14 15 16 20
7UP
MIRINDA
PEPSI

SINDICATE DIN TOATĂ ȚARA! ATENȚIE!
OFERTĂ SPECIALĂ PEPSI DE CRĂCIUN!

Sindicate din România, pentru fiecare sticlă de 2 L de Pepsi, Mirinda sau 7 UP pe care o cumpărați pentru Crăciun, veți primi GRATUIT o riglă Pepsi.

PEPSI vă dă posibilitatea de a oferi un CADOU DUBLU membrilor sindicatelor:
* o sticlă de 2 L de Pepsi, Mirinda sau 7 UP
* o riglă Pepsi, pentru copii.

Notă:
Această ofertă a firmei Pepsi este valabilă la toate depozitele Pepsi din țară, până la 21 decembrie 1994, sau până la terminarea stocului de rigle, pentru o cantitate minimă de 600 de sticle de 2 L cumpărate.

S.C. TEXTILA S.A.
Iași
Șos. Ștefan cel Mare și Sfînt nr. 4 (Tîrgușor Copou)
Numai la S.C. TEXTILA Iași găsiți
mochetă și covor dublu pluș într-o variată gamă coloristică, dimensiuni și desene,
la prețul de 24.199 lei/mp (inclusiv T.V.A.).
Contactați-ne la sediul unității noastre din șos. Ștefan cel Mare și Sfînt nr. 4, (Copou) sau la telefon **144810, 140405.**

SC "COMPAN" SA IAȘI
Șos. Moara de Foc nr. 2
compan IAȘI
În vederea emiterii unui nou set de acțiuni, SC COMPAN SA roagă toți acționarii care au cumpărat acțiuni în perioada precedentă, să se prezinte la sediul societății pentru înregistrarea acestora, pînă la data de 20.12.1994.

MONITORUL NAȚIONAL

Manipularea opiniei publice

Sindicatul Liber din TVR va prezenta documente care atestă încercarea puterii de a controla Televiziunea

Sindicatul Liber din Radio-Televiziunea Română anunță printr-un comunicat dat publicității luni, 12 decembrie, că într-o conferință de presă ce va avea loc miercuri, 14 decembrie, ora 10.00, la sediul său, *"va prezenta documente de ultimă oră care dovedesc intenția puterii politice de a-și continua controlul asupra televiziunii naționale, în pofida legii"*.

Socialiștii contra NATO

PSM are rezerve față de integrarea militară a României

"Sîntem de acord cu integrarea europeană, dar integrarea militară rămîne o problemă controversată", a declarat *Gheorghe Pele*, secretar PSM, la conferința de presă a partidului. Domnul Pele recomandă diplomației noastre *"să devină mult mai activă în această problemă"*.

Conflictul intern din PUNR se amplifică

Cornel Brahaș cere demisia conducerii partidului

Deputatul PUNR *Cornel Brahaș* a cerut luni, în cadrul unei conferințe de presă, demisia actualei conduceri a partidului, alcătuită în opinia sa de "triada conservatoare Funar-Gavra-Suian". Cu ocazia întîlnirii cu presa, Cornel Brahaș, fost purtător de cuvînt al PUNR, a dat publicității documentul intitulat "PUNR încotro?", în care analizează situația actuală a partidului. Documentul a fost deja distribuit atît filialelor din teritoriu - 11 dintre acestea l-au solicitat în mod expres, afirmă Brahaș - cît și parlamentarilor PUNR. Cornel Brahaș dorește să-și prezinte lucrarea în cadrul ședinței de marți, 13 decembrie, a Biroului Permanent al PUNR. În document, "tripleta conservatoare Funar-Gavra-Suian" este acuzată că a acționat împotriva intereselor partidului, opunîndu-se mutării sediului central de la Cluj-Napoca la București, subminînd activitatea oficiosului "Unitatea Națională" și evitînd discutarea problemelor din interiorul PUNR. *"Mă voi lupta din interiorul partidului ca să rezolv situația apărută. Numai dacă voi constata că nu se poate face absolut nimic în acest mod, voi acționa altfel"*, a afirmat Cornel Brahaș la conferința de presă, precizînd că demersul său este susținut *"de un grup de persoane din PUNR, care încă nu s-a manifestat public"*.

La Piatra Neamț

Curtea de Conturi este "înghesuită"

Cei 44 de salariați ai Curții de Conturi Neamț, cu sediul în Piatra Neamț, *"muncesc (prin «grija» Consiliului local) într-un spațiu de doar 100 mp, în timp ce intrarea în sala de judecată se face printr-un dulap"* - a declarat *Nicolae Căruceru*, directorul Direcției de control financiar a acestei instituții. Acordarea unui spațiu adecvat se tot amînă. Salariații pun această situație pe seama activității Curții de Conturi, care deranjează prea multe instituții și relații.

Corupție în conducerea județului Constanța

Corpul de Control al primului ministru va analiza activitatea prefectului și a președintelui filialei PDSR Constanța

Șeful Corpului de Control al primului ministru, *Ion Honcescu*, va efectua în perioada imediat următoare un control al activității prefectului de Constanța, *Anghel Constantinescu*, și al activității șefului filialei PDSR din același județ, deputatul *Ioan Dumitrescu*. *"Există sesizări venite pe adresa conducerii PDSR, conform cărora aceștia ar fi implicați în tot felul de afaceri necurate printre care și închirieri de nave, dare și luare de mită, trafic de influență"*, a menționat un parlamentar PDSR. După ce raportul Corpului de Control va fi definitivat, la Constanța se va deplasa o echipă a Delegației Permanente a PDSR formată din *Cornel Nica* și *Victor Neagu* pentru a analiza implicațiile politice ale acestor acuzații ce planează asupra celor doi.

Un trist record: România este liderul est-european al scăderii interesului față de cinematograf

Gravă recesiune a industriei cinematografice românești

■ *județele Neamț și Vaslui au cele mai puține cinematografe din Moldova* ■ *față de 1980, numărul spectatorilor e scăzut cu 600.000, iar numărul locurilor în cinematografe, cu 50.000* ■

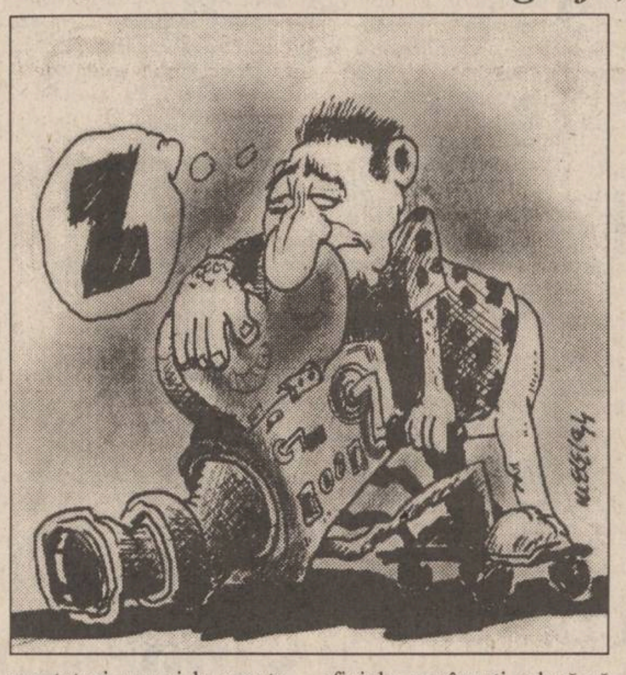

Cinematografele românești se confruntă cu un fenomen de recesiune care a cuprins, de altfel, întregul sector al serviciilor de pe urma cărora populația nu poate beneficia de avantaje practice imediate. Cota scăzută a interesului spectatorilor pentru filmul difuzat în sălile cinematografelor a determinat "restructurarea" activității unităților de exploatare, ceea ce s-a materializat prin închiderea a numeroase unități cinematografice din orașe și sate și prin restrîngerea de program și de personal a majorității unităților din afara reședințelor de județe.

Din datele puse la dispoziția agenției de știri Nord-Est PRESS de către Direcția Teritorială Iași de Difuzare și Exploatare a Filmelor a Regiei Autonome ROMÂNIA-FILM reiese că, pînă la începutul lunii noiembrie 1994, cele mai bune 50 de filme străine și românești au rulat în 177.847 de spectacole (54,3% din totalul spectacolelor din țară) avînd un număr de peste 15 milioane spectatori (în medie, 86 la fiecare spectacol) și înregistrînd o cifră a încasărilor de aproape 7,5 miliarde lei, media de cost fiind, așadar, de aproximativ 485 lei/bilet. Valoarea medie a încasărilor a fost de aproape 42 mii lei/spectacol.

Între aceste 50 de filme, numai 4 sînt românești, unul dintre ele, *"A doua cădere a Constantinopolului"*, deținînd locul de frunte în ceea ce privește numărul de spectacole (6017), numărul de spectatori și valoarea încasărilor. *"Din păcate* - ne-a declarat *Constantin Petrilă*, redactor la D.T.D.E.F. Iași - *s-au adus mai mult succese ale cinematografiei americane. Filmul polițist este cel mai popular și cel mai produs, dar s-a ajuns la o saturație. În achizițiile de ultimă oră se încearcă o diversificare a repertoriului"*.

În cele 7 județe ale Moldovei care se subordonează filialei Iași a Regiei Autonome ROMÂNIAFILM, totalul unităților cinematografice este de 79, dintre care 21 se află în reședințele de județ, 33 în alte orașe și numai 25 în mediul rural. Cele mai multe unități care funcționează încă sînt în județul Suceava (19), iar cele mai puține în Neamț (8) și Vaslui (9). Dintre cele 10 cinematografe ale județului, 4 sînt în municipiul Iași, 3 în alte orașe și numai 3 în mediul rural. În municipiul Iași, cele două cinematografe de premieră, "Victoria" și "Republica" au număr suficient de spectatori numai la spectacolele de la orele 17 și 19. La celelalte spectacole, sălile sînt ocupate mult sub capacitatea lor.

Cinematograful ieșean "Tineretului", de pe strada Lăpușneanu

"Este evident că, față de perioada dinainte de Revoluție, cînd tarifele erau fixe, numărul de spectatori este acum mult scăzut. Aceasta și din cauza concurenței televiziunii prin cablu, a pirateriei video etc", a mai declarat Constantin Petrilă.

Cele mai recente statistici oficiale românești relevă că producția de filme artistice de lung metraj a scăzut cu peste 50% față de nivelul anului 1980, iar numărul cinematografelor și al instalațiilor cinematografice a scăzut cu 70%. Față de anul 1980, numărul locurilor în cinematografe este mai mic cu 50.000, iar cel al spectacolelor - mai mic cu 600.000.

Statisticile efectuate de organismele internaționale pe ultimii cinci ani încheiați (1989-1993) evidențiază că România este liderul scăderii de interes față de cinematograf, în contextul regional est-european, cu o scădere de 80% în ultimii cinci ani, urmată de Bulgaria (79%), Ungaria (66,6%) și Polonia (43,8%). Dar nu numai Europa de Est este afectată de acest fenomen. Dintre statele Europei, numai Marea Britanie pare să fi înregistrat o creștere constantă, în ultimii 10 ani, a numărului de spectatori în cinematografe, ajungînd de la 53,8 milioane în 1984 la 113,4 milioane în 1993. Țări precum Franța, Germania, Belgia, abia încep să se "redreseze" din acest punct de vedere, atingînd numai în ultimii 2-3 ani nivelul anului 1982, după o scădere drastică a numărului de spectatori în cinematografe.

Așadar, prețurile prea mari și concurența canalelor de televiziune prin satelit îi îndepărtează pe spectatori de sălile cinematografelor, iar un preț prea mic al biletelor nu i-ar avantaja pe producători și pe distribuitori. Strategia comercială a cinematografiei nu și-a găsit încă soluțiile cerute de mersul prea rapid al societății. **(Vali STANCIU - Nord-Est PRESS)**

În sprijinul agriculturii

Exceptări de taxe vamale

■ *conform unei hotărîri de guvern, importurile de animale reproducătoare de rasă, furaje proteice etc. sînt exceptate de plata taxelor vamale*

Ordinul circular nr. 60 din 23 noiembrie a.c., emis de Direcția Generală a Vămilor din România, prevede că, în conformitate cu articolul 1 al Hotărîrii Guvernamentale 756/'94, sînt exceptate de la plata taxelor vamale o serie de mărfuri importante destinate agriculturii. Printre altele, sînt exceptate de la plata taxelor vamale importurile de animale reproducătoare de rasă pură (cai, tauri), precum și importurile de substanțe active destinate agriculturii, aditivi furajeri, substanțe active care intră în componența pesticidelor, furaje proteice și produse de uz veterinar.

Ordinul 60 este valabil doar pînă la 31 decembrie 1994. Pînă la această dată vor fi reconsiderate toate operațiunile vamale aferente mărfurilor care se încadrează în prevederile articolului 1 din H.B. 756/'94, pentru care s-a perceput taxă vamală la momentul respectiv. **(Gynella PARFENIE)**

Procesul unei caschete de polițist

■ *un soldat a fost trimis în judecată pentru că a dat jos cascheta unui polițist*

Ieri, la Tribunalul Militar Iași s-a încheiat procesul soldatului Neculai Tașcă, din localitatea Bălăbănești, județul Galați, care a fost învinuit de tulburarea liniștii publice și de ultraj.

În ziua de 21 mai 1994, inculpatul a primit o permisie și s-a deplasat în localitatea Bălăbănești. După ce a consumat o cantitate importantă de alcool, soldatul s-a dus la Căminul Cultural din localitate, unde a început să facă scandal. Cetățenii prezenți au solicitat sprijinul organelor de poliție pentru a-l scoate afară pe Neculai Tașcă din incinta Căminului Cultural. Între timp, acesta s-a urcat pe scenă și, cînd plutonierul de poliție Dinu Nedelcu încerca să-l liniștească, soldatul l-a lovit cu palma peste caschetă, aruncîndu-i-o jos. Acuzatul a recunoscut săvîrșirea acestor fapte și a afirmat că le-a comis sub influența alcoolului. Apărătorul acestuia a cerut aplicarea unei pedepse cu suspendare, întrucît inculpatul a avut o atitudine sinceră și nu a mai săvîrșit alte fapte cu caracter penal. În plus, avocatul apărării a considerat că Neculai Tașcă nu a avut intenția de a arunca pe jos șapca polițistului, ci doar s-a dezechilibrat și s-a sprijinit de cascheta polițistului. Instanța urmează să pronunțe sentința în cursul acestei săptămîni. **(A. SCUTELNICU)**

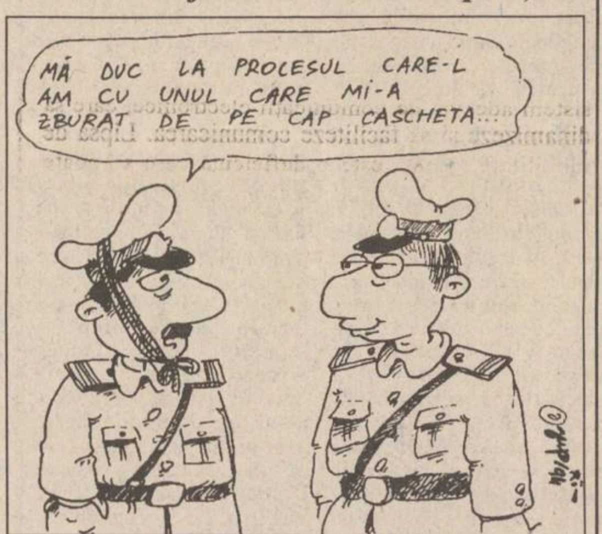
MĂ DUC LA PROCESUL CARE-L AM CU UNUL CARE MI-A ZBURAT DE PE CAP CASCHETA...

SC CERAMICA SA

anunță intenția de

majorare a prețurilor cu ridicata la produsele ceramice cu 25%

începînd cu **5 ianuarie 1995**, motivat de includerea amortizării reactualizate în costuri.

Citiți

VOCEA ROMÂNIEI

Cotidian al Guvernului

Ziarul care vă oferă informație diversă, obiectivă, completă și utilă din surse sigure și autorizate.

Cotidianul VOCEA ROMÂNIEI îl puteți găsi la chioșcurile RODIPET și difuzorii volanți din județul Iași.

Dar cel mai sigur este abonamentul pe care îl puteți face la toate oficiile poștale.

Ziarul VOCEA ROMÂNIEI cu difuzare garantată în toate județele vă oferă spațiu publicitar la tariful cel mai mic.

Relații la tel/fax: 211.18.58 și telefon: 211.04.37.

Proiector portabil 3M, model 2000

Sistemul de lentile de 293 mm permite proiecția la unghiuri cuprinse între 0-25°

Întregul sistem este ușor portabil, datorită coborîrii și strîngerii capului proiector

Suprafața optică de proiecție rezistă la zgîrieturi; în acest fel se asigură o proiecție clară, impecabilă

Loc pentru ustensile de scris

Totul se poate strînge în această valiză portabilă, pentru a fi ușor de transportat

Date tehnice:
înălțimea = 540 mm;
înălțimea postamentului (valizei) = 127 mm;
lățime = 330 mm; lungime = 482 mm;
greutate = 6,8 kg. **Necesități electrice:** 220 V. Cordonul de alimentare are 305 cm. Măsura suprafeței de proiecție: 287 mm x 287 mm.

Informații și comenzi la sediul firmei

UNIVERSAL RX,

str. Grigore Ureche nr. 3, telefon 112058

JUDETUL
rajac
IASI

CONSILIUL JUDEȚEAN IAȘI
REGIA AUTONOMĂ JUDEȚEANĂ DE APĂ-CANAL IAȘI

Str. M Costăchescu nr. 6

R.A.J.A.C. Iași organizează pe data de
21 decembrie 1994, ora 10,00,
la sediul regiei din Iași, str. M. Costăchescu nr. 6,
concurs pentru ocuparea următoarelor posturi:

un post de **inginer specialitatea construcții civile și industriale** cu o vechime de minimum 8 ani în producție, atestat în executarea lucrărilor de C+M și cunoscător al limbilor engleză - germană

un post de **inginer specialitatea construcții instalații** cu o vechime de minimum 8 ani în producție, atestat în executarea lucrărilor de C+M și cunoscător al limbilor engleză - germană

două posturi de **ingineri sau subingineri specialitatea construcții civile și industriale** cu o vechime de minimum 5 ani în producție și cunoscător al limbilor engleză - germană

Alte relații se pot obține la biroul salarizare de la sediul regiei, sau la telefon **140468**, interior **134.**

MULTIGRATER

Răzătoarea de care are nevoie fiecare gospodină !

Răzătoarea MULTIGRATER are 4 cuțite din oțel inoxidabil, schimbarea tipului de cuțit făcîndu-se la simpla rotire a suportului cuțitelor. Aparatul dispune de asemenea de o plăcuță pentru protejarea mîinii. Cumpărați răzătoarea MULTIGRATER din următoarele magazine: FRAROM, SUPER-COPOU, CENTRAL, VOGUE, ESTIA, COLIERUL.

4 tipuri de cuțite din oțel inoxidabil

Sinteza vieții internaționale într-o singură revistă

24 de carate în 48 de pagini

LUMEA magazin

Abonamentele se fac la toate oficiile poștale (poziția 2135 din Catalogul Presei) și la redacție, telefoanele 3124177 și 3124893. Abonîndu-vă pe timp cît mai îndelungat, veți dispune de numeroase avantaje.

Acum pentru dumneavoastră !

CALCULATORUL ANULUI 1994 ÎN SUA !

GATEWAY 2000 ®

YOU' VE GOT A FRIEND IN THE BUSINESS !

N° 1 la PC-uri GATEWAY 2000
N° 3 la Note-Book-uri profesionale

PREȚURI IMBATABILE !!!

Gratuit
LICENȚĂ SOFT PROFESIONAL

CALITATE PENTRU DUMNEAVOASTRĂ

UNIVERSAL R.X.

RESELLER AUTORIZAT GATEWAY 2000

Grigore Ureche nr. 3
tel./fax: 032/112058

EDITORIAL

Cezar CALUSCHI

Boala sistemelor economice și sociale din România: lipsa de comunicare

Una din problemele reale cu care se confruntă societatea românească la nivelul microstructurilor economice si sociale este lipsa de comunicare. Această carență creează o mulțime de obstacole în calea stabilizării unor relații dinamice și eficiente între componentele societății. Trebuie remarcat de la început faptul că dezvoltarea unor state occidentale puternice a avut la bază întotdeauna această necesitate de comunicare.

Din nefericire, în România se înțelege destul de greu acest lucru.

Comunicarea trebuie privită în ansamblu ca un sistem complex de relații între oameni, instituții și sisteme sociale. Nu mă refer numai la percepția simplistă care presupune comunicațiile prin telefon, fax, poștă sau mai sofisticat prin cabluri optice sau sateliți. Este vorba de întregul mecanism de schimb de informații care trebuie să existe și să funcționeze impecabil.

Despre latura tehnică a comunicării am mai scris la această rubrică și îmi propun să mai revin într-unul din numerele viitoare. Astăzi vreau să mă opresc în cîteva rînduri asupra unei forme mai fine de comunicare și, din acest motiv, mai greu de perceput ca atare: comunicarea între indivizi ca persoane individuale sau ca reprezentanți ai unor structuri.

Experiența celor cîțiva ani de după revoluție m-a dus la concluzia că de cele mai multe ori lipsa de comunicare al acest nivel, al persoanelor fizice, constituie un motiv principal pentru multe eșecuri sociale și economice.

Este o realitate că, de exemplu, oamenii de afaceri, oamenii politici, reprezentanții unor structuri sociale și economice comunică foarte greu între ei. La această situație, care este deja acută, concură trei factori: lipsa de mobilitate socială a foarte multora dintre aceste persoane; lipsa unui cadru mai mult sau mai puțin formal în care să aibă loc inițierea acestei comunicări și lipsa unui sistem adecvat de comunicații electronice, care să dinamizeze și să faciliteze comunicarea. Lipsa de mobilitate socială este o deficiență care se poate educa. Situația actuală din România și stadiul incipient în care se află relațiile economice private nu au facilitat șlefuirea acestor abilități. Deocamdată, aplecată foarte mult asupra problemelor personale și ale sistemului în care este încorporată, persoana uită că trăiește într-un sistem social în care trebuie să comunice mult mai mult decît sfera relațiilor de serviciu. De aici nu este decît un pas pînă la favorizarea celui de-al doilea factor: lipsa cadrului formal în care să aibă loc o comunicare între persoane. Acest cadru poate fi o conferință, un cocktail, un dineu sau chiar un prînz sau o cină la restaurant. Cine a avut timp să urmărească filmele americane sau englezești a reținut cu siguranță faptul că lucrurile importante, propunerile de afaceri sau schimbul de informații se petrec de foarte multe ori în cadrul informal al unei mese de afaceri. Nu sînt fantezii ale regizorilor respectivi, ci pur și simplu o prezentare a unei societăți dinamice care a înțeles și utilizează pe deplin secretele comunicării. În România încă mai întîlnesc persoane reticente, care se rușinează să iasă la masă în oraș de teamă să nu se interpreteze greșit. Acesta este, iată, atunci cînd nu este justificat de motive reale, un exemplu tipic de lipsă de sociabilitate, de imobilitate socială; persoana respectivă devine un obstacol în calea comunicării.

Toate aceste probleme punctate mai sus duc la încetinirea schimbului de informații și chiar la blocarea acestora. Blocajul informației și lipsa ei generează în cascadă o mulțime de efecte: scade viteza de reacție, mărește incapacitatea de a lua o decizie și de a participa la realizarea unor proiecte, scade coeziunea socială și economică a unei structuri, creează suspiciuni și neînțelegerea unor fenomene simple, duce la decizii eronate.

Într-unul din materialele viitoare voi reveni asupra acestor probleme concret, cu exemple din viața de zi cu zi a orașului nostru. ■

CAFEAUA DE DIMINEAȚĂ

"Zilele mișcării ateneiste ieșene" - emblema cetățeanului obișnuit

Aurel LEON

Am salutat entuziast constituirea unui comitet care și-a propus reconstrucția *Ateneului Tătărași*; cu atît mai lăudabilă această inițiativă cu cît această fundație este alcătuită din tineri. Primesc acum o confirmare că acea fundație culturală "Ateneu" nu e doar vorbă goală, de vreme ce iată, și-a propus organizarea *Zilelor mișcării ateneiste ieșene*, pe perioada cărora vor avea loc diverse manifestări culturale în Iași, toate cu scopul de a menține flacăra evocatoare a ceea ce a însemnat, pentru cartierul respectiv, Ateneul și, în general, pentru viața spirituală a Iașului.

Despre această fundație, Mihail Sadoveanu, unul din stîlpii Ateneului, scria în 1930: "Oameni mari și români adevărați nu vor fi pentru neamul lor decît cei ce vor izbuti să-și jertfească tihna și bunul lor personal pentru înălțarea neamului, așa cum au înțeles să facă întemeietorii și luptătorii Ateneului Tătărași."

În decursul anilor am trăit variate încercări de a acționa pentru reînvierea Ateneului Tătărași din propria-i cenușă. Firește, acțiunea era născută în cartierul care resimte cel mai acut lipsa acestui far cultural și la origine erau nostalgicii. În adevăr, acest ateneu a desfășurat o activitate remarcabilă în toate domeniile, mai ales sub conducerea lui Constantin Ifrim, secondat de Mihail Sadoveanu. Pe scena din Tătărași au urcat personalități ca Ion Petrovici, P. Andrei, Aglae Pruteanu, Ionel Teodoreanu, Nicolae Iorga, Octav Botez și mulți alții. Trupe de actori ai Teatrului Național au susținut stagiuni estivale. Corul, sub bagheta prof. Vasile Popovici, a efectuat turnee în țară. Nu e de mirare, deci, că acest ateneu, vestit mai ales în provinciile alipite, e atît de regretat de locuitorii cartierului.

În ceea ce mă privește, în biroul lui Ifrim am avut prima discuție cu Dimitrie Gusti, care a venit la Iași, în orașul său natal. În lumea universitară nu era prea bine văzut din cauza inamiciției lui pentru N. Iorga și a diferendului cu P. Andrei. Cînd a fost disputată în senatul universitar votarea ca profesor a lui Andrei, și Ibrăileanu, în toiul pledoariei și-a scos și haina, Gusti a absentat deși era vorba de fostul lui asistent.

Nu m-a mirat deci remarca lui Gusti pe marginea volumului: "«Sociologia generală», a lui P. Andrei, teoretizează ceea ce eu fac practic prin sate. De pildă, în comuna Nereju din Vrancea am realizat adevărate minuni: legalizarea căsătoriilor ilegale, depistarea sifilisului a tuberculozei, amenajarea căminului cultural etc. Așa ceva să facă d-l Iorga, chiar și Andrei, în loc să mă pună alături de Găvănescu!" Era adevărat că volumul lui P. Andrei, apărut chiar în zilele cînd Gusti era sărbătorit pentru 25 de ani de profesorat, îi sosise cu o dedicație provocatoare. Cu Iorga se răfuise atunci cînd venise director la fundație, ridicîndu-i bustul din hol și trimițîndu-l la magazie. Despre D. Gusti, Andrei spunea:

- În adevăr, mi-a fost profesor, dar și eu i-am făcut un serviciu: i-am organizat biblioteca și i-am citit-o.

La Ateneul "Tătărași", în fiecare duminică dimineață, conferenția cineva cu renume, după care urma un program artistic. În timpul săptămînii funcționa cinematograful. Într-o duminică a conferențiat N. Batzaria, directorul revistei *Dimineața copiilor*, unde semna moș Nae. Era un bătrînel blajin, cu mustăți sure, guler moale, cravată alandala, obraz încrețit.

În acea duminică, moș Nae a povestit copiilor că s-a născut într-o șură din munții Macedoniei. "Tocmai atunci turcii au aprobat deschiderea unei școli românești în satul nostru și eu am fost primul elev, povestea Batzaria. Eram în total 15 români. Școala grecească avea sute de elevi și toți ne băteau pe noi, pe români. De atunci am învățat să lupt. Am trecut apoi la liceul din Bitolia. Acolo am pus noi, studenții veniți din Macedonia, Epir și Albania, bazele unui ateneu cu conferențiari și trupă de teatru. Am jucat pentru început *Nunta țărănească*. Succes mare. Sala avea o sută de locuri și au venit peste trei sute. Dar am început cu un incident. Nu aveam fete. Băieții care jucau în travesti n-au vrut să se îmbrace. A trebuit să le tragem o bătaie bună. Pînă la urmă, totul a fost în regulă. Cel care a primit cea mai grozavă bătaie e acum directorul liceului și președinte al Ateneului «Dimitrie Bolintineanu». Și eu am fost președinte al ateneului și atunci și-a făcut debutul elevul Ion Manolescu, viitorul mare actor. Juca atunci în dialect. Cînd aveam 17 ani și eram elev în clasa a VII-a, ne-am încăierat cu elevii greci. Un ziar de-al lor ne-a atacat. I-am răspuns prin foaia ateneului «Voința națională» și astfel am debutat în presă. V-am povestit toate acestea ca să vedeți importanța unui ateneu în lupta pentru păstrarea ființei naționale."

Fundația culturală "Ateneu" e o inițiativă tinerească, deci cu atît mai sigură de reușită. Ea se limitează la reînvierea Ateneului Tătărași. Dar Iașul mai are atîtea cartiere în suferință! Sculptorul popular (să-l considerăm anonim) a realizat un chip de om al timpului nostru, a cărui preocupare de bază este... stacanul! Pe cînd anonimul geniu popular va indica drept emblemă a timpului nostru un cetățean cu o carte în mînă?

P.S. În ultimul moment, studenții ne-au anunțat amînarea "Zilelor ateneiste ieșene", încît toată pledoaria noastră rămîne fără obiect. Adresa este semnată de Radu Mateescu. Păcat, era prea frumos ca să fie adevărat!

CAPETE DE RÎND

Politica și orătăniile

Nichita DANILOV

Ca un țăran sculat cu noaptea-n cap care-și hrănește orătăniile zvîrlindu-le cîțiva pumni de grăunțe, pentru ca apoi să deschidă poarta și să le lase libere pe uliță, unde ele, chiar și în sezonul rece, mai găsesc cîte ceva de ciugulit astfel și guvernul aruncă populației flămînde un pumn de bani fără acoperire în marfa din visteria prăpădită a statului, cu gîndul de a-și crește măcar un pic popularitatea și de-a mai atenua foamea și nevoile din țară; însă peste tot nevoile sînt așa de mari și așa de multe, că bruma de bancnote nu numai că nu atenuează foamea și nemulțumirea, ci stîrnește în om sentimentul acut de sărăcie și dorința unui trai decent; guvernul însă nu lasă populația să se descurce pe cont propriu, ci din tot ce adună fiecare, nu se știe de unde și nici cum, statul vine și își cere partea sa, deși n-a făcut nici un efort și n-a avut nici cea mai mică intenție de a-l ajuta pe cetățean.

Și ca țăranul care în mahmureala sa continuă să rămînă zgîrcit și caută să păcălească orătăniile cu o mînă de porumb gîndind cum să întindă tainul din lighean pe o întreagă săptămînă, deși el n-ar ajunge nici pentru o zi, așa și guvernul Văcăroiu păcălește populația aruncîndu-i cîțiva bănuți înainte de sărbători (al treisprezecelea salariu, care se dovedește a fi de fapt al doisprezecelea, căci impozitul fiind calculat pe o întreagă lună, la care se adaugă și venitul mediu pe un an, impozitul e așa de gros, încît cea mai mare parte din sumă pleacă înapoi la stat). Țăranul, din zgîrcenie și dintr-un calcul meschin, propriu firii sale, preferă ca hambarul să-i fie pustiit de mucegai și să fie decimat de puzderia de șoareci și de șobolani care mișună în gospodăria sa, decît să vadă că orătăniile consumă prea mult din recolta pe care a strîns-o de pe cîmp. Fiecare pumn de grăunțe consumat îi creează un gol în stomac: fiind sărac, țăranul nu suportă ca orătăniile sale să aibă gușa plină. Prăpădit cum e, nici guvernul nu suportă ideea că populația prinde ceva cheag, și vine peste om cu impozite absurde: dacă statul e sărac, cetățeanul trebuie să fie aidoma lui. Deși în visteria statului mișună tot felul de guzgani: pentru populație statul nu aruncă decît bani mucegăiți.

Înainte de-a deschide poarta, țăranul nu uită să-și controleze găinile de ouă.

Apoi cu sentimentul datoriei împlinite, țăranul intră în casă (nu însă înainte de a-și fi făcut nevoile firești pe gard), trage o dușcă zdravănă de samahoancă pe stomacul gol și lepădîndu-și cizmele sub masă, se bagă în pat: afară încă nu s-a făcut ziuă și el nu muncește decît la lumina zilei, aceasta nu fiindcă nu s-ar scula și iarna cu noaptea în cap, ci din zgîrcenie: nu vrea să consume curent electric, care-i scump, de aceea pentru a coborî în beci sau atunci cînd merge la vite, aprinde felinarul.

Vîrît sub o plapumă jegoasă, cu focul neaprins în sobă, omul mai bîjbîie din cînd în cînd cu mîna costelivă pe lîngă pat: dă peste sticla de samahoancă și mai trage un gît, și cînd simte că alcoolul i-a înmuiat un pic din cerbicie, țăranul începe să mediteze la nevoile casei. Fiind însă amețit, e mai tot timpul optimist.

În pod făina-i cam puțină, dar în schimb în curte are un ditamai stog de paie. Nici slană nu mai este în putină, nici brînză: porcul a rămas slab din cauza ftiziei și aceeași boală a dat și peste oi; în coteț mai există și-un godac de anul ăsta, dar nu se știe ce naiba are de nu crește, totuși, la o adică, înainte de Crăciun, ar putea să-l taie. Vin ceva mai are, mai există în butoaie și un rest de boască, peste care dacă aruncă niște zahăr, o să iasă rachiu bun. În sfîrșit, situația nu-i chiar atît de disperată, așa c-o să scoată el cumva la capăt și pînă-n primăvară o să iasă din nevoi. Iar acum va face ce va face și va căuta să-și petreacă sărbătorile ca un creștin adevărat, după datină strămoșească.

Orătăniile nu-i ies însă din cap: prea-s avide de grăunțe. Le-ar tăia tot una cîte una, dar se gîndește că abia a intrat în post și are în pod o groază de fasole, apoi ar rămîne și curtea pustie și s-ar simți sărac: îi mai place și cocoșul și găinușele moțate, iar rațele și gîștele din bătătură îi dau sentimentul că e om ca toată lumea, într-un cuvînt că n-a ajuns, în ciuda alcoolului, o lepădătură.

Dînd pe gît ce-a mai rămas din sticlă, țăranul își calcă peste inimă aprinzîndu-și o țigară. Fumînd întins în pat, se gîndește din nou la greutățile din casă, la nevastă și copii.

Nu există decît o lingură în casă, o strachină și trei farfurii din care mai linge și pisica, cît despre copii fac cu rîndul la cele două perechi de încălțări, ce țin și pentru toamnă și pentru primăvară. Copiii sînt bolnavi, mucoși, iar nevasta din ce în ce mai arțăgoasă. De aceea, stăpînul casei trebuie să se scoale înaintea tuturor și să mediteze de unul singur la ce are de făcut.

Meditînd la toate acestea și aruncînd chiștocul stins în sobă, stăpînul casei, în jurul orei șapte iese în cerdac și aruncă o privire melancolică și profund nemulțumită peste sat. Spălîndu-se pe față direct din butoiul de plastic crăpat de sub burlan, el își face mai întîi o cruce, înjurînd în gînd preotul care s-a îmbuibat peste măsură cumpărîndu-și un tractor, apoi vecinul, care, fiindcă are doi fii plecați să lucreze în Israel, a devenit, așa, peste noapte, putred de bogat, și cum își trece, în amărăciunea lui, prosopul peste față, observă în ograda sa că se petrece o adevărată revoluție: văzîndu-l în cerdac, orătăniile fac un zgomot monstruos și nu-l lasă nici măcar duminica să se reculeagă și nici să-și întoarcă fața către Dumnezeu.

Și atunci țăranul sictirit de existență, aruncînd prosopul într-un geam, apucă în mînă o bîtă și o aruncă, plin de furie, în mulțimea gălăgioasă, cotonogind, dintr-o singură mișcare, trei rațe, două gîște și-un cocoș.

Lăsîndu-și casa vraiște, nevasta bolnavă-n pat și copiii rebegiți de foame și de frig, plin de ură, țăranul desprinde din pod sacul, înghesuie toată această pradă înăuntru și pleacă să-și desfacă marfa la oraș, nu înainte de a fi băgat cu de-a sila curtea în coteț și să fi căutat din nou găinile de ouă.

Astfel și guvernul Văcăroiu, sătul de propriile-i probleme, sictirit de toată lumea, își ia mapa subțioară și pleacă după fonduri prin Europa, nu înainte însă de a-și fi căutat pînă și-n fund supușii de avut. ■

UNGHIUL DE TRAGERE

Europa se tot așează

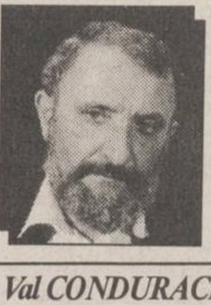

Val CONDURACHE

După dizolvarea PCUS și după dispariția URSS, Mihail Gorbaciov s-a văzut fără slujbă. Țin minte și acum imaginile transmise pe posturile de televiziune: Gorbaciov părăsea Kremlinul în fruntea unui grup de oameni politici. Nu-i însoțea nici poliția și nici poporul. Cadrele filmate erau atît de bizare, încît păreau extrase dintr-un film de Tarkovski. URSS dispăruse de pe harta lumii, de parcă Dumnezeu le-ar fi șters cu radiera. Țarul Elțîn s-a instalat în fruntea Federației Ruse, dar a preluat toate problemele, politice, militare și economice ale fostei URSS. Gorbaciov a plecat de la putere uluit de ce i se întîmplă. Probabil că tratatele pe care le semnase cu celelalte mari puteri ale lumii nu prevedeau, în scenariu, un asemenea deznodămînt. Probabil că nici nu a fost singurul surprins de întorsătura lucrurilor. Am senzația că și SUA au rămas descumpănite, iar pe măsură ce reforma se înfunda în neputință, în toate țările foste socialiste, atît SUA, cît și Occidentul Europei au început să dea a neputință din umeri. Omenirea cunoscuse deja trecerea de la economia de piață la economia centralizată și de la democrație la totalitarism, dar încerca pentru prima oară și drumul invers. Ori aici lucrurile au început să se înfunde. Mafiile au proliferat, dezordinea economică nu a favorizat investitorii străini, ci a făcut să dispară o piață de desfacere, sprijinul financiar acordat de Banca Mondială și de BERD s-a scurs în direcții necunoscute. Încet-încet, Estul a devenit o povară și o amenințare. În tot acest timp, Mihail Gorbaciov s-a ținut departe de problemele Rusiei. Și-a semnalat prezența politică de departe, a scos o carte de memorii din care nimeni nu poate înțelege nimic, a înființat o fundație care îi poartă numele și care are culoare ecologistă, l-a criticat fără violență pe Elțîn pentru dezintegrarea CSI, s-a plimbat printre regi și regine, s-a plîns că pensia nu-i ajunge ca să-și plătească întreținerea și chiria, a amenințat de cîteva ori că va candida la alegerile prezidențiale, dar s-a retras de fiecare dată cînd sondajele de opinie indicau un procent mai scăzut decît al lui Jirinovski.

Acum însă, cînd au fost declarate primele candidaturi oficiale la președinția Rusiei, cînd Elțîn bate în retragere, iar Iavlinski, liderul reformatorilor, nu pare un candidat primejdios, electoratul fiind deja sleit de reformă, Gorbaciov își reafirmă dorința de-a candida, ba vine chiar cu un program pe placul mulțimii: el dorește o formă mixtă de economie. Ce vrea să spună asta? O dată - consolidarea CSI, ca structură politică, economică și militară; în al doilea rînd: stoparea reformei. Cine a apucat să acumuleze capital să fie sănătos, e la fel de bogat ca și chinezul întreprinzător particular, cine nu - va lucra la stat, în marea industrie, care va fi pe mai departe subvenționată de stat, pe banii "contribuabilului", care nu va pricepe niciodată, în Rusia (dar nici în restul Europei de Est) că e sărac pe banii lui. Frica de a fi și mai sărac îl va face să se opună din toate puterile la trecerea la economia de piață.

În momentul de față, Europa (și nu scot din discuție Rusia!) se "internaționalizează" pe două fronturi: unul social-democrat (întîlnirea de la Essen va încerca să forțeze o aplecare spre stînga a întregului continent) și altul conservator și aici creștin-democrații și liberalii își vor disputa întîietatea. Linia de forță Reagan-Thacher, căzută de la putere, a resuscitat social-democrația, la care e gata să adere pînă și dreapta franceză, care va face un culoar favorabil lui Jacques Delors. Singur în mijlocul continentului, Helmuth Kohl va avea nevoie de sprijinul Americii, altfel va fi prins, de o parte, de socialiștii francezi, deja pregătiți cu o alternativă la Mittérrand, de cealaltă, de o Rusie reîntregită în marginile ei imperiale, avîndu-l la timonă pe Gorbaciov, renăscut din propria-i cenușă. Va fi dispus John Major să fie o Margareth Thacher în pantaloni? Va uita Clinton de vacanțele studențești petrecute la Moscova? Europa se tot așează, ca pămîntul după marile seisme. ■

VIAȚĂ DE TELECRONICAR

Kojak, BAC, pac!...

Bogdan ULMU

La *Miss World '94* au participat și state inexistente, precum Botswana, Insulele Cayman, Guam, Swaziland etc. ■ Mi-era teamă că n-o să mai încapă România. Da' a avut noroc... ■ Deși reprezentanta noastră mi s-a părut țopică de-a dreptul! Da' nici francezii n-au trimis una ca lumea. Să nu mai vorbim de japonezi, care-au avut o reprezentantă de-a dreptul urîtă! ■ Nu, e clar: la *Miss World*, în mod sigur nu se descoperă cea mai frumoasă femeie din lume; aia, în mod sigur, nu participă... ■ A reapărut Kojak! Pletosul îi face fericiți măcar pe cei bîntuiți de calviție... ■ *Planeta Cinema* de pe 2: o emisiune bună, ca de obicei. Ultima ediție ni-l intervievează & conspectează pe "incomodul" Danieliuc. ■ Acesta se autoproclamă un "lucid". Dar, după bruma noastră de simț psihologic, mai că ne-am hazarda să afirmăm că Danieliuc nu e lucid, ci doar pesimist. El vede, nu știu de ce, doar jumătatea goală a paharului... ■ Am mai spus-o: filmul național cade dintr-un șablon într-altul. Păcat... ■ Reșița a ajuns cel mai fierbinte oraș de pe harta țării. Oricum, e nostim că l-a declarat pe CVT *persona non-grata*... ■ Duminică dimineața, pe TV Iași, un student la regie (care are boala lui Danieliuc, de-a vedea doar mizeria din interiorul & exteriorul nostru) a mărturisit că are gata gîndit un lung-metraj, dar din lipsă de bani, a realizat doar un *vorspan* (scurt rezumat); asta-i prost la film: că intră mulți bani. ■ Și că n-apuci să-l faci prea des. Unii, săracii, n-apucă să facă măcar unul într-o viață... ■ Reclama de la deodorantul *Bac* este delicioasă: un domn în smoking, o calcă pe rochie (trenă) pe o doamnă bine. Se dă cu Bac doamna, drept care orchestra atacă o îndrăcită samba și doamna, rupîndu-și poalele rochiei, intră-n ritm. Grav nu e doar că se fac inepții de genul ăsta, grav e că trebuie să le suporți înaintea, în timpul, ori după emisiunile care te interesează. ■ Iar o reclamă idioată, cred eu, depreciază produsul, nu-l propulsează... ■ Emisiunea Ilenei Popovici ne arată o rețetă de chifteluțe din carne... de somn! Sacrilegiu! ■ Savarin s-ar răsuci-n mormînt! Nu-i păcat să strici un pește ales în chifteluțe, cînd îl poți deturna, să zicem către o indimenticabilă pană de somn, cu capere? ■ Primul *Inter City* și-a luat zborul din Iași către București (și retur). Arată civilizat! Bravo! ■ Și vagonul-restaurant e elegant. Numai că, dacă adaugi la prețul pipărat al biletului prețul (idem) al consumației, observi că era mai bine să iei avionul: scuteai patru ore de mers... ■ Apropos: un avion japonez a fost avariat și mulți micuți galbeni au merlit-o, din cauza unei bombe pusă sub fotoliul unui pasager! ■ La noi nu se poate întîmpla așa ceva, că te caută pe aeroport, la sînge... ■ Mie mi-au luat odată unghiera, d'apăi bomba! ■ La noi, e drept, au căzut cîteva MIG-uri, da' nu se știe din ce motiv. Încă. ■ Felicia Meleșcanu, de care toți am făcut mișto atîta vreme, iată că ne-a închis gura: l-a intervievat pe Gorby! Și-ncă la o cafea! ■ Rusul, deștept, a vorbit frumos - ca de-obicei - dar atît de "printre rînduri", încît nu am aflat prea multe în plus; ce-i drept, nici multe în minus... ■ Oricum, încă o dată, felicitări televiziunii pentru acest interviu oferit în exclusivitate! ■ Legat de concetățenii lui Gorby, niște conducători ceceni au declarat curajoși: "trupele ruse vor părăsi Cecenia în coșciuge!" ■ Să dea Dumnezeu; da' parcă nu-mi vine să cred... ■ Rusu-i nemuritor! (cum zice subsemnatul în finalul spectacolului *Ivan Turbincă*, pe care vă invit să-l vedeți la teatrul Luceafărul). ■ La Bihaci, ieri mai erau lupte serioase; dar de azi noapte... ele s-au rărit teribil. De ce? Nu, nu vă gîndiți la pace - acolo nu va fi pace niciodată, chiar și-atunci cînd se va zice că-i pace; dar e criză de motorină și mașinile care transportă soldați vor rămîne în garaj. ■ Cîteodată e bună și penuria asta de combustibil... ■ Gata.

Radio Nord-Est 72.44 FM - tel 142446
Gustați și vedeți
- în fiecare săptămînă -
ceea ce se poate cunoaște despre Dumnezeu în emisiunea
LA ÎNCEPUT A FOST CUVÎNTUL
MARȚI, orele 19.30-20.00
CALVARUL ROMÂNIEI CREȘTINE 1947-1989
(reprogramare)
● "E bine să-i miluiești pe cei vinovați, dar și mai necesar este să nu-i îngreunezi pe cei nevinovați" (*mitropolitul Filaret al Moscovei, †1867*)
Așteptăm cu interes opiniile, părerile și sugestiile dumneavoastră, la tel. 142446

În pofida eforturilor Guvernului

Mișcarea de protest a muncitorilor se extinde

■ *premierul Nicolae Văcăroiu a admis că este îngrijorat de situația de la Reșița*

Manifestația maraton a greviștilor de la *UCMR* a adunat și ieri peste ***12.000 persoane în Piața 1 Decembrie din Reșița.*** Mitingul s-a desfășurat în aceeași atmosferă ca și pînă acum, reșițenii devenind și mai prudenți în luările de cuvînt. Astfel, au fost mandatați numai 34 de lideri sindicali pentru a lua cuvîntul din balconul Prefecturii.

Reacția oficială față de revendicările greviștilor rămîne la aceeași temă a "politizării" grevei. Încolțit de ziariști pe aeroportul Otopeni, primul ministru ***Nicolae Văcăroiu*** a admis că este foarte îngrijorat de situația de la Reșița și că nu știe cine va suporta salariile angajaților Uzinei Constructoare de Mașini (UCMR). Primul ministru este de părere că ***"e ciudat, dacă ați remarcat, este singura grevă care a avut loc în România după decembrie '89, cînd este acuzat numai Guvernul, administrația respectivei unități fiind complet absolvită de către greviști".*** Cu același prilej, Nicolae Văcăroiu a dat asigurări că se va deplasa la Reșița dar după 14 decembrie.

În replică, liderul sindicatelor libere din UCMR, Ostoia Trandafir, declara că ***"Nu vrem să alunecăm pe panta politică." Problemele noastre sînt sociale și, în primul rînd, economice".*** Liderul sindical a precizat că nu este vorba de salarii (care s-au plătit ieri, începînd de la ora 16,00), ci și de incapacitatea Guvernului și a conducerii UCMR de a găsi soluții pentru a stopa blocajul economico-financiar.

■ *BNS și Cartel Alfa cer ca președintele să medieze conflictul*

Mai mult, filialele locale ale ***Blocului Național Sindical*** (BNS) și ale ***Cartelului Alfa*** au dat publicității un comunicat adresat președintelui Ion Iliescu, în calitatea sa de garant al Constituției. În textul comunicatului se spune că ***"dacă Guvernul României nu dă dovadă de responsabilitate și nu angajează, la Reșița, dialogul necesar pentru soluționarea revendicărilor, în cel mai scurt timp, manifestanții sînt hotărîți să nu cedeze, pînă la îndeplinirea solicitării de demitere a primului ministru, singura soluție care, după ani de sărăcie și suferințe, tratate cu dispreț și indiferență, îi mai poate convinge pe reșițeni, pe toți acei care și-au exprimat solidaritatea cu mișcarea de protest, că se află la un început de drum, că pot spera într-un viitor mai bun".***

Cu toate că au cerut demiterea primului ministru, liderii sindicali au revenit cîteva ore mai tîrziu, la o conferință de presă, la cererea inițială: venirea primului ministru la Reșița. Liderii sindicali au anunțat și noi metode paralele cu desfășurarea în continuare a mitingului, de sensibilizare a factorilor oficiali. Astfel ei preconizează blocarea liniei de cale ferată Caransebeș, iar joi 37 de lideri sindicali vor intra în greva foamei. Vineri, o delegație sindicală se va deplasa la Timișoara pentru a profita de prezența președintelui Ion Iliescu la comemorarea evenimentelor din decembrie '89 și pentru a-i prezenta revendicările lor.

■ *au intrat în grevă și muncitorii de la Arad*

Sindicaliștii de la UCMR nu au rămas singuri în protestul lor; 2500 de angajați ai ***S.C. "Aris"*** au participat la Arad un marș de solidarizare cu Reșița, oprindu-se în centrul orașului unde au organizat un miting. La miting, s-au prezentat problemele societății "Aris", cerîndu-se prezența primului ministru pentru a rezolva plata salariilor și lipsa fondurilor pentru relansarea producției (societatea nu are pierderi, are comenzi, inclusiv din export, dar are nevoie de credite pentru achiziționarea de materiale). Participanții la sînt prezenți la miting în permanență, fiind deciși să nu abandoneze mișcarea pînă cînd nu li se rezolvă revendicările. La Timișoara vor începe miercuri mitinguri revendicative, organizate de filiala Cartelului Alfa, pentru 3 zile consecutive, pe durata a 3 ore zilnic. Pe lîngă solidarizarea cu sindicaliștii reșițeni se vor cere reprezentanților Guvernului și Parlamentului reducerea fiscalității, diminuarea impozitelor pe salarii, refacerea puterii de cumpărare, recapitalizarea societăților comerciale și urgentarea apariției legii bugetului local. La Hunedoara, mai mulți lideri sindicali au declarat că vor bloca drumul European 96, urmînd să organizeze un miting în Piața Prefecturii din Deva. La Cluj este posibilă, de asemenea, organizarea unei manifestații.

■ *reșițenii au retras încrederea propriilor parlamentari*

Nemulțumirile manifestanților de la Reșița nu au fost generate doar de comportarea primului ministru, ci și de comportarea parlamentarilor de Caraș-Severin. Propunerea liderului sindical Bâtea Ioan de a retrage sprijinul față de parlamentarii aleși de ei a fost primită cu urale de participanți. Marian Apostu, lider al Cartelului Alfa, a citit un material ***"Apel pentru rîme"*** cu următorul conținut: ***"Ce faceți domnilor aleși și numiți? Ce așteptați? Cine trebuie să vă mîne de la spate? Care este menirea domniilor voastre? Toți vă solidarizați și susțineți Reșița dar concret faceți ceva pentru cetățenii ei? (...) Chiar nimeni nu mai are coloană vertebrală? Unde vă ascundeți rîmelor?"***, materialul fiind semnat: ***"Cei care mai au coloană vertebrală".***

Cu toate acestea, parlamentarii opoziției au decis să sprijine greva de la Reșița printr-o moțiune de cenzură, în al cărei text afirmă că situația țării este extrem de gravă și originea ei se află în ***"incapacitatea Guvernului de a guverna și lipsa lui de voință de a rezolva problemele dificile și reale".*** Astăzi va avea loc strîngerea de semnături pentru susținerea sa și depunerea la ***Biroul Permanent al Camerei Deputaților.*** Parlamentarii s-au manifestat în general în favoarea reșițenilor, cu excepția celor ai PDSR. ***Corneliu Vadim Tudor*** (PRM) a cerut muncitorilor reșițeni să-l declare cetățean de onoare al Reșiței și a afirmat că televiziunea i-a deformat declarațiile. ***Teodor Ardelean*** (PUNR) consideră că și Parlamentul este vinovat, pe lîngă Guvern, de ***"fenomenul Reșița".*** PSM s-a declarat, prin Ion Sasu, vicepreședinte, solidar cu revendicările sindicaliștilor. Opoziția a fost mult mai decisă, afirmînd că doar demisia Guvernului ar putea rezolva situația.

(Adrian GRIGORIU)

---

monitorul financiar

Cursul de referință valabil pentru 12.12.1994

1 USD = 1773 lei

1 DM = 1123 lei

Deoarece oferta nu a fost acoperită

Programul ofertei publice se prelungește cu o săptămînă

Programul ofertei publice se prelungește cu o săptămînă, au declarat Agenției Mediafax surse din FPS. În perioada 9-16 decembrie a.c., solicitanții pot subscrie acțiuni numai contra numerar, au adăugat sursele citate. Acțiunile sînt oferite de FPS, care este coproprietar al celor trei societăți comerciale care fac obiectul programului de ofertă publică, în limita cotelor stabilită inițial. Prețul de vînzare al acțiunilor este de ***30.000 lei/acțiune la "Argus"*** SA și ***22.500 la "Siretul" SA*** și ***"Favior & Compania de blănuri Vidra" SA.*** În cadrul ofertei publice, cererea pentru acțiuni contra numerar la filiala Băncii Române de Dezvoltare din Piața Victoriei - București a fost de circa 10 milioane lei, au declarat surse din BRD. Cererea de acțiuni contra numerar a fost foarte slabă comparativ cu cererea de acțiuni contra certificate de proprietate, au adăugat sursele citate. În perioada 21 noiembrie - 9 decembrie, Fondurile Proprietății Private Oltenia, Transilvania și Muntenia au oferit ***226.767 acțiuni contra certificate de proprietate*** (un capital social de peste 5,6 miliarde lei), iar Fondul Proprietății de Stat a oferit ***523.648 acțiuni contra numerar*** (un capital social de peste 13 miliarde lei). Oferta Fondului Proprietății de Stat nu a fost acoperită, prin urmare oferta publică a fost prelungită cu o săptămînă, pînă pe data de 16 decembrie.

Pentru a aprecia cursul leului

BNR a vîndut valută în pierdere băncilor de stat

Aprecierea leului cu aproape 20 de lei, înregistrată la sfîrșitul săptămînii trecute și reflectată în cursul de referință al ***Băncii Naționale a României*** (BNR), s-a datorat intervenției Băncii Naționale pe piața valutară interbancară, prin vînzarea unei sume apreciabile de dolari băncilor comerciale de stat (BRCE, BRD, BA, BCR), cu toate că acestea ofereau un curs de cumpărare mai scăzut față de cel al băncilor particulare, au declarat Agenției Mediafax, surse bancare. De asemenea, sursele citate consideră că băncile de stat au practicat în ***"mod deliberat"*** un curs scăzut, fiind sigure de intervenția BNR. Băncile particulare, sînt afectate de această atitudine a Băncii Centrale, care a preferat să vîndă în pierdere, dar totuși să ***"aprecieze leul",*** cu toate că pe piața valutară cererea de valută este mult mai mare decît oferta. Această apreciere a leului a fost total inoportună deoarece îi dezavantajează foarte mult pe exportatorii români, ***"încurcîndu-le socotelile",*** au precizat aceleași surse.

Piața plasamentelor finaciare

Valoarea certificatelor de investitor la fondurile mutuale

Începînd de luni, 12 decembrie, valoarea Certificatului de Investitor (C.I.) la Fondul Mutual al Oamenilor de Afaceri (FMOA) - SAFI este de 277.000 lei pentru tipul A și 69.250 lei pentru tipul B. Rentabilitatea la zi a C.I. este de 454% la tipul A (emis în decembrie 1993) și 38,5% la tipul B (emis în octombrie 1994). Activul Net al FMOA este de 36,872 miliarde lei. Numărul C.I. aflate în circulație este de 103.747 pentru tipul A și 117.459 pentru tipul B. Începînd de vineri, 9 decembrie, valoarea la zi a titlului de participare la Fondul Mutual Dacia Felix este de 18.500 lei. Față de valoarea nominală (10.000 lei) valoarea la zi a titlului de participare a crescut cu 85% în 179 de zile. Începînd de vineri, 9 decembrie, valoarea la zi a Unității de Investiție la Fondul Mutual Credit Fond este de 11.300 lei. Față de valoarea nominală (10.000 lei) valoarea la zi a Unității de Investiție a crescut cu 13%, în aproximativ 45 de zile.

Începînd cu 1 ianuarie

Se vor majora prețurile tractoarelor produse la Brașov

Începînd cu 1 ianuarie 1995, se vor majora prețurile cu ridicata și cu amănuntul la tractoarele produse de ***SC "Tractorul UTB" SA din Brașov***, a declarat Ioan State, șef compartiment marketing la SC "Tractorul UTB". Ioan State a precizat că această majorare se va realiza ***"în conformitate cu prevederile art. 3 din HG nr. 206/1993, privind unele măsuri de continuare de liberalizare a prețurilor și tarifelor, ca urmare a modificărilor prețurilor la materiile prime, materiale, energie, tarife de transport, precum și în funcție de liberalizarea cursului de schimb al leului".*** Noile prețuri vor fi anunțate de către societatea brașoveană pînă la 23 decembrie 1994, a adăugat sursa citată.

CURSUL DE SCHIMB AL PRINCIPALELOR VALUTE
VALABIL PENTRU DATA DE 12 - 12 - 1994

Casele de schimb valutar	DOLAR			MARCA		
	C	V	CS	C	V	CS
BANCA AGRICOLĂ Tel. 113133	1850	1900	0%	1180	1230	0%
BANCA ROMÂNĂ pentru DEZVOLTARE - Tel. 211340	1830	1903	0%	1157	1203	0%
BANCA ROMÂNĂ de COMERȚ EXTERIOR - Tel. 145555	1820	1900	0%	1152,77	1203,45	0%
BANCA DACIA FELIX Tel. 142526	1950	2150	0%	1230	1370	0%
BANKCOOP - Tel. 112768	1870	1930	0%	1200	1250	0%
CREDIT BANK Tel. 117591	1780	1900	0%	1135	1230	0%
Casa de schimb "EDMOND" Tel. 115309	2000	2100	0%	1300	1365	0%
Casa de schimb "HIGECO" Tel. 112035	2071	2108	1%	1354	1389	1%

UDMR va înființa un parlament al minorității maghiare

■ *în acesta, 49% din locuri vor fi ocupate de diversele platforme politice din UDMR, iar 51% de reprezentanții organizațiilor județene*

Duminică s-au încheiat, la Cluj, ***lucrările Consiliului Reprezentanților UDMR.*** Comisia numită acum cîteva luni, (pentru a fundamenta conceptul de autonomie etnică), nu a reușit să încheie un raport, membrii săi avînd păreri diferite. S-a hotărît amînarea discutării acestei probleme la următoarea ședință a Consiliului Reprezentanților (în februarie 1995, la Tg. Mureș). S-a convenit asupra organizării de alegeri pentru constituirea unui parlament al minorității maghiare, alegeri locale la care vor putea participa toți etnicii maghiari din România, în vara anului viitor. 49% din locuri vor fi ocupate de reprezentanți ai diverselor platforme politice din UDMR (liberali, creștini-democrați, socialiști, democrați, reformiști), iar 51% de reprezentanții organizațiilor județene.

Consiliul Reprezentanților a aprobat o declarație care îl citează pe Peter Blumauer, șeful Serviciului de contraspionaj austriac, și în care SRI este considerat ***"poliție politică".*** Grupurile parlamentare ale UDMR sînt împuternicite să inițieze o anchetă asupra cazului "listei negre".

În final, a fost aprobat un apel care face o recapitulare a activității UDMR. Nemulțumită că procesul de soluționare a problemelor minorității maghiare de către organismele europene este ***"prea lent și lipsit de putere",*** UDMR reafirmă speranța sa că minoritatea maghiară ***"va putea dispune de soarta sa în mod liber și autonom, în deplină egalitate cu națiunea majoritară".***

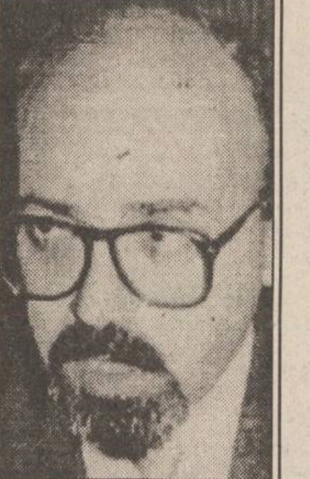

Marko Bela, președintele UDMR

Președintele ***Ion Iliescu*** consideră că pretențiile UDMR de instituire a unei autonomii teritoriale a maghiarilor din România, ca și de oficializare a limbii maghiare în teritoriile preponderent maghiare sînt ***"inacceptabile, antidemocratice și anticonstituționale". Traian Chebeleu,*** purtător de cuvînt al Președinției, a afirmat, luni, nedumerirea lui Ion Iliescu față de amploarea care s-a dat pozițiilor exprimate de pastorul ***Laszlo Tökes,*** președintele de onoare al UDMR, care ***"este binecunoscut pentru afirmațiile sale radicale și extremiste".*** Totuși, Chebeleu a adăugat că președintele Iliescu, a cărui agendă de lucru a fost foarte ocupată săptămîna trecută, dorește să studieze evoluția pozițiilor adoptate la Cluj de Consiliul Reprezentanților UDMR.

(Mirela BUZILĂ)

În timpul președinției Uniunii Europene

Germania a sprijinit intrarea României în Europa

■ *de la 1 ianuarie, însă, cancelarul Helmut Kohl va preda președinția UEO premierului francez Edouard Balladur*

Diplomația română a avut în ultima săptămînă mai multe posibilități pentru a sublinia opțiunea României pentru integrarea europeană și, mai ales, a folosit prilejul pentru a pleda în favoarea unei integrări nediscriminatorii, de natură să pună un semn de egalitate între România și țările ***Grupului de la Vișegrad.***

La ***Budapesta,*** la lucrările CSCE, care s-au desfășurat în zilele de 4-5 decembrie, președintele României, Ion Iliescu, a spus că România este animată de dorința fermă de a se afirma ca partener activ la construirea edificiului european.

La mai puțin de o săptămînă, sîmbătă 9 decembrie, președintele Iliescu a sosit în Germania, pentru a participa la summit-ul UEO unde, pentru prima dată, au fost invitate șase țări din fostul bloc comunist: ***Polonia, Cehia, Slovacia, Ungaria, România*** și ***Bulgaria.*** Reuniunea la nivel înalt a UE, desfășurată sub președinția cancelarului german ***Helmut Kohl,*** a avut printre priorități lărgirea către Est a UE. Cancelarul german a propus adoptarea unei strategii pregătitoare pentru aderarea la UE, a Ungariei, Poloniei, Cehiei, Slovaciei, României și Bulgariei. Cancelarul german, care a avut un rol hotărîtor în adoptarea strategiei de lărgire a UE, a spus că dificultățile pentru extinderea Uniunii trebuie privite ca un stimulent și nu ca un obstacol. Au existat însă și opinii că acest proces al integrării trebuie să fie mai lent, și diferențiat de la țară la țară, întrucît unele din statele est-europene nu sînt competitive, iar integrarea ar putea duce la un șoc economic greu de suportat.

Președintele Iliescu a declarat sîmbătă, 9 decembrie, că documentul care conține strategia pregătitoare a aderării celor șase state asociate conține și propunerile românești, dar mesajul principal al diplomației române a fost formulat de președintele Iliescu în cursul dezbaterilor de sîmbătă, cînd a spus că Bucureștiul înțelege integrarea în structurile de securitate occidentale ca o condiție prealabilă a dezvoltării economice, iar integrarea economică europeană devine, la rîndul ei, o condiție a securității și stabilității continentului. În ultimul timp, s-a conturat teza principală a diplomației românești, potrivit căreia integrarea militară trebuie să preceadă integrarea economică. Președintele Iliescu a formulat acest punct de vedere și la Essen, conștient că proeminența punctului de vedere economic ar dezavantaja România în competiția cu țările Grupului de la Vișegrad.

La întoarcerea de la summitul U.E., președintele ***Ion Iliescu*** a anunțat elaborarea în comun a unui document platformă al fiecărei dintre cele 6 țări asociate la Uniunea Europeană și organismul european, document al cărui scop este concretizarea procesului de integrare. Strategia individuală de integrare a fost concepută în perioada pregătitoare a reuniunii la nivel înalt de la Essen, unde a participat ca reprezentant al României și președintele Iliescu. Documentul presupune pe de o parte elaborarea unui document individual de către guvernele și parlamentele naționale (alinierea legislației naționale la legislația comunitară, programe de politici economice și comerciale, precum și dezvoltarea infrastructurilor ș.a.m.d.) și colaborarea comunitară din partea unor consilii ca și urmărirea progreselor prin organizarea de reuniuni anuale la nivel înalt. Șeful statului român s-a arătat mulțumit de ***"depășirea de către conducerea Uniunii Europene a unor rețineri legate de o viitoare integrare totală a celor 6 țări asociate ca și de manifestarea unei «deschideri totale, nediscriminatorii, față de toate țările asociate», care va duce la o tratare egală și echitabilă a integrării în organismul european".***

Președintele Ion Iliescu încearcă totul pentru intrarea României în structurile Europei

De fapt, invitarea României la reuniunea la nivel înalt a Uniunii Europene se datorează ***"contribuției substanțiale a Germaniei, președinta Organismului European".*** Președintele Iliescu a fost foarte mulțumit de implicarea Germaniei în procesul investițiilor străine în România, Germania fiind principalul partener comercial străin. Președintele Iliescu a declarat duminică că în întîlnirile avute în Germania atît cu președintele Roman Herzog cît și cu cancelarul Helmuth Kohl a obținut sprijinul celor doi în vederea elaborării în viitor a unui document bilateral de scutire a obligativității vizelor. Șeful statului român a recunoscut că le-a relatat celor doi înalți demnitari cîte ceva despre greutățile pe care le întîmpină cetățenii români, pentru obținerea unei vize de intrare în Germania, gazdele manifestîndu-și ***"înțelegerea".***

(Cristian RACU)

Societatea de Servicii Informatice
SINTA S.A. Iași
oferă la sediul firmei următoarele servicii:

☑ Consultare bază de date stocuri (materii prime, materiale, produse finite etc) - peste 100.000 articole. Telefon 032/130891
☑ Proiectare, implementare, exploatare lucrări de contabilitate pentru firmele mici (casă, bancă, balanță, cartea mare).
☑ Reconfigurări de echipamente pentru creșterea performanțelor (upgrade).
☑ Reparații tehnică de calcul (PC-uri, HC-uri, echipamente periferice), televizoare color și AN, case de marcat, fax-uri, copiatoare.
☑ Reparații eletrocasnice (frigidere, congelatoare, aspiratoare praf, aparate de încălzit).
☑ Reparații auto (tinichigerie).
☑ Închirieri PC-uri (loco) - 700 lei/ora.
☑ Execuții de proiecte de stat, de an, pentru studenți (pe PC-uri).
☑ Culegere de texte (cursuri universitare), corectură. punere în pagină, editări la cele mai mici prețuri.

Informații suplimentare la sediul firmei din Bd. Țuțora nr. 17.
Telefon 032/133018*, 137158, 136077, 127116 (tel. magazin). Fax: 137887

SNELLING
PERSONNEL SERVICES
Doriți să deveniți o persoană publică?
O puteți face reprezentînd interesele unei companii ce-și desfășoară activitatea în domeniul mass-mediei.

Persoana ideală trebuie:
■ să aibă vîrsta sub 30 de ani
■ să aibă cunoștințe de operare PC

Experiența de lucru în mass-media și cunoașterea unei limbi străine constituie un avantaj.
Sînteți o persoană dinamică, dornică de afirmare și cu un accentuat simț al responsabilității?

Dacă DA, atunci sunați de urgență la
SNELLING PERSONNEL SERVICES
311-0226; 659-4975; 650-1541

SC LYNX SRL
angajează,
pentru producție de tricotaje bumbac și confecții textile pentru export:
■ 40 confecționere specializate pe mașini speciale, uberdeck, triplock și mașini simple, numai cu experiență foarte bună în domeniu;
■ controlori de calitate cu experiență și simț de răspundere.
Rugăm insistent, numai oferte serioase.
De asemenea, așteptăm oferte pentru postul de
CONTABIL ȘEF,
din partea unui economist cu experiență în industrie.
Relații și programări, zilnic, între orele 8,00-16,00, la telefoanele 116573, 210256 sau 211291, toate la interior 18.

CIVICE ŞI UTILITARE

Din scrisorile, telefoanele şi audienţele zilei

Responsabilitatea asupra informaţiilor publicate la rubricile "Din scrisorile, telefoanele şi audienţele zilei" şi "Ultimul vagon poştal" revine reclamanţilor. Scopul acestor două rubrici este de a asigura un dialog între cititori şi reprezentanţii principalelor instituţii publice. Semnatarii scrisorilor sînt rugaţi să folosească un limbaj decent şi să nu facă acuzaţii nejustificate.

■ Laptele praf - preferenţial?

Marinela Atasiei, din str. Alexandru cel Bun 44, bl. B-3; s-a prezentat împreună cu soţul şi copilul (în vîrstă de 4 luni şi jumătate) la policlinică pentru a primi tratament şi reţetă, în ziua de 8 decembrie. Copilul a fost consultat de către medicul Luciana Mihalache (camera 132), i-au fost prescrise medicamente şi 2 cutii de lapte praf; pe la ora 16,00, familia Atasiei a mers la farmacia de la subsolul policlinicii să ia medicamentele prescrise şi laptele praf. Farmacista i-a înmînat doar o cutie de lapte praf, motivînd că este singura care i-a mai rămas. Dar cu cîteva minute mai devreme ieşise din farmacie o persoană în halat, deci cadru sanitar, cu o sacoşă în care avea 4 cutii cu lapte praf. La obiecţiile mamei privind acest mod de repartizare a laptelui, farmacista a consolat-o, spunîndu-i să se mulţumească şi cu una (doar e gratuită) şi nici nu a binevoit să-şi spună numele. Cui să mai reclame, la ora aceea, comportamentul necorespunzător al farmacistei de serviciu? Tatăl şi copilul aşteptau sus, aşa că tînăra mamă, care este şomeră, a plecat spre casă şi ne-a relatat păţania dumneaei la telefon.

■ Alimentarea cu apă potabilă de la Probota

Eufrosina Moisei, din Probota, femeie suferindă, în vîrstă de 74 de ani, reclamă că primarul comunei, Constantin Vintilă, nu s-a ocupat de întreţinerea unei surse de alimentare cu apă, lucrare provizorie, executată de şantierul de îmbunătăţiri funciare în 1978, de care au beneficiat şi o parte din locuitorii din Bălteni şi Probota. Am făcut o verificare în teren împreună cu primarul şi cu şeful Sistemului de hidroameliorare din Probota şi sîntem în măsură să vă informăm despre constatările noastre.

Lucrarea a avut un caracter provizoriu, a constat în captarea de izvoare cu ajutorul unor tuburi de drenaj, înmagazinarea apei în două mici rezervoare din tuburi PREMO cu capacitate de circa 4 mc şi asigurarea transportului pînă la şantier, pe o distanţă de circa 2 km. Conducta trecînd prin curţile unor locuitori (care erau şi muncitori pe şantier), li s-a permis acestora să-şi improvizeze cişmele în fundul curţii lor. Care este situaţia acestor lucrări în prezent?

Drenurile executate în 1978 s-au înfundat, în prezent debitul apei s-a micşorat şi nu mai există presiune suficientă, conducta s-a spart şi s-a obturat în cîteva puncte. Nefiind dată în primire nici Primăriei, nici Sistemului Probota, lucrarea s-a degradat, iar apa captată nu mai este potabilă (conţine multe bacterii), conform buletinului de analiză nr. 298/10 februarie 1993, realizat de Centrul de Medicină Preventivă la cererea Sistemului de hidroameliorare Probota.

Conducerea Primăriei a stabilit să facă demersuri pentru a prelua lucrarea, aşa degradată cum este în prezent, şi să solicite fonduri pentru refacerea ei în condiţii tehnice corespunzătoare, iar Sistemul de hidroameliorare se anagajează să efectueze, pe bază de comandă, lucrările prevăzute în documentaţia tehnică ce va fi elaborată.

■ Vrea dreptate cu jumătate de adevăr

Andrei I. Alexandru, din Iaşi, str. Misai nr.14, bl. F-4, sc.B, ap.7, ne-a trimis o scrisoare deschisă adresată primarului municipiului, prin care somează Primăria să-l pună în posesia a 800 mp teren situat în strada Şipoţel nr. 47, care a fost în proprietatea sa pînă în anul 1970, şi ameninţă că după 15 zile de la înregistrarea acesteia, dacă nu intră în posesie, "vă voi acţiona în judecată pentru nerespectarea Legii 18/1991, conform indicaţiilor primite prin postul de radio Iaşi, la sesizarea mea scrisă". Ce nu a scris dumnealui postului de radio este faptul că a donat Primăriei, în anul 1971, terenul din strada Şipoţel, afectat de fenomene de alunecare, şi a primit în schimb un apartament în proprietate, în strada Stejar nr. 5. Au mai fost şi alţi ieşeni care au cedat terenurile afectate de alunecări de pe strada Şipoţel (chiar el dă exemplu pe Petru Andriazi), dar aceştia nu au primit în schimb apartamente, ci doar au devenit chiriaşi ai statului în diferite blocuri din Iaşi. Iată, domnule Andrei, că vă publicăm revendicarea, dar ne pare rău că nu aţi arătat decît o jumătate de adevăr, aşa cum se vor convinge şi cititorii ziarului.

■ Anunţ

Camera de Comerţ şi Industrie Iaşi ne roagă să inserăm în ziarul nostru următorul anunţ:

"Anunţăm agenţii economici că, în perioada 1-31 decembrie 1994, Registrul Comerţului are următorul program cu publicul:

- luni - vineri: orele 8,00 - 13,00

- sîmbătă şi duminică: orele 9,00 - 13,00

Excepţie de la acest orar fac zilele 25 şi 31 decembrie.

■ Actualitatea în catren

Toată lumea a aflat că vajnicii apărători ai liniştei şi bunei înţelegeri între popoare, ruşii, au năvălit cu puhoi de tehnică militară în mica Cecenie, care a avut "tupeul" să dorească independenţă faţă de "fratele" de la nord. Aşa cum au făcut în 1968 cu Cehoslovacia. În prezent, s-au democratizat şi nu-şi mai impun cu forţa regimul, ci numai... arbitrajul.

Luptele-au intrat în altă fază
Taberele straşnic se agită,
Dar măicuţa Rusie-arbitrează
Pînă izbuteşte să-i înghită.

Constantin IURAŞCU

BOMBA DE CAUCIUC

Aţi văzut ce se întîmplă la Reşiţa? Aţi văzut că poporul reşiţean nu a ţinut cont de raportul celor doi ani de guvernare al Guvernoiului şi nu a vrut în ruptul capului să priceapă că Guvernoiu a efectuat o stabilizare macroeconomică de zile mari, că viaţa noastră e mai bună cu unu şi ceva la sută decît anul trecut? Aţi văzut, ăi? Ăştia au crezut că dacă l-au cumpărat pe *Miron Mitrea* şi l-au depus şi pe dînsul în incubatorul cu vicepreşedinţi ai Partidului, apoi s-a terminat cu mişcarea sindicală. La ora actuală, nici nu mai este nevoie de vreun lider sindical. Fiecare român a învăţat ce e aia sindicalismul, pentru că a fi sindicalist, pînă la urmă, nu înseamnă mai mult decît să vrei să ai un locşor de muncuşoară, de unde să primeşti un sălăriuţ omenesc, astfel încît, după ce îţi cumperi de mîncare, să-ţi mai rămînă bani de un bilet de tramvai. Sindicaliştii de la Reşiţa au reuşit o macrostabilizare a acţiunii lor spontane de protest care îl va costa, probabil, pe *Guvernoiu*, foncţia. Se va întîmpla, probabil, la fel cum a păţit-o *Petrică Roman*, dar nu în variantă minerească, ci siderurgistă. De unde se vede că fiecare categorie de bază a glorioasei şi sărăcitei noastre clase muncitoare va avea onoarea, din trei în trei ani, să schimbe un prim-guvernoi din guvernoiceasca lui foncţie. Poate se lasă şi cu declanşarea de alegeri anticipate, deşi asta ni se pare mai puţin probabil. Dacă, trotuşi, se lasă cu aşa ceva, apoi parlamentarii de Iaşi pot să-şi facă băgăjelul de pe acuma şi să se lase de parlamentarism. Ne-au dat dumnealor *Zonă Economică Liberă*, *Aeroport Internaţional* şi *Autostradă*? Nu. Le-am plătit noi salariile din impozitele lui Guvernoiu? Da. Şi-au votat ei o lege care să-i scutească de la impozitarea primelor de şedinţe? Da. Pa!

Zilele acestea ne-am lăudat că am primit aprobarea, de la şăfimea monitoricească, de a scoate, de la anul, *Bomba de Cauciuc* sub formă de ziar. Ne-am lăudat, ceea ce am greşit, pentru că nu ştim ce s-a întîmplat, dar am început să fim trataţi cu o anumită răceală de către această şăfime, ceea ce nouă nu ne convine deloc, pentru că sîntem personalităţi sensibile. Probabil, şăfimea asta e un pic îngrijorată că ziarul *Bomba de Cauciuc* de la anul va concura straşnic ziarul lor monitoricesc, ceea ce şi va fi, evident. De aceea, am hotărît să intrăm un pic într-o acţiune de protest, adică să ne retragem în scumpa noastră Dumbravă Minunată, să tragem fermoarul în urma noastră şi să şedem aşe, în faţa şemineului, să tuflim un buştean în foc şi să ne gîndim în amănunt cum va arăta ziarul *Bomba de Cauciuc* de la anul ce vine. Sperăm că acţiunea noastră va fi înţeleasă la justa ei valoare şi nu vom mai fi priviţi chiorîş de şăfimea monitoricească. Las' că ajungem noi şăfime bombadecauciucărească, apoi mai vorghim. Pînă la încheierea protestului nostru, stimaţi cetitori ai bombei, vă lăsăm în compania gîndurilor cele bune. Acuşi ne întoarcem din Dumbravă şi vă povestim la ce ne gîndirăm dăspre ziăruleţul nostru de cauciuc. Pa!

LIZUCA şi PATROCLE

VIAŢA CETĂŢII

"În ştiinţă, best-seller-urile nu apar zilnic"

■ *interviu cu conf. dr. Andrei Hoişie, directorul Editurii Universităţii "Al. I. Cuza"*

- În ultimii doi ani, Editura Universităţii "Al. I. Cuza" din Iaşi, pe care o conduceţi, a reuşit să se impună substanţial în peisajul editorial românesc. Cum a fost posibilă apariţia atîtor titluri serioase şi necesare?

- Mă bucur să aud din partea dumneavoastră o apreciere ce s-a făcut şi într-un cadru competitiv, precum cel al recentului tîrg de carte ştiinţifică şi universitară organizat de Radiodifuziunea Română, unde cărţile noastre au avut parte de cuvinte bune şi căutare între "concurenţi" de talia editurilor Academiei, Humanitas, A.L.L. sau Enciclopedică.

- Aşadar, cum a fost posibilă o asemenea afirmare rapidă, ţinînd seama şi de faptul că editura dumneavoastră este foarte tînără?

- În ianuarie 1990, cînd am propus nou alesei conduceri a Universităţii înfiinţarea unei edituri proprii, am avut în vedere înainte de toate vechiul ideal ieşean al descentralizării, a cărui realizare ni se părea mai mult decît firească şi chiar foarte aproape în acele momente de fervoare reformistă. De altfel, se cuvine să ne amintim că în anii '80 funcţionase aici, şi încă destul de bine, o iniţiativă fără pereche în alte universităţi şi institute de învăţămînt superior: apariţia într-un aşa-numit program "extra-editorial" a unui număr de volume ale unor universitari ieşeni, volume tipărite pe răspunderea şi pe cheltuiala - sub forma unui avans recuperat ulterior - Universităţii "Al. I. Cuza". Profitînd desigur şi de mobilitatea de după decembrie 1989 a structurilor de decizie din Ministerul Învăţămîntului, am conceput atunci un regulament inspirat din modelul de la Presses Universitaires de France şi de la editurile universităţilor americane; pe acestea din urmă le-am "copiat" în deziderat ul constituirii unui centru coagulant al energiilor ştiinţifice din această parte a ţării, asumînd - cu ingenuitatea momentului - criteriul performativ drept unic reper în politica de consacrare naţională a valorilor locale. Iar dacă am avut presentimentul că instituirea regulilor de piaţă liberă în producţia şi difuzarea cărţii va modifica sensibil statutul cărţii ştiinţifice, n-am prevăzut cîtuşi de puţin ritmul alert în care aceasta a fost înlăturată din priorităţile editurilor şi tipografiilor, grăbite să vină în întîmpinarea apetitului "consumistic" al marelui public. Scumpirea accelerată a hîrtiei şi a costurilor tipografice ne-a convins că toate proiectele, oricît de frumoase şi generoase, vor fi zadarnice dacă nu vom dispune şi de esenţiala facilitate de a putea imprima cărţi în regie proprie, independent de şantajul financiar al altora. Aşa s-a ajuns la decizia curajoasă de a rezerva o sumă deloc neglijabilă din prima cotă de valută, pusă la dispoziţie Universităţii de către minister, pentru cumpărarea unei linii complete de tipar, instalată şi funcţională în vara lui 1992.

- Cu alte cuvinte, cărţile editurii Universităţii apar abia de doi ani...

- Cu puţine excepţii, da! Faptul că am plecat practic de la o bază materială nulă, că toate posturile din statul de funcţiuni al redacţiei şi al imprimeriei sînt rezultatul conversiunii unora deja existente, că toţi, de la director în jos, am acumulat din mers - nu fără multiple probleme - experienţa specifică noului domeniu de activitate, în aşa fel încît îndeletnicirile esenţiale, începînd cu aprovizionarea cu materiale şi terminînd cu difuzarea cărţii, sînt coordonate şi derulate în "interiorul" acestei unităţi autonome a Universităţii, ne îndreptăţeşte astăzi cu atît mai mult să invocăm argumentul "fizic" al celor 25 de titluri de carte şi 21 de fascicule din "Analele Ştiinţifice ale Universităţii" tipărite, ca şi al celor peste 40 de titluri de cursuri şi manuale universitare litografiate numai în intervalul decembrie 1993-decembrie 1994. Desfăcute în librăria Universităţii şi în librării din Iaşi şi din întreaga ţară sau trimise la schimb în străinătate, ele aduc beneficii reale, ce atestă nu doar viabilitatea economică a întreprinderii editoriale, ci, în primul rînd, aceea că sînt căutate de publicul căruia i-au fost destinate. N-am ţinut nici o clipă să obţinem "profit"; din contra, sîntem mulţumiţi că putem scoate cartea ştiinţifică la un preţ mai ieftin şi mai accesibil decît o fac alte edituri.

- Cum împăcaţi programul editorial cu eterogenitatea domeniilor ce coabitează sub "umbrela" Universităţii?

- Deşi ne propunem să acoperim cît mai multe dintre acestea, nu alegem titlurile ce le trimitem la tipar după procentele unei "reprezentativităţi" golite de conţinut. Am instituit printr-un sistem de referate externe, ce încă mai poate fi îmbunătăţit, o exigentă grilă de calitate, singura ce poate garanta viabilitatea unei edituri de ştiinţă. Pe de altă parte, sîntem conştienţi că în ştiinţă best-seller-urile nu apar zilnic, şi că fiecare acumulare, oricît de nespectaculoasă la prima vedere, pregăteşte "saltul calitativ", "vîrful". Obiectivele noastre cultivă voit acumulările din fiecare disciplină; publicăm orice manuscris emanat dinspre ştiinţele naturii sau cele ale spiritului, ce garantează cititorilor săi un asemenea "plus"...

- Cum vă raportaţi la studenţii Universităţii? Impresia mea este că priviţi studentul nu doar ca pe un receptor imediat, ci ca pe un intelectual în devenire, care poate intra într-un dialog pe lungă durată cu titlurile pe care le propuneţi!

- Studentul este destinatarul programului nostru editorial în două ipostaze: învăţăcelul, dar şi intelectualul ce se formează informîndu-se. O ediţie Eminescu, precum cea pe care am publicat-o anul trecut, sau chiar pretenţioasa ediţie critică a Bibliei de la Bucureşti, al cărei volum IV stă deja să apară, îl includ nemijlocit în aşa-zisul public-"ţintă" al acestor cărţi. Dar nu mai puţin îl au în vedere, de pildă, o traducere precum selecţia din opera celebrului psiholog francez Serge Moscovici, o carte dintre cele mai căutate din toate cîte le-am publicat, sau cea a studiului recent - din 1991 - al lui Jacques Le Rider, reputatul istoric şi germanist, despre "Modernitatea vieneză şi crizele identităţii", ce va ieşi din imprimerie în cîteva săptămîni.

- Doar "Humanitas" mai tipăreşte cărţi atît de noi! Cea mai proaspătă carte editată de "Humanitas", în traducere, are ca an al apariţiei 1991.

- Acelaşi lucru se poate spune despre finalitatea cărţilor din seria noastră de istorie sau din seria de traduceri de economie "Divanul apuseanrăsăritean", a dicţionarelor etc. Deja prin oferta de titluri încercăm să iniţiem la publicul studenţesc o anumită dispoziţie spre dialog, spre exerciţiu pluralismului, spre credinţa în democraţia ideilor şi în virtuţile ferestrei deschise spre lume. Rigoarea şi raţionalitatea presupuse de contactul cu ştiinţele sînt virtuţi pe care o societate aşezată şi echilibrată după standardele europene le poate exploata din plin spre propăşirea obştească.

- Pentru toate proiectele dumneavoastră editoriale găsiţi înţelegere printre colegi şi la conducerea Universităţii?

- Cheia bunei înţelegeri, premisa oricărei colaborări cu folos, o reprezintă, dinspre partea noastră, respectul strict al statutului şi regulamentului editurii, aprobate de Senat, de Ministerul Învăţămîntului şi recunoscute de Ministerul Culturii. În consecinţă, mi se pare mie, întreţinem relaţii excelente cu colegii, virtualii noştri colaboratori, şi nu în ultimul rînd cu conducerea Universităţii, ce şi-a dat din 1990 încoace concursul deplin şi entuziast la instituţionalizarea, dotarea, dezvoltarea şi, cînd a fost cazul, apărarea editurii.

A consemnat Dorin POPA

Din titlurile de succes ale Editurii Universităţii "Al. I. Cuza":

"Biblia de la Bucureşti (1688)", **vol. 1-3, ediţie critică coordonată de Vasile Arvinte şi Ioan Caproşu; Mihai Eminescu:** *"Poezii"*, **ediţie îngrijită de Dumitru Irimia; Gheorghe Platon, Vasile Russu, Gheorghe Iacob, Vasile Cristian, Ion Agrigoroaiei:** *"Cum s-a înfăptuit România modernă"; "Terminologie poetică şi retorică. Dicţionar"*, **apărut sub coordonarea lui Val Panaitescu; Anca Precupanu:** *"Bazele analizei matematice"; "Teoria limbajului poetic. Şcoala filologică rusă"*, **antologie şi traducere de Livia Cotorcea; Ilie Turculeţ:** *"Dicţionar de paleontologie"*; **Ion Toderaşcu:** *"Permanenţe istorice medievale"*; **D.D. Sandu:** *"Electronica fizică şi aplicată"; "Ion Nistor - In memoriam"*, **volum coordonat de Alexandru Zub; Ion Ciupercă:** *"Opoziţie şi putere în România anilor 1922-1928"*; **Serge Moscovici:** *"Psihologia socială sau maşina de fabricat zei"*, **antologie de Adrian Neculau, în româneşte de Oana Popîrda; Reinhard Blum:** *"Principii organizatorice ale economiei naţionale"*, **în româneşte de Daniela Ştefănescu.**

CARNETUL ZILEI

✞ Sf. mc. Eustraţie, Auxenie, Evghenie, Mardarie, Orest şi Lucia

0° — 8° C
VREMEA

■ Vremea va fi caldă pentru această perioadă. Cerul va fi noros. Temporar se vor semnala precipitaţii slabe sub formă de ploaie. Temperaturile maxime vor oscila între 5 şi 8 grade C, iar temperaturile minime între 0 şi 2 grade C. **Eugen PANIANOPOL - Centrul de Prevedere a Vremii Bacău.**

TVR BUCUREŞTI

TVR 1 7,00 TVM. Telematinal ■ **10,00 Actualităţi** ■ 10,05 Limbi străine. Franceza (începători) Engleza. ■ 11,05 Cinematograful de artă (r): "Misterul de la Oberwald" (Italia, 1980) ■ 13,15 1001 audiţii ■ **14,00 Actualităţi** ■ 14,10 TVR Iaşi. Est Meridian ■ 15,05 TVR Cluj-Napoca ■ **16,00 Actualităţi** ■ 16,10 Fii tu însuţi! ■ 17,00 Convieţuiri ■ 18,00 Totul despre muzică. ■ **18,30 Desene animate: Legenda lui Zorro** ■ 19,00 Clio. ■ **19,30 Film serial pentru tineret: Salvaţi de clopoţel** (SUA, 1994) ■ **20,00 Actualităţi** ■ **20,45 Telecinemateca: "Prostănacul"** (Franţa - Italia, 1965). ■ 22,25 Reflector. ■ 23,55 "Hai, neică, prin Teleorman". Melodii populare. ■ **23,30 Actualităţi** ■ 23,50 Gong! ■ 0,20 Pagini celebre din opere interpretate de tenorul Octavian Naghiu.

TVR 2 7,00 La prima oră ■ 9,00 Ora de muzică ■ 10,00 Telejurnal Worldnet ■ 10,30 Memoria Europei (III). Transporturile (CFI) ■ **11,30 Desene animate** ■ **12,00 Teatru TV (r): Şantaj** de Ludmila Razumovskaia ■ 13,30 Simboluri de ieri şi de azi. ■ **14,00 Actualităţi** ■ 14,10 Tele-documentar. La aniversare: Nichita Stănescu ■ 15,00 Limbi străine: Franceza (r); Engleza (r) ■ **16,00 Desene animate** ■ **16,30 Film serial: Succesoarea** (Brazilia) ■ 17,00 Măseaua de minte. ■ **17,40 Film serial: Mala mujer,** ep. 111 ■ 18,30 23 de milioane. România în circuitul economiei mondiale. Modalităţi de promovare a produselor româneşti pe piaţa externă. ■ **20,00 Actualităţi** ■ 20,40 Ritmuri muzicale cu: Marc Pascal, Jean Raphael, Rosita şi alţii (CFI). Redactor Cicerone Grigorescu ■ 21,00 TVM. Mesager ■ 21,30 Între Da şi Nu. ■ 22,00 TV5 Europe. Telejurnal în limba franceză ■ 22,30 Credo. Taina mirungerii. ■ 23,45 Eurogol.

TV SATELIT

RTL

6,30 Bună dimineaţa, Germania! ■ 10,05 Kojak: "Între două focuri" ■ 11,00 Bogat şi frumos ■ 11,30 Timpul dorului ■ 12,00 Premiul este fierbinte: "Show - joc cu Harry Wijnvoord ■ 12,30 Duel familial cu Werner Schulze - Erdel ■ 13,00 RTL - jurnal de prînz ■ 13,30 Springfield Story ■ 14,15 California Clan ■ 15,10 Pasiunea ei e crima ■ 16,00 Ilona Christen. Tema: "Telepatia sau înţelegerea fără cuvinte" ■ 17,00 Hans Meiser. Tema: "Soţia mea iubeşte o femeie" ■ 18,00 Jeopardy! Gimnastica minţii cu Frank Elstner ■ 18,30 Printre noi ■ 19,00 Bogat şi frumos (reluare) 19,30 Exploziv - telegraf. Boulevard - News, prezentat de Frauke Ludowig ■ 19,45 Actualităţi, ştiri, sport, meteo ■ 20,10 Exploziv-magazin. Moderator: Barbara Eligmann ■ 20,40 Timpuri bune, timpuri rele ■ 21,15 Dublă intervenţie ■ 22,15 În numele legii: "Ucis de două ori" ■ 23,15 Quincy: "Cadavrul viu" ■ 0,15 Gottschalk - Late Night Show cu Thomas Gottschalk ■ 1,00 RTL - jurnal de noapte cu Heiner Bremer ■ 1,30 RTL - show de noapte cu Thomas Koschwitz (reluare) ■ 2,15 Kojak (reluare) ■ 3,15 Pasiunea ei e crima (reluare) ■ 4,10 Ilona Christen (reluare) ■ 5,05 Hans Meiser (reluare) ■ 6,00 Exploziv - magazin (reluare).

PRO 7

6,35 Desene animate ■ 7,55 Flipper (s) ■ 8,25 Familia Walton (s) ■ 9,25 Mica noastră fermă (s/r) ■ 10,20 Micul dejun la Tiffany (co/r) ■ 12,30 Compania a treia (s) ■ 13,00 O agentă inimoasă (s.p) ■ 14,00 Îngerii lui Charlie (s) ■ 15,00 Arabella Kiesbauer (talkshow) ■ 16,00 Dynasty (s) ■ 17,00 Mica noastră fermă (s.co) ■ 18,00 Desene animate ■ 19,30 Familia Simpson (s.d.a.) ■ 20,00 Rock'n Roll Daddy (s) ■ 20,25 Alf (s) ■ 21,15 Incident la Dark River (f. SUA, '89) cu M. Farrel ■ 23,00 Reporterii (magazin informativ) ■ 0,00 Palm Beach-Duo (s.p) ■ 1,05 Midnight Caller (s) ■ 2,05 Dosarele X (s/r) ■ 3,10 Arabella Kiesbauer ■ 5,10 Îngerii lui Charlie (s/r).

MTV

7,00 Matinal cu Maria ■ 8,30 Dans în aer liber, cu Eric ■ 10,00 Ingo, cu mix-ul dimineţii ■ 12,30 Pulsul modei, cu Marijne ■ 13,00 Muzică soul, cu Lisa I'Anson ■ 14,00 Mari hituri, cu Pip Dann ■ 15,00 Mix-ul după-amiezii: cel mai bun videoclip al anului ■ 17,00 Zig & Zag show ■ 17,45 Noutăţi cinematografice ■ 18,15 3 din 1, cu UB40 ■ 18,30 Dial MTV, cu Enrico ■ 19,00 Robert Plant & J. Page ■ 20,30 Sport la MTV, cu D. Cortese ■ 21,00 ZZ Top: hiturile ■ 22,00 Most Wanted cu Ray Cokes ■ 23,30 Beavis & Butt-head (d.a.) ■ 0,00 Coca Cola Report (r) ■ 0,45 3 din 1 ■ 1,00 Sfîrşitul? cu Davina & Hugo ■ 3,00 Muzică soul.

EUROSPORT

9,30 Gimnastică aerobică ■ 10,00 Ski alpin - Cupa Mondială (selecţiuni) ■ 11,00 Ski alpin - Cupa Mondială de la Madona Di Campiglio, Italia (în direct) ■ 12,30 Ski - Sărituri cu schiurile şi ski artistic - Cupa Mondială ■ 13,30 Ski alpin - Cupa Mondială de la Madona Di Campiglio, Italia (în direct) ■ 14,45 Fotbal - Eurogoluri ■ 15,45 Fotbal ■ 16,15 Lumea vitezei ■ 18,00 Ski alpin - Cupa Mondială de la Madona Di Campiglio, Italia (selecţiuni) ■ 19,00 Fotbal - Eurogoluri ■ 20,30 Ştiri sportive ■ 21,00 Eurotenis - selecţiuni de la competiţiile masculine ■ 22,00 Euroski ■ 23,00 Box ■ 1,00 Biliard - Finala Ligii Europene: Stephen Hendry - John Parrot ■ 2,00 Ştiri sportive ■ 2,30 Închiderea ediţiei.

EUROPA NOVA

10,00 Mati-Nova - emisiune magazin ■ 11,00 Lumea la microscop. Din sumar: Frumuseţile Marii Britanii (I); Paradisuri pierdute (I) ■ 12,00 Infonova ■ 12,10 Film: "Cu preţul dragostei" (r., ep.2) ■ 13,35 Faţă în faţă cu istoria: "Noaptea de cristal a Reich-ului - 9/10 noiembrie 1938" (documentar) ■ 14,00 Închiderea programului de dimineaţă ■ 17,00 Deschiderea programului ■ 17,05 Pro Invent: "Salonul Mondial de Invenţii EUREKA '94 - Ştiinţa materialelor". Invitaţi: conf. dr. ch. Sandu Ion, student Sandu Irina Anca ■ 17,30 Intermeridian: Franţa. Din sumar: Souvenir de Paris; Lorena; Din bucătăria franceză. Realizator Oana Şerban ■ 18,15 TV Shop ■ 18,35 Desene animate ■ 19,00 Infonova ■ 19,35 Reporter Europa Nova ■ 20,00 Videoclip '94 ■ 20,30 Ars longa: "Incursiuni în istoria artei europene" (I). Începuturile - Epoca lui Giotto (I). Realizator Anca Untu-Dumitrescu ■ 21,00 Film: "Iuliu Cezar" (prod. Anglia; regia Herbert Wise; cu: Richard Pasco, Charles Gray, Keith Michell) - ecranizare după W. Shakespeare; partea I ■ 22,30 Infonova ■ 22,40 Aici Europa Nova (talk-show) - "Cabinetul Văcăroiu - doi ani de guvernare". Realizatori: Lucian Dîrdală, Ioan Dan Borş ■ 23,40 Film serial: "O altă viaţă" (r., ep.7).

TVR IAŞI

Orele 14,10-15,05, pr. 1 - EST MERIDIAN MAGAZIN

Note, ştiri şi reportaje din Moldova ■ Accente: Finanţarea învăţămîntului general ■ Povestea unui om - prof. Dimitrie Hîncu, autor al Dicţionarului Şcolar, custode al Muzeului şcolii ieşene ■ Săptămîna muzicală ■ Trimbulinzii - Prima teză ■ Videoclipul emisiunii. Redactori: Ioana Lungeanu, Dan Trofin.

TEATRE

■ Teatrul Naţional "Vasile Alecsandri" prezintă astăzi, orele 19,00 spectacolul cu piesa "Venexiana" - autor anonim din perioada renascentistă.

MUZEUL "ŞTEFAN PROCOPIU"

■ Muzeul ştiinţei şi tehnicii "Ştefan Procopiu", din cadrul Complexului Naţional Muzeal "Moldova" Iaşi, organizează astăzi, ora 17,00 la Palatul Culturii, vernisajul expoziţiei "Laureaţi ai Premiului Nobel pentru fizică". Manifestarea va fi urmată de o seară muzeală pe aceeaşi temă, la care vor participa: prof. univ. dr. Ioan Gottlieb; conf. dr. Dragoş Blănaru şi conf. dr. Gheorghe Maftei de la Facultatea de Fizică a Universităţii "Al. I. Cuza" Iaşi.

FARMACII DE GARDĂ

Farmacia nr. 2 Piaţa Unirii (tel. 116029).

SPITALE DE GARDĂ

Spitalul "Parhon" (tel. 140337): Clinica a IV-a Medicală, Clinica a II-a Chirurgie, Clinica a II-a Obstetrică.

CINEMATOGRAFE

■ Cinematograful **"Victoria"** (Telefon: 112502); 9-15.XII.1994, orele: 9; 11,30; 14; 16,30; 19: **"Clientul"**. Producţie SUA, 1994. Thriller psihologic. După romanul cu acelaşi nume de John Grisham. Cu Susan Sarandon, Tommy Lee Jones, Brad Renfro.

■ Cinematograful **"Republica"** (Telefon: 114327); 9-15.XII.1994, orele: 9; 11; 13; 15; 17. Retrospectiva succeselor cinematografice ale anului 1994: **"Sliver"**. Producţie SUA, 1993. Thriller erotic cu Sharon Stone. Film interzis spectatorilor sub 16 ani. 9-15.XII.1994, ora 19: **"Destinul Mareşalului"**. Producţie România, 1994. Documentar de lung metraj dedicat personalităţii lui Ion Antonescu. Regia: Felicia Cernăianu.

■ Cinematograful **"Copou"** (Telefon: 145738); 9-15.XII.1994, orele: 9; 11,30; 14; 16,30; 19. Retrospectiva succeselor cinematografice ale anului 1994; **"Vîrsta inocenţei"**. Producţie SUA, 1993. După romanul cu acelaşi nume de Edith Wharton. Regia: Martin Scorsese. Film distins cu Globul de Aur şi premiul Oscar 1994.

■ Cinematograful **"Dacia"** (Telefon: 164740); 9-15.XII.1994, orele: 9; 11; 13; 15; 17; 19. Retrospectiva succeselor cinematografice ale anului 1994: **"Evadare din Absolom"**. Producţie SUA, 1994. Thriller S.F. horror cu Ray Liotta.

■ **Videoteca:** - Sala mică a cinematografului *"Republica"* (orele: 10; 12; 14; 16; 18; 20).

În atenţia agenţilor economici şi a organizaţiilor sindicale!

OFERTĂ VALABILĂ ÎN PERIOADA 1 - 10 DECEMBRIE 1994

S.C. EROM S.A.

vinde produse cosmetice EN GROS:

- marca FARMEC CLUJ 0-9% sub preţul producătorului
- marca COLGATE - PALMOLIVE 2-10% sub preţul producătorului
- marca SCHWARZKOPF prin IRENE, adaos comercial 0

Preţuri care sfidează orice concurenţă

Vă aşteptăm în zona pasarela Nicolina, bl. 909 (prima staţie de tramvai după Podu Roş)
Telefon/fax 032/125405. Program zilnic 8,00 - 20,30

CAMERA DE COMERŢ ŞI INDUSTRIE IAŞI
&
MYDO CENTER
pregătesc pentru tipar

ANUARUL SOCIETĂŢILOR COMERCIALE DIN JUDEŢUL IAŞI - 1995

Redactat (şi) în limba engleză şi tipărit în condiţii grafice de lux, el urmează să apară în luna martie 1995 şi va fi difuzat prin Camerele de Comerţ şi Industrie din România, ambasadele şi reprezentanţele comerciale româneşti din străinătate.

Informaţii suplimentare se pot obţine la sediul Camerei de Comerţ şi Industrie Iaşi, B-dul Copou nr. 4, şi la Editura Mydo Center, str. Smîrdan nr. 5, et. 2 (sediul R.A. Locuinţa), sau la tel.: 117757 şi 113707.

Monitorul
cotidian de informaţii
monitorul express

Str. Smîrdan nr. 5 ■ Tel. 17.25.57 (centrala) ■ Fax 14.45.77 ■ Publicitate tel./fax 14.47.76

■ REDACTOR ŞEF - Dan Radu
■ REDACTOR ŞEF ADJUNCT - Ovidiu Şimonca
■ SECRETARIAT GENERAL DE REDACŢIE - Eugen Leonte, Marius Cristian (int. 21)

ŞEFI DEPARTAMENTE:
■ Eveniment local: Toni Hriţac (int. 14)
■ Investigaţii: Vali Ştirbu (int. 14)
■ Eveniment naţional şi internaţional: Cristian Racu (int. 19)
■ Economic: Costel Stroescu (int. 24)
■ Cultură: Dorin Popa (int. 19)
■ Sport: Eugen Florescu (int. 17)
■ Redactor de serviciu: Constantin Iuraşcu (int. 20)
■ Fotoreporter: Constantin Plop
■ Grafică: Lucian Amarii, Daniel Melinte
■ Publicitate: Cristina Labonţu (int. 18, fax 144776)
■ Difuzare: Mihai Tudose (int. 15)
■ Contabilitate: Antoneta Filip (int. 13)

NORD-EST PRESS
- agenţie de presă -
Str. Smîrdan nr. 5 ■ Tel. 17.25.57 (centrala) ■ Tel/Fax 27.04.13
■ EDITOR: Mona Dîrţu

EDITOR
NORD-EST
Str. Smîrdan nr. 5 ■ Tel. 17.25.57
■ Fax 14.45.77

Director general: ALEXANDRU LĂZESCU
Director editor: FLORIN ZAMFIRESCU
Director de marketing: CEZAR CALUSCHI
Director executiv: GABRIEL RUSU

ABONAMENTELE se pot face la orice Oficiu Poştal din ţară.
MONITORUL figurează în catalogul Presei interne la poziţia 838.

TIPAR OFFSET: MULTIPRINT, Iaşi str. Sf. Lazăr nr. 49

☎ TELEFOANE UTILE

☎ SALVARE: 961
☎ POMPIERI: 981
☎ POLIŢIE:
Inspectoratul Judeţean 146666, 140720, 146840; Municipiu - 146850; Serviciul Circulaţie - 140070.
☎ SERVICII MEDICALE MOBILE (asistenţă medicală de urgenţă la domiciliu): 113130/569, zilnic între orele 7,00-23,00
☎ AGENŢIA C.F.R.: 147673
☎ INFORMAŢII GARĂ: 146333
☎ AUTOGARĂ: 146587
☎ TAXICOM, dispecerat: 953, 146593
☎ AGENŢIA TAROM: 115239
☎ INFORMAŢII AEROPORT: 178126
☎ STAŢII PECO: Baş Ceauş - 176865; Aurel Vlaicu - 175872; Bucium - 132891; Crişan - 112182; Păcurari - 164142; Sărărie - 147480.
☎ DISPECERATE: R.A. Gaz-Metan - 141737; R.A. Apă-Canal - 142451; Renel - 147070, deranjamente - 147070; Termoficare - 141956; R.A. Locuinţa - 112434; Telefoane - Deranjamente - 921; Protecţia mediului - 147010.
☎ GARDA FINANCIARĂ: 114065, 112427.
☎ ADMINISTRAŢIA FINANCIARĂ: 143030
☎ NOTARIAT: 147574
☎ TRIBUNAL: 146300
☎ PROCURATURĂ: 146630
☎ CAMERA DE COMERŢ: 117757
☎ CENTRUL MILITAR JUDEŢEAN: 146370
☎ STATUL MAJOR JUDEŢEAN DE APĂRARE CIVILĂ: 147594
☎ HOTELURI: Moldova - 142225; Traian - 143330; Unirea - 142110; Continental - 114320; Sport - 137817.
☎ POLICLINICA CU PLATĂ: triaj informaţii - 117244
☎ OFICIUL JUDEŢEAN PENTRU PROTECŢIA CONSUMATORILOR: 145392.

MONITORUL EXTERN

Spre depășirea pragului de sărăcie?

Majorarea salariului minim în Rusia

În anul care urmează, ***Guvernul rus intenționează să majoreze salariul minim***, informează RIA citînd pe ministrul rus al Finanțelor. Însă, el a adăugat că Guvernul nu poate fi de acord cu intenția deputaților de majorare a salariului minim pînă la ***54.400 ruble*** (mai puțin de 20 de dolari) începînd cu luna ianuarie. Guvernul consideră că acesta va putea crește doar pînă la 34.400 ruble (circa 10 dolari) și de abia din luna martie 1995.

Susținerea Uniunii Europene costă

În Marea Britanie cresc impozitele pe tutun, băuturi alcoolice și benzină

Ministrul britanic de Finanțe, ***Kenneth Clarke***, a anunțat majorarea impozitelor pe tutun, băuturi alcoolice și benzină. El a declarat Camerei Comunelor că aceasta reprezintă o revenire parțială la hotărîrea parlamentului, de săptămîna trecută, de a nu mări impozitele pe combustibilii de proveniență internă. Această propunere a fost abandonată atunci cînd un grup de reprezentanți ai Partidului Conservator, de guvernămînt, au votat împotriva ei.

După ce 300 de copii au murit în flăcări

Directorul adjunct al cinematografului incendiat a fost arestat

Oficialitățile securității publice chineze au dispus duminică seara arestarea directorului adjunct al ***cinematografului "Sala Prieteniei" din orașul Karamay***, unde săptăămîna trecută ***au ars de vii 325 de persoane***, marea majoritate fiind copii, transmite REUTER, citînd surse oficiale de la Beijing. Fără a menționa numele directorului sau capul de acuzare pentru care a fost arestat, acestea au afirmat că alte două persoane, ambele activînd în cadrul centrului cultural al orașului (care administrează clădirile destinate acestui gen de mafestări), au fost reținute pentru anchetă. Atît primarul orașului, situat în apropierea graniței cu fosta Uniune Sovietică, cît și secretarul local de partid și-au prezentat public scuze pentru tragicul incident, rostind discursuri comemorative, transmise de televiziunea din provincie.

Rușii luptă pe două fronturi

Coloană de blindate rusești, atacată la frontiera tadjiko-afgană

Duminică, la frontiera tadjiko-afgană, s-a tras asupra unei coloane de blindate a trupelor rusești de grăniceri. Potrivit primelor evaluări, cîțiva soldați ruși sînt răniți. ITAR-TASS relatează că ***focul a fost deschis de aproximativ 50 de insurgenți din așezarea afgană Varias*** și de pe teritoriul tadjic. Serviciul federal de grăniceri a precizat că, în zona de confruntări, au fost trimise întăriri.

Exodul chinezesc

O navă cu imigranți ilegali a fost interceptată în Australia

Oficialități din Australia au anunțat că o navă care transporta aproximativ ***90 de persoane*** a fost interceptată în apropiere de orașul Darwin. Se pare că pasagerii sînt în majoritate etnici chinezi și între ei se află 29 de copii. Un purtător de cuvînt al serviciilor vamale australiene a afirmat că ***vasul venea din Timorul de Est***, administrat de Indonezia. Luna trecută australienii au deportat 70 de vietnamezi, datorită unei noi legi care prevede că refugiații care nu sînt doriți în alte țări nu pot rămîne nici în Australia.

Masacrele continuă în centrul Africii

Noi violențe în taberele de refugiați din Rwanda

Națiunile Unite au declarat că se înregistrează din ce în ce mai multe acte de violență în taberele de refugiați din sud-vestul Rwandei. Un purtător de cuvînt al ONU a precizat că multe persoane au murit ca urmare a ***59 de atacuri cu grenade***, iar alți refugiați au fost bătuți crunt. Atacurile au fost extrem de bine organizate, fiind inițiate de foști soldați hutu. Din această cauză, trupele ONU au sporit patrulările prin tabere.

Ca peste tot în lume

Și în Bosnia se fură autovehicule

Un purtător de cuvînt al Națiunilor Unite a declarat în Sarajevo că, în incidente separate, ***trei cisterne cu combustibil ale ONU și două vehicule utilizate pentru comunicațiile prin satelit au fost efectiv furate de către trupele sîrbilor bosniaci.*** Evenimentele s-au petrecut în zone din apropierea orașului Sarajevo.

În Rusia, o nouă ruptură între parlament și președinte?

Forțele rusești intrate pe teritoriul cecen raportează: misiunea a fost îndeplinită

■ ***primii prizonieri de război aparțin forțelor cecene, care au capturat 47 de militari ruși, precum și șase vehicule blindate***

Pînă în prezent, Ingușetia vecină este singurul aliat al Ceceniei în lupta împotriva Rusiei

Trupele rusești au intrat duminică în Cecenia, executînd ***decretul președintelui Elțin de dezarmare a formațiunilor înarmate ce acționează ilegal***, anunță televiziunea guvernamentală rusă. Gruparea de trupe rusești, desfășurată încă de pe 1 decembrie la granița Ceceniei, are în componență ***forțe ale Ministerelor Apărării și de Interne, precum și unități speciale***. Într-o declarație făcută pe postul de televiziune moscovit, președintele Elțîn a afirmat că ***intervenția militară rusă în Cecenia este menită a facilita o soluționare politică*** a crizei cecene. Decizia guvernului de a trimite trupe în republica autonomă este motivată - afirmă liderul de la Kremlin - de ***preocuparea pentru integritatea Rusiei și față de soarta etnicilor ruși din Cecenia***. Oleg Soskoveț, primul vicepreședinte al Guvernului Rusiei, a fost numit conducător al Statului Major operativ de pe lîngă cabinetul de miniștri pentru reglementarea situației din Republica Cecenă.

Cecenii au ridicat baricade în fața coloanelor de vehicule militare, care însă n-au constituit piedici reale pentru blindate, înaintarea neputîndu-le fi oprită. Corespondentul BBC la Groznîi informează că ***sute de persoane s-au adunat în Piața Libertății***, de lîngă palatul prezidențial, pentru a asculta discursuri antirusești incendiare. Atmosfera din oraș este foarte tensionată, mii de voluntari, înarmați cu puști și aruncătoare de grenade antitanc, circulînd pe străzi în așteptarea unui posibil atac. Focuri de armă pot fi auzite din cînd în cînd. Scopul președintelui Elțîn este nu doar de ***"a dezarma facțiunile rivale din Cecenia"***, ci - notează corespondentul BBC - ***de a pune capăt independenței republicii***, declarată acum trei ani.

Capitala Groznîi este supusă unei blocade totale

Guvernul cecen a comunicat că ***a capturat 47 de militari ruși și șase vehicule blindate ușoare***, care încercau să pătrundă prin est pe teritoriul republicii. Cele trei coloane de blindate și trupe rusești și-au oprit înaintarea la distanță de 15 kilometri de capitala Groznîi. Un purtător de cuvînt al guvernului de la Moscova a anunțat că ***"prima etapă a misiunii a fost încheiată, fără pierderi în rîndul militarilor ruși și fără ca vreo operațiune să fi fost ordonată pe durata nopții"***. Nici partea cecenă nu a informat asupra vreunor confruntări serioase, care ar fi putut avea loc din momentul trecerii frontierei de către forțele ruse.

O coloană de tancuri și trupe rusești, aflată în drum spre Cecenia, a fost prinsă într-o ambuscadă, în ***Republica Ingușă*** vecină. Populația locală a ridicat baricade în calea convoiului militar, iar cînd acesta s-a oprit, a deschis foc de arme automate și a aruncat grenade asupra vehiculelor. Unele dintre aceste au luat foc, altele fiind imobilizate. La căderea nopții, trupele ruse încă se luptau să iasă din încercuire. Pe de altă parte, o formațiune a aviației militare ruse a efectuat un raid în Ingușetia, lansînd bombe și rachete. Se relatează că un număr de persoane din satele bombardate și-au pierdut viața. Ministerul Apărării al Rusiei neagă însă că asemenea zboruri punitive ar fi avut loc. Liderul regiunii semi-autonome Ingușetia, ***Ruslan Aușev***, a promis sprijin Ceceniei în lupta împotriva Rusiei. În cursul unei convorbiri telefonice purtate cu președintele cecen Djohar Dudaev, Aușev a precizat că ***a protestat la Moscova față de tranzitarea teritoriului Ingușetiei de către trupele rusești*** care au invadat Cecenia. De asemenea, el a precizat că populația ingușă s-a opus trupelor rusești, înregistrîndu-se chiar și victime

Potrivit unor știri neverificate, duminică seara, mai multe avioane au lansat cîteva bombe la periferia capitalei cecene, Groznîi. După cum a declarat ***șeful serviciului de presă al guvernului Rusiei, Valentin Sergheev***, deocamdată nu se preconizează un asalt asupra orașului. În timpul deplasării spre frontiera cecenă, subunitățile de interne ale trupelor rusești au fost oprite în apropierea satului Barsuki din Ingușetia și au întîmpinat rezistența locuitorilor din satul Gazi Iurt. Reprezentantul președintelui Ingușetiei a afirmat că trupele au deschis foc asupra satului, după care și-au continuat înaintarea spre granițele Ceceniei. În prezent, se pune la punct un sistem de eliberare a permiselor și de circulație pe teritoriul în care au intrat trupele rusești.

Cecenia cere ajutor internațional. SUA și Marea Britanie se declară «neutre»

Ministrul de Externe al Republicii Autonome Cecene, Iusuf Șamsetin, a adresat un apel disperat comunității internaționale, pentru ajutorarea țării sale în fața invaziei militare ruse. Întrebat prin telefon de BBC dacă este convins de dorința părții ruse de a negocia, ambasadorul Ceceniei la UE a declarat: ***"Dacă ar fi dorit într-adevăr să negocieze cu noi, ar fi putut-o face de mult. Rusia însă crede că mai este un imperiu. Marea Britanie a renunțat la colonii, este timpul ca și Rusia să o facă. Cecenia nu a semnat vreodată un document, prevăzînd includerea sa în Federația Rusă. Ea a fost ocupată prin forță și a luptat secole de-a rîndul împotriva imperialismului rus. Popoarele caucaziene, care nu au nimic comun cu rușii, ne vor sprijini în lupta noastră, iar în cele din urmă își vor cuceri și ele libertatea. Moscova va fi obligată să recunoască independența popoarelor din regiunea Caucazului - este singura cale de a ține pasul cu noua evoluție politică internațională"***.

Președintele Clinton afirmă că SUA sînt îngrijorate de evenimentele din Cecenia și le urmăresc îndeaproape, deși, personal, el consideră criza cecenă ca o problemă internă a Rusiei. ***"Nu recunoaștem independența Republicii Cecenia și nădăjduim că disputa dintre Cecenia și Rusia poate fi soluționată fără folosirea violenței și cu respectarea drepturilor omului"***, a declarat telefonic corespondentului Agenției ITAR-TASS reprezentantul oficial al Ministerului Afacerilor Externe și pentru afacerile de colaborare al Marii Britanii. El a declarat că aceasta este poziția oficială a Guvernului britanic.

Mitinguri de protest la Moscova și la Kiev

Un miting de protest față de intrarea trupelor rusești în Cecenia a avut loc, duminică, la ***Moscova, în Piața Pușkin***. Mitingul a fost organizat de deputății din ***facțiunile democratice ale Dumei de Stat***. Președintele Comitetului pentru Apărare, deputatul ***Serghei Iușenkov***, a cerut, în cadrul mitingului, ***demiterea ministrului Apărării, Pavel Graciov, a secretarului Consiliului Securității, Oleg Lobov, a vicepremierului Nikolai Egorov, precum și a conducătorului Serviciului Federal de Contrainformații (SFC), Serghei Stepașin***. La mitingul de protest, participanții au cerut guvernului încetarea deplasării trupelor rusești pe teritoriul Ceceniei și așezarea la masa de negocieri cu administrația lui Djohar Dudaev. S-a arătat că restabilirea normelor constituționale cu ajutorul tancurilor este cu totul inadmisibilă. ***Egor Gaidar, președintele Opțiunii democratice a Rusiei***, a oferit ultimele date privind victimele operațiunii militare din Cecenia: doi morți și 11 răniți, ***printre cei uciși fiind și ministrul Ocrotirii Sănătății din Ingușetia, Tamerlan Gorcikanov***.

Tot în ziua de duminică, a avut loc, la Kiev, mitingul de protest organizat de forțele democratice ale capitalei Ucrainei în legătură cu intrarea trupelor ruse pe teritoriul Ceceniei. Mitingul a fost organizat de ***Uniunea Democratică "Ucraina"***. Participanții la miting au caracterizat ultimele evenimente din Cecenia ca fiind începutul celei de a doua dezmembrări a imperiului. A fost susținută propunerea republicanilor de creare a unui comitet de coordonare a ajutoarelor pentru poporul cecen. După cum s-a comunicat, înainte de miting, membrii Partidului Republican au instalat pichete la ***Ambasada Federației Ruse la Kiev***. Mîine urmează să fie înmînată o scrisoare de protest ambasadorului Rusiei, în care se accentuează asupra inadmisibilității utilizării forțelor armate pentru soluționarea problemelor social-politice.

(sinteză realizată de Radu MEȘNIȚĂ)

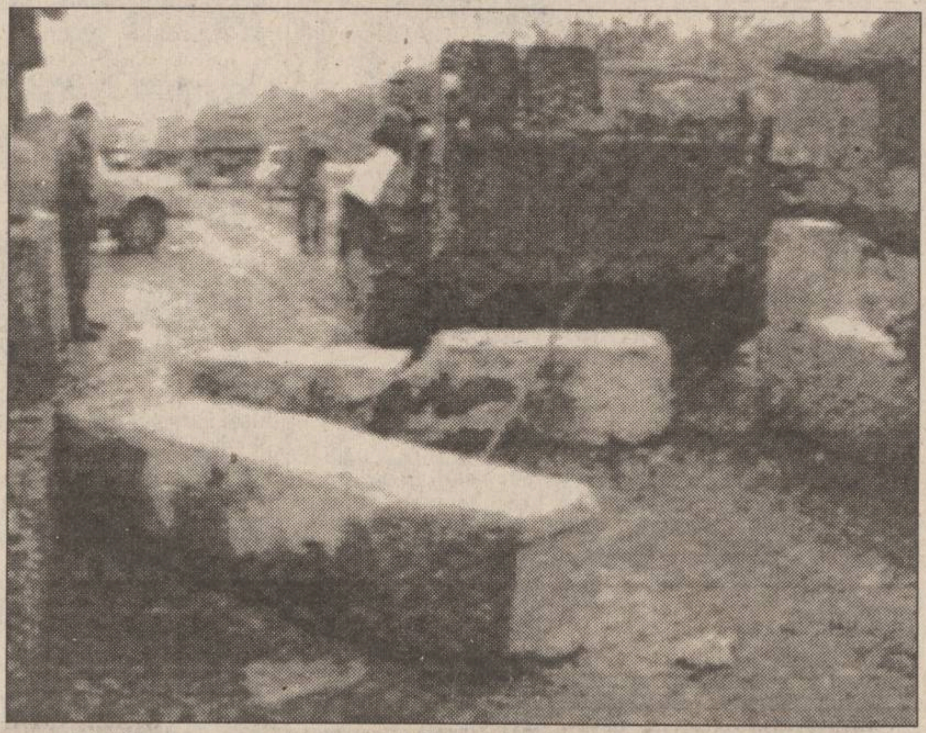

Pînă în prezent, sprijinitorii lui Djohar Dudaev au recurs doar la clasicele baricade, ca mijloace de apărare

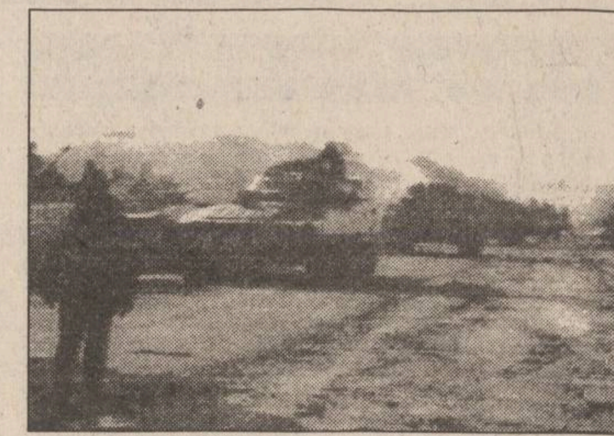

Tancurile rusești au ocupat poziții de luptă

O manifestație în premieră pentru continentul african

Etiopienii au demonstrat pentru extrădarea fostului dictator Mengistu

■ ***Mengistu Haile Mariam se află, din 1991, în Zimbabwe***

În cadrul unor demonstrații la ***Addis Abebba***, s-a cerut extrădarea fostului președinte etiopian, ***Mengistu Haile Mariam***, în vederea judecării sale pentru "crime împotriva umanității". Demonstrațiile au loc înaintea procesului de astăzi, în care vor fi judecați foști politicieni, acuzați de comiterea unor atrocități. Aducerea în fața justiției a unor asemenea cazuri are loc pentru prima dată în Africa. Corespondentul BBC în capitala Etiopiei descrie indignarea celor ce și-au pierdut pierdut copiii în campania de teroare, dezlănțuită de dictatura comunistă de-a lungul a 17 ani. Demonstranții s-au deplasat la ***Ambasada Republicii Zimbabwe***, cerînd extrădarea fostului satrap Mengistu, care trăiește în exil în acea țară din 1991, și care, împreună cu alți 40 de colegi de camarilă, vor fi judecați in absentia. Oficiul procurorului special a apelat la unele țări din Comunitatea Europeană și la SUA pentru a obține mai multe extrădări, dar pînă, în prezent, doar Republica Djibouti a răspuns pozitiv cererii. ***Guvernele țărilor solicitate au răspuns prin refuz, motivînd că acuzații ar putea fi confruntați cu pedeapsa capitală.***

În sprijinul musulmanilor bosniaci

Armata Croației a pătruns pe teritoriul Bosniei

Ofensiva trupelor croate de pe teritoriile sîrbe din sud-vestul Bosniei continuă. Comandamentul militar al sîrbilor bosniaci acuză Croația de trimiterea unor noi unități ale armatei regulate în ***raionul Grahovo, din Zagreb, Split și Dubrovnik.*** Acestea sînt folosite ca forțe de șoc în ofensiva declanșată de forțele sîrbe din Bosnia. Forțele militare croate au comunicat că detașamente de croați bosniaci și ale armatei regulate din Croația se apropie de ***Bosansko Grahovo***, căderea orașului fiind o chestiune de doar cîteva ore.

STIMAȚI CUMPĂRĂTORI
MAGAZINUL
MATERNA
prin raioanele de specialitate vă oferă un bogat sortiment de:
MAROCHINĂRIE
CĂCIULI BLANĂ
TRICOTAJE COPII ȘI ADULȚI
CĂMĂȘI BĂRBAȚI
LENJERIE COPII ȘI FEMEI
ȚESĂTURI ȘI COVOARE
ÎNCĂLȚĂMINTE
CONFECȚII ADULȚI ȘI COPII
ELECTRICE ȘI ELECTRONICE
MENAJ - UZ CASNIC
PARFUMERIE
PAPETĂRIE
DULCIURI ȘI DELICATESE
Toate articolele respectă standardele de calitate, avînd prețuri accesibile
Adresa noastră:
str. Ștefan cel Mare și Sfînt nr. 14
Tel. 112102
Program:
zilnic 8,00-19,00
sîmbătă 8,00-14,30
duminică închis

ASBEER IAȘI
1786
BERĂRIA PĂCURARI
vă invită să cumpărați o bere proaspătă și aromată.
BERE BLONDĂ
O bere care nu trebuie să lipsească nici unui meniu.
■ la sticle de 1/2 l.
■ preț 240 lei-fără TVA
6600 Iași, str. Păcurari nr. 95, tel. 032/11.59.47, fax: 032/25.19.75

s.c. Metalo Chimice s.a.
Prin rețeaua sa de magazine, în luna decembrie 1994, oferă populației și agenților economici o gamă variată de:
✱ produse cosmetice ✱ bijuterii ✱ papetărie-jucării ✱ articole de sport ✱ confecții textile pentru bărbați, femei și copii ✱ stofe ✱ electronice ✱ electrice ✱ lustre ✱ aplice ✱ chimice ✱ sanitare ✱ menaj ✱ uz casnic ✱ mobilă ✱ covoare.
Punem la dispoziția organizațiilor sindicale o gamă largă de
produse pentru împodobirea pomului de iarnă.
Stimați cumpărători, vă așteptăm la magazinele noastre.
Programul de funcționare a magazinelor în această lună va fi 9,00-20,00.
Relații suplimentare la telefon 116162, 114407.

Numai pentru luna decembrie și numai la magazinul
AVATTI
prețuri excepționale pentru televizoare excepționale:
TV PHILIPS D.55 TXT
Preț vechi ~~1.220.120 lei~~ Preț nou 899.750 lei
TV SONY D.72 TXT Stereo Hiblack Trinitron
Preț vechi ~~3.177.000 lei~~ Preț nou 2.782.450 lei
TV PANASONIC D.72 Stereo TXT
Preț vechi ~~2.965.200 lei~~ Preț nou 2.559.000 lei
Informații suplimentare: tel. 112810, 174054

AGFA
Agfa
FILM
garantează calitatea fotografiei dvs.
Cuza Vodă 9, Tel. 113846

elicom PAGING
Tel:116772; 117300, Fax 117956
Vă transmite operativ mesajele personale în:
Iași, București, Constanța, Pitești, Oradea, Sibiu și Craiova
MOTOROLA
PAGER-UL DVS. VĂ SCOATE DIN MULȚIME!

ZIUA
24 de ore din zi pentru dumneavoastră
COTIDIANUL NAȚIONAL
ZIUA
BUCUREȘTI

SAFI SA
SOCIETATEA DE ASISTENȚĂ FINANCIARĂ ȘI INVESTIȚII
FINANCIAL SERVICES AND INVESTMENT COMPANY
Sunați acum la 117596
FONDUL MUTUAL AL OAMENILOR DE AFACERI
Datele la zi valabile începînd de LUNI, 12 decembrie 1994.
Număr C.I. în circulație: tip A 103.747
tip B 117.459
Activul net: 36,872 miliarde lei
Valoarea la zi a Certificatelor de Investitor (C.I.):
tip A: 277.000 lei (Valoarea precedentă 270.000 lei)
tip B: 69.250 lei (Valoarea precedentă 67.500 lei)
Puteți cumpăra certificate de investitor, zilnic, între orele 9,00-18,00 (sîmbătă, duminică închis), de la Biroul SAFI:
Casa Modei (mezanin)
Relații la telefon: 117596.

CENTRALĂ ... M. EMINESCU IAȘI

Ancheta MONITORUL

Cronica unei revoluții amînate

Citiți în pagina 3A un articol despre evenimentele unei zile care ar fi putut deveni istorică: 14 decembrie 1989

De mîine va ninge

Conform previziunilor specialiștilor, de joi, 15 decembrie, vremea va intra într-un proces accentuat de răcire. În cursul zilei, precipitațiile abundente se vor transforma în lapoviță și ninsoare. Pînă spre seară, fenomenul se va generaliza în întreaga țară. Vîntul va prezenta intensificări, viscolind zăpada. Temperatura aerului va scădea pînă la - 10 grade Celsius. Maximele vor fi cuprinse între - 4 și 4 grade Celsius.

■ În ziua de vineri, 16 decembrie, vremea se va menține rece în întreaga țară, cu temperaturi minime de - 10 grade Celsius și maxime de 4 grade Celsius. Va persista ceața.

■ Sîmbătă, 17 decembrie, se va înregistra o foarte ușoară creștere a temperaturii.

■ Duminică, 18 decembrie, procesul de încălzire va continua, dar temperaturile vor rămîne sub zero grade Celsius.

O linie de troleibuz spre Super Copou

Începînd de mîine (15 decembrie 1994), de dimineață, RATC Iași va da în exploatare o nouă linie de troleibuz, ***traseul 42.*** Troleibuzele cu acest număr vor circula pe ruta ***Tudor Vladimirescu - Super Copou***. Datorită condițiilor de circulație pe Bulevardul Copou, acest traseu va fi deservit numai de troleibuze scurte, fără burduf, iar numărul acestora va fi de zece. **(O.L. - Nord-Est PRESS)**

MIERCURI
14 decembrie
1994
An IV,
Nr. 293 (1049)
12 PAGINI
250 LEI

Monitorul
cotidian de informații

SECȚIUNEA A
ȘTIRI, OPINII, COMENTARII

Director onorific: AUREL LEON
Redactor șef: DAN RADU

Înainte de a anunța Poliția, Salvarea sau Pompierii, sunați la MONITORUL!
17.25.57
14.56.10

Se pregătește un nou premier

Cine îl va înlocui pe Văcăroiu?

Teodor Meleșcanu

Mircea Coșea

D.I. Tărăcilă

Surse apropiate Delegației Permanente a PDSR afirmă că în cadrul ultimei ședințe parlamentare a acestei formațiuni politice li s-au făcut cunoscute de către conducerea partidului cele patru propuneri pentru funcția de prim ministru, în eventualitatea în care moțiunea de cenzură a opoziției va fi acceptată. Este vorba despre *ministrul de Externe - Teodor Meleșcanu, ministrul de stat pentru reformă - Mircea Coșea, ministrul de Interne - Doru Ioan Tărăcilă și președintele Curții Constituționale - Antonie Iorgovan*. Aceleași surse afirmă că majoritatea parlamentarilor PDSR înclină pentru desemnarea ca premier a actualului ministru de Interne, Doru Ioan Tărăcilă.

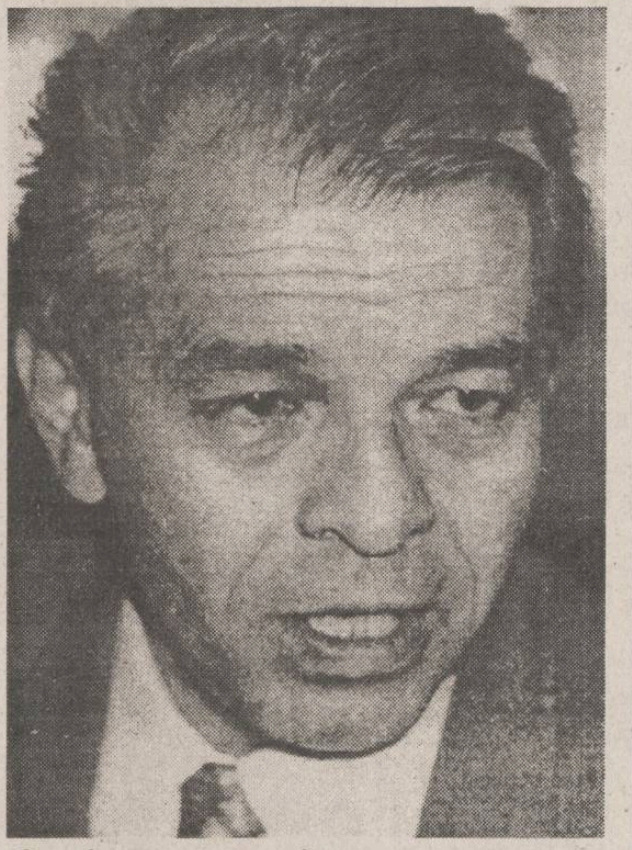

O mișcare surpriză

Primul ministru a fost ieri la Reșița

- Ieri, primul ministru *Nicolae Văcăroiu s-a deplasat la Reșița* și a purtat discuții cu liderii sindicali, la Prefectura județului. Numeroase organizații sindicale s-au alăturat muncitorilor de la Reșița, iar la ***Arad și Hunedoara*** au avut loc mitinguri de solidaritate.

Opoziția a depus ieri, la secretariatul Camerie Deputaților, o ***moțiune de cenzură*** asupra Guvernului Văcăroiu, însoțită de semnăturile a 165 de parlamentari (46 de senatori și 119 deputați). Purtătorul de cuvînt al Președinției, Traian Chebeleu, a declarat că dacă moțiunea are cîștig de cauză în Parlament, ***Ion Iliescu "se va implica".***

Mii de oameni au așteptat aseară, în Piața "1 Decembrie" din fața Prefecturii, rezultatul discuțiilor dintre primul ministru și liderii sindicali. La închiderea ediției nu se cunoșteau încă rezultatele convorbirilor. Prefectul județului și-a înaintat demisia, dar Viorel Hrebenciuc, secretarul Guvernului, i-a respins-o. **(Amănunte în pagina 5A)**

Calvarul facultăților particulare

Două facultăți de la Universitatea "Petre Andrei" nu au primit aviz de funcționare

În ședința din 12 decembrie a ***Consiliului Național de Evaluare Academică și Acreditare*** au fost analizate dosarele a 45 de facultăți și specializări din domeniile: științe umaniste, științe inginerești, științe sociale și științe juridice.

Din cadrul științelor umaniste au fost analizate opt facultăți particulare și toate nu au primit aviz provizoriu de funcționare. Nici una dintre acestea nu a fost din Iași. Din cele 22 de facultăți și specializări de inginerie, 16 au fost propuse pentru vizită, iar restul nu au primit aviz provizoriu de funcționare. Doar trei din cele 22 de dosare discutate aparțineau unor universități particulare. De la ***Universitatea Tehnică "Gh. Asachi" Iași*** au fost analizate 12 specializări: 10 au fost propuse pentru vizită, iar două nu au primit aviz provizoriu de funcționare. Comisia de științe sociale a analizat șase colegii, toate aparținînd unor filiale ale Universității "Spiru Haret" și pentru fiecare s-a propus neavizarea. Nici una din filiale nu este din Iași.

Din cadrul științelor juridice au fost studiate nouă facultăți particulare: una a fost propusă pentru vizita comisiei de specialitate, șase nu au primit aviz provizoriu de funcționare, celelalte două urmînd să fie analizate și de alte comisii de specialitate, deoarece aparțin unor confesiuni religioase. În afară de facultățile tehnice de la Universitatea Tehnică "Gh. Asachi" din Iași, nu au mai fost analizate, în această ședință, nici o altă facultate sau specializare.

Făcînd o sinteză a ședințelor C.N.E.A.A. de pînă acum, se poate concluziona că, din Iași, ***doar o singură facultate are șanse să primească aviz provizoriu de funcționare și anume Facultatea de Drept a Universității "Mihail Kogălniceanu".***

De menționat că într-o ședință anterioară a C.N.E.A.A. au fost analizate ***Facultățile de Drept și Științe Economice ale Universității "Petre Andrei" din Iași, ambele neprimind aviz provizoriu de funcționare.***

Vizitele comisiilor de specialitate se vor face în luna ianuarie, începînd cu data de 9 sau 15. **(Angela ENACHE)**

Majoritarii au primit lovituri grele în Camera Deputaților

■ *a fost votată Legea pensionării anticipate*

Întreaga activitate a plenului ***Camerei Deputaților*** de ieri s-a desfășurat sub semnul introducerii moțiunii de cenzură. În timp ce prin culise majoritarii sperau în neînțelegeri de ultimă oră dintre PD și grupările din CDR, în sala de ședințe votările au fost catastrofale pentru cei din arcul guvernamental. Astfel,***Legea pensionării anticipate*** - total neagreată de Dan Marțian și superiorii săi - a trecut cu o majoritate zdrobitoare. În schimb, un proiect care înăsprea prevederile Legii 63/1991, referitoare la mitinguri și alte manifestații publice, precum și Legea privind modificarea Codului Penal nu au întrunit numărul de voturi necesar, fiind astfel respinse. S-a înregistrat deci, una dintre cele mai nefaste zile ale partidului de guvernămînt și a sateliților săi. Dacă mai adăugăm și faptul că seara tîrziu a fost depusă și moțiunea de cenzură (au semnat 165 de parlamentari) atunci putem spune că dezastrul a fost complet. În plus, s-au confirmat și zvonurile care susțineau că o serie de membri PDSR intenționau să semneze moțiunea. Nu s-a apelat la semnătura lor, dar se contează pe un sprijin și din partea acestora cu ocazia votării. **(Lucian GHEORGHIU)**

Primele victime ale războiului dintre Rusia și Cecenia

Nouă militari ruși și-au pierdut viața în cele două zile care au trecut de la invadarea Ceceniei de către trupele Moscovei, a anunțat purtătorul de cuvînt al Guvernului rus, ***Valentin Sergheev.*** Alți 14 soldați au fost grav răniți. Alături de liderii naționaliști de la Moscova, premierul rus ***Viktor Cernomîrdin*** s-a exprimat ieri în favoarea intervenției militare din Cecenia, subliniind că unica eroare a Moscovei a fost aceea că a așteptat prea mult pentru a adopta o asemenea inițiativă. Pe de altă parte, Boris Elțîn a ordonat înconjurarea capitalei Groznîi, care va fi supusă astfel unei blocade totale. **(amănunte în pagina 8A)**

Bandiții care au atacat autobuzul românesc au fost capturați

■ *doi dintre aceștia sînt ucraineni, doi sînt ceceni, iar unul din Republica Moldova*

Surse ce doresc să-și păstreze anonimatul, citate de cotidianul sucevean "Nord-Press", au afirmat că patru din cei cinci rakeți ce au atacat, recent, în Codrii Cosminului, un autocar românesc au fost prinși. Doi dintre aceștia sînt ucraineni, iar alți doi ceceni. Miliția din Cernăuți a dat asigurări Poliției din Suceava că se va strădui să îl prindă și pe ultimul membru al grupului, un moldovean. Reamintim că vineri, 2 decembrie, la ora 22.10, pe traseul Cernăuți-Suceava, ***grupul de rakeți a atacat autobuzul 31-SV-821 aparținînd SC Tasa SA, omorînd prin împușcare un cetățean ucrainean și rănind grav alte șapte persoane.***

O mamă și-a îndemnat copiii să se arunce în fața unei mașini

O femeie în vîrstă de 38 de ani și-a îndemnat copiii să se arunce în fața unei mașini în ideea de a obține eventuale daune materiale de la șofer. Părăsită de ani de zile de soțul ei, ***Maria T., din Răducăneni,*** județul Iași, a rămas singură, fără nici o posibilitate de a-și întreține copiii, ***Elena și Mihai,*** în vîrstă de cinci, respectiv șapte ani. Sătulă să tot ceară de pomană mîncare și îmbrăcăminte, femeia a recurs la o soluție care frizează anormalul, îndemnîndu-și copiii să se arunce în fața unui autoturism. Ascultători, cei doi frați au priceput că este absolut necesar să facă acest gest, aceasta fiind singura modalitate de a nu mai umbla goi și flămînzi. Cu inconștiența specifică vîrstei, ținîndu-se de mînă, ***Elena și Mihai au sărit în fața unei mașini.*** Din fericire pentru ei, șoferul, care conducea autoturismul cu o viteză redusă, i-a observat înainte de a ajunge în dreptul lor, avînd timpul necesar să frîneze. Ca urmare a impactului cu mașina, cei doi copii nu au suferit decît cîteva zgîrieturi, care nu le-au pus viața în primejdie. Transportați la Spitalul "Sf. Maria", medicii de gardă, după un consult riguros, au constatat că starea sănătății celor doi frați nu punea probleme medicale. Singura dezamăgită de acest verdict a fost mama lor, care și-a văzut spulberate iluziile privind asigurarea hranei zilnice a copiilor săi. **(Mihaela CĂNĂNĂU)**

NOUTĂȚILE ZILEI

RUȘII NE PEDEPSESC Livrările de gaz din Federația Rusă către România s-au diminuat, începînd din luna noiembrie, cu 15% față de cantitatea contractată, a declarat în exclusivitate Agenției MEDIAFAX Cristian Istodorescu, director în cadrul Ministerului Industriilor. "În ultimile zile, cantitatea de gaz livrată a scăzut, de la 20 milioane mc, la 16-17 milioane", a precizat Istodorescu. Este cunoscută, de asemenea, o scădere a livrărilor de gaz către toate țările din vestul Europei, Bulgaria și Turcia. Motivele acestei scăderi a nivelului livrărilor nu se cunosc încă, a adăugat sursa citată. Amintim că scăderea livrărilor de gaz din Federația Rusă se datorează, potrivit "Deutsche Welle", preluării unor cantități importante din gazul destinat zonelor menționate mai sus de către Ucraina, țară restantă la plățile de gaz către Federație.

O LEGE SFIDĂTOARE Grupul parlamentar al PD a trimis o scrisoare președintelui Ion Iliescu în care îi solicită să nu promulge Legea salarizării senatorilor, deputaților și personalului din aparatul Parlamentului, din cauza prevederii privind scutirea de impozit a indemnizației de ședință a parlamentarilor. Parlamentarii PD consideră că o asemenea prevedere încalcă spiritul Constituției și tinde să creeze o categorie privilegiată de cetățeni. Totuși, în momentul votului în Camera Deputaților, PD nu a votat împotrivă, înregistrîndu-se doar trei abțineri.

CIA SE RESTRÎNGE Fostul director al CIA, Robert Gates, a elaborat recent un studiu îndrăzneț, care propune reducerea drastică a personalului CIA și transformarea acesteia într-o agenție cu cîteva obiective precise, restul sarcinilor și al personalului urmînd a fi transferate Pentagonului și altor agenții federale. "Ideea centrală a studiului meu - a declarat R. Gates - este de a avea o CIA mai restrînsă, mai suplă și mai ofensivă, forțînd totodată Pentagonul, care primește 5/6 din bugetul destinat activităților pentru culegerea de informații, să-și schimbe modul de gîndire și acțiune, rămas același și după încheierea războiului rece".

O EVADARE CA ÎN FILME Șaptesprezece deținuți au reușit luni o spectaculoasă evadare din penitenciarul orașului mexican Chihuahua, situat în apropierea graniței cu SUA, informează REUTER, citînd surse ale poliției americane din El Paso. Cei 17, printre care se numără asasini, violatori și tîlhari, au scăpat printr-un tunel lung de 80 de metri, pe care l-au săpat în ultimele șase luni, pe sub fundația închisorii. "O astfel evadare nu putea fi dusă la îndeplinire fără sprijin din rîndul personalului (de pază)", a declarat un purtător de cuvînt al guvernatorului din Chihuahua. Poliția mexicană a lansat o amplă operațiune de căutare a fugarilor și a avertizat populația din zonă să fie prudentă, deoarece evadații sînt periculoși. Concomitent, a fost declanșată o anchetă, pentru a determina dacă cei 17 au primit ajutor din partea oficialilor închisorii sau a gardienilor, a precizat sursa citată.

trasis PLUS
IAȘI - ROMANIA

vinde en gros

- portocale
- grapefruit
- banane

import GRECIA

De asemenea, vindem renumitele
produse cosmetice
și detergenți
din gama
RONSON

Tel./fax: 032/142717
6600 Iași, str. Arcu nr. 35, bl. CL5, parter,
(vizavi de Autogară),
PROGRAM zilnic 6.oo-18.oo

ORIGINAL BLUE JEANS !!!

Lee
Americanino
EDWIN
Levi's

reducere
15 %

magazinele
Blues International

PROGRAM
8.00-20.00

- complexul SPLENDID, parter (lîngă Judecătoria Iași)
- complexul SUPER COPOU, etaj
- str. Cuza Vodă nr.1, (vizavi de magazinul LUX)

MONITORUL DE IAȘI

De ce nu se găsesc medicamente

Unitățile sanitare au 800 milioane lei datorii la "Iassyfarm"

La data de 30 noiembrie a.c., spitalele din județul Iași și alte unități sanitare aveau o datorie de 800 milioane lei față de ***S.C. Iassyfarm,*** după cum ne-a precizat farmacista ***Constanța Preotu*** din cadrul acestei societăți. Acesta este motivul pentru care “Iassyfarm” este uneori în imposibilitatea de a asigura cantitatea necesară de medicamente pe piață, dar la ora actuală o parte a lipsurilor este suplinită de farmaciile particulare din Iași. În ceea ce privește prezența în farmaciile aprovizionate de S.C. Iassyfarm a medicamentelor de primă necesitate în sezonul rece, Constanța Preotu ne-a comunicat faptul că aprovizionarea cu antibiotice, antitermice și antiinflamatorii este normală. Lipsesc, în schimb, siropurile de tuse, produse de ***Biofarm București,*** care nu pot fi total înlocuite de Brofimenul produs la S.C. ***Antibiotice S.A. Iași.*** De asemenea, “Iassyfarm” nu poate aproviziona piața cu Codeina fosfat, comprimate, produs inhibitor al tusei, care nu este importat datorită lipsei de fonduri. **(S.A. - Nord Est Press)**

La Tribunalul Iași

Un avocat a fost amendat pentru neprezentare la proces

Ieri, a avut loc la ***Tribunalul Iași*** cel de-al doilea termen al procesului intentat lui ***Dan Niță,*** din Iași, acuzat de omor. Judecarea cauzei a fost amînată pentru data de 14 februarie 1995, întrucît avocatul numit din oficiu pentru a-l apăra pe inculpat nu s-a prezentat nici la acest termen.. Președintele instanței, ***Neculai Flavian,*** a cerut familiei, prezente în sală, să caute apărătorul, însă mama acuzatului a declarat că nu o interesează soarta fiului său. Instanța a trimis o adresă conducerii ***Baroului de Avocați*** pentru a se afla care avocat a fost delegat să apere această cauză și a solicitat amendarea acestuia cu suma de 15.000 lei. **(A. SCUTELNICU)**

Manifestări culturale

Zilele Ateneului Popular Tătărași

Ieri seară, la ***Teatrul "Luceafărul",*** a avut loc, cu prilejul ***"Zilelor Ateneului Popular Tătărași",*** un spectacol cultural deschis de academicianul ***Constantin Ciopraga. Corul "Oszana" al Facultății de Teologie*** a susținut un bogat program de colinde de Crăciun. În regia Irinei Popescu Boieriu a urmat spectacolul "Spovedanie în decembrie" realizat după versurile poetului Dorin Popa. Publicul prezent la această premieră teatrală a aplaudat cu generozitate momentele de vîrf ale piesei. **În fotografie, un moment din timpul piesei al cărui protagonist a fost actorul Adrian Păduraru. (C. PLOP)**

Proces maraton

O nouă amînare a procesului intentat lui Teodor Burcă

Procesul intentat lui ***Teodor Burcă,*** patronul jocului de întrajutorare ***“Fulger Meridian”,*** a suferit o nouă amînare, următorul termen fiind fixat pentru data de 7 februarie. Motivul amînării s-a datorat necesității de a se efectua o nouă expertiză contabilă, care să stabilească cu exactitate prejudiciul adus fiecărui participant la joc. După opinia apărătorului, acest joc de întrajutorare s-a întrerupt întrucît angajații nu au mai reținut din sumele depuse de participanți comisionul firmei și nici fondul de garanție. Acesta a cerut reaudierea martorului Ovidiu Ungureanu, pentru care instanța a dispus să fie adus la proces sub escortă. **(Adina SCUTELNICU)**

s.c. EuroBIT s.r.l.
☎ : 032 - 134811

Ofertă specială Calculatoare
STOC LIMITAT

386 Sx/40 1.499.000 lei
Monitor SVGA monocrom, 2 MRAM, HDD 210 MB, FDD 3", tastatură

486 SX/33 2.189.000 lei
486 DX/40 2.498.000 lei
486 DX2/66 2.713.000 lei
486DX2/80 2.924.000 lei

Monitor SVGA color LR MPR II, 4 RAM, VLB, HDD 260 MB, FDD 3", tastatură, Mouse

PREȚURILE INCLUD T.V.A. -ul

1 USD = 1770 LEI

"Problemele reșițenilor nu sînt diferite de cele din Iași"

■ *"N-aș dori să existe la Iași premisele unei acțiuni de amploarea celei de la Reșița, dar semnale sînt", afirmă președintele coordonator al Uniunii teritoriale "Cartel Alfa" filiala Iași*

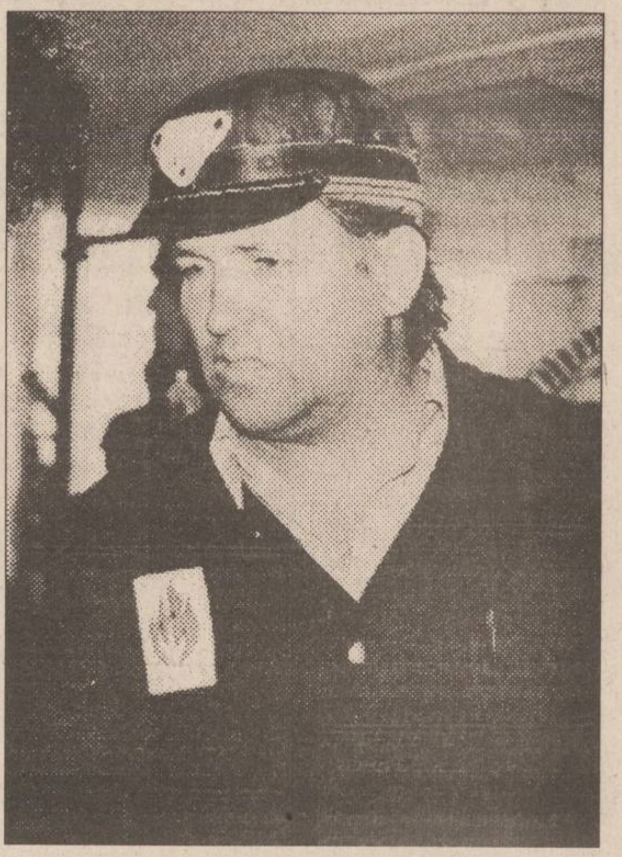

Liderul sindical Ioan Albu: "Ieșenii nu vor aștepta să fie împinși de la spate de sindicate; vor ieși în stradă."

Convenția Județeană a Sindicatelor Libere (C.J.S.L.) din Iași a trimis, în data de 12 decembrie 1994, un comunicat către: Guvernul României, Prefectura jud. Caraș-Severin, Prefectura jud. Iași și filiale județene din Caraș-Severin ale sindicatelor “Cartel Alfa”, B.N.S., C.N.S.L.R. - “Frăția”, cu următorul conținut:

“Într-o țară condusă cu nonșalanță spre faliment de un Guvern care ar trebui să-și ceară iertare martirilor Revoluției din Decembrie 1989, ceea ce se întîmplă acum la Reșița se întîmplă, într-o măsură mai mare sau mai mică, în toată țara.

Prin urmare, C.J.S.L. din Iași consideră că drumul deschis acum cinci ani nu poate fi continuat decît prin unitate și solidaritate, cerînd guvernului să abandoneze maniera pompieristică de rezolvare a problemelor, în favoarea unor măsuri la nivel național. În situația actuală, a face uz de bunăvoință nu este o soluție, iar cei din Reșița au dovedit-o.

C.J.S.L. Iași se declară alături de manifestanți, atenționînd Guvernul României că ceea ce se întîmplă la Reșița poate fi extins la nivelul fiecărui județ, inclusiv Iași”. Semnează acest comunicat: ***Ion Albu, președintele Uniunii Sindicale Teritoriale “Cartel Alfa”, M. Ursu, director al Filialei Județene “B.N.S.”, I. Pascal, președintele Uniunii Teritoriale a “CNSLR-Frăția” și al Alianței Sindicale “Moldavia”. “Problemele reșițenilor nu sînt cu mult diferite de cele din Iași. În această perioadă, de toamnă-iarnă, problemele se acutizează, iar guvernul Văcăroiu propune măsuri irealizabile sau aruncă responsabilitatea spre FPS, care este alcătuit din niște «voiajori» între București și societățile comerciale. Personal, n-aș dori să existe la Iași premisele unei acțiuni de amploarea celei de la Reșița, dar semnale sînt. Oamenii nu vor aștepta să fie împinși de la spate de sindicate, ci vor face ca la Reșița - vor ieși în stradă”,*** ne-a expus Ion Albu, președintele coordonator al Uniunii Sindicale Teritoriale “Cartel Alfa” - filiala județului Iași.

Cu manifestanții de la Reșița s-au mai solidarizat ieri numeroase sindicate din țară: Federația Sindicatelor Romtelecom, Sindicatul “Chimistul” din Onești, Sindicatul “Carom” Onești, Confederația Sindicală “H. Coandă” din Roman, CNSLR - Frăția, filiala Botoșani etc.

De asemenea, multe sindicate din țară și-au trimis liderii la Reșița pentru a participa la discuțiile cu premierul Văcăroiu.

Joi, 15 decembrie a.c., Federația Națională a Sindicatelor Ramuri-”Vagoane” și Federația Națională a Sindicatelor din Transporturi “ELCATEL” organizează un miting de protest la București, în fața Palatului CFR, cu începere de la ora 13. Pe scurt, se cer salarii decente, o ierarhizare corectă a funcțiilor, stoparea disponibilizărilor și oprirea declinului tehnic al căii ferate. După cum ne-a comunicat Florin Lazăr, lider sindical la Ramura Automatizări Instalații, CT1 Iași, ce face parte din federația “ELCATEL”, pe data de 30 noiembrie 1994 s-a înregistrat noul contract colectiv de muncă (CCM) 1994/1995. Acesta nu a fost semnat de reprezentanții a două ramuri (din șase, cîte cuprinde SNCFR) - Instalații și Vagoane. Cu toate acestea, CCM a intrat în vigoare de la 1 noiembrie a.c.La rîndul său, Petru Gireadă, lider sindical al Federației Ramurii “Vagoane” din Regionala CFR Iași, membru în comitetul director al acestei federații, ne-a confirmat susținerea acțiunii de protest, menționînd, în plus, că nici CCM’93/’94 nu a fost respectat în totalitate. “Deși s-a prevăzut acordarea sporului de periculozitate și pentru o serie de funcții și meserii ale salariaților din ramura “Vagoane”, pînă acum nu s-a primit nici un ban”, ne-a mai precizat Petru Gireadă. **(Gynella PARFENIE, Dana PAVEL, Mihai GIUBERNEA)**

Sectele religioase din Iași asaltează școlile și liceele

■ *trei elevi "martori ai lui Iehova" și-au amenințat familiile că vor fugi de acasă*

Părintele Nechita: "La Liceul sportiv a încercat să se infiltreze gruparea religioasă «Agapia»"

Recent, cotidianul “Monitorul” a prezentat cazul unui elev al ***Liceului “Costache Negruzzi”*** din Iași, elev dispărut în urmă cu mai bine de două săptămîni și căutat de Poliția din întreaga țară. Se pare că tînărul respectiv, membru al grupării ***“Martorii lui Iehova”,*** a plecat în lume, convins fiind de iminența sfîrșitului lumii, fapt care a generat o veritabilă dramă familială. În ultimul timp, asemenea drame sînt din ce în ce mai frecvente în familiile ai căror copii au devenit membri ai unor secte religioase. ***Părintele Vasile Nechita,*** inspector cu probleme de religie în cadrul Inspectoratului Școlar Județean Iași, ne-a precizat că, în ultimul timp, asistăm la un veritabil “asalt” al sectelor religioase asupra unităților școlare, principalii vizați fiind elevii aflați la vîrsta adolescenței, care au o structură psihică foarte labilă.

Chiar și în parohia sa (Sfîntul Andrei) părintele Vasile Nichita a constatat că există trei cazuri de tineri “martori ai lui Iehova”, care și-au amenințat familiile că vor fugi de acasă în cazul în care vor fi împiedicați să-și practice și să-și propovăduiască credința. Părintele Nechita ne-a mai relatat că la ***Liceul Sportiv*** a încercat să se infiltreze gruparea religioasă ***“Agapia”,*** iar grupul “Filocalia” atrage adepți din rîndul elevilor din cartierele “Dacia” și “Alexandru cel Bun”, promițîndu-le excursii în Franța. Grupul Baha’i nu a reușit să convingă prea mulți elevi ieșeni, atrăgînd însă cîțiva profesori. Destul de puternic au fost influențați elevii care au participat la ședințele grupării ***“Meditația Vippassana”.*** Astfel, părintele Nechita ne-a spus că mulți elevi adepți ai “meditației” au tendința fățișă să-i contrazică pe preoți atunci cînd aceștia își țin orele de religie.

Schimbarea ideilor, a cercului de prieteni, sub influența sectelor religioase conduce, în rîndul elevilor, la apariția deviațiilor comportamentale, în multe cazuri cu consecințe dramatice. **(Dan FODOR)**

Rezultatele recentei vizite în China a delegației ieșene

■ *o firmă chineză va furniza RATC Iași cinci mii tone de linie de tramvai* ■ *a fost vizitată o zonă economică liberă din Xi'An*

“Asistența Ambasadei României în China a fost zero! Nu ne-am asigurat nici măcar un translator”, a declarat ieri primarul ***Constantin Simirad,*** în cadrul conferinței de presă susținută după deplasarea în China, în ***orașul Xi’An.*** Vizita delegației ieșene în orașul chinez amintit s-a finalizat cu încheierea unui protocol de înfrățire între cele două orașe și cu semnarea unui protocol de intenție între RATC Iași și o uzină din Xi’An, ce ar urma să furnizeze 5000 tone de linii de tramvai și conductori electrici din cupru. De asemenea, primarul Constantin Simirad a purtat discuții la uzinele Petrel din Xi’An pentru reluarea colaborării cu S.C. Tehnoton S.A. privind înființarea unei secții mixte ce va produce televizoare color.

Unul din obiectivele centrale ale deplasării delegației ieșene a fost vizitarea Zonei Economice Libere din Xi’An, zonă în care s-au investit 3,3 miliarde de dolari pînă în prezent. ***“Acest ZEL chinez se întinde pe o suprafață de 27 kmp (2700 ha, de 36 ori mai mare ca suprafața rezervată pentru ZEL Iași-Cristești, n.n.), iar chinezii nu acceptă aici decît firme recunoscute mondial, care dispun de tehnologii sofisticate. De exemplu, am văzut acolo unele produse electronice care m-au uimit: o cameră video cît un nasture și un avion de recunoaștere lung de 2,5 metri, cu o autonomie de zbor de 120 km, fără pilot. Cred că și noi ar trebui să punem această condiție investitorilor din zona noastră liberă, de la Cristești”,*** a menționat primarul Constantin Simirad.

Ieșenii s-au mai întîlnit cu membri ai guvernului local (fiecare provincie chineză este condusă de un astfel de guvern) și cu unul din directorii Ministerului Afacerilor Externe al Guvernului de la Beijing. De asemenea, programul deplasării a mai cuprins și vizitarea celebrului mormînt unde sînt îngropate statui ale gărzilor dinastiei Chang.

“Spre deosebire de tratamentul dur îndurat în avioanele companiei Tarom (pline de altfel de bișnițari și stewardese bătrîne) și de atitudinea Ambasadei României, partea chineză, primarul Hui Lin Tao și guvernatorul Chen An Dong, ne-au făcut o primire la nivel de șef de stat (hotel categoria 5 stele etc.). Consider vizita benefică mai ales pentru acei agenți economici care doresc să coopereze prin intermediul celor două municipalități înfrățite”, a opinat primarul Iașului. **(Ovidiu Lungu - Nord-Est PRESS)**

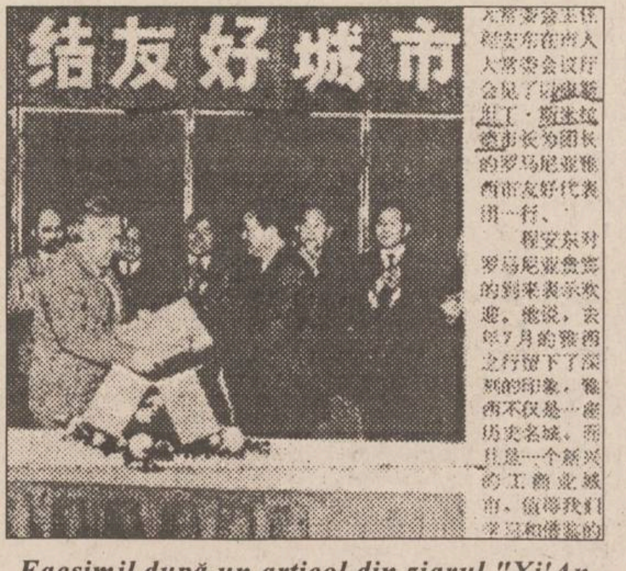

Facsimil după un articol din ziarul "Xi'An Ribao" care relatează vizita delegației ieșene. Cuvintele subliniate se traduc prin "Primarul Constantin Simirad".

Scrisoare deschisă către Primăria municipiului Iași

Luînd la cunoștință condițiile de participare la licitația din 21, 22, 23 decembrie 1994, privind închirierea de amplasamente pentru tonete închise și mese pliante, solicităm introducerea de locuri și tarife specifice pentru presă și carte, sau departajarea acestora din locurile deja propuse pentru licitația mai sus menționată.

Facem această propunere deoarece nu putem concura cu agenții economici care practică adaosuri comerciale diferențiate, pe cînd publicațiile pe care le comercializăm noi au preț fix și un rabat comercial stabilit de editori.

Pînă în momentul de față, difuzorii de presă și carte particulari au îmbunătățit ritmul de aprovizionare, deservire și informare a populației, prestînd un număr sporit de ore pe zi, netinînd cont de intemperii sau sărbători.

În condițiile actuale de participare la licitație, se vor desființa locuri de muncă - și așa puține - ceea ce va duce la întîrzierea apariției presei pe piață și la o informare mai puțin promptă a populației.

De asemeni, se împiedică promovarea privatizării în sectorul desfacerii presei eliminînd concurența dintre sectorul de stat și cel privat.

Semnează reprezentanții a 14 societăți comerciale care difuzează presă și carte

ESTE TIMPUL SĂ OPTAȚI PENTRU CALITATE!
În luna Decembrie, MARI REDUCERI de PREȚURI
la Magazinul AVATTI pentru
TV COLOR:
PHILIPS, SONY, PANASONIC, GRUNDIG ,NEI TXT, MEGAVISION, GOLDSTAR, ORION
aparatură audio-video și produse electrocasnice WHIRLPOOL PHILIPS
Pentru fiecare televizor cumpărat, primiți cadou o casetă înregistrată RADIO CONTACT.
Condiții avantajoase la cumpărarea cu PLATA ÎN RATE!
Informații suplimentare: tel. 112810, 174054

S.C. GENERAL PRODUCT INTERNATIONAL S.R.L.
FOCȘANI VRANCEA
produce și livrează la cele mai avantajoase prețuri
VODCĂ 33° - 620 lei + TVA
ROM SUPERIOR 32° - 660 lei + TVA
SECĂRICĂ 32° - 640 lei + TVA
STICLE 1/2 EURO - ambalaj la schimb
TEL.: 037/617456 FAX: 037/614550
Calitate superioară
Calitate superioară

S.C. TEXTILA S.A.
Iași
Șos. Ștefan cel Mare și Sfînt nr. 4 (Tîrgușor Copou)
Numai la S.C. TEXTILA Iași găsiți
mochetă și covor dublu pluș într-o variată gamă coloristică, dimensiuni și desene,
la prețul de 24.199 lei/mp (inclusiv T.V.A.).
Contactați-ne la sediul unității noastre din șos. Ștefan cel Mare și Sfînt nr. 4, (Copou) sau la telefon 144810, 140405.

CADOURI !

PREȚURI?
Atît cît să nu te doară capul.
- întreaga gamă de produse GILLETTE
- creme hidratante, creme de ras
- pudre, rujuri, rimel
- spay-uri IMPULSE, FA, 8X4, BAC, DENIM, NATREL
- pastă de dinți
- săpunuri CAMAY, BABY MAGIC, FA, PROTEX, DURU
- șampoane FA, PALMOLIVE
Complexul Hala Centrală, parter
Alimentara
str. Anastasie Panu, nr. 1A, bl. A, tel: 116650, fax: 114200

CAMERA DE COMERȚ ȘI INDUSTRIE IAȘI
&
MYDO CENTER
pregătesc pentru tipar
ANUARUL
SOCIETĂȚILOR COMERCIALE
DIN JUDEȚUL IAȘI - 1995
Redactat (și) în limba engleză și tipărit în condiții grafice de lux, el urmează să apară în luna martie 1995 și va fi difuzat prin Camerele de Comerț și Industrie din România, ambasadele și reprezentanțele comerciale românești din străinătate.
Informații suplimentare se pot obține la sediul Camerei de Comerț și Industrie Iași, B-dul Copou nr. 4, și la Editura Mydo Center, str. Smîrdan nr. 5, et. 2 (sediul R.A. Locuința), sau la tel.: 117757 și 113707.

OPEN SYSTEMS
Str. Stejar nr. 3 * IASI 6600 * Tel. / Fax 032-17.47.59
- Calculatoare Hewlett Packard
- Imprimante matriciale OKI
- Imprimante laser și cu jet de cerneală Hewlett Packard
- Scannere și plottere Hewlett Packard
- Software și componente pentru rețele Novell
- Subansamble pentru calculatoare
Instalare și configurare sisteme
Instruire și asistență software
Service în garanție și postgaranție
Proiectare și instalare rețele Novell
HEWLETT PACKARD Authorized Reseller

MONITORUL revine asupra unei zile care ar fi putut deveni istorică: 14 decembrie 1989

Cronica unei revoluții amînate

"La 14 decembrie 1989 era pregătită să izbucnească la Iași o acțiune de protest antidictatorială, dar aceasta a fost înăbușită de către organele de represiune". Această precizare apare în manualul de Istoria României (clasa a XII-a), editat în 1994 la Editura "Didactică și Pedagogică" și reprezintă, așadar, o recunoaștere oficială a faptului că evenimentele de la Iași au marcat începutul acțiunilor anticomuniste din decembrie '89. Paradoxal, însă, Comisia senatorială de cercetare a evenimentelor din decembrie '89 nici măcar nu a luat în discuție acțiunea protestatară de la Iași. "La nici una din ședințele de pînă acum ale Comisiei evenimentele de la Iași nu au fost amintite" - a declarat senatorul Zoltan Hosszu, membru al Comisiei.

Nici Raportul S.R.I. dat publicității în toamna acestui an nu face vreo referire la organizarea unei manifestații anticomuniste ce urma să aibă loc la Iași pe 14 decembrie.

"Monitorul" încearcă astăzi, la cinci ani după momentul Iași - 14 decembrie - Piața Unirii - să aducă noi clarificări în ceea ce privește derularea conspirației anticomuniste de la Iași, în contextul mai larg al evenimentelor care au marcat sfîrșitul anului 1989.

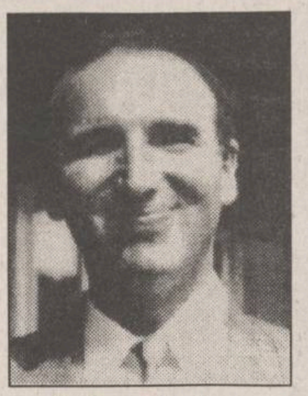

Ștefan Prutianu

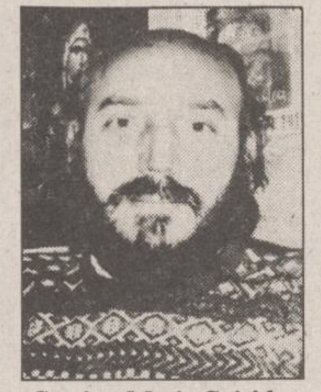

Cassian Maria Spiridon

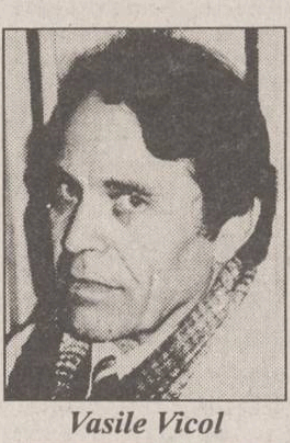

Vasile Vicol

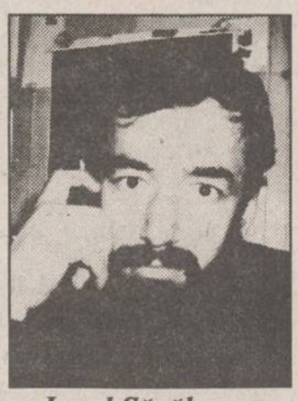

Ionel Săcăleanu

■ Focul ardea mocnit

Să ne întoarcem, pentru început, cu mai bine de cinci ani în urmă, în noiembrie 1989, cînd economistul Ștefan Prutianu, împreună cu încă doi prieteni de la Centrul de Cercetări Științifice și Inginerie Tehnologică, Cassian Maria Spiridon și Ionel Săcăleanu, înființau o organizație conspirativă anticomunistă intitulată "Frontul Popular Român". Întîmplător sau nu, cam în aceeași perioadă, în trei orase din țară - București, Brașov și Iași - aveau loc întîlniri ultrasecrete ale șefilor securității. La Iași, capii securității din Moldova și Dobrogea au participat, conform declarației colonelului Dumitru Rășină, fost șef al Securității Arad - la o consfătuire condusă de generalul Nicolcioiu, șeful de atunci al Departamentului de Informatică și Documentare al Securității. Conform aceleiași declarații, dată de Dumitru Rășină la Comisia Decembrie '89 și publicată recent în ziarul "Ziua", discuțiile au fost canalizate pe problema neimplicării Securității în reprimarea unor posibile manifestații de stradă care ar putea avea loc în luna decembrie. Așadar, focul ardea mocnit și Securitatea știa bine acest lucru.

■ Parola: "Se vînd portocale în Piața Unirii"

La începutul lunii decembrie a anului 1989 pregătirile pentru declanșarea unor manifestații anticeaușiste la Iași se intensificau. Organizația conspirativă condusă de Ștefan Prutianu a reușit, într-un timp relativ scurt, să atragă numeroase persoane, în special intelectuali. Fiecare aderent căpăta sarcina de a mai racola încă trei oameni și, astfel, era pus în practică principiul creșterii geometrice, cu rația de trei. În paralel, grupa operativă a "Frontului Popular Român" tipărea și difuza primele manifeste. Hîrtiile, imprimate cu ajutorul unor radiere, au fost împrăștiate în mai toate zonele orașului, cu predilecție în Centru, zona Gării și Complexul Tudor Vladimirescu. Pe ele se putea citi: "Participați la demonstrația din Piața Unirii la 14.XII., ora 16". Totodată, pentru a beneficia de o participare cît mai mare a populației, organizatorii au decis să contacteze prin telefon prieteni sau chiar necunoscuți. Mulți ieșeni au primit atunci telefoane și puteau auzi la celălalt capăt al firului o voce care transmitea următorul mesaj: "Veniți pe 14 decembrie în Piața Unirii, la ora 16,00. Se vînd portocale!" Aceasta era parola.

■ 14 decembrie - Securitatea a fost mai tare

Încă de la orele amiezii, în ziua programată pentru organizarea manifestației, Piața Unirii era înțesată de securiști, milițieni, gărzi patriotice și pompieri. Stația de tramvai a fost mutată mai la vale de Poștă. Atmosfera în zonă era deosebit de încordată.

Conform declarațiilor mai multor martori oculari, pe acoperișul hotelului "Traian" putea fi văzută o persoană care filma cu o cameră video tot ce se petrecea în Piață. Cinci mașini de pompieri au fost amplasate atît în zona Piața Unirii, cît și în zona hotelului "Continental" și la Casa Modei. Impresionanta desfășurare de forțe, teama și neîncrederea au constituit principalii factori ai eșecului. Era frica de a nu cădea în păcatul de-a discuta cu cine nu trebuie, avea să declare unul dintre cei care au fost atunci în Piață. De altfel, în acest păcat a căzut inginerul Vasile Vicol și el un pion important al conspirației, arestat de Securitate chiar în dimineața zilei de 14 decembrie. El crede că un individ pe nume Vlădeanu, economist la CUG, a deconspirat toată acțiunea, deoarece, după părerea multora, era informatorul Securității. În zilele următoare au fost arestați, aproape toți inițiatorii acțiunii de protest.

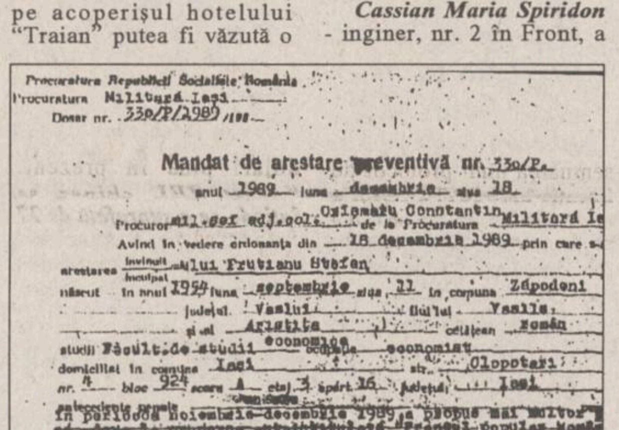

Procuratura Republicii Socialiste România
Procuratura Militară Iași
Dosar nr. 330/P/1989 /198..

Mandat de arestare preventivă nr. 330/P.
anul 1989 luna decembrie ziua 18.
Procuror mil. șef adj. col. [illegible] Constantin de la Procuratura Militară Ia
Avînd în vedere ordonanța din 18 decembrie 1989 prin care s-
arestarea învinuitului Prutianu Ștefan
născut în anul 1954 luna septembrie ziua 11 în comuna Zăpodeni
județul Vaslui fiul lui Vasile
și al Aristița cetățean român
studii Facultatea de studii economice ocupația economist
domiciliat în comuna Iași str. Clopotari
nr. 4 bloc 924 scara A etaj 3 apart. 16 județul Iași

Facsimil după mandatul emis de Procuratura Republicii Socialiste România pe numele Prutianu Ștefan, pe baza căruia s-a efectuat arestarea acestuia

■ Capii conspirației anticomuniste de la Iași

Ștefan Prutianu - economist, omul nr. 1 în organizarea mișcării protestatare de la Iași; a înființat organizația conspirativă "Frontul Popular Român".

Cassian Maria Spiridon - inginer, nr. 2 în Front, a avut o contribuție deosebită la dezvoltarea mișcării.

Vasile Vicol - inginer-proiectant, a contactat peste douăzeci de persoane, cărora le-a comunicat intenția organizării unui miting de protest; a fost trădat; este primul care a fost arestat de Securitate.

Ionel Săcăleanu - inginer; arestat sub acuzația de "propagandă împotriva orînduirii socialiste".

Valentin Odobescu - jurist; arestat sub aceeași acuzație.

Emilian Stoica - inginer constructor; a condus grupa operativă a Frontului; a confecționat manifeste și a participat la difuzarea lor.

■ Capii represiunii

1. Colonelul Constantin Ciurlău - șeful Securității Iași în decembrie '89; a organizat arestarea conspiratorilor; după Revoluție a ieșit la pensie și s-a mutat la Craiova, însă mai poate fi văzut prin Iași din cînd în cînd, avînd un apartament în care locuiește fiul său.

2. Colonelul Constantin Pleșa - fost șef al Inspectoratului Județean al Ministerului de Interne; a făcut jocul Securității; din exces de zel, a adus și pompierii în Piața Unirii; a contribuit la arestarea manifestanților; după Revoluție, a fost trecut "pe linie moartă" la Ministerul de Externe.

3. Maria Ghițulică - fost prim-secretar al Comitetului Județean de Partid Iași; a sprijinit, prin telefoane la București, acțiunea forțelor de Securitate; după decembrie '89 a fugit la București, unde se află și în prezent.

4. Colonelul Gheorghe Popovici - în 1989 era procurorul general al României; a sprijinit fățiș acțiunea Securității.

Alte persoane implicate în înăbușirea revoltei de la Iași

1. Colonelul Constantin Crîșmaru - în 1989 era adjunct al șefului Procuraturii Militare Iași; a semnat mandatele de arestare; susține că pe 19 decembrie a întocmit un raport în care preciza că nu este de acord cu arestarea conspiratorilor; în prezent este pensionar.

2. Ioan Alexa - fost șef al Procuraturii Militare Iași; colonelul Crîșmaru menționează că superiorul său i-a ordonat să semneze mandatele de arestare, deși el era împotrivă, spunîndu-i să specifice că nu este de acord cu acțiunea; la rîndul său, Alexa a fost presat de procurorul general să dispună arestarea conspiratorilor; în prezent, este procuror la Parchetul de pe lingă Tribunalul Iași.

3. Lt. col. Adrian Filioreanu - comandantul grupului de pompieri Iași; în decembrie 1989, la ordinul lui Pleșa a adus mașinile de pompieri în Piața Unirii; susține că nu a știut nimic despre faptul că în ziua respectivă urma să aibă loc o manifestație.

■ Enigmele revoltei

Pe 22 decembrie 1989, imediat după fuga lui Ceaușescu, membrii Frontului Popular Român au fost eliberați. Cîțiva dintre ei au declarat ulterior că pe parcursul anchetei au fost bătuți. După cîteva luni, inițiatorii acțiunii au înființat Asociația "14 Decembrie". Surse din cadrul S.R.I. ne-au precizat că, la puțin timp după "calmarea spiritelor", cadrele de securitate se felicitau pentru modul în care au acționat la 14 decembrie, deoarece astfel, spuneau ei, a fost evitată o vărsare de sînge.

Pe parcursul celor cinci ani care au trecut de la acțiunea "14 decembrie", au apărut mai multe semne de întrebare legate de înăbușirea revoltei și de ce s-ar fi întîmplat dacă, totuși, mitingul ar fi avut loc.

Astfel, nici pînă astăzi nu a fost pe deplin elucidat motivul pentru care, în perioada respectivă, Dinamoviada de Judo a fost organizată la Iași și nu la Oradea, cum fusese programată inițial. Asupra sportivilor cazați în hotelurile "Traian" și "Unirea" a planat tot timpul suspiciunea că ar fi trăgători de elită, membri ai trupelor USLA, dizlocați în zonă pentru a îneca într-o baie de sînge o eventuală revoltă a ieșenilor. Cel care s-a ocupat de organizarea Dinamoviadei de Judo a fost colonelul Ioan Frujinoiu, pe atunci responsabil cu mobilizarea și pregătirea militară în Inspectoratul Ministerului de Interne. El ne-a declarat că nu există absolut nici o legătură între organizarea acestei manifestații sportive și mitingul ce urma să aibă loc în acea zi în Piața Unirii. "Este o coincidență nefericită și este păcat că asupra unor sportivi nevinovați planează o asemenea bănuială", a mai afirmat colonelul Frujinoiu, astăzi adjunctul șefului Corpului Gardienilor Publici.

O altă întrebare este legată de filmările și fotografiile care s-au făcut atunci în Piața Unirii. Cei anchetați au susținut că în cadrul anchetei de la Securitate le-au fost arătate fotografii cu persoanele care se plimbau pe 14 decembrie, în jurul orelor 16,00, în zona Pieței. De asemenea, așa cum am mai arătat, există mărturii că de pe hotelul "Traian" s-a filmat. Surse din cadrul S.R.I. au precizat că este posibil să existe o casetă filmată și chiar fotografii, însă nu au confirmat oficial existența acestora. Și cum Comisia senatorială pentru cercetarea evenimentelor din decembrie '89 nici nu a catadicsit măcar să se informeze asupra acțiunii de la Iași, problema rămîne învăluită în mister.

În fine, Cassian Maria Spiridon, unul dintre liderii conspirației, ne-a declarat că a aflat întîmplător de existența unui ordin semnat de Maria Ghițulică, ordin prin care capii "Frontului Popular Român" trebuiau executați pe data de 25 decembrie. Deși au mai existat persoane care au declarat că au auzit de așa ceva, pînă în prezent nu există nici o dovadă în acest sens.

■ Ce a început Iașul, a continuat Timișoara

Opinia generală privind evenimentele de la Iași este aceea că aici s-a pregătit "terenul" pentru Timișoara și că s-a încercat, practic, atragerea atenției securității asupra Iașului, pentru a camufla locul unde urma să fie dată prima lovitură. După cum se știe, la Timișoara puținele trupe de Securitate nu au făcut față asaltului populației, fiind nevoie de intervenția Armatei. După toate probabilitățile, filiala Iași a Serviciului Român de Informații a înaintat un raport asupra evenimentelor de la Iași, însă datele din această informare nu au fost înglobate în raportul final, dat publicității. Această "regretabilă eroare" ar putea să aibă motive bine gîndite - au precizat surse demne de încredere din cadrul S.R.I. Iasi. Totusi, această atitudine, coroborată cu cea a comisiei senatoriale, reprezintă o încercare de falsificare a istoriei, ceea ce este foarte grav. Profesorul ***Gabriel Bădărău***, de la Institutul de Istoria "A.D. Xenopol", consideră că o explicație a lipsei de răsunet național a acțiunii de la Iași ține de aspectele organizatorice, de reacția imediată și dură a autorităților și, spre deosebire de Timișoara, de lipsa unor șanse de mediatizare. După cinci ani, putem spune că evenimentele de la Iași n-au fost și nici nu puteau să fie o Timișoară, ele căpătînd proporția unei răbufniri locale, izolate, anticipînd una generală. Ce a început Iașul, a continuat Timișoara și a desăvîrșit Bucureștiul.

În aceeași ordine de idei, ***Ioan Caproșu***, decanul Facultății de Istorie, declară: "Din dovezile pe care le au istoricii, reiese clar că revoluția trebuia să înceapă la Iași pe 14 decembrie 1989. Deoarece forțele de ordine de atunci au luat măsuri pentru a împiedica populația să se adune, blocînd Piața Unirii cu mașinile blindate, ea nu a mai izbucnit la Iași. Datorită faptului că nemulțumirea exista în toată țara, a fost posibilă izbucnirea revoluției acolo unde lanțul represiv al comunismului a fost mai slab, și anume la Timișoara".

(Pagină realizată de Sorin SIMON și Ovidiu SCUTELNICU, cu sprijinul Nord-Est PRESS)

IAȘI, 14 DECEMBRIE 1989,
ÎNCEPUTUL
REVOLUȚIEI ROMÂNE

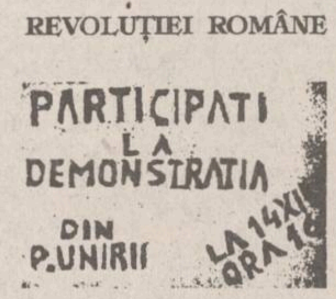

TIMPUL

Astăzi, la ora 14.00, în sala "Henri Coandă" a Palatului Culturii, va avea loc lansarea cărții "Iași, 14 decembrie 1989, începutul Revoluției Române"

ECHIPAMENTELE
cele mai moderne echipamente de calcul
HEWLETT PACKARD

Calculatoare, imprimante, servere UNIX, împreună cu asistența tehnică și instalarea oferite de S.C. RADIX S.R.L. la cel mai convenabil raport preț/performanță

Pentru orice informații sunați la tel. 032/210423 și veți primi
GRATUIT
CATALOGUL COMPLET AL PRODUSELOR HEWLETT PACKARD.

SOCIETATEA COMERCIALA
RADIX SRL
Iași 6600 România
Bd. Copou nr. 3,
camera 205 și 215
(clădirea CONSART)
Telefon 210423

HEWLETT PACKARD
Authorized Dealer and VAR

Firma ENRO unic distribuitor zonal en gros și en detail al
produselor din gamele
* CAOLA
(Barbon, 8x4, Derby, Melinda, Ocean)
* Van-Houten
* Malizia
(cosmetică de lux).
FACILITĂȚI DEOSEBITE
Str. Silvestru nr. 2 bis (vis-à-vis Gara Veche)
Telefon/fax: 032/142439

S.C. "COMPAN" S.A. IAȘI
Șos. Moara de Foc nr. 2
În vederea emiterii unui nou set de acțiuni, SC COMPAN SA roagă toți acționarii care au cumpărat acțiuni în perioada precedentă, să se prezinte la sediul societății pentru înregistrarea acestora, pînă la data de 20.12.1994.
compan IASI

În curînd
UN SUPERMARKET ADEVĂRAT
în Iași
Unde, cînd și cum
veți afla în zilele următoare

SINDICATE DIN TOATĂ ȚARA! ATENȚIE!
OFERTĂ SPECIALĂ PEPSI DE CRĂCIUN!

Sindicate din România, pentru fiecare sticlă de 2 L de Pepsi, Mirinda sau 7 UP pe care o cumpărați pentru Crăciun, veți primi GRATUIT o riglă Pepsi.

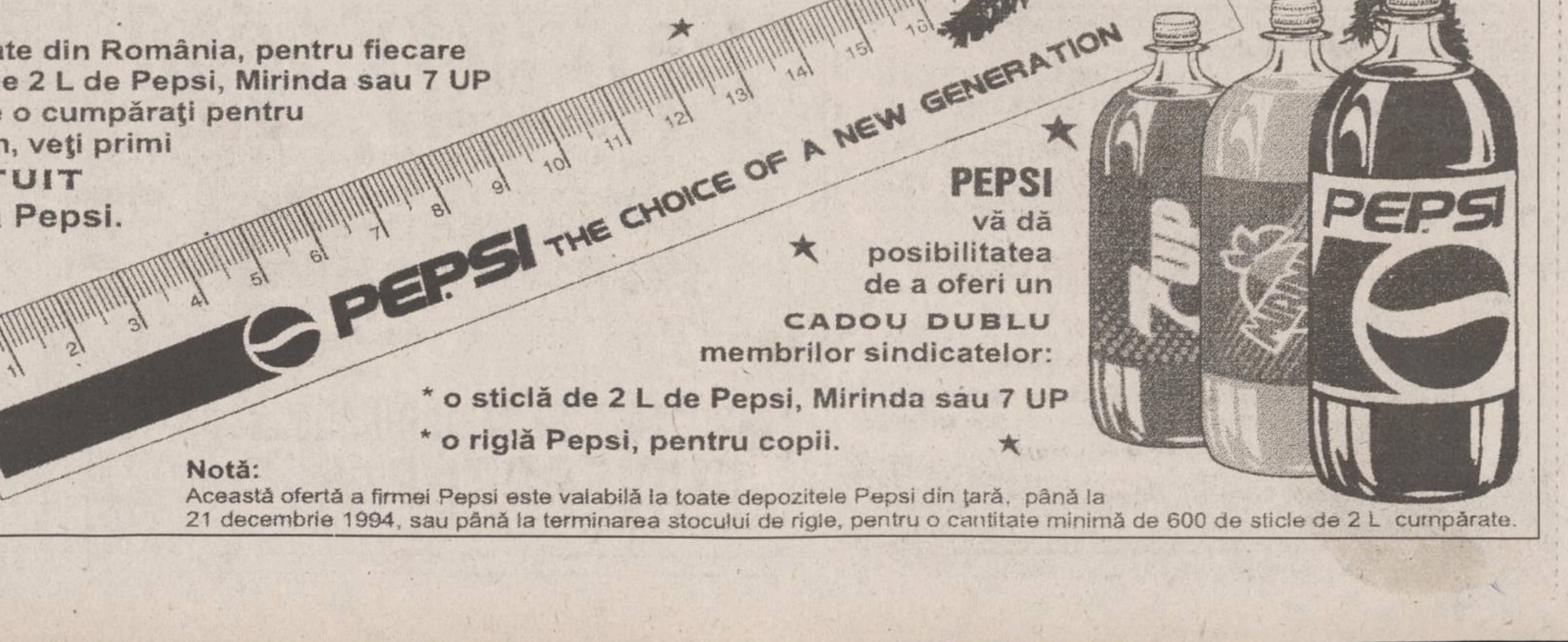
PEPSI THE CHOICE OF A NEW GENERATION
CM
7UP
MIRINDA
PEPSI

PEPSI vă dă posibilitatea de a oferi un CADOU DUBLU membrilor sindicatelor:
* o sticlă de 2 L de Pepsi, Mirinda sau 7 UP
* o riglă Pepsi, pentru copii.

Notă:
Această ofertă a firmei Pepsi este valabilă la toate depozitele Pepsi din țară, până la 21 decembrie 1994, sau până la terminarea stocului de rigle, pentru o cantitate minimă de 600 de sticle de 2 L cumpărate.

MONITORUL NAȚIONAL

Amenzi drastice pentru poluare

Două societăţi vor plăti cîte un milion de lei amendă Consiliului local pentru fiecare zi de întîrziere în reducerea poluării

Consiliul local Baia Mare a cîștigat procesul pe care l-a intentat celor două mari societăți care poluează orașul: SC "Phoenix" SA și SC "Romplumb" SA. Prin sentință judecătorească, care va intra în vigoare la 15 zile de la pronunțare (5 decembrie), cele două uzine au fost obligate să-și repare instalațiile pentru a se încadra în limitele admise de poluare din standardele internaționale. În caz contrar, "Phoenix" și "Romplumb" vor fi obligate să plătească cîte 1 milion de lei amendă pentru fiecare zi de întîrziere.

Acțiune politică sau contestare profesională?

Contestarea de către studenţi a profesorului de etică Grigore Zanc nu are substrat politic

Andrei Marga, rectorul Universității "Babeș-Bolyai" din Cluj, a respins acuzațiile pe care profesorul de etică Grigore Zanc, prefectul județului, le aduce studenților care îl contestă. "Nu avem indicii precise că acțiunea studenților ar avea substrat politic", a afirmat rectorul la conferința de presă de marți. El a promis că în cel mai scurt timp se va da o soluție în "cazul Zanc". Potrivit afirmațiilor unui profesor care este membru al comisiei ce anchetează cazul, consiliului profesoral al Universității "Babeș-Bolyai" i-au fost înaintate patru propuneri de soluționare: suspendarea din funcție a profesorului Grigore Zanc; predarea în paralel a cursului de etică și de către un alt profesor; continuarea predării de către Grigore Zanc și susținerea examenului de către studenți în fața unei comisii special constituite; rămînerea la catedră și predarea cursului de etică de către Grigore Zanc.

La București

Doi directori şi un patron sînt anchetaţi pentru o delapidare de 4 milioane lei

Ofițerii din cadrul Direcției Generale de Poliție a Municipiului București - Serviciul pentru Combaterea Criminalității Economico-Financiare, au început urmărirea penală pentru săvîrșirea infracțiunii de delapidare, înșelăciune și abuz în serviciu în dauna avutului statului, fals intelectual și uz de fals, împotriva următoarelor persoane: Nicoleta Lupa, 40 ani, director economic la SC "Trintexmarc" SA, Mircea Dan, 39 ani, director general la aceleași societate și Florin Paraschiv, 31 ani, patron la SC "Corinus Import Export" SRL. Din cercetări a rezultat că Nicoleta Lupa, fără a avea referat de necesitate și aprobarea Consiliului de împuterniciți mandatați ai statului, a scos de la casieria unității, în baza unor dispoziții de încasare semnată de ea și Mircea Dan, suma de patru milioane lei, din care 2.850.000 lei au fost utilizați pentru achiziționarea unui calculator de la o persoană fizică, iar diferența de 1.150.000 lei și-a însușit-o. Pentru a deconta întreaga sumă (4 milioane lei), Nicoleta Lupa, împreună cu Florin Paraschiv, a întocmit fictiv 16 chitanțe și o factură în vederea înregistrării în evidența contabilă. Cercetările sînt continuate de Poliție în vederea stabilirii întregii activități infracționale.

Conflict politic de proporții

Unii parlamentari PUNR l-ar vrea pe Cornel Brahaş la închisoare

Comisia de anchetă a situației financiare a filialei PUNR București și-a finalizat raportul, acesta urmînd să fie dezbătut în ședința Consiliului Național al partidului, care se va desfășura la sfîrșitul lunii ianuarie 1995. Mai mulți parlamentari PUNR, în special cei din zona Clujului, consideră că deputatul Cornel Brahaș, fostul președinte al filialei București, și-a însușit o parte din fondurile partidului. Deputatul PUNR, Vasile Matei, membru al Biroului Permanent al partidului, a declarat în exclusivitate Agenției MEDIAFAX că, "atunci cînd i s-a cerut gestiunea, s-a constatat că nu putea să justifice mai mult de 5,5 milioane de lei, pe care și i-a însușit. Cornel Brahaș va fi exclus din Biroul Permanent al PUNR, noi fiind de acord cu inițierea unui control din partea instituțiilor abilitate: Garda Financiară, Corpul de Control și Primul Ministru". Vasile Matei a precizat că, în unele cercuri ale partidului, se discută posibilitatea înaintării către organele judecătorești a unei cereri pentru ridicarea imunității parlamentare a lui Cornel Brahaș. **(Mediafax)**

Oameni pentru care soarta nu înseamnă fatalitate

Handicapul fizic nu împiedică întotdeauna dezvoltarea unei inteligențe uimitoare

■ ***deși nu poate să meargă, Daniel Dumitriu este un tînăr deosebit, fiind cotat printre cei mai inteligenți elevi din școala în care învață***

Daniel Dumitriu (foto), un adolescent în vîrstă de 15 ani, din Iași, este un băiat remarcabil, care demonstrează că un handicap fizic, datorat unui accident la naștere, nu poate împiedica dezvoltarea unei inteligențe uimitoare. Elev în clasa a IX-a B, la Centrul Școlar nr. 2 (cartierul Alexandru cel Bun), Daniel este, conform opiniei profesorilor săi, posesorul unor calități deosebite. În caracterizarea pe care ***Elena Ivan***, directoarea școlii, o semnează, se spune că Daniel Dumitriu ***"a reușit, în urma concursului desfășurat în luna iulie, cu media cea mai mare. Încă de la început s-a impus ca unul dintre cei mai buni elevi ai clasei"***. Profesorii săi au mai precizat că, în ciuda deficienței fizice de care suferă, nu a absentat și nu a venit nepregătit la lecții. Handicapul fizic al tînărului Daniel Dumitriu este însă unul dintre cele mai severe. Conform afirmațiilor medicului care îl are sub observație, dr. ***Constantin Barabolschi***, boala a fost descoperită de cînd Daniel avea vîrsta de doi ani, cînd părinții săi au sesizat imposibilitatea copilului de a se deplasa. ***Boala Little***, de care suferă, este o afecțiune neurologică ce împiedică dezvoltarea mușchilor aductori ai membrelor. În cazul lui Daniel, au fost afectate membrele inferioare. ***"Majoritatea părinților sînt tentați să abandoneze copiii care se nasc cu asemenea probleme. Li se pare că aceștia nu mai sînt buni de nimic și îi consideră o povară"***, a afirmat doctorul C. Barabolschi, medicul care i-a eliberat recent lui Daniel actele necesare obținerii unei pensii de handicapat gradul II. În timp ce multe familii își abandonează copiii cu deficiențe în leagăne și în spitale neuropsihiatrice, în strada Basarabi nr. 5, la domiciliul familiei Dumitriu, Daniel este cea mai prețioasă ființă din lume. ***"Nici nu s-a pus vreodată problema ca băiatul să fie o povară pentru noi. Daniel ne scoate din impas atunci cînd avem probleme de familie, este cel mai bun sfătuitor din familia noastră"***, ne-a mărturisit ***Ioan Dumitriu***, tatăl lui Daniel. De nouă ani de zile, părinții lui Daniel, Ioan și Anica Dumitriu, îl poartă pe brațe pe fiul lor, ducîndu-l la școală, pentru ca acesta să nu piardă nici o zi de cursuri. La vîrsta de patru ani - ne-au spus ei - Daniel uimea asistentele Centrului de Recuperare "1 Mai" din Oradea, unde se afla internat, citind texte din ziare. Mai tîrziu, pe parcursul primilor opt ani de școală, Daniel s-a dovedit un elev de excepție la Școala generală nr. 7. În clasa a VI-a a terminat cu media zece, iar media generală la sfîrșitul clasei a VIII-a a fost 9,94.

Părinții lui Daniel Dumitriu și fratele său, Emil, student în anul II la Facultatea de Științe Economice, reprezintă "picioarele" lui. Cu toate acestea, Daniel nu se simte strict dependent de familia sa. Familia lui nu a dorit, pînă anul trecut, să ceară sprijin pentru băiatul lor. Soții Dumitriu au reușit, în douăzeci de ani de căsnicie, să aibă tot ce este necesar unei familii. Însă situația economică i-a afectat și pe ei, fiind nevoiți să apeleze la unele înlesniri acordate de stat familiilor cu copii afectați de unele deficiențe neuromotorii. Deși au reușit să facă din Daniel un copil echilibrat, care duce o viață perfect normală pentru vîrsta lui, în ciuda bolii sale, membrii familiei Dumitriu visează la un eventual tratament în străinătate, care să-i aducă băiatului independența motorie, pierdută la naștere. Paradoxal, ceea ce ar fi trebuit să constituie o tragedie a fost îndreptat de echilibrul și voința familiei Dumitriu. Pentru ei, soarta nu a însemnat fatalitate. **(Silviu LABEȘ)**

Avînd ca bază noua Lege a medicinei preventive

Inspectoratul de Poliție Sanitară a aplicat primele amenzi

■ ***o unitate din Pașcani a fost închisă***

Recent, Parlamentul României a aprobat noua Lege a medicinii preventive, privind stabilirea și sancționarea contravențiilor la normele legale de igienă și sănătate publică.

Conform declarației dr. Cornelia Teodorescu, director al Inspectoratului de Poliție Sanitară și Medicină Preventivă Iași, în cazul noii legi singurele modificări aduse sînt valorile amenzilor. "Acest lucru este foarte important, ținînd cont de faptul că pînă acum aplicam niște amenzi derizorii, conform legislației din 1969. Cea mai mare amendă pe care o puteam aplica era de doar 3000 lei. Pentru asemenea sancțiuni era și normal ca unitățile de orice fel să încalce normele de igienă", ne-a declarat dr. Teodorescu.

Sancțiunile prevăzute de noua lege sînt cuprinse între 30.000 lei și 3.000.000 lei, ceea ce înseamnă că valoarea maximă a crescut de o mie de ori față de cea prevăzută în legea abrogată.

Pe lîngă amenzile substanțiale, în cazul încălcării normelor legale, inspectorii Centrului de Medicină Preventivă pot retrage autorizația sanitară de funcționare, iar în cazul în care condițiile de funcționare constituie un risc pentru sănătatea populației sau a salariaților, activitatea unității poate fi suspendată pînă la remedierea deficiențelor.

Actuala legislație ar trebui să fie un semnal de alarmă pentru societățile comerciale care funcționează fără autorizație sanitară. În prezent, în Iași, numărul acestora este destul de mare.

Nesolicitarea avizului sanitar de la I.P.S.M.P. se sancționează cu amenzi cuprinse între 50.000 și 500.000 lei, iar funcționarea oricărei unități fără autorizație sanitară cu sume între 100.000 și 1.000.000 lei.

Pînă la ora actuală, mai precis în ultimele două săptămîni, I.P.S.M.P. Iași a aplicat patru amenzi a cîte 100.000 lei, iar societății ETERN S.R.L. din Pașcani i-a fost stopată activitatea. **(Corina GRIGORAȘ - Nord-Est PRESS)**

LUMEA PE DOS ■ LUMEA PE DOS ■ LUMEA PE DOS ■

■ *S-a sustras de la recoltarea probelor de alcoolemie*

În preajma Sărbătorilor de Iarnă, cele mai multe accidente rutiere se produc pe fondul consumului de alcool. Una din două persoane implicate în accidentele rutiere din ultimele săptămîni era în stare de ebrietate, a remarcat colonel Tudor Leonte, șeful Poliției Rutiere Iași. Un astfel de accident s-a produs în urmă cu cîteva zile, cînd Ștefan Stoica, conducătorul autoturismului ARO, cu numărul de inmatriculare 01-IȘ-GGH, aflat în stare de ebrietate, în timp ce rula pe strada Vasile Lupu, a pierdut cotrolul volanului și a intrat în coliziune cu un alt autoturism ce venea din sens opus. Ștefan Stoica s-a sustras timp de trei ore de la recoltarea probelor biologice, (ceea ce constituie infracțiune!), susținînd că nu este în stare de ebrietate. Rezultatele analizelor i-au infirmat spusele, stabilind că are în sînge o alcoolemie de 1,90. Dacă la recoltarea probelor biologice, persoana care a condus autovehiculul are alcoolemia (grame de alcool prezente în 1000 cmc de sînge) peste 1 fapta este considerată infracțiune (persoanei în cauză i se întocmește dosar penal), iar dacă alcoolemia nu depășește 1, fapta este considerată contravenție și se pedepsește cu amendă. Pentru o persoană cu metabolism normal, o jumătate de litru de vin este de ajuns ca alcoolemia să depășească 1.

■ *Lilea și Tatiana au furat un televizor color și o pereche de cercei*

După ce a intrat în vorbă cu două basarabence și au pus la cale niște afaceri, Dumitru Chelaru, din Botoșani, le-a dat adresa unde locuiește și a plecat în piața agroalimentară din oraș. În urma lui, cele două femei i-au pătruns în locuință prin forțarea unui geam și i-au sustras un televizor color, o pereche de cercei de aur, precum și alte bunuri în valoare de 1.200.000 lei. În cîteva ore, cele două cetățene din R.P. Moldova au fost reținute în stația Verești avînd asupra lor bunurile furate. Au fost predate la Poliția din Botoșani, unde, după ce au fost identificate (Tatiana Cuznețova - 17 ani, Lilea Racvelisvili - 20 ani; ambele din Chișinău) s-a constatat că erau date în urmărire și pentru alte fapte.

■ *Au fost furați 5 milioane lei, ascunși într-o cutie metalică*

Ieri, Mihai Stănescu, de 33 de ani, din Grajduri a reclamat la postul de poliție local că i s-au furat din casă 5 milioane lei. El susține că a fost plecat împreună cu familia în altă localitate, în perioada 7 - 11 decembrie, iar la întoarcere, cei 5 milioane de lei pe care-i lăsase într-o casetă metalică, neîncuiată, nu mai erau. Poliția va continua cercetările pentru clarificarea situației și a identificării autorilor spargerii.

■ *Hoții de bagaje*

Au fost depistați ieri, de către lucrătorii Poliției T.F. Iași, Neculae Popa, de 20 de ani, Florin Dinu, de 15 ani, din Iași, care în urmă cu cîteva săptămîni i-au furat lui Ioan Ungureanu din Iași, la coborîrea din tren, bagajele pe care le avea asupra lui și 507.000 lei. După săvîrșirea furtului cei doi au împărțit prada cu un alt prieten, Florin Bujor, de 16 ani, și au plecat să viziteze diverse orașe din țară: Timișoara, Constanța. După ce au cheltuit banii, s-au întors la Iași unde au fost arestați, urmînd a fi deferiți justiției pentru faptele lor.

Gardienii publici își fac simțită prezența

Deși sînt puțini gardieni publici repartizați în orașele și comunele județului Iași, aceștia reușesc să-și facă simțită prezența și în aceste locuri ■ Astfel, în comuna Tomești a fost prins, de o patrulă, Adrian Costăchescu, de 25 de ani, care transporta ilegal o căruță cu material lemnos pentru care nu avea acte de proveniență ■ În comuna Podu Iloaiei, o patrulă de gardieni l-a prins în flagrant delict pe Gheorghe Nicăi, de 26 de ani, care a sustras de la Mihai Matei o bovină în valoare de 160.000 lei ■ Tot în această comună au fost depistați de gardieni Constantin Feraru, de 22 de ani, și Dumitru Chiriac, de 21 de ani, care sustrăgeau 145.000 lei din buzunarul unui cetățean ■ La Hîrlău, Rodica Vanda, de 37 de ani, a fost surprinsă, de gardienii publici, în timp ce fura rufele din curtea Lilianei Arsenie. **(Anca SĂLCEANU - Nord-Est PRESS)**

AIESEC

Asociația Internațională a Studenților în Științe Economice și Comerciale

vă invită la

Conferința Națională AIESEC

din *15 - 18 decembrie 1994,* Hotel "Orizont"

și la proiectul cu tema

"Promovarea Produsului Turistic Local"

vineri, 16 decembrie 1994, ora 15,00, la sala "Henri Coandă" de la Palatul Culturii, Iași.

PRINT COLOR SRL

Societate Mixtă Româno-Italiană
produce pentru dvs.
material publicitar:

- autocolante din PVC și hîrtie
- termocolante
- foi cu antet
- cărți de vizită
- legitimații plastifiate
- sigle
- etichete
- prospecte
- coperți
- calendare
- imprimări: pixuri, brichete
- firme luminoase

Str. Săvescu nr. 3, tel. 114718, fax 117631

sc SAB srl
Str. Culturii nr. 30
Tel./Fax 032-11 22 19

INSTALAȚII DE
AER CONDIȚIONAT
KEEPRITE - CANADA
pentru birouri, restaurante, spații comerciale
■ încălzire - umidificare ■ răcire - umidificare ■
■ recircularea aerului ■

MODEL AK 09
Preț 1.390.000 lei
fără T.V.A.

MODEL AK 160
Preț 1.590.000 lei
fără T.V.A.

TRANSPORT, INSTALARE - GRATUIT. GARANȚIE ȘI POSTGARANȚIE

JUDEȚUL rajac IAȘI

CONSILIUL JUDEȚEAN IAȘI
REGIA AUTONOMĂ JUDEȚEANĂ DE APĂ-CANAL IAȘI
Str. M Costăchescu nr. 6

R.A.J.A.C. Iași organizează pe data de
21 decembrie 1994, ora 10,00,
la sediul regiei din Iași, str. M. Costăchescu nr. 6,
concurs pentru ocuparea următoarelor posturi:

un post de **inginer specialitatea construcții civile și industriale** cu o vechime de minimum 8 ani în producție, atestat în executarea lucrărilor de C+M și cunoscător al limbilor engleză - germană

un post de **inginer specialitatea construcții instalații** cu o vechime de minimum 8 ani în producție, atestat în executarea lucrărilor de C+M și cunoscător al limbilor engleză - germană

două posturi de **ingineri sau subingineri specialitatea construcții civile și industriale** cu o vechime de minimum 5 ani în producție și cunoscător al limbilor engleză - germană

Alte relații se pot obține la biroul salarizare de la sediul regiei, sau la telefon **140468**, interior **134.**

Acum pentru dumneavoastră !
CALCULATORUL ANULUI 1994 ÎN SUA !
GATEWAY 2000®
YOU' VE GOT A FRIEND IN THE BUSINESS !
N° 1 la PC-uri GATEWAY 2000
N° 3 la Note-Book-uri profesionale
PREȚURI IMBATABILE !!!
Gratuit
LICENȚĂ SOFT PROFESIONAL
CALITATE PENTRU DUMNEAVOASTRĂ
UNIVERSAL R.X.
RESELLER AUTORIZAT GATEWAY 2000
Grigore Ureche nr. 3
tel./fax: 032/112058

SAFI SA
SOCIETATEA DE ASISTENȚĂ FINANCIARĂ ȘI IN… FINANCIAL SER… INVESTMENT C…
Sunați acum la 117596

FONDUL MUTUAL AL OAMENILOR DE AFACERI

Datele la zi valabile începînd de **LUNI, 12 decembrie 1994.**

Număr C.I. în circulație: **tip A 103.747**
tip B 117.459
Activul net: **36,872 miliarde lei**

Valoarea la zi a Certificatelor de Investitor (C.I.):

tip A: **277.000 lei** (Valoarea precedentă 270.000 lei)
tip B: **69.250 lei** (Valoarea precedentă 67.500 lei)

Puteți cumpăra certificate de investitor, zilnic, între orele 9,00-18,00 (sîmbătă, duminică închis), de la Biroul SAFI:

Casa Modei (mezanin)

Relații la telefon: 117596.

În urma mișcărilor muncitorești de la Reșița

Guvernul Văcăroiu va fi supus unei noi moțiuni de cenzură

■ La Reșița studenții s-au alăturat muncitorilor

Ieri, la Reșița, muncitorilor aflați în fața Prefecturii li s-au adăugat circa 300 studenți de la ***Universitatea "Eftimie Murgu"***, din localitate, precum și o delegație a sindicaliștilor de la ***Dacia Pitești***. Liderii sindicali timișoreni de la ***Cartel Alfa***, sosiți la Reșița în jurul orei 11,45, au declarat că starea de spirit din orașul de pe Bega este tensionată și că se așteaptă ca astăzi, la ora 14,30, participarea la mitingul organizat de Cartel Alfa să fie masivă. ***Marian Miclici***, de la Cartel Sigma (BNS) din Craiova, conducătorul unei delegații din Dolj, a arătat că ***"și la Craiova situația economico-financiară este aceeași cu aceasta de aici, de la Reșița"***. ***Adrian Dumitrescu*** de la ***"Asociația 21 Decembrie"***, venit aici pentru a se convinge de starea de spirit existentă, a precizat că: ***"dacă sindicatele din toată țara se vor uni, Văcăroiu va cădea". "Deziderațul nostru din decembrie '89 nu este încă împlinit"***.

În fața ***Prefecturii județului Hunedoara*** a avut loc un miting organizat în semn de solidaritate cu manifestările de la Reșița, miting la care au participat membri ai sindicatelor din siderurgie, construcții, industria chimică și minerit. Lista revendicărilor participanților a fost adusă la cunoștință prefectului George Răican care, deși a fost invitat la o discuție cu liderii sindicali, a fost oprit să dialogheze de către participanții la miting.

■ Demonstranții de la Arad au scandat "Hoții!", "Demisia!"

Deși au fost asigurați că vor primi fondurile necesare acoperirii salariilor pe luna noiembrie, salariații ***S.C. "ARIS" S.A.*** (Arad) au ieșit din nou în stradă, solicitînd elaborarea unei strategii pe termen scurt de către specialiști din ***Ministerul Industriilor*** pentru relansarea economică a societății. Cei circa 1000 de participanți la marș au urmat traseul de luni, oprindu-se în fața BCR Arad, huiduind și scandînd: ***"Hoții!", "Demisia!"***, la adresa celor care au refuzat să acorde creditul bancar pentru acoperirea salariilor. Trecătorii adunați pe trotuare priveau cu neîncredere coloana, unii dintre ei acuzîndu-i că vor salarii fără muncă. Marșul a fost supravegheat de un dispozitiv al Ministerului de Interne, format din circa 20 polițiști. Liderul Sindicatului Liber - ***Lacsan Ștefan*** - a precizat că manifestațiile nu vor înceta decît în momentul soluționării celei de a doua revendicări și că nu consideră că este necesară prezența primului ministru pentru rezolvarea problemelor.

De altfel, o delegație a greviștilor de la S.C. ARIS S.A. s-a întîlnit ieri, la ora 12,00 cu prefectul județului, ***Avram Crăciun***. La ora 12,30, delegația s-a întors în Piața Revoluției și a comunicat că prefectul a luat legătura cu Bucureștiul de unde li s-a confirmat că joi, 15 decembrie, vor veni la Arad directorul Direcției de Restructurare din FPS București și alți factori de decizie din Ministerul Industriilor. Pentru astăzi este anunțată sosirea la Arad a vicepreședintelui Cartelului Alfa.

La ora 13,25, ***primarul Aradului, Cristian Moisescu*** s-a adresat mulțimii și a declarat că subscrie la doleanțele greviștilor și că va aproba desfășurarea, oricînd i se vor cere, a demonstrațiilor și mitingurilor, dar cu motive întemeiate. Primarul a fost primit cu simpatie și chiar aplaudat. Conducătorii greviștilor au cerut și prefectului să vină în piață, dar acesta a refuzat. Astăzi, la ora 8,00, demonstrația se va relua. S-a solicitat prezența celor 1750 de angajați ai S.C. ARIS S.A.

■ Cartelul Alfa a propus un program de redresare a situației

Cartelul Alfa a propus Guvernului un program de redresare a situației de la Reșița și ***"nu organizează la nivel național căderea guvernului Văcăroiu"***, după cum a declarat Romulus Niță. ***"În perioada asta din an, lipsa Executivului duce la o situație critică"***. "Cu maximă insistență este solicitată apariția ***Agenției Naționale de Ocupare și Pregătire Profesională în Administrația Tripartită*** și administrarea în sistem tripartit a ajutoarelor sociale județene", a informat Cartelul Alfa.

S-au solidarizat cu muncitorii de la Reșița: Federația Autonomă a Sindicatelor din Construcții Civile și Edilitari Gospodărești din România, Federația Sindicatelor din Poșta Română, filialele județene ale Cartelului Alfa, Federația din Industria Ușoară, Federația Vest a BNS, Centrala Națională Confederativă a Sindicatelor Miniere, Uniunea Consultativă Intersindicală Cluj, Sindicatul Liber Independent Donacor Brăila, organizații sindicale iudețene ale BNS, Sindicatul ***"Înfrățirea", "Sectoare calde" S.C. Faur, Sindicatul Liber "Industria sîrmei", CNSLR Frăția Caraș-Severin. Sindicatul PETROM*** și organizațiile sindicale din Bacău, Zemeș, Tg. Ocna, Comănești au anunțat pentru joi, 15 decembrie, o grevă de avertisment, între orele 8,00-10,00 dimineața.

În cadrul conferinței de presă a PDSR de ieri, senatorul Ion Solcanu a arătat că PDSR ***"este conștient de cauzele ce au determinat protestul"*** și își exprimă ***"solidaritatea cu revendicările economice, dar nu e de acord cu deplasarea spre politic". Oliviu Gherman*** a precizat că PDSR are intenția să ia două măsuri de natură politică: înlăturarea blocajului financiar și micșorarea ratei dobînzilor.

■ Opoziția a depus o moțiune de cenzură

Partidul Democrat a inițiat o moțiune de cenzură, motivată de incapacitatea ***guvernului Văcăroiu*** de a rezolva situația conflictuală de la Reșița. Opoziția s-a raliat acestei inițiative. Horia Rusu, președintele PL'93, a declarat că textul moțiunii are un mesaj populist și a solicitat unele modificări în text. După UDMR, PNȚCD a demarat strîngerea de semnături, temîndu-se de ***"o fandare în gol"*** (Sorin Lepșa). S-a depășit numărul de semnături necesare introducerii moțiunii.

Senatorul PUNR Ioan Joarză a declarat în Parlament că ***"nu avem un cadru legislativ coerent și eficace pentru ca adevăratul administrator să-și intre în drepturi depline"***.

PSM nu a riscat nici o acuzație la adresa cuiva din partidul de guvernămînt, dar a observat că tensiunile de la Reșița sînt întreținute de Convenția Democratică.

Deputații PAC s-au solidarizat cu manifestanții de la Reșița și le susțin revendicările.

Traian Chebeleu, purtător de cuvînt al Președinției, a precizat că președintele Iliescu își va asuma rolul de mediator doar în cazul politizării "în sine" a conflictului de muncă de la Reșița. Totuși, dacă moțiunea va avea cîștig de cauză ***în Parlament, Ion Iliescu "se va implica"***. Traian Chebeleu s-a arătat încrezător într-o viitoare aplanare a conflictului, datorată prezenței premierului - ***"ca factor moral și nu decizional"*** - la Reșița.

Unul din directorii BNR, Eugen Rădulescu a declarat într-un interviu că la Reșița e nevoie de o restructurare generală și de o puternică infuzie de capital ***"Amînarea adoptării unei decizii nu a făcut decît să înrăutățească lucrurile"***.

■ Un comando guvernamental a plecat la Reșița

În jurul orei 15,00, premierul ***Nicolae Văcăroiu*** a plecat la Reșița, însoțit de ***Dumitru Popescu***, ministrul Industriilor, ***Viorel Hrebenciuc***, secretar general al Guvernului, ***Constantin Dumitru***, director general executiv al FPS. Sosit la Reșița, el s-a îndreptat către UCMR și a invitat acolo 20 lideri sindicali, pentru a purta discuții. Liderii sindicali au refuzat, dialogul urmînd să fie purtat la Prefectură. La ora 16,50, în Piața "1 Decembrie" se aflau cel puțin 7.000 de oameni. Trandafir Ostoia, unul din liderii sindicali de la UCM Reșița a precizat că acțiunea de stradă va continua pînă cînd comisia guvernamentală va accepta semnarea unui protocol în care să se stipuleze clar modul, termenul și responsabilitățile ce revin pentru rezolvarea revendicărilor. Liderii sindicali doresc să discute cu Guvernul atît rezolvarea problemelor Combinatului Siderurgic (care a disponibilizat circa 5000 din cei 11000 de salariați ai săi), ale UCMR, dar și rezolvarea problemelor sociale ale județului (22% din populația aptă de muncă este în șomaj, iar venitul mediu este de 31.000 lei, după cum afirmă Cartelul Alfa). Vor fi discutate și propunerile Cartelului Alfa, eșalonarea datoriei către stat, garantarea unui credit pentru retehnologizare, asigurarea unor comenzi guvernamentale.

Întrucît se așteaptă ca discuțiile să dureze pînă noaptea tîrziu, liderii sindicali au rugat participanții la manifestație să aștepte în stații finalul discuțiilor.

(Sinteză realizată de Mirela BUZILĂ)

Camera Deputaților nu i-a ridicat imunitatea lui Raymond Luca

În ***Camera Deputaților*** s-a discutat ieri propunerea ridicării imunității parlamentare a deputatului ***PL'93, Raymond Luca***. După patru ore de la dezbateri propunerea Guvernului a fost respinsă prin vot de către parlamentari.

În expunerea sa, deputatul liberal s-a apărat spunînd că ***"tot ceea ce am afirmat pe 30 iulie 1994 sînt opiniile mele politice"*** și și-a menținut declarațiile potrivit cărora guvernul Văcăroiu este format din ***"borfași, escroci și tîmpiți"***. Prevalîndu-se de prevederea constituțională potrivit căreia parlamentarii nu pot fi trași la răspundere pentru declarațiile politice, Raymond Luca a contraatacat acuzînd Comisia juridică a Camerei Deputaților de încălcarea procedurii parlamentare. Susținut de colegii din opoziție, Raymond Luca se poate considera în afară de pericol pentru că pentru ridicarea unei imunități sînt necesare voturile a două treimi din numărul deputaților (adică 228), în timp ce la ședința de ieri participau doar 218 deputați.

Replica ***PDSR*** a venit de la ministrul Justiției, ***Iosif Gavril***

Chiuzbaian, care a declarat că, în momentul în care a făcut afirmațiile, Raymond Luca, nu se afla în timpul mandatului. **(A. G.)**

La Cluj

Gheorghe Funar a triplat lista cu cei vizați pentru a primi chiriași în spațiu

■ renumele președintelui PUNR a ajuns și în Italia, unde partidul său este considerat fascist

Primăria ***Cluj*** a publicat ieri a treia listă cu persoane de naționalitate maghiară ce dețin spațiu de locuință excedentar, în municipiu. În total, primăria intenționează să dea în judecată 81 de persoane, 80 cu nume maghiare, iar ultima avînd un nume maghiar românizat. ***Primarul Clujului, Gheorghe Funar***, utilizează o prevedere din ***Legea 5/1973***, căzută în desuetudine, care stabilește un spațiu de maximum 10 mp pentru o persoană. Simultan cu publicarea listei, Gheorghe Funar a dat și un comunicat extrem de lung, în 14 puncte, în care își justifică decizia prin aceea că ***"persoanele juridice și fizice române au statutul de chiriași în România în imobile aparținînd Ungariei"***, în opinia primarului existînd în zona centrală a Clujului ***"locuințe ce aparțin (din timpul Dictatului de la Viena și cel al instaurării comunismului) unor persoane juridice din Ungaria."***

În condițiile în care naționalismul extremist al primarului Clujului a depășit granița dintre declarație și fapte și atunci cînd același primar este și președintele PUNR, partid aflat la guvernare, nu este de mirare de ce impactul negativ în Occident al acțiunilor sale deformează imaginea întregii Românii. Astfel, revista italiană ***"Espresso"***, din 9 decembrie 1994, consideră că "acum cîteva luni a intrat în componența Executivului de la București, pînă în perioada respectivă dominat de post-comuniști, partidul fascist al lui Gheorghe Funar." Lozincile liderului PUNR sînt percepute de revista italiană ca o manifestare a unor tendințe expansioniste ale României. De aici autorul articolului a elaborat un scenariu care frizează absurdul. Conform opiniei autorului italian, România trebuie să anexeze Republica Moldova și Transnistria, ceea ce ar permite ***"președintelui post-comunist, Ion Iliescu, să pună mîna pe portul Odessa"***. Dar, în viziunea revistei italiene, naționaliștii ucraineni vor impune ***"cu arma în mînă"*** o împărțire a Republicii Moldova, Transnistria urmînd să revină Ucrainei și să aibă parte de ***"un substanțial masacru"***.

(Adrian GRIGORIU)

---

financiar monitorul

Cursul de referință valabil pentru 14.12.1994

1 USD = 1773 lei

1 DM = 1127 lei

Pentru implementarea unui sistem informatic modern

BERD a acordat Băncii Agricole un credit de 12 milioane dolari

Banca Europeană pentru Reconstrucție și Dezvoltare (BERD) a aprobat acordarea unui credit de ***12 milioane dolari*** (10,5 milioane ECU) ***Băncii Agricole*** (BA). Împrumutul, destinat implementării unui sistem informatic modern, urmează unei linii de credite în valoare de 70 milioane de dolari și este primul credit acordat de către BERD Băncii Agricole fără garanție guvernamentală. ***"Acest proiect, destinat finanțării unei investiții în sistemul informatic, va permite Băncii Agricole să-și consolideze poziția concurențială în sectorul bancar și să asigure infrastructura sistemelor pentru operarea rapidă, eficientă și în condiții superioare de urmărire și control"***, a declarat ***Ron Freeman***, prim vicepreședinte al BERD. Acordul de împrumut prevede posibilitatea transformării creditului în investiție de capital a BERD la Banca Agricolă. În plus, se vor acorda fonduri pentru asistență tehnică în valoare de ***635.840 ECU*** pentru a sprjini Banca Agricolă în coordonarea activității de implementare a proiectului de informatizare. Banca Agricolă are un capital social de circa ***29, 3 miliarde lei*** și o rețea de 450 de sucursale și reprezentanțe.

Din punctul de vedere al Curții de Conturi

Controlul la Banca Națională a luat sfîrșit

Controlul la ***Banca Națională*** (BNR) este încheiat din punctul de vedere al ***Curții de Conturi***, au declarat agenției Mediafax surse din cadrul Curții de Conturi a României. ***"Mai sînt necesare cîteva explicații pentru lămurirea unor aspecte tehnice privind reevaluarea stocurilor de aur și argint"***, au adăugat sursele citate. În prezent, se încearcă finalizarea controlului la ***Banca Română de Comerț Exterior*** (BRCE), au precizat sursele menționate.

Pentru anul 1995

Minutul de reclamă la TVR va costa între 5.600 și 6.600 de dolari

Temerile companiilor de publicitate referitoare la posibilitatea ca TVR să vîndă întregul spațiu de reclamă de anul viitor unei singure agenții de publicitate au fost înlăturate luni, 12 decembrie a.c., după ce televiziunea a publicat rezultatele licitației pe care a organizat-o în acest sens. ***"Am primit oferte din partea a șase agenții de publicitate, dar numai două au întrunit cerințele impuse de noi"*** a declarat agenției REUTER ***Ioan Mazilescu***, director adjunct al Departamentului Comercial din TVR. Săptămîna trecută, TVR a organizat o licitație pentru o treime din spațiul de reclamă pentru anul 1995, adică ***4.700 de minute***, din care ***800*** la ore de maximă audiență. Sursa citată a precizat că agențiile "Clip" și "Plus" au achiziționat o parte din ofertă. Mazilescu a precizat că tariful reclamelor difuzate la orele de vîrf se situează între ***5.600*** de dolari minutul, în zilele săptămînii, pînă la ***6.600*** de dolari minutul, în zilele de sîmbătă și duminică. ***"Acesta este un motiv de mulțumire pentru comunitatea agențiilor de publicitate, pentru că am reușit să înlăturăm ideea că TVR ar putea să vîndă întreg spațiul său de reclamă de anul viitor unei singure agenții"*** - a menționat ***Mihai Vârtosu***, directorul agenției de publicitate "Internațional".

Datorită erorilor în funcționare

IBM sistează livrările de calculatoare Pentium

International Business Machines (IBM) a anunțat luni că va sista livrările de calculatoare personale ***Pentium***, datorită faptului că microprocesorul fabricat de Intel prezintă o ***probabilitate de eroare mai mare decît cea estimată***, informează REUTER. IBM a precizat că erorile de calcul ale calculatorului personal de mare viteză Pentium se pot ivi la cacule matematice normale ca grad de dificultate, în ciuda afirmațiilor companiei Intel că acestea se pot produce doar la operații matematice superioare, o dată la ***27.000 de ani*** iar software-ul computerului nu este afectat. IBM a anunțat însă că testele sale indică că aceste erori s-ar putea produce o dată la ***24 de zile***, iar la nivelul unui consumator ce posedă o rețea de ***500 de computere*** Pentium aceasta ar însemna ***20 de erori pe zi***. IBM, care este cel mai mare producător mondial de computere, a anunțat, de asemenea, că va suporta toate costurile înlocuirii microprocesoarelor Pentium.

CURSUL DE SCHIMB AL PRINCIPALELOR VALUTE

VALABIL PENTRU DATA DE 13 - 12 - 1994

Casele de schimb valutar	DOLAR			MARCA		
	C	V	CS	C	V	CS
BANCA AGRICOLĂ Tel. 113133	1850	1900	0%	1180	1230	0%
BANCA ROMÂNĂ pentru DEZVOLTARE - Tel. 211340	1830	1903	0%	1162	1208	0%
BANCA ROMÂNĂ de COMERȚ EXTERIOR - Tel. 145555	1820	1900	0%	1153,8	1204,51	0%
BANCA DACIA FELIX Tel. 142526	1930	2000	0%	1200	1250	0%
BANKCOOP - Tel. 112768	1930	2000	0%	1200	1250	0%
CREDIT BANK Tel. 117591	1780	1900	0%	1135	1230	0%
Casa de schimb "EDMOND" Tel. 115309	2000	2100	0%	1300	1365	0%
Casa de schimb "HIGECO" Tel. 112035	2081	2118	1%	1344	1376	1%

Cooperativa
"MOBILĂ ȘI TAPIȚERIE" IAȘI
Vă invită să vizitați magazinele de mobilă din
Manta Roșie, Nicolina, Galata, Dacia,
unde puteți găsi și următoarele articole:
* mașini de spălat
AUTOMATIC SUPER cu 16 programe - preț 565.490 lei
ALBA LUX 15/2 cu încălzitor - preț 197.041 lei
* storcător rufe - preț 116.998 lei
* mașini de cusut NICOLETA - preț 278.293 lei

SC Al-AQSA SRL
vinde
ZAHĂR
en gros - 940 lei/kg
en detail - 1000 lei/kg
Prețuri cu T.V.A. inclus
Telefon/fax 117543
IAȘI,Str. Vovideniei nr. 23
(în spatele PNȚ-cd)
Program 8,oo-22,oo.

Societatea Comercială
TAXICOM
S.A.
Iași
str. Codrescu nr. 6
primește înscrieri pentru
ocuparea postului de
CONTABIL ȘEF
(prin concurs)
Cerințe:
■ studii superioare
■ vechime minimă de 5 ani în activitate
■ cunoscător al activității de transport.
Relații suplimentare la
sediul societății,
telefon 142680.

COPIATORUL
ANULUI
Cel mai IEFTIN și
EFICIENT
COPIATOR A3-A3
mita
DC-1755
* Mod FOTO
* 17 copii/minut
* Model octombrie 1994
* Reducere/Mărire de la 50% la 200%
4.599.000 lei *
COPIATOR DE BIROU - MODEL noiembrie 1994
mita
DC-1256
* 12 copii/minut, zoom de la 64% la 156%
* Mod foto
3.149.000 lei *
COPIATOR DE BIROU CU ECRAN MOBIL
* 4 copii A4 / minut,
* Formate de la A5R la A4
* Reglare manuală și automată a contrastului
1.699.000 lei *
mita
CC-30
Prețurile NU includ TVA și sînt calculate la 1 DM = 1125 lei
INTERELECTRIC S.A
Str. ELENA DOAMNA nr. 24
Tel. (032) 112004, 112366
Fax (032) 112366, 112447

ROMSILVA R.A
FILIALA SILVICA PIATRA NEAMȚ
FILIALA
SILVICĂ
PIATRA NEAMȚ
în ziua de 20 decembrie 1994, ora 10,00,
organizează
MAREA LICITAȚIE
de masă lemnoasă
la toate ocoalele silvice.
Înscrierile se fac la sediul filialei, pînă pe 19.12.1994, ora 15,00.
Nu sînt admise la licitație societățile: ■ care au restanțe în achitarea masei lemnoase ■ care nu au contractat masa lemnoasă adjudecată ■ care nu au început lucrările de exploatare conform contractelor încheiate anterior.
Solicitanții care participă prima dată la licitație, se vor prezenta pe data de 16.12.1994, ora 9,00, la preselecție.
Pentru partizile care nu s-au vîndut în ziua de 20 decembrie 1994 se organizează o nouă licitație pe data de 29 decembrie 1994, la ora 10,00
Relații suplimentare la sediul filialei,
telefon 033/211696, 211697, 219905.

EDITORIAL

Cristian RACU

De ce s-a dus premierul Văcăroiu tocmai ieri la Reșița ?

Pentru prima dată de la preluarea mandatului său, premierul Nicolae Văcăroiu a trebuit să facă față începînd de săptămîna trecută unui val de proteste muncitorești de mai mare avergură, fără ca aceste mișcări să aibă o conotație politică precum la sfîrșitul lui decembrie 1993. Încercînd să dovedească că se află la cîrma unui Guvern solid, care nu se teme de nimic, domnul Văcăroiu a crezut că va putea să adopte "stilul Stolojan" în materie de negocieri cu protestatarii și anume neluarea în seamă a doleanțelor acestora, ca mijloace de șantaj politic. Dar s-a dovedit că, deși Guvernul actual se sprijină pe o solidă coaliție parlamentară, premierul nu este nici măcar pe departe de gabaritul predecesorului său. În consecință, domnul Văcăroiu a plecat ieri după-amiază la Reșița, în fruntea unui commando din care mai făceau parte și domnii Viorel Hrebenciuc, secretar general al Guvernului, Dumitru Popescu, ministrul Industriilor, și Constantin Dumitru, director executiv al FPS, pentru a negocia cu protestatarii din Piața Prefecturii.

Se pune totuși întrebarea de ce primul ministru a reacționat atît de tîrziu? În primul rînd, primul ministru nu a înțeles care a fost motivația muncitorilor pentru a ieși în stradă. Dumnealui a crezut că totul a fost o simplă demostrație de forță cauzată de întîrzierea plății salariilor, întîrziere cauzată de neprimirea de către Uzina Constructoare de Mașini din Reșița a fondurilor de la Guvern, în urma livrării de utilaje către Krivoi Rog. Asemenea cazuri au mai fost în țară pentru că actuala echipă guvernamentală s-a dovedit extraordinar de silitoare în colectarea impozitelor, dar, pe de altă parte, și cel mai rău platnic din toată economia românească. De fiecare dată domnul Văcăroiu, împreună cu principalul său colaborator, Florin Georgescu, au rezolvat, însă, problemele în stil pompieristic virînd în doi timpi și trei mișcări "ceva bani" pentru plata șlariilor. Dar la Reșița acest lucru nu a fost decît picătura care a umplut paharul. Aici se manifestă pe deplin toate relele economiei românești, ajungîndu-se ca salariul mediu să fie ceva mai mult de 30.000 de lei. S-a crezut apoi că se ve rezolva situația ca în cazul TEROM de la Iași, încercîndu-se aprovizionarea cît de cît a fabricilor de acolo pentru ca ele să nu sucombe din lipsă de materii prime. Dar cum să ducă lipsă de cărbune și minereu de fier Combinatul Siderurgic cînd el este amplasat chiar în patria minereului și a cărbunelui, iar Uzina Constructoare de Mașini se află gard în gard cu acesta. În plus, domnul Văcăroiu se lăudase în fața PDSR că totul merge OK în economia românească de doi încoace, de cînd a preluat domnia sa mandatul, și că avem șanse să ne revenim din punct de vedere economic într-un timp foarte scurt, chiar dacă reforma bate pasul pe loc.

Totuși, ieri primul minstru a fugit de la conferința de presă comună pe care o avea cu omologul său polonez Waldemar Pawlak pentru a fugi la Reșița unde mulțimea înfierbîntată îi cerea capul, după ce cu o zi înainte încercase să o amăgească prin intermediul radioului național. El a recurs la acest gest pentru că se pare că este zidit din același aluat ca și mentorul său, președintele Ion Iliescu, acționînd nu sub impulsul necesității ci sub cel al fricii de piederea scaunului. Ori tocmai acest scaun îi era amenințat de o moțiune de cenzură pe care Partidul Democrat a inițiat-o luni în Camera Deputaților, în care se cere demisia Guvernului din cauza incapacității sale de a rezolva conflictul de la Reșița. Această moțiune are toate șansele, în eventualitatea eșecului premierului la negocierile cu liderii de sindicat, întrucît PRM și PSM nu vor mai părea dispuse să sprijine o cauză antipopulară. De asemenea, chiar președintele Iliescu dă din colț în colț, rezervîndu-și pentru ultimul moment intervenția în stil de "mîntuitor absolut al națiunii".

Toate astea nu ar fi însă nimic pe lîngă amenințările pe care le lansează instituțiile creditoare ale României (FMI și Banca Mondială). Aceste instituții financiare fac presiuni tot mai mari asupra Bucureștiului să accelereze ritmul reformei, amenințînd tot mai des cu retragerea finanțării acordate Guvernului. În aceste condiții putem chiar spune că la Reșița se joacă soarta reformei românești, pentru că în funcție de promisiunile pe care premierul le va face demonstranților de acolo reforma poate să ia un impuls decisiv sau să fie îngropată definitiv. De aceea se poate afirma că rolul său este dacă nu ingrat cel puțin complicat, pentru că el va trebui să ia o decizie decisivă la fața locului fără a mai cere acceptul președinției sau al partidului de guvernămînt. Ori, în cazul că va supăra cel puțin una dintre părți, capul său va cădea și vor urma mai mult decît sigur alegeri anticipate deoarece partidele coaliției guvernamentale nu pot să se înțeleagă în formarea unui nou guvern. ■

s.c. CLAVAGET S.R.L.
(magazinele din incinta coaforului din Piața Unirii
și coaforului din Copou)
oferă la prețuri cu adevărat
foarte mici
Produse cosmetice:
✱ marca FARMEC CLUJ
✱ marca COLGATE-PALMOLIVE
✱ marca SCHARZKOPF
Frigidere 180 l și 240 l
Mașini de spălat și storcătoare
Mașini de cusut
Televizoare alb-negru și color,
cu sau fără teletext și alte
produse electrocasnice
CADOURI PENTRU FIECARE!
Program zilnic 8⁰⁰ - 20³⁰

CAFEAUA DE DIMINEAȚĂ

Amintiri și gînduri cu prilejul aniversării normaliștilor de la Breazu

Aurel LEON

Normaliștii de la "Vasile Lupu" formau o lume aparent aparte în peisajul Iașului interbelic. Izolați în splendida lor singurătate, normaliștii coborau rar în oraș. Pe atunci, nu era autobuz și trebuiau să străbată pe jos traseul, pe o cărare cotită, pe sub copaci uriași, printre grădini și vii. Cu uniforma lor cafenie, cu pălării negre, mari, normaliștii aduceau în oraș un aer sănătos, ca de pădure. Erau mîndri de școala lor, vestită în Europa, mîndri de costumul lor național cu arnici negri pe care-l îmbrăcau la zile mari. Atunci coborau în formație ordonată, cu fanfara în frunte. În materie de fanfară, nu se întreceau decît cu Liceul Internat, iar în materie de oină - sportul la modă pe atunci - doar cu Seminarul "Veniamin Costache". Și seminariștii erau tot băieți de la țară, vînjoși.

Primesc o invitație grațioasă din partea d-nei directoare Mariana Purțuc de a fi prezent la "Zilele Școlii Vasiliene", cu ocazia sărbătoririi a 139 de ani de la înființarea Școlii Normale "Vasile Lupu". Deci, vestita școală, reînviată din propria-i cenușă, vine din celălalt veac, de la 1855, de dinaintea Unirii Principatelor. În prima zi, pe 12 decembrie, a avut loc dezbaterea asupra "Spiritului normalist", a urmat apoi dialogul generațiilor: "Școala Normală «Vasile Lupu» între tradiție și modernitate". Ce este, în esență, spiritul normalist? Este efortul de a ridica satul la nivelul modern de civilizație al orașului, adică reluarea cu alte mijloace a spiritului haretist de la începutul acestui veac. Or, în munca aceasta, deloc ușoară, principalul rol îl au învățătorii. Pe vremuri, elevele normaliste de la "Mihail Sturdza" se vedeau cu colegii lor de apostolat numai la sărbătoarea școlii, cînd fanfara cînta și viitorii învățători dansau cu viitoarele lor colege de catedră. Acum învață împreună.

Școala de la Breazu are nobila misiune de a pune umărul la salvgardarea satului românesc, aflat acum în cel mai periculos vîrtej din evoluția sa. În debandada socială pe care o trăim, numai agricultura ne mai poate salva, adică satul. Or, satul este bolnav. La patul bolnavului trebuie să-și dea mîna Biserica și Școala. Biserica e pe cale de a fi repusă în drepturi. Dar Școala? Ne peticim rupturile, pe unde bate sărăcia, cu ce avem. Cu ani în urmă am avut ocazia să constat starea învățămîntului dintr-o comună a județului Iași. Fiind o comună ceva mai necăjită, departe de asfalt și de tren, nu avea nici un cadru calificat, ci numai suplinitori. Nici n-ar fi putut admite prezența unei asemenea ... "rara avis"! O construcție începe de la temelie. Să avem întîi învățători de nădejde și apoi vom merge spre îndreptarea lucrurilor.

Întrucît școala aceasta - model între surorile sale - a fost slăbiciunea lui Mihail Sadoveanu, voi cita din articolul său intitulat: "Cartea pentru popor":

Mihail Sadoveanu în grădina de la Copou, împreună cu Paul-Mihu și Mircea

"«Fundația Regală pentru artă și literatură» a tipărit în sfîrșit și Biblia. Nu mai rămîne de făcut decît o sforțare ca această carte sfîntă să ajungă a intra în toate casele țării. Știm doar că sămînța rea cu greu piere, iar planta bună are nevoie de îngrijire necontenită. În douăzeci de ani după Unire, școlile sătești din Basarabia și Ardeal au dat rezultate, aș putea zice, uimitoare; generațiile din urmă ale provinciilor alipite s-au arătat și dornice de carte și deosebit de harnice. Acestui contingent respectabil de cetitori i s-a dat în parte satisfacție atît prin publicații potrivite, cît și prin îndemnul pe care îl găsesc în căminele culturale. Învățăceii de ieri devin bărbați; viața satelor se schimbă o dată cu fața lumii, cartea bună devine pîine de toate zilele și pentru norodul cel mare; ridicarea nivelului intelectual al țărănimii tinde la o creștere în proporție a demnității ei; cînd vom avea o țărănime deplin luminată, cînd conștiința unui destin nobil va arde ca o candelă nestinsă în fiecare om al acestui pămînt, atunci rezistența noastră, puterea noastră devine nebiruită. După jertfele prezentului, statornicia noastră liberă și definitivă în Europa atîrnă în primul rînd de cultură."

Cuvintele acestea, scrise în 1924, sînt valabile mai ales azi, cînd militām pentru revigorarea satului. În această vastă acțiune, școlile normale au primul rol. Mihail Sadoveanu a fost mulți ani președintele comitetului școlar la "Vasile Lupu"; a și predat aici ore de limba română. Institutorul Gh. Chirițescu, fost secretar al școlii în acea perioadă, povestea că atunci cînd preda Sadoveanu despre Eminescu, toți se înghesuiau în sala de clasă unde preda el, pentru a-l asculta.

Sadoveanu a apreciat această școală pentru modul în care era gospodărită ferma. Școala avea brutărie proprie, creștea porci, făcea vin, nu cumpăra nimic. Elevii munceau tot terenul. Era sub Breazu, cu alte cuvinte, o gospodărie autarhică, așa cum rîvnea Sadoveanu să realizeze pe cele 5 hectare ale lui. În privința aceasta, beneficia de sfaturile fratelui său mai mic, Vasile, inginer agronom. Regreta că feciorii săi, Mircea și Paul-Mihu, nu aveau patima lui pentru agricultură. Îi lua adesea cu docărașul sus, la școală, să asiste la lecții de altoit, de butășire, dar nu s-a ales nimic de lecții. Mircea a devenit avocat, iar Paul-Mihu a căzut pe front, la Alba Iulia. Mircea a găsit cîțiva normaliști, campioni la oină, și se antrena în parcul școlii.

Prin 1950, în cursul unei discuții, cercetîndu-l pe Sadoveanu care e cea mai mare satisfacție pe care i-a conferit-o statutul de scriitor, a povestit următoarea întîmplare:

Era prin 1920-1921, vara. Sadoveanu tocmai se instalase în Copou. Sus, la "Vasile Lupu" veniseră în vizită elevi de la școlile normale din provinciile proaspăt alipite. În ultima seară, înainte de plecare, musafirii află că președinte al comitetului școlar era scriitorul Mihail Sadoveanu. Cer să fie adus, afirmînd că ei nu pleacă pînă nu-l văd pe Sadoveanu. Directorul, Vasile Todicescu, ține sfat cu profesorul Ghibănescu. Era aproape de miezul nopții, luna mai. Decid să-i facă, în grup, o vizită lui Sadoveanu. Pornesc șirag la drum, la vale, sute de elevi. Ajung la vilă. Întuneric. Era o noapte cu lună. Dau ocol casei. Prin oblonul de la birou, în spate, zăresc lumină. Maestrul lucra. Atunci, elevii au făcut cerc în jurul pragului și au început să cînte. Se știe că normaliștii cîntă frumos. Mirat, Sadoveanu a spus: "La început, am crezut că am halucinații. Dar, deschizînd canaturile ușii, am văzut un spectacol unic. În fund, livada în floare, și în față, în costume naționale, toate provinciile românești. Normaliștii au cîntat pînă dimineață o serenadă de recunoștință."

A fost atunci o noapte unică, oferită de normaliști. ■

BOBUL DE GRÎU

Marea păcăleală

Ștefan PAVEL

Continuarea celei de a șasea convorbiri despre moarte

Motto: "Ce-i folosește omului să cîștige lumea întreagă, dacă își pierde sufletul?" (Marcu 8:36)

Principiul marii păcăleli este simplu de tot: ***o minte ocupată nu poate gîndi la libertate***; o minte preocupată nu-și poate găsi liniștea - liniștea necesară sufletului; o minte urcată pe cele mai înalte trepte ale raționamentelor sterile nu poate coborî în inimă; o minte încinsă nu-L poate desluși pe Dumnezeu. Propria noastră minte ne-a vîndut sufletul sau ni l-a înstrăinat degeaba. ***Mintea noastră ne-a mințit.*** Demonii au fost nu stăpînii, ci lacheii noștri. Ei doar ne-au pus pe tavă ceea ce noi ne-am dorit. Deviza lor, și a noastră totodată, a fost extrem de simplă: o minte ocupată nu poate gîndi la libertate.

Nu vi se pare cunoscut acest principiu?

Pînă în decembrie 1989, știam care sînt duminicile pare și impare; știam precis în care zile ne puteam scoate "Dacia" la soare. Dar uitasem că în toate duminicile - pare și impare - Sfînta Liturghie avea loc în toate bisericile. Pînă în decembrie 1989, știam cînd să ne ștampilăm cartela de ulei, dar uitasem că ulei se putea pune nu doar în cratițe, ci și în cadele. Pînă în decembrie 1989, știam cu exactitate cîți kilowați-oră consumăm, dar uitasem că lumînările puteau fi aprinse nu numai în timpul penelor de curent.

După decembrie 1989, am știut toate cîte uitasem; și era un început bun. Apoi vecinii noștri lachei au fost înlocuiți cu alții - tot lachei. Și păcăleala a reînceput. Metoda a devenit mai rafinată; principiul a rămas însă același: o minte preocupată nu poate aduce liniștea necesară sufletului; o minte trebuie să mintă!

Zilnic sîntem bombardați cu știri catastrofice. Undeva, în Extremul Orient, un autobuz a căzut de pe pod și - Dumnezeu să-i ierte - au murit cîteva zeci de oameni. Undeva, în America de Sud, un fundamentalist a pus o bombă într-un spital și - Dumnezeu să-i ierte - au murit multe zeci de bolnavi. Undeva, undeva, undeva... Oriunde altundeva, chiar și în apartamentul vecin, numai la noi, nu. În propria noastră casă, în propriul nostru suflet, e o liniște desăvîrșită; o liniște mormîntală. După decembrie 1989 am primit încuviințarea de a spune, în public, "Dumnezeu să-l ierte". Spunem și trecem mai departe, pe altă pagină de ziar, pe trotuarul de vizavi sau pe altă frecvență radio-tv.

Lacheii noștri de astăzi ne dau voie să facem aproape orice ne trece prin cap. Totul e să nu ne treacă ceva prin inimă. Ba, uneori, ni se dă pe tavă chiar și ceva special pentru inima noastră. Ca de exemplu, un infarct.

Săptămînal, doar în orașul Iași, mor cam 70 de anonimi. Nu se moare doar în accidente; dimpotrivă! Cel mai mult se moare pe tăcute, ori gemînd și plîngînd, după o boală cunoscută ori nu, în patul de acasă, în patul din spital, aiurea, la străini, ori chiar în colțul străzii. Se mediatizează însă doar morțile accidentale. Știrile de senzație sînt adunate cu o tenacitate ce ar merita o cauză mai bună. Iar noi, cu cît vom fi mai intoxicați de aceste știri, cu atît vom fi mai vulnerabili. De fapt, ni se servește pe tavă, cu o aparentă inofensivitate, gîndul că se moare doar departe și accidental. ***Zilnic, ni se inoculează ideea că am fi nemuritori.***

Zilnic ne sînt bombardate simțurile pentru a ne fi distrasă atenția. Pentru că orice clipă de liniște ne-ar putea trezi mintea. Iar o minte trează ar putea trezi inima; și o inimă treazā L-ar descoperi, chiar ea, pe Dumnezeu așteptînd, cu iubire.

Zilnic ne este alterată percepția senzorială printr-o invazie sistematică de știri aparent importante. Fericiții cîștigători la loterie ne rînjesc tîmp, iradiind pseudo-împliniri; cu zîmbete înghețate, vedete ale show-business-ului ne sfătuiesc impertinent cum să reușim în viață; reporteri fanatizați ne transmit, în direct, de pe alte meridiane, incendii la care ei nu cară nici măcar o găleată cu apă. Aceasta este hrana noastră zilnic. Sutiene celebre vîndute la licitație și mîncători de gogoși sufocîndu-se pentru a intra în stupida carte a recordurilor. Carte în care ar trebui să fim trecuți cu toții, la capitolul: ***cea mai ieftină păcăleală, cei mai mulți păcăliți.***

Amețindu-ne într-o viață-surogat, făcîndu-ne să uităm că moartea trupească nu înseamnă un sfîrșit ci doar o trecere efectivă în Eternitate, lacheii demoni ne-au servit cîțiva ani în această viață-restaurant și au căpătat în schimb dreptul de a fi slujiți de către noi, în veacul vecilor, într-o crîșmă încinsă, numită Iad.

Bani clociți, glorie de mucava, știri catastrofice. Trei ciubuce de bîlci care vor trage în jos cîntarul Judecății noastre de Apoi.

Nu vi se pare că deja, cei mai mulți dintre noi, ne-am și pus ciubucele în sîn? Nu vi se pare că deja scrînciobul în care ne tragem seamănă a balanță? Nu vi se pare că ciubucele ne-au intrat deja în piept? Nu vi se pare că inima ni s-a învîrtoșat de atîtea dulcegării? Nu vi se pare că cineva ține cu tot dinadinsul să ne facă să credem că putem primi pe tavă lumea întreagă? Nu vi se pare că îi servim pe demoni fără ca ei să se mai ostenească a ne sluji? Nu vi se pare că am ajuns lacheii propriilor noștri lachei? Nu vi se pare că în acestă viață-restaurant ne-am pierdut deja calea către viața cea adevărată?

Nu vi se pare că în frigul și singurătatea apartamentelor noastre din beton am început deja să ne simțim ca în cavou?

În sfîrșit, nu vi se pare că sîntem deja morți?

(Acest text a fost difuzat la Radio "Nord-Est", în cadrul emisiunii "La început a fost Cuvîntul", emisiune ce poate fi ascultată în fiecare marți, între orele 19,30-20,00, și în fiecare sîmbătă, între orele 13,00-14,00)

UNGHIUL DE TRAGERE

O întrebare istorică

Val CONDURACHE

Nu cred că pune cineva la îndoială rolul jucat de Mihail Gorbaciov în demontarea sistemului comunist din Estul Europei. Chiar dacă el nu și-a propus să distrugă sistemul, ci doar să-i dea o față umană, chiar dacă a declarat în repetate rînduri că regretă dezmembrarea fostei URSS, indiferent de judecățile noastre de azi, Mihail Gorbaciov va rămîne o figură de prim plan în istoria sfîrșitului de veac XX. Nu trebuie, însă, să uităm că primele semne de reformă au apărut sub Iurii Andropov, fost șef al KGB, mai tîrziu secretar general al PCUS. Între el și Mihail Gorbaciov s-a interpus Cernenko, un activist din vechea gardă, ostil schimbărilor. Dacă Andropov nu ar fi fost răpus de-o boală incurabilă, reforma s-ar fi făcut mai devreme.

Mihail Gorbaciov a venit la putere propulsat de același KGB, probabil în aceeași intenție de a salva comunismul și de a propune, după modelul chinez, o economie mixtă, controlată în mare măsură de stat. Serviciile secrete din Estul Europei și din fosta URSS n-au reușit, însă, să stăpînească evenimentele decît pînă la un punct. Nimeni nu s-a așteptat la o reacție anticomunistă atît de violentă și nu a anticipat o resurecție a pluralismului atît de rapidă. După părerea mea, s-a contat pe o democrație de fațadă, cu cîteva partide născute, toate, din fostele partide comuniste. Dirijate de la același centru unic, noile partide ar fi urmat să construiască democrația și economia de piață după un plan dinainte stabilit. Realitatea nu prea ascultă de planurile minții, o ia razna, potrivit unor interese greu de calculat dinainte. Și oricît de bine și-ar fi măsurat pașii serviciile secrete în reforma pe care chiar ele au pus-o la cale, s-au trezit în fața unor fenomene la care nu s-au așteptat și la care nu au avut pregătit un răspuns imediat.

Răspunsul vine cu întîrziere, dacă vrem să-l citim în litera lui. Televiziunea Română programează, la oră de vîrf, un interviu cu Mihail Gorbaciov. Emisiunea face un istoric pe scurt al evenimentelor care au zguduit Europa de Est după 1989, începînd cu revoluția de catifea, de la Praga, continuînd cu evenimentele sîngeroase de la București, din decembrie 1989 și sfîrșind cu reunificarea Germaniei. Paginile publicate de presa noastră cu privire la întîlnirea de la Malta ne-au lămurit că nici măcar SUA nu erau pregătite pentru o răsturnare radicală în Europa Centrală și de Est, ci numai pentru o reformă pe cît se poate pașnică. Ea era dorită și de cercurile occidentale și de oamenii politici din fostul lagăr comunist. Ce a urmat, ea știe. Demontarea comunismului este cu mult mai greu de făcut decît demontarea capitalismului, așa cum s-a petrecut în anii '50. Cum spuneam nu demult, istoria nu se scrie în tratate de pace, nici în pacturi secrete. Nici soarta Estului nu s-a decis la Malta. Ea continuă să se joace la mesele politice, iar interviul acordat de Mihail Gorbaciov a fost mai mult decît limpede.

El și-a exprimat foarte clar intenția de-a reveni în marea politică a lumii. Mă întreb dacă nu cumva puciul din 1991 nu a fost regizat tocmai pentru a se demonstra că trecerea la economia de piață, gîndită în stil occidental, nu este posibilă fără convulsii care pun în primejdie liniștea Europei. Nu știu dacă Elțîn nu a fost decît o figură a imposibilei tranziții, intrat în rol ca să dovedească lumii că poate exista și o a treia cale. Iar calea aceea, refuzată în urmă cu trei ani, este și singura posibilă. Rămîne să judecăm de ce Mihail Gorbaciov are cuvinte de laudă pentru președintele nostru atunci cînd vorbește de conservarea unității naționale, de parcă această unitate ar fi fost pe cale să se spargă, prin hotărîrea comunității internaționale, ca în fosta Cehoslovacie, ca în fosta Iugoslavie, și deplînge orientarea spre NATO, în ceea ce privește viitorul apropiat. E o sugestie sau o amenințare? Iar gestul nostru de a transmite interviul la oră de vîrf (precizez: o asemenea intervenție nu putea fi difuzată decît la o oră de vîrf!) e un semnal pentru noi, românii, că rușii ne poartă sîmbetele pe mai departe și că nu avem încotro decît să ne supunem, ori că sîntem dispuși să rezistăm, cu toate amenințările, și să optăm pentru economia de piață și pentru pluralism?

Aici este de fapt toată cheia neliniștilor noastre: încotro ne îndreptăm? Spre Est sau spre Vest? Nu este pentru prima oară cînd ne punem, în istorie, întrebarea aceasta. ■

PUNCTE DE VEDERE

Conspirația dreptății peninsulare

Florea IONCIOAIA

După ce a anunțat și ultima distribuție a sentințelor, în care erau condamnați la închisoare mai mulți foști primi-miniștri, miniștri și înalți demnitari ai Italiei, faimosul judecător Antonio Di Pietro și-a dat acum cîteva zile demisia. De mai mult timp, Italia freamătă în ritmul anchetelor judiciare. Poate pentru prima dată în istoria țărilor democratice, justiția a fost mai rapidă decît imageria colectivă, reprezentată de obicei de presă, zvonuri etc. O adevărată revoluție a judecătorilor, care a măturat de la putere o generație întreagă de politicieni, cea care de altfel a dus Italia post-belică de la o țară "neorealistă" la o democrație prosperă, cum e astăzi. Niciodată nu s-a mai întîmplat pînă acum ca judecătorii să-și asume o asemenea cauză, mesianică aproape, care a dislocat clasa politică a unei țări de o manieră cvasi-revoluționară.

Lucru de asemenea nou, în acțiunea lor, judecătorii au fost ajutați de puterea, adesea sfidată, a presei. Această neașteptată alianță dintre media și judecători a asigurat succesul operațiunii "Mîinile curate". Deși, alianța e departe de a fi fost inocentă, secretul de instrucțiune și prezumția de nevinovăție au fost destul de clar încălcate, s-a considerat că scopul nobil al cauzei scuză orice derivă. Însuși momentul demisiei a fost regizat ca un vast show mediatic, în care judecătorul l-a atacat direct și violent pe primul ministru Berlusconi.

Această euforie justițiară este de înțeles. Cruciada justiției survine într-un moment critic pentru viața publică italiană. Teribilele asasinate contra unor figuri exemplare ale luptei antimafiote italiene (generalul Della Chiesa, judecătorul Falcone etc.) au șocat opinia publică, făcîndu-se să se vorbească de un fel de ciumă italiană, de care țările europene partenere încercau să se ferească în toate felurile posibile. Ele au arătat un stat complet neputincios în fața delincvenței generalizate și o societate timorată și copleșită de corupția și complicitatea ce păreau că se prelungesc pînă în vîrful piramidei politice. Italia era amenințată să sucombe într-un stat mafiot și chiar, un fapt grav pentru un stat care și-a făurit unitatea destul de recent, amenințat cu tentative federaliste. Totul părea murdar și compromis, iar războiul rece a menținut un fel de status quo politic în Italia, dizolvînd centrul și făcînd imposibilă o alternativă reală.

Acțiunea justiției este destul de simptomatică pentru noua balanță a puterilor în statul de azi. Destul de discreditată ea însăși, victimă atît a propriilor compromisuri cît și a reglărilor de conturi între politicieni, justiția italiană a fost prima instituție a statului care a reacționat de o manieră radicală. Dar în loc ca aceasta să indice mai mult un semn de sănătate a instituțiilor democratice, ea pune o problemă foarte gravă: pînă unde poate merge cea de-a treia putere în stat? Poate ea regenera cu adevărat o viață socială grav afectată? Se poate ea substitui instanțelor politice, pentru a reface încrederea în instituțiile publice și în ideea de Italia ca proiect colectiv? Cît de justă socialmente este acțiunea justiției? Ce se întîmplă cu un sistem politic care nu se poate regla prin el însuși?

Dincolo de miza oarecum "instituțională" a afacerii, este de observat că, în acțiunea lor de salubrizare a vieții publice, justiția și presa atacă, voit sau nu, sistemul liberal însuși. Ele cultivă cu încrîncenare mitul corupției generalizate, al democrației impure și bolnave, discurs facil de atașat unor proiecte politice salvaționiste, de stînga sau de dreapta. De altminteri, zelul lui Di Pietro și al echipei sale milaneze n-a fost, pare-se, distribuit în mod echitabil asupra întregului spectru al vieții politice italiene. Este cert că, atît neofasciștii cît și foștii comuniști, care n-au fost la guvernare în ultimele decenii, au fost primii care au profitat, și aceasta poate să arate că o justiție oarbă este la fel de riscantă ca și una compromisă. Dar este vorba oare de o justiție oarbă? De fapt, de ce justiția italiană s-a trezit abia acum și de ce preferă ea anumiți lideri și partide politice, mai cu seamă? Sînt comuniștii mai curați decît creștin-democrații? În multe cazuri nu este vorba de îmbogățiri personale, ci de sume necesare unor campanii electorale tot mai costisitoare, în condițiile în care, dacă n-au beneficiat de banii unor industriași, comuniștii au fost decenii de-a rîndul sponsorizați masiv de partidele frățești din Est. Nu este de uitat că, partidul comunist italian, de departe cel mai puternic și mai popular partid comunist occidental, s-a bucurat de simpatia unei mari părți a clasei intelectuale italiene, iar media ca și justiția au fost mult timp, în spiritul teoriei lui Gramsci a cuceririi puterii politice prin infiltrare a adepților în principalele instituții ale statului, zonele predilecte de acțiune a PCI.

Cazul italian, de altminteri, nu e singular: ne aflăm oarecum în fața unei mode, care a bîntuit atît în Franța, cît și în Spania, a făcut ravagii în Japonia etc. Este acesta un fapt bizar. Pe de o parte, ne aflăm în fața unei manifestări de independență și funcționalitate ale justiției (lucru mai dificil de conceput în Grecia sau Mexic, de exemplu), iar pe de alta, o amenințare la principiul echilibrului puterilor în stat, care a făcut să se vorbească la un moment dat de o "dictatură a judecătorilor". Asociindu-se, într-o ciudată gelozie față de clasa politică, presa și justiția pot deveni (și declanșa) forțe care să scape controlului social. Este drept însă că, nicăieri, efectul n-a fost atît de devastator și riscant, deopotrivă, ca în Italia. Nu este de uitat că Mussolini a venit la putere într-un asemenea context.

În general, maladia este mai virulentă în țările cele mai etatiste și net mai slabă în cele foarte liberale, ca America sau Marea Britanie. Totuși, dacă în Franța scandalul i-a dus la faliment pe socialiști, clasa politică a fost solidară în a se proteja, președintele Mitterrand grațiindu-i de altfel pe vinovați. În fine, justiția și-a făcut treaba, fără generalizări și fără tot acest aer de cruciadă, care însoțește fenomenul italian, unde, deși justiția nu poate acționa decît secvențial, ea a fost percepută ca o mare revoluție politică, oferind societății italiene iluzia victoriei binelui asupra răului și mai ales o cale de auto-deculpabilizare, după anii de complicitate, pasivă sau activă, cu acest sistem. Iluzia justițiară poate fi însă la fel de periculoasă ca și răul care pretinde că l-a extirpat, dacă se refuză a-i înțelege cauzele. Marea problemă în Italia pare să fie prezența statului și prelungirea unor solidarități de tip tradițional (de clan, regionale) care par a fi mai presus de orice tentativă justițiară. Faptul că reformele ceva mai liberale ale lui Berlusconi au fost întîmpinate cu o atît de mare rezistență arată că Italiei îi lipsește în mod evident, la nivelul opiniei publice, o alternativă liberală. Într-o țară în care jumătate din PIB este legat de sectorul de stat, regimul pensiilor, ecou al presiunilor de stînga și al acelei perpetue campanii electorale în care s-a aflat viața politică italiană după război, este atît de generos în comparație cu nivelul de competitivitate al economiei italiene încît a ajuns să complesească finanțele publice, și care are cea mai mare și mai ineficientă birocrație dintre toate țările OECD, justiția nu poate oferi mai mult decît un semnal. Dar fără o mare reformă liberală (desocializare, privatizare), efortul ei se va domoli treptat, o dată cu slăbirea atenției opiniei publice și cu reîntărirea structurilor clientelare. ■

Din scrisorile, telefoanele și audiențele zilei

Responsabilitatea asupra informațiilor publicate la rubricile "Din scrisorile, telefoanele și audiențele zilei" și "Ultimul vagon poștal" revine reclamanților. Scopul acestor două rubrici este de a asigura un dialog între cititori și reprezentanții principalelor instituții publice. Semnatarii scrisorilor sînt rugați să folosească un limbaj decent și să nu facă acuzații nejustificate.

■ Comunicat

De la ***Asociația pentru Protecția Cumpărătorilor de Autoturisme Iași*** am primit următorul comunicat: "Asociația pentru Protecția Cumpărătorilor de Autoturisme Iași anunță pe membrii asociației că în data de 20 decembrie a.c. se vor desfășura la Tribunalul București recursurile celor două procese declarate de A.P.C.A. Iași împotriva Guvernului României și Ministerului de Finanțe. De asemenea, anunță că la sediul asociației s-a primit adresa cu nr. 3184/1994 emisă de Parlamentul României care ne sfătuiește să avem încredere în justiția română și răbdare. Noi nu mai putem avea nici răbdare și nici încredere în puterea actuală, deoarece altceva am așteptat de la revoluția din 1989 și altele au fost rezultatele. Se cuvine, de aceea, să ne amintim, cu respect, că la 14 decembrie 1989 la Iași au existat oameni care au gîndit această revoluție dar care nu au cerut apoi «Certificat de revoluționar», așa cum și le-au asigurat, cu toate privilegiile materiale, cei care conduc azi România. Să ne amintim acum, la cinci ani de la revoluție, și de promisiunile demagogice cu care au fost mințiți românii. Și atunci ne punem fireasca întrebare: de la cine să așteptăm recunoașterea dreptului nostru? Amintim că la Tribunalul Internațional de la Strassbourg ne putem adresa numai după ce, din țară, avem hotărîri definitive obținute pentru cauzele noastre. De aceea așteptăm ca justiția României să pronunțe sentințele definitive în cauzele privind Asociația pentru Protecția Cumpărătorilor de Autoturisme Iași, ca în funcție de acestea să prezentăm cauza noastră comisiei de la Strassbourg, instanță care sigur va recunoaște dreptul nostru. După data de 20 decembrie vom reveni cu noi date privind derularea celor două procese ale A.P.C.A. Iași aflate pe rol la Tribunalul București".

■ De ce tarife diferențiate?

De la ***administrația Asociației de locatari P. Unirii II-A*** primim o scrisoare în care directorul Arcadie Dubeț de la Regia Autonomă de Termoficare este rugat să răspundă unor nedumeriri privind cuantumul diferit al unor tarife percepute pentru serviciile prestate de către unitatea pe care o conduce. Despre ce este vorba?

Pentru luna octombrie, locatarii blocurilor care sînt în administrația R.A.T. (blocul din P. Unirii 5, scările A și B), 137 persoane, vor trebui să plătească suma de 68 lei pe metru pătrat suprafață încălzită, iar cei din asociația care nu este în subordinea regiei (422 persoane) trebuie să plătească 182 lei/metru pătrat. Oamenii se întreabă pentru ce, cînd primesc căldură de la același punct termic, valoarea celei primite de ei este de peste trei ori mai mare decît a celei primite de cei subordonați R.A. Termoficare? Au vreun contract de protecție sau acest tarif diferențiat constituie represalii ale Termoficării pentru că administratorii de la acest punct termic nu au acceptat să fie patronați de această regie? La demersurile lor scrise nu meritau, oare, un răspuns, domnule director Dubeț?

■ Autoturism părăsit pe trotuar

Tamara Ionescu, din strada Jelea nr. 2, ne-a telefonat pentru a ne relata că pe strada Spancioc, în dreptul casei cu numărul 30, există un stîlp de iluminat stradal care nu mai luminează de mult timp, neavînd cine să-i monteze lampă. De asemenea, ne-a relatat că pe trotuarul străzii amintite, la numărul 11, staționează de multă vreme un autoturism căruia i s-au demontat roțile, iar pietonii trebuie să-l ocolească mergînd pe carosabil. Dacă nu mai are stăpîn, nu ar putea fi ridicat și trimis la FORTUS pentru retopire?

■ Construcția nu este în pericol

Mai mulți locatari din blocul din Piața Unirii 6 ne-au telefonat alarmați că la parterul clădirii, în spațiul în care a funcționat în trecut un mare magazin de confecții și care în prezent a fost închiriat pentru alte destinații, noii locatari au început demolările unor grinzi și stîlpi (deci elemente de rezistență) și ne-au rugat să facem cercetările necesare pentru a afla dacă, astfel, nu este pusă în pericol clădirea. Un redactor a verificat toată documentația și autorizațiile de lucrări, iar expertul de la Inspecția în Construcții, Lucrări Publice și Amenajarea Teritoriului, ca urmare a verificărilor efectuate, ne-a asigurat că nu este afectată deloc structura de rezistență a blocului respectiv. Locatarii pot să fie liniștiți în această privință, zidul care a fost demolat avea numai rol de suport pentru registrele de încălzire, însă a fost construit dintr-o armătură și un beton de marcă superioară, exagerat de rezistente în raport cu rolul pe care îl juca.

■ Ce necaz produce o literă telegrafiată greșit?

Ziarul nostru a devenit eroul unei întîmplări neplăcute prin efectul ei: s-a expediat la București, în ziua de 12 decembrie, un mandat telegrafic cu suma de 624.556 lei, reprezentînd salarii ale colaboratorilor din Capitală, pe numele mandatarului PETCU; la transmitere s-a greșit și în loc de litera "C" s-a înscris litera "R", așa că destinatarul a devenit PETRU. Cum era firesc, destinatarul nu a putut ridica banii trimiși, care au rămas blocați la oficiul poștal. Înștiințat telefonic, reprezentantul din Iași al ziarului a mers la Oficiul Poștal nr. 4 Tătărași, pentru a solicita repararea greșelii, însă diriginta oficiului, Lamatic Elena, a susținut vehement că vina este a trimițătorului, care nu a scris bine litera pe mandat. Dacă ar fi fost așa, întrebăm pe diriginta oficiului, de ce pe recipisă oficianta de la ghișeu a scris citeț PETCU, nicidecum PETRU? Dacă nici în acest caz organele poștale nu au dat dovadă de o mai mare receptivitate, ne întrebăm ce tratament se aplică unui om de rînd, dacă are ceva de reclamat privitor la serviciile poștei?

■ Actualitatea în catren

S-a întors din China delegația de oficialități ieșene care au vizitat orașul înfrățit Xi'An. Din delegație a făcut parte, printre alții, și directorul Regiei Autonome de Transporturi în Comun Iași, C. Cuza, căruia i se adresează următorul catren:

Ce-i de-nvățat de la chinezi?
Cum să irigi dacă nu-i ploaie
Și cum poți să organizezi
Înghesuiala din tramvaie.

Constantin IURAȘCU

ULTIMUL VAGON POȘTAL

Cui îi este frică de Nicolae Paulescu?

■ *pledoarie pentru schimbarea denumirii Spitalului Clinic Universitar nr. 2*

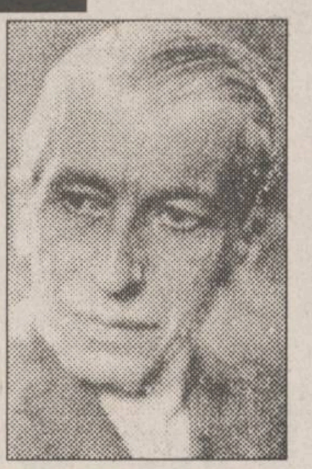

Nicolae Paulescu

Nu putem desluși tainele înțelepciunii celor dinaintea noastră dacă nu ne aplecăm asupra operelor lor. Cînd, în iunie 1943, Ministerul Muncii, Sănătății și Ocrotirii Sociale dădea noului spital din Copou (aparținînd de Asigurările sociale) denumirea de "Nicolae Paulescu", acel act nu era de natură festivistă și nici unul interesat. Credem că autorii au avut numai intenția de a face un act de dreptate, într-o vreme cînd, după afirmația lui Nicolae Iorga, "faima precede munca și valorile adevărate sînt respinse de obrăznicia care se îndeasă, viața și moartea acestui om de merit sînt un îndemn și o învățătură pentru tineretul care trebuie să reziste gloriei repede făcute."

Nicolae Paulescu și-a făcut studiile la Paris, sub îndrumarea lui Lancereaux și putea să rămînă în Franța, pentru că profesorul vroia să-l lase la conducerea clinicii, fiindcă îl socotea "capabil să înțeleagă toate problemele răscolite de dînsul și să le lumineze prin mijloace noi de investigație."

A obținut cu elogii titlul de doctor în Medicină, la Paris, cu teza "Cercetări asupra structurii splinei", apoi Certificatul de studii superioare pentru Chimia biologică, iar, ulterior, cel pentru Fiziologia generală, în cadrul Facultății de Științe. Din această vreme începe lucrările asupra fiziologiei ficatului și a pancreasului, care aveau să-l conducă, după circa 25 de ani de muncă, la descoperirea remediului diabetului.

Tot la Paris începe, cu Lancereaux, lucrul la "Traité de Médicine", în mai multe volume, în care aducea o concepție nouă: "Nu există maladii de organe, ci numai maladii generale ale întregului organism, localizîndu-și fiecare efectele asupra unuia sau altuia din țesuturile economiei."

În concepția sa, medicina în întregul ei are o natură filosofică. Se poate îmbrățișa dintr-o dată întreaga patologie "cu condiția să te poți așeza suficient la o înălțime corespunzătoare pentru a pricepe cauzele ce produc bolile, în scopul de a nu risipi medicina pe specialități, în care fiecare, cu ochiul fixat pe un anumit fragment, nu mai poate fi capabil să cuprindă întregul și să înțeleagă sensul. Din păcate, medicina contemporană a mers și merge pe acest drum. Pînă cînd?"

Întors în țară, este primit cu răceală și indiferență. În mediile universitare și academice, dominante în acel timp erau curentele materialiste și darwiniste. Cu mijloace modeste și improprii, continuă cercetările experimentale privind rolul hipofizei și al pancreasului, reușind să conceapă o metodă de extirpare completă a pancreasului la animale, tehnică pe care a descris-o minuțios, precizînd și condițiile generale pentru reușita unei asemenea operații. Lucrarea "Cercetări asupra rolului pancreasului în asimilația nutritivă" a fost trimisă la Liège, în 1921, publicată în revista "Archives Internationales de Physiologie" și prezenta lumii medicale descoperirea tratamentului asupra diabetului.

După aproape doi ani, savanții canadieni Macleod, Banting și Best publică în "British Medical Journal" studiul "Insulina și diabetul", fără ca lucrarea savantului român, pe care o cunosteau, să fie menționată. Acest fapt a fost amintit abia în anul 1925, după ce cercetătorii canadieni primesc Premiul Nobel pentru descoperirea lor. Savantul român a declarat cîțiva ani mai tîrziu: "Astfel unii m-au furat, în timp ce alții caută să-mi înăbușe protestele."

Continuă de unul singur volumul al IV-lea din "Tratatul de Medicină", precum și volumul al V-lea, dar acesta rămîne în manuscris.

În anii Primului Război Mondial începe și termină "Tratatul de fiziologie medicală". Despre această lucrare va declara: "Acest tratat nu este scris pentru fiziologiști, ci pentru viitorii medici, care vor avea în curînd să îngrijească bolnavii, ori un bolnav este omul care, sub influența unei cauze patogene, suferă tulburări în funcțiile sale vitale de nutriție și de relație."

A avut relații cu lumea scriitoricească, care l-a apreciat în mod deosebit. În 1928, Camil Petrescu îi aducea elogii în "Universul literar". Atunci cînd se referă la "Tratatul de Medicină" spune: "Ceea ce constituie o voluptate pentru mine, și orice fost student în psihologie va înțelege acest lucru, este ceea ce savanții străini numesc filosofia acestui tratat... De atunci am învățat nu numai să-l prețuim și să-l iubim pe acest savant, ci să-l folosim pentru dezlegarea atîtor probleme, pe care le pune arta." Un alt scriitor, Cincinat Pavelescu, îi scria din Paris: "Tu ești un sfînt și o minte largă, întărită de o voință neînduplecată și de o putere de renunțare excepțională. După tine va rămîne o operă întreagă și pilda unei vieți de apostol..." La sfatul lui Titu Maiorescu, a avut loc acea celebră polemică cu profesorii D. Voinov și N. Leon. Ceea ce l-a amărît profund pe savant n-a fost faptul că ideile sale n-au fost înțelese, ci invectivele cu care a fost "gratulat": ignorant, maniac religios, papistaș și altele.

Actul medical avea pentru N. Paulescu o semnificație profundă. Dacă Duhamel spunea că acesta este "un act de la om la om", pentru savantul român "actul medical este de la om la omenire" și în acest sens le spunea studenților: "Cînd veți intra în vreun spital, dezbrăcați-vă de patimele de cupiditate și orgoliu, lepădați-vă și de trîndăvie și dați-vă cu totul bolnavilor, cărora să le fiți recunoscători dacă îngrijindu-i vă vor permite să vă instruiți și, urmînd preceptele caritătii, îngrijiți și pe bolnavul mizerabil ca pe însuși Dumnezeu."

A fost medic, filosof și apostol al neamului. Și dacă cei care au conceput și gîndit acest spital modern au vrut ca numele de Nicolae Paulescu să fie înscris pe frontispiciul clădirii, sîntem obligați să le respectăm dorința. Desigur că predecesorii noștri s-au gîndit la activitatea științifică a savantului, dat poate s-au gîndit și la destinația spitalului, care trebuia să îngrijească, în primul rînd, bolnavii cu posibilități materiale reduse, așa cum a făcut-o întreaga viață și Nicolae Paulescu.

Acum, la împlinirea a 125 de ani de la nașterea savantului, e absolut necesar să se facă un act de reparație, arătînd lumii că știm să ne prețuim valorile, că ne-am debarasat de ideologii învechite, cu atît mai mult cu cît nu cunoaștem ca vreo instituție medicală din țară să-i poarte numele. Iașul ar avea și în această privință o prioritate națională, ca în atîtea fapte și idei, care i-au înnobilat istoria. Ori poate cuiva îi este încă frică de Nicolae Paulescu? Amintim celor nedeciși că de la moartea sa au trecut mai bine de 33 de ani.

Mihai LIȚU
Iași, decembrie 1994

În atenția agenților economici și a organizațiilor sindicale!

OFERTĂ VALABILĂ ÎN PERIOADA 1 - 23 DECEMBRIE 1994

S.C. EROM S.A.

vinde produse cosmetice EN GROS:

- marca **FARMEC CLUJ**

0-9% sub prețul producătorului

- marca **COLGATE - PALMOLIVE**

2-10% sub prețul producătorului

- marca **SCHWARZKOPF**

prin IRENE, adaos comercial **0**

Prețuri care sfidează orice concurență

Vă așteptăm în zona pasarela Nicolina, bl. 909
(prima stație de tramvai după Podu Roș)
Telefon/fax 032/125405. Program zilnic 8,00 - 20,30

A large multinational pharmaceutical company with Representative Office in Romania, willing to improve the promotion and sales of its products, is looking for:

MEDICAL REPRESENTATIVES

who will be responsible for:

- the establishment and maintenance of good relations with all levels of the medical and pharmaceutical profession;
- regular visits to hospitals, outpatient clinics, private medical offices, pharmacies;
- the participation in congresses, symposia and exhibitions and the provision for scientific information and medical advice concerning our products and their use.

The candidates will have the following qualifications and qualities:

- a university degree in Medicine, Pharmacy, Biology or Biochemistry;
- residency in Iași;
- age under 35;
- fluency in English;
- communication and public relations skills;
- current driving licence;
- desire for travelling extensively and effectively.

If you feel you are the right person for this job, please send within 30th December, 1994, your typed curriculum vitae, a recent photograph and a telephone number where we can contact you to the adress: Căsuța Poștală nr. 79, Oficiul Poștal nr. 18, București.

CARNETUL ZILEI

✞ Sf. mc. Tirs, Leuchie, Apolonie, Filimon și Calinic

2° — 12° C
VREMEA

■ Vremea se menține caldă pentru această perioadă. Cerul va fi variabil la noros. Izolat sînt posibile ploi slabe. Temperaturile minime vor fi cuprinse între 2 și 6 grade Celsius, iar cele maxime între 9 și 12 grade Celsius. **Mihaela GÎRȚU - Centrul de Prevedere a Vremii - Bacău**

TVR BUCUREȘTI

TVR 1 7,00 TVM. Telematinal ■ **10,00 Actualități** ■ 10,05 Videocaseta muzicală. ■ **10,20 Desene animate** ■ 10,50 Videolexicon ■ 11,50 Moda pe meridiane. "Teribilismul" parizian (NBC Super Channel). ■ **12,20 Film serial: Mala mujer** (r) ■ 13,10 1001 audiții ■ **14,00 Actualități** ■ 14,10 TVR Iași. Est Meridian ■ 15,05 TVR Cluj-Napoca ■ **16,00 Actualități** ■ 16,10 Alfa și Omega... pentru morala noastră cea de toate zilele. Revoluția română și spiritul european. ■ 16,55 De la lume adunate...■ **17,25 Desene animate: Legenda lui Zorro** ■ **17,55 Fotbal: Israel - România** în preliminariile Campionatului European. Transmisiune directă de la Tel Aviv ■ **20,00 Actualități** ■ **20,45 Film serial: "Dr. Quinn"** (SUA, 1992). Episodul 29 ■ 21,45 SIDA - cît de mare e pericolul! ■ 22,25 Sfinx ■ 22,55 Confluențe ■ **23,25 Actualități** ■ 23,45 Întîlnirea de la miezul nopții ■ 0,25 Jazz-Fan. Special Blues Session

TVR 2 7,00 La prima oră ■ 9,00 Ora de muzică ■ 10,00 Telejurnal Worldnet ■ 10,30 Caleidoscop ■ **11,30 Desene animate** ■ 12,00 Gong !(r) ■ 12,30 Concert extraordinar Gordon Getty ■ 13,00 Magazin-Satelit. Trăind pe muchie de cuțit (V); Drogurile și adolescența (Worldnet USIA) Dimensiuni sociale (VI): Tutunul ■ **14,00 Actualități** ■ 14,10 Expediții la noi acasă. Montajul Doina Zaharia ■ 14,40 Video-clipuri ■ 15,00 De Lingua Latina ■ 15,30 Palete. Dedesubturile cărților de joc: "Trișorul" - pictură de Georges de la Tour. Înregistrare CFI. ■ **16,00 Desene animate** ■ **16,30 Film serial: Succesoarea** (Brazilia) ■ 17,00 Zodia Balanței. ■ **17,40 Film serial: Mala mujer.** Ep. 112 ■ 18,30 Emisiune în limba maghiară ■ **20,00 Actualități** ■ 20,40 Ritmuri muzicale ■ 21,00 TVM. Mesager ■ 21,30 Pro Memoria. Ion Diaconescu (I) ■ 22,00 TV5 Europe. Telejurnal în limba franceză ■ **22,30 Film serial: Santa Barbara** (SUA). Ep. 65 ■ 23,15 Cafeneaua literară. "Voi colinda cu inima mea..." ■ 0,45 Video-clipuri.

TV SATELIT

RTL

6,30 Bună dimineața, Germania! ■ 10,05 Kojak: "Întoarcerea unei umbre" ■ 11,00 Bogat și frumos ■ 11,30 Timpul dorului ■ 12,00 Premiul este fierbinte: "Show - joc cu Harry Wijnvoord ■ 12,30 Duel familial cu Werner Schulze - Erdel ■ 13,00 RTL - jurnal de prînz ■ 13,30 Springfield Story ■ 14,15 California Clan ■ 15,10 Pasiunea ei e crima: "Un necrolog muzical" ■ 16,00 Ilona Christen. Tema: "Am fost răpit" ■ 17,00 Hans Meiser. Tema: "Consilier pe probleme sexuale - Dr. Sommer & Co" ■ 18,00 Jeopardy! Gimnastica minții cu Frank Elstner ■ 18,30 Printre noi ■ 19,00 Bogat și frumos (reluare) 19,30 Exploziv - telegraf . Boulevard - News, prezentat de Frauke Ludowig ■ 19,45 Actualități, știri, sport, meteo ■ 20,10 Exploziv-magazin. Moderator: Barbara Eligmann ■ 20,40 Timpuri bune, timpuri rele ■ 21,15 O mamă luptă pentru fiul ei - din serialul "Întîlniri ale destinului" (dramă în premieră, Germania 1994) cu Marianne Sägebrecht, Alexander Strobele, regia Karoly Makk ■ 23,20 Stern TV cu Günther Jauch ■ 0,15 Gottschalk - Late Night Show cu Thomas Gottschalk ■ 1,00 RTL - jurnal de noapte cu Heiner Bremer ■ 1,30 RTL - show de noapte cu Thomas Koschwitz (reluare) ■ 2,15 Kojak (reluare) ■ 3,15 Pasiunea ei e crima (reluare) ■ 4,10 Ilona Christen (reluare) ■ 5,05 Hans Meiser (reluare) ■ 6,00 Exploziv - magazin (reluare).

PRO 7

7,00 Desene animate ■ 7,45 Fred și Barney (d.a.) ■ 8,15 Flipper (s) ■ 10,40 Admiratorul secret (co. SUA, 1985) ■ 12,30 Compania a treia (s) ■ 13,00 O agentă inimoasă (s.p) ■ 14,00 Îngerii lui Charlie (s) ■ 15,00 Arabella Kiesbauer (talkshow) ■ 16,00 Dynasty (s) ■ 17,00 Mica noastră fermă (s) ■ 18,00 Desene animate ■ 19,55 Rock'n Roll Daddy (s) ■ 20,25 Alf (s.co) ■ 21,15 Aventurile lui Brisco County, jr. (s. SUA, 1993) ■ 22,10 Renegade (s) 23,05 Dulci păcate (s) ■ 0,00 Provocarea (f.a. SUA, '82) ■ 2,10 New York Cops (s/r) ■ 3,25 Arabella Kiesbauer (r) ■ 4,25 Palm Beach Duo (s/r) ■ 5,20 Îngerii lui Charlie (s/r).

MTV

7,00 Matinal cu Maria ■ 8,30 Dans în aer liber, cu Eric ■ 10,00 Ingo, cu mix-ul dimineții ■ 13,00 Muzică soul, cu Lisa I'Anson ■ 14,00 Mari hituri, cu Pip Dann ■ 15,00 Enrico - "cel mai bun videoclip al anului" ■ 17,00 Zig & Zag show ■ 17,30 Coca Cola-Report ■ 17,45 Noutăți cinematografice ■ 18,15 3 din 1 ■ 18,30 Dial MTV, cu Enrico ■ 19,00 Muzică non-stop, cu Marijne ■ 20,30 Bon Jovi hituri ■ 22,00 Most Wanted, cu Ray Cokes ■ 23,30 Beavis & Butt-head (d.a.) ■ 0,00 Coca Cola Report (r) ■ 0,15 Noutăți cinematografice (r) ■ 0,45 3 din 1 ■ 1,00 Sfîrșitul? (show-surpriză) ■ 3,00 Muzică soul, cu L. I'Anson.

EUROSPORT

9,30 Gimnastică aerobică ■ 10,00 Gimnastică artistică - Massilia - Marseille ■ 11,00 Euroski ■ 12,00 Culturism - Campionatul Mondial masculin de la Johannesburg, Africa de Sud ■ 13,00 Cursa camioanelor - Întrecerea europeană ■ 14,00 Euroski ■ 15,00 Eurotenis ■ 16,00 Eurofun ■ 16,30 "Gauloises Raid" - Borneo, Malaezia ■ 17,30 Echitație - Cupa Mondială la sărituri peste obstacole de la Geneva și Toronto ■ 18,30 Ski fond - Cupa Mondială de la Bohinj, Slovenia ■ 19,30 Ski artistic - Cupa Mondială de la Tignes, Franța ■ 20,30 Știri sportive - rezultate, comentarii, analize ■ 21,00 Box special - prima repriză ■ 23,00 Magazin al sporturilor cu motor ■ 0,00 Fotbal - Samba-fotbal (în direct) ■ 2,30 Știri sportive ■ 3,00 Închiderea ediției.

EUROPA NOVA

10,00 Mati-Nova - emisiune magazin ■ 11,00 Lumea la microscop. Din sumar: Frumusețile Marii Britanii (II); Paradisuri pierdute (II) ■ 12,00 Infonova ■ 12,10 Film: "Iuliu Cezar" (partea I, r.) ■ 13,35 Oameni cu sentimente puternice. Realizator Mihaela Popovici ■ 14,00 Închiderea programului de dimineață ■ 17,00 Deschiderea programului ■ 17,05 Exercițiu de memorie - Pierre Auguste Renoir. Redactor Cristina Bâzu ■ 17,30 Întîlnire cu orașul: Fenomenul teatral; "SIDA - discriminare sau acceptare socială?" - interviu cu psihologul Rasyd Bo Sanitioso, profesor la Universitatea din Melbourne; Afiș cultural. Redactor Agatta Drăgulescu ■ 18,15 TV Shop ■ 18,35 Desene animate ■ 19,00 Infonova ■ 19,35 Senzor. Administrația publică locală. Redactor Ioan Dan Borș ■ 20,00 Videoclip '94 ■ 20,30 Redescoperirea Americii: Canalul Panama (partea a II-a); Varadero. Redactor Liliana Buruiană ■ 21,00 Film: "Atlantida" (prod. Italia-Franța; regia Bob Swaim; cu: Tcheky Karyo, Christopher Thompson) ■ 22,40 Infonova ■ 22,50 Fauna lumii - "Codălbița" ■ 23,15 Film serial: "Femeia detectiv" (r).

TELE M

7,00 M 'Tele 'M (magazin matinal de informații, muzică, divertisment, desene animate) ■ 8,00 Film artistic: "Psycho"; Regia Alfred Hitchcock; cu: Anthony Perkins, Vera Miles ■ 9,50 Observator București ■ 10,50 Închiderea programului ■ 18,00 Total 'M Știri ■ 18,15 Actualitatea ieșeană ■ 19,00 Documentar Worldnet ■ 19,30 Fenomenul turistic ■ 20,00 Desene animate ■ 20,30 Film serial: "Sîntem șapte". Episodul 12 ■ 21,30 Film artistic: "Organizația" (thriller); Regia Don Medford; cu: Sidney Poitiers, Barbara McNair ■ 23,15 Închiderea emisiei.

TVR IAȘI

Orele 14,10-15,05, pr. 1 - EST MERIDIAN MAGAZIN Note, știri și reportaje din Moldova ■ Revoluția ar fi putut începe la Iași - reportaj ■ Estudiantina: Conferința Națională a Asociației Internaționale a Studenților în Științe Economice și Comerciale ■ Radiografii economice: Sistemul bursier (II) ■ Videoclipul emisiunii. Redactori: Vasile Arhire, Ligia Olteanu.

PALATUL CULTURII

■ Asociația "14 decembrie 1989" invită pe cei interesați, astăzi, orele 14,00, la sala "H. Coandă", de la Palatul Culturii din Iași, pentru a comemora împreună cinci ani de la evenimentele care au marcat începutul Revoluției Române.

Cu acest prilej va avea loc și lansarea volumului-document, "Iași, 14 decembrie 1989 - Începutul Revoluției Române", apărut la Editura "Timpul".

FARMACII DE GARDĂ

Farmacia nr. 2 Piața Unirii (tel. 116029).

SPITALE DE GARDĂ

Spitalul "Spiridon" (tel. 142730): Clinica I Medicală, Clinica a III-a Chirurgie; **Maternitatea "Cuza Vodă"** (tel. 143320).

CINEMATOGRAFE

■ Cinematograful **"Victoria"** (Telefon: 112502); 9-15.XII.1994, orele: 9; 11,30; 14; 16,30; 19: **"Clientul"**. Producție SUA, 1994. Thriller psihologic. După romanul cu același nume de John Grisham. Cu Susan Sarandon, Tommy Lee Jones, Brad Renfro.

■ Cinematograful **"Republica"** (Telefon: 114327); 9-15.XII.1994, orele: 9; 11; 13; 15; 17. Retrospectiva succeselor cinematografice ale anului 1994: **"Sliver"**. Producție SUA, 1993. Thriller erotic cu Sharon Stone. Film interzis spectatorilor sub 16 ani. 9-15.XII.1994, ora 19: **"Destinul Mareșalului"**. Producție România, 1994. Documentar de lung metraj dedicat personalității lui Ion Antonescu. Regia: Felicia Cernăianu.

■ Cinematograful **"Copou"** (Telefon: 145738); 9-15.XII.1994, orele: 9; 11,30; 14; 16,30; 19. Retrospectiva succeselor cinematografice ale anului 1994; **"Vîrsta inocenței"**. Producție SUA, 1993. După romanul cu același nume de Edith Wharton. Regia: Martin Scorsese. Film distins cu Globul de Aur și premiul Oscar 1994.

■ Cinematograful **"Dacia"** (Telefon: 164740); 9-15.XII.1994, orele: 9; 11; 13; 15; 17; 19. Retrospectiva succeselor cinematografice ale anului 1994: **"Evadare din Absolom"**. Producție SUA, 1994. Thriller S.F. horror cu Ray Liotta.

■ **Videoteca:** - Sala mică a cinematografului ***"Republica"*** (orele: 10; 12; 14; 16; 18; 20).

ZIMBRU SA IAȘI

O firmă care știe să-și protejeze consumatorii !

REDUCERE 25%

pe perioada sezonului rece, la produsele fabricii.

Produs	UM	Preț vechi	Preț nou
BERE ZIMBRU	1/2 l	~~306~~	240
BERE MOLDOVA	1/2 l	~~370~~	280
BERE ZIMBRU pasteurizată	1/2 l	PRODUS NOU	260

■ prețurile nu includ TVA

Asigurăm transport la tarife deosebit de avantajoase.

6600 Iași, b-dul Chimiei nr. 2
tel. 032/13.72.60 (comp. Desfacere)
fax: 032/23.28.60

Monitorul cotidian de informații
monitorul expres

Str. Smîrdan nr. 5 ■ Tel. 17.25.57 (centrala) ■ Fax 14.45.77 ■ Publicitate tel./fax 14.47.76

■ REDACTOR ȘEF - Dan Radu
■ REDACTOR ȘEF ADJUNCT - Ovidiu Șimonca
■ SECRETARIAT GENERAL DE REDACȚIE - Eugen Leonte, Marius Cristian (int. 21)

ȘEFI DEPARTAMENTE:
■ Eveniment local: Toni Hrițac (int. 14)
■ Investigații: Vali Știrbu (int. 14)
■ Eveniment național și internațional: Cristian Racu (int. 19)
■ Economic: Costel Stroescu (int. 24)
■ Cultură: Dorin Popa (int. 19)
■ Sport: Eugen Florescu (int. 17)
■ Redactor de serviciu: Constantin Iurașcu (int. 20)
■ Fotoreporter: Constantin Plop
■ Grafică: Lucian Amarii, Daniel Melinte
■ Publicitate: Cristina Labonțu (int. 18, fax 144776)
■ Difuzare: Mihai Tudose (int. 15)
■ Contabilitate: Antoneta Filip (int. 13)

NORD-EST PRESS
- agenție de presă -
Str. Smîrdan nr. 5 ■ Tel. 17.25.57 (centrala) ■ Tel/Fax 27.04.13
■ EDITOR: Mona Dîrțu

EDITOR
NORD-EST
Str. Smîrdan nr. 5 ■ Tel. 17.25.57
■ Fax 14.45.77

Director general: ALEXANDRU LĂZESCU
Director editor: FLORIN ZAMFIRESCU
Director de marketing: CEZAR CALUSCHI
Director executiv: GABRIEL RUSU

ABONAMENTELE se pot face la orice Oficiu Poștal din țară.
MONITORUL figurează în catalogul Presei interne la poziția 838.

TIPAR OFFSET: MULTIPRINT, Iași str. Sf. Lazăr nr. 49

☎ TELEFOANE UTILE

☎ SALVARE: 961
☎ POMPIERI: 981
☎ POLIȚIE:
Inspectoratul Județean 146666, 140720, 146840; Municipiu - 146850; Serviciul Circulație - 140070.
☎ SERVICII MEDICALE MOBILE (asistență medicală de urgență la domiciliu): 113130/569, zilnic între orele 7,00-23,00
☎ AGENȚIA C.F.R.: 147673
☎ INFORMAȚII GARĂ: 146333
☎ AUTOGARĂ: 146587
☎ TAXICOM, dispecerat: 953, 146593
☎ AGENȚIA TAROM: 115239
☎ INFORMAȚII AEROPORT: 178126
☎ STAȚII PECO: Baș Ceauș - 176865; Aurel Vlaicu - 175872; Bucium - 132891; Crișan - 112182; Păcurari - 164142; Sărărie - 147480.
☎ DISPECERATE: R.A. Gaz-Metan - 141737; R.A. Apă-Canal - 142451; Renel - 147070, deranjamente - 147070; Termoficare - 141956; R.A. Locuința - 112434; Telefoane - Deranjamente - 921; Protecția mediului - 147010.
☎ GARDA FINANCIARĂ: 114065, 112427.
☎ ADMINISTRAȚIA FINANCIARĂ: 143030
☎ NOTARIAT: 147574
☎ TRIBUNAL: 146300
☎ PROCURATURĂ: 146630
☎ CAMERA DE COMERȚ: 117757
☎ CENTRUL MILITAR JUDEȚEAN: 146370
☎ STATUL MAJOR JUDEȚEAN DE APĂRARE CIVILĂ: 147594
☎ HOTELURI: Moldova - 142225; Traian - 143330; Unirea - 142110; Continental - 114320; Sport - 137817.
☎ POLICLINICA CU PLATĂ: triaj informații - 117244
☎ OFICIUL JUDEȚEAN PENTRU PROTECȚIA CONSUMATORILOR: 145392.

MONITORUL EXTERN

După retragerea lui Jacques Delors

Michel Rocard se află printre favoriţii cursei pentru preşedinţia Franţei

O serie de sondaje de opinie efectuate luni, după ce ***Jacques Delors şi-a anunţat retragerea din cursa pentru preşedinţia Franţei,*** relevă faptul că favoriţii sînt acum fostul ministru al Culturii, ***Jack Lang,*** şi fostul premier, ***Michel Rocard*** **(foto).** Astfel, Lang deţine 21% din intenţiile de vot, iar Rocard 20% dintre acestea. Pe locul al treilea se situează liderul socialist ***Henri Emanuelli,*** cu şase procente, urmat de fostul prim-ministru ***Pierre Mauroy.*** Un studiu separat îl indică pe Lang drept deţinător al primului loc în topul candidaţilor pentru cea mai înaltă funcţie în stat, cu o cotă a popularităţii de 28%. De asemenea, studiul arată că 26% dintre cei chestionaţi nu au nici un favorit printre cei cinci candidaţi la preşedinţie, 69% dintre ei apreciază că retragerea lui Delors din cursa electorală i-a privat pe socialişti de unica şansă de a cîştiga scrutinul prezidenţial. Aproape două treimi dintre subiecţi apreciază că decizia lui Delors îl va favoriza pe premierul Edouard Balladur care, în sondajele de opinie, se situa pe locul următor celui ocupat de Jacques Delors.

De teama unor noi revolte

SUA trimit întăriri în Panama

Statele Unite au anunţat că ***vor trimite întăriri în Panama,*** pentru a spori efectivele care asigură paza taberelor de refugiaţi cubanezi, unde săptămîna trecută s-au înregistrat manifestări violente. Autorităţile de la Washington au precizat că este vorba de aproape 1.000 de puşcaşi marini, care se vor adăuga celor 2.000 prezenţi deja în Panama.

Deşi khmerii roşii terorizează civilii

Parlamentul European îşi va deschide o reprezentanţă în Cambodgia

Agenţiile umanitare care-şi desfăşoară activitatea în Cambodgia au declarat că există dovezi care atestă faptul că gruparea khmerilor roşii depune eforturi intense pentru a face neguvernabile întinse zone ale ţării. Se desfăşoară o campanie de violenţe împotriva civililor, campanie care face parte dintr-o nouă strategie menită să răspîndească teroarea şi haosul. S-a relatat că în ultimele săptămîni ***sute de case au fost incendiate de khmerii roşii, iar sute de săteni au fost răpiţi, mulţi dintre aceştia fiind apoi ucişi.*** Cu toate acestea, Parlamentul European intenţionează să-şi deschidă anul viitor un birou în capitala cambodgiană, Phnom Penh. Acest eveniment va avea loc după ce deputatul european ***Xavier Nutting*** va vizita Cambodgia, la începutul anului 1995. Comunitatea Europeană a oferit un sprijin substanţial Cambodgiei, mai ales în ceea ce priveşte acţiunea de reconstrucţie a ţării.

"Întoarcerea fiului risipitor"

Fidel Castro regretă că nu a participat la summit-ul de la Miami

Liderul cubanez, ***Fidel Castro***, a afirmat că recentul summit inter-american, desfăşurat la Miami "***ar fi fost cu mult mai interesant***" dacă ar fi fost acceptată şi participarea sa. Într-un interviu publicat ieri de cotidianul "New York Times", Castro a opinat că ***reuniunea de la Miami "nu era pentru rebeli".*** "Noi sîntem ultimii rebeli şi acolo (la Miami) nu era loc pentru noi", a declarat liderul cubanez. Referindu-se la decizia finală adoptată de participanţii la reuniune, potrivit căreia, pînă la sfîrşitul anului 2005 va fi creată cea mai mare zonă a liberului schimb din întreaga lume, Castro a ţinut să precizeze: "***Nu sînt un fan al capitalismului, dar sînt realist***". În opinia sa, acest realism se manifestă mai ales cînd, pe fondul reformei economice iniţiate în Cuba şi impusă de prăbuşirea blocului sovietic, este nevoit să semneze diferite contracte de asociere cu firme străine, cu care, de fapt, nu este de acord. "***Dar o fac, deoarece toate aceste demersuri sînt parte integrantă a unei strategii necesare şi coerente, adoptată prin consens***", a adăugat el. În ceea ce priveşte embargoul impus de Statele Unite, Castro a avertizat că normalizarea relaţiilor cu Washingtonul nu va fi realizată pe bază de concesii. "***SUA nu au impus blocadă economică Africii de Sud. Nu au făcut acest lucru nici în cazul Arabiei Saudite, unde cîteva familii bogate deţin controlul asupra unei întregi ţări. SUA nu impun condiţii de ordin politic Chinei sau Vietnamului. De ce fac acest lucru în cazul Cubei?***", a mai adăugat el.

"Pentru a face tranzacţiile mai facile"

Banca Centrală a Greciei va emite o bancnotă de 10.000 de drahme

Banca Centrală a Greciei intenţionează să emită o nouă bancnotă în valoare de ***10.000 de drahme*** (40 dolari), a declarat luni o importantă oficialitate din cadrul băncii, citată de REUTER. "***Banca Centrală va lansa noul bilet de bancă în curînd, pentru a face tranzacţiile mai facile***", a adăugat aceeaşi sursă. În prezent, bancnotele cu cea mai mare valoare în Grecia sînt cele de 5.000 de drahme. Conform oficialului citat, care nu şi-a declinat identitatea, noua emisie va avea loc începînd cu mijlocul lunii ianuarie a anului viitor.

În timp ce pe fronturile din Cecenia se înregistrează primele victime

Boris Elţîn are de ales între dezmembrarea Federaţiei Ruse şi zdrobirea rezistenţei Ceceniei

La "vînătoare" de avioane ruseşti

Luptele de pe frontul cecen iau amploare

Preşedintele Rusiei, Boris Elţîn, speră într-un succes al acţiunii desfăşurate în Cecenia, care să-i permită o îmbunătăţire a imaginii sale în rîndurile poporului. ***El ştie că, dacă va da greş, oponenţii săi politici vor avea un avantaj important.*** Pentru a doua zi, reformatorii radicali şi comuniştii de linie dură şi-au unit forţele pentru a protesta faţă de decizia lui Boris Elţîn de a trimite armata în Cecenia. Chiar şi Egor Gaidar, arhitectul reformelor economice din Rusia, a declarat că preşedintele a făcut o greşeală regretabilă: ***"Insist ca Rusia să se conformeze următoarelor cerinţe: 1) trebuie să încetăm orice acţiune militară şi orice încercare de a cuceri Groznîi prin forţă; 2) să cerem tuturor soldaţilor noştri din Cecenia si Inguşetia să nu răspundă la provocări; 3) să cerem populaţiei din Cecenia şi din Inguşetia să nu-i provoace pe soldaţii ruşi aflaţi în aceste teritorii;- 4) este esenţial ca Guvernul şi preşedintele să găsească o cale de a dezamorsa conflictul fără vărsare de sînge."*** Mulţi oameni consideră că preşedintele Elţîn a devenit "prizonierul" adepţilor "liniei dure" din cadrul instituţiei militare. Există teama că regiunea Cecenia ar putea deveni un alt Afganistan, care va cere vieţile a mii de tineri soldaţi.

Luptele dintre trupele ruseşti şi combatanţii separatişti ceceni au fost reluate în noaptea de luni spre marţi, cel puţin 40 de explozii putînd fi auzite în suburbiile capitalei cecene, Groznîi. Informaţii preliminare lasă să se înţeleagă că ar putea fi vorba de un tir de rachete, însă nu este clar de unde provin proiectilele. Concomitent, avioane militare ruseşti au survolat, pentru a doua oară în 24 de ore, capitala cecenă, lansînd mai multe rachete luminoase. În dimineaţa aceleiaşi zile, cu preţul unor lupte grele desfăşurate pe trei fronturi, trupele ruseşti au avansat pînă la 15 km de Groznîi şi ameninţă să încercuiască oraşul. Surse oficiale de la Moscova au anunţat, tot luni, că urmăresc să întrerupă aprovizionarea capitalei cecene, însă nu doresc un asalt asupra acesteia.

"Afganistanul a distrus URSS, noi vom distruge Rusia"

În cadrul emisiunii "***Newshour***" a postului de radio BBC a fost difuzată o declaraţie a ***ministrului de Externe cecen, Iusef Şamsedin***, în care acesta şi-a prezentat reacţia faţă de intervenţia Rusiei în Caucaz: "***Ne aşteptăm de la Moscova numai la lucruri rele, numai la lucruri rele şi la nimic bun. De 300 de ani luptăm împotriva Rusiei. Avem de gînd să facem din Cecenia un nou Afganistan. Primul Afganistan a distrus Uniunea Sovietică, cred că cel de-al doilea va distruge întreaga Rusie. Să stăm cu braţele încrucişate şi să aşteptăm să fim cotropiţi? Nu o vom face în faţa nimănui. Cerem libertate pentru noi şi pentru ţara noastră, nu vrem război***".

Conflictul din Cecenia se desfăşoară într-o perioadă cînd armata Rusiei se confruntă cu numeroase şi grave probleme în plan uman şi material. Experţii occidentali care au analizat situaţia din armata rusă sînt de părere că viitorul ministrului Apărării, Pavel Graciov, este strîns legat de rezultatele confruntărilor din Caucaz. Dar, aşa cum precizează corespondentul militar al BBC, analiştii au serioase dubii că generalul Graciov însuşi ar cunoaşte adevărul în privinţa situaţiei din armata pe care o are în subordine. Pregătirea de luptă a trupelor ruse este de multă vreme deficitară. Majoritatea regimentelor şi diviziilor desfăşoară exerciţii militare complete numai o dată la doi ani. Lipsurile se manifestă la tot pasul, începînd cu necesarul de combustibil şi încheind cu absenţa tehnicienilor specialişti. Situaţia este similară şi în cazul unităţilor Ministerului de Interne. Acestea au prioritate absolută în furnizarea elementelor necesare pentru o bună funcţionare, dar, chiar şi aşa, trupele mobile sînt destul de slab înzestrate.

Comunitatea internaţională evită orice implicare în conflict

Ştirea despre intrarea trupelor Ministerului de Interne şi Ministerului Apărării ale Rusiei în Republica Cecenia reflectă faptul că ***Federaţia Rusă are de făcut o opţiune foarte grea şi deloc plăcută***, a declarat fostul secretar de stat al SUA, ***James Baker***. Politicianul american a mai spus că, dacă Federaţia Rusă, care este alcătuită din mai multe republici cu acelaşi statut ca şi al Ceceniei, va permite uneia dintre acestea să se despartă, atunci este posibil să înceapă o adevărată fărîmiţare a ei, care nu se va deosebi de destrămarea fostei Uniuni Sovietice.

Situaţia din Cecenia a atras după sine reacţii diverse din partea ţărilor din regiune. Turcia a cerut găsirea unei soluţii paşnice pentru această criză, afirmînd că este profund nemulţumită de apariţia în Caucaz a unui nou conflict militar. Preşedintele Azerbaidjanului, ***Gheidar Aliev,*** a afirmat că situaţia cecenă este o chestiune internă a Rusiei. Corespondenţii l-au citat afirmînd că Cecenia şi-a declarat unilateral independenţa, dar aceasta nu a fost recunoscută pînă acum de nici o ţară.

Ucraina priveşte cu mare nelinişte şi îngrijorare evoluţia evenimentelor din Cecenia, se spune în comunicatul emis de Guvernul Ucrainei. Statul ucrainean îşi exprimă susţinerea faţă de principiile integrităţii teritoriale şi faţă de soluţionarea oricăror neînţelegeri pe cale paşnică şi dialog politic. Rezolvarea situaţiei conflictuale în Republica Cecenă, respectarea Constituţiei Federaţiei Ruse pe teritoriul acesteia constituie probleme interne ale Rusiei. Totodată, Guvernul Ucrainei îşi exprimă speranţa că părţile vor depune toate eforturile în vederea prevenirii escaladării necontrolate a conflictului, pentru a nu pune în pericol pacea şi siguranţa civică. **(sinteză realizată de Radu MEŞNIŢĂ)**

Guvernul Berlusconi, la un pas de dizolvare

■ *valoarea lirei italiene s-a prăbuşit pe pieţele valutare*

Moneda naţională a Italiei a suferit ***o scădere record a valorii sale faţă de marca germană***, din cauza îngrijorărilor referitoare la viitorul guvernului de coaliţie al lui Silvio Berlusconi. Cursul a ajuns la nivelul de ***1.040 de lire italiene pentru o marcă***. Căderea lirei s-a produs în contextul în care premierul Berlusconi urmează a fi interogat marţi de magistraţi, cu privire la acuzaţiile de corupţie care i-au fost aduse. Pieţele financiare au devenit agitate după ce ministrul de Interne, ***Roberto Maroni, membru al Ligii Nordului***, a declarat că este probabil să fie format un nou cabinet cu reprezentanţi din diferite partide şi fără Berlusconi la conducerea sa.

Deznodămîntul celui mai mare dezastru maritim

"Estonia" - mormîntul submarin pentru mai mult de 450 de persoane

Pe data de 28 septembrie, ferry-boat-ul suedez ***"Estonia"*** s-a scufundat în apropiere de coasta finlandeză. În urma naufragiului şi-au pierdut viaţa mai mult de 900 de persoane, dintre care jumătate erau suedezi. Multe cadavre se află încă la bordul epavei, pe fundul mării. De la derularea tragediei, autorităţile suedeze au încercat să decidă ce urmează să se facă cu epava: să o lase sub apă, sau să o ridice pentru ca morţii să poată fi îngropaţi. Luni, o comisie însărcinată cu această decizie şi-a prezentat concluziile, optînd asupra variantei ca nava să devină un mormînt submarin. Ridicarea epavei, au declarat membrii comisiei, ar putea avea efecte negative extrem de puternice asupra rudelor celor decedaţi

O statistică stupefiantă

Unul din patru tineri americani se droghează

■ *în topul preferinţelor conduce detaşat marijuana*

Un studiu al Universităţii americane Michigan privind tineretul a dezvăluit ***o creştere alarmantă a numărului şcolarilor americani care utilizează substanţe interzise.*** Au sporit cazurile de utilizare a marijuanei şi a cocainei de către adolescenţi. Conform datelor centralizate, circa ***25% dintre adolescenţii chestionaţi au declarat că au utilizat măcar o dată în viaţă substanţe interzise***, acest indice crescînd cu 3% faţă de studiul realizat anul trecut de aceeaşi universitate. Marijuana, care a avut un moment de avînt pe la sfîrşitul anilor '70, a revenit în prim-planul preferinţelor, fiind utilizată şi de tinerii de astăzi, dar acum drogul este de circa zece ori mai puternic decît în trecut. De asemenea, cocaina a înregistrat un spor procentual însemnat, fiind utilizată mai ales de către adolescenţii între 13 şi 15 ani. Iar LSD, care a intrat într-un con de umbră începînd cu anii '80, a revenit în actualitate. Oficialităţile implicate în elaborarea studiului au declarat că rezultatele acestuia sugerează faptul că adolescenţii nu cunosc periculozitatea utilizării drogurilor. Ministrul american al Afacerilor Interne a declarat că este timpul să fie tras un serios semnal de alarmă şi a făcut un apel către părinţi, cerîndu-le să fie în fruntea luptei antidrog. Cînd Bill Clinton a fost investit în funcţia de preşedinte al Statelor Unite, el a promis că va promova o politică îndreptată împotriva utilizării drogurilor şi că vor fi îmbunătăţite tratamentele celor afectaţi de acest flagel. Dar unele voci critice afirmă că au fost alocaţi prea puţini bani pentru acest proiect, care, în esenţă, necesită mari cheltuieli.

The Economist
Balkan News
Business Central Europe
Newsweek
BUSINESS WEEKLY
TIME INTERNATIONAL
Publicaţii renumite în întreaga lume, la îndemîna dvs.
Abonaţi-vă acum!
Contactaţi-ne la sediul cotidianului MONITORUL, din strada Smîrdan nr. 5, telefon/fax 032/144776
sau la parterul magazinului MATERNA - Biroul de Mică Publicitate

R.A.T.C. IAŞI
Începînd cu data de 15 decembrie 1994,
RATC Iaşi înfiinţează un nou traseu de troleibuz,
numărul 42
Tudor Vladimirescu - Piaţa M. Eminescu - Triumf.
Vor fi programate 6 unităţi la orele de vîrf şi 4 unităţi între orele de vîrf.

STIMAŢI CUMPĂRĂTORI
MAGAZINUL
MATERNA
prin raioanele de specialitate vă oferă
un bogat sortiment de:
MAROCHINARIE
CĂCIULI BLANĂ
TRICOTAJE COPII ŞI ADULŢI
CĂMĂŞI BĂRBAŢI
LENJERIE COPII ŞI FEMEI
ŢESĂTURI ŞI COVOARE
ÎNCĂLŢĂMINTE
CONFECŢII ADULŢI ŞI COPII
ELECTRICE ŞI ELECTRONICE
MENAJ - UZ CASNIC
PARFUMERIE
PAPETĂRIE
DULCIURI ŞI DELICATESE
Toate articolele respectă standardele de calitate, avînd preţuri accesibile
Adresa noastră:
str. Ştefan cel Mare şi Sfînt nr. 14
Tel. 112102
Program:
zilnic 8,00-19,00
sîmbătă 8,00-14,30
duminică închis

SCHROTTER S.R.L. Iaşi execută pentru Dvs.:
firme luminoase
panouri publicitare
inscripţionări autovehicule
cu material autocolant rezistent în mediu extern, prelucrarea grafică realizată pe calculator.
PUBLICITATEA - o investiţie necesară!
Bd. Ştefan cel Mare bl. B2, tel. 113130, 116772, 117300, fax 117956

ZIUA
24 de ore din zi pentru dumneavoastră
COTIDIANUL NAŢIONAL
ZIUA
BUCUREŞTI

MIERCURI
14 DECEMBRIE 1994
Inclus în nr. 293 (1049)

monitorul
Sport

SECȚIUNEA B
SPORT,
PUBLICITATE,
DIVERTISMENT

Fotbal: Israel – România

Cruciada românilor

În această seară, de la ora 18.00 (ora Bucureștiului), la Tel Aviv, pe stadionul Ramat - Gan, se va desfășura întîlnirea Israel - România din grupa I a preliminariilor C.E. de fotbal din 1996. Partida va fi transmisă în direct pe programul I al T.V.R.

Formațiile probabile

ISRAEL Ginzburg - Balbul, A. Hazan, Klinger, Glam - A.Harazi, Revivo, Berkovitz, Nimni - R. Harazi, Rosenthal. **Antrenor**: Shlomo Sharf.

Arbitri: Martin Navarete (la centru), Francisco Alvarez de la Cruz și Pedro Estudillo (la tușe) - toți din Spania

ROMANIA Stelea - D. Petrescu, Belodedici, Prodan, D. Munteanu - Lupescu, Gh. Popescu, Hagi, I. Dumitrescu, Hagi - Lăcătuș, Răducioiu. **Antrenor:** Anghel Iordănescu.

Meciul cu numărul 477

Partida de astăzi este cea de-a 477-a din palmaresul echipei naționale a României. Linia de clasament, înaintea acestui meci este următoarea:

476 202 121 153 789 -688 524

Sîmbătă, în campionatul spaniol, Gheorghe Hagi a înscris un gol senzațional, de la 50 m. Noi îi dorim să înscrie la Tel Aviv cel puțin două goluri de la 25 m !

Lotul "tricolorilor"

Pentru întîlnirea de la Tel Aviv, selecționerul Anghel Iordănescu a apelat la următorii jucători:

■ **portari:** Bogdan STELEA (26 de ani, 27 de selecții în prima reprezentativă, 19 goluri primite); Dumitru STÎNGACIU (30; 1A; 1)

■ **fundași:** Dan PETRESCU (27; 42A; 5 goluri înscrise); Miodrag BELODEDICI (30; 41A; 5); Daniel PRODAN (22; 22A; 1); Gheorghe POPESCU (27; 54A; 3); Adrian MATEI (26; debutant); Tibor SELYMES (24; 18A; 0);

■ **mijlocași:** Ilie DUMITRESCU (25; 48A; 18); Constantin GÎLCĂ (22; 10A; 0); Ovidiu STÎNGĂ (22; 8A; 0); Dorinel MUNTEANU (26; 36A; 2); Gheorghe HAGI (29; 90A; 26); Damian MILITARU (25 - debutant); Ionuț LUPESCU (26; 39A; 5).

■ **atacanți:** Marius LĂCĂTUȘ (30; 64A; 9); Ioan VLĂDOIU (26; 8A; 0); Florin RĂDUCIOIU (24; 33A; 16); Gheorghe CRAIOVEANU (26; 2A; 0).

Palmares net favorabil

În această seară, cele două echipe se întîlnesc pentru a 14-a oară. Palmaresul meciurilor România - Israel este, pînă în acest moment, următorul:

13 8 4 1 24-11

Iată un scurt istoric al întîlnirilor anterioare:

■ **7.12. 1966,** Tel Aviv: ISRAEL - ROMÂNIA 1-2 (1-1). Golurile noastre au fost înscrise de Badea și Pîrcălab (penalty).

■ **4. 12. 1974,** Tel Aviv: ISRAEL - ROMÂNIA 0-1 (0-1). A înscris Sameș.

■ **19. 12. 1978,** Tel Aviv: ISRAEL - ROMÂNIA 1-1 (0-0). Partidă excepțională a portarului Coman. A înscris C. Stan.

■ **8. 04. 1981,** Tel Aviv: ISRAEL - ROMÂNIA 2-1 (1-1). Meci decis de un gol primit din neatenție de Iordache, în min. 90. Pentru români, a înscris M. Sandu.

■ **8. 11. 1983,** Tel Aviv: ISRAEL - ROMÂNIA 1-1 (0-0). Coraș a marcat un gol foarte frumos, după ce tot el ratase un penalty, la 1-0 pentru gazde.

■ **11. 04. 1984,** Oradea: ROMÂNIA - ISRAEL 0-0. Portarul israelian Haiv a făcut meciul vieții sale, după cum singur avea să declare.

■ **21. 11. 1984,** Tel Aviv: ISRAEL - ROMÂNIA 1-1 (1-0). A înscris Lăcătuș.

■ **8. 10. 1986,** Tel Aviv: ISRAEL - ROMÂNIA 2-4 (1-1). Au marcat Pițurcă (2), Bölöni și Cămătaru.

■ **8. 04. 1987,** Brașov: ROMÂNIA - ISRAEL 3-2 (2-1). Românii, cu echipa olimpică, înving prin golurile lui Cîmpeanu, Belodedici și Kramer.

■ **3. 02. 1988,** Haifa: ISRAEL - ROMÂNIA 0-2 (0-1). Debutează Sabău, înscriu Bölöni și Ciucă.

■ **23. 11. 1988,** Sibiu: ROMÂNIA - ISRAEL 3-0 (3-0). Meci ușor, marchează Cămătaru și Mateuț (2).

■ **25. 04. 1990,** Haifa: ISRAEL - ROMÂNIA 1-4 (0-3). Debutează Răducioiu și Marian Popa, înscriu Balbul (autogol), Hagi (penalty), Sabău și Balint.

■ **22. 09. 1993,** București: ROMÂNIA - ISRAEL 1-0 (0-0). Ultimul joc între cele două selecționate. A noastră, fără "stranieri": Prunea - Cadar, Doboș, Prodan, Pîrvu - Panduru, Gîlcă, Stîngă, I. Dumitrescu - V. Moldovan, Ad. Ilie. Au mai jucat: Craioveanu, M. Popa, Cristescu, C. Pană și Brătianu II. A înscris Panduru.

Rosenthal va avea mult de furcă cu colegii săi de la Tottenham, Gh. Popescu și I. Dumitrescu

Grupaj realizat de Ion C. TEODOR

Astăzi, în Europa

- ■ grupa I: Israel - România (ora 18,00, Tel Aviv)
- ■ grupa III: Turcia - Elveția (ora 20,00, Istanbul)
- ■ grupa V: Malta - Norvegia (ora 20,15, La Valetta)
  Olanda - Luxemburg (ora 21,30, Rotterdam)
- ■ grupa VII: Moldova - Germania (ora 19,00, Chișinău)
  Țara Galilor - Bulgaria (ora 21,30, Cardiff)
  Albania - Georgia (ora 15,00, Tirana)
- ■ grupa VIII: Finlanda - San Marino (ora 20,00, Helsinki).

Clasamente

■ **grupa a III-a**

1. Elveția	2	2	0	0	5-2	6
2. Suedia	3	2	0	1	5-4	6
3. Turcia	2	1	1	0	7-2	4
4. Ungaria	2	0	1	1	2-4	1
5. Islanda	3	0	0	3	0-7	0

■ **grupa a V-a**

1. Norvegia	3	2	1	0	6-1	7
2. Cehia	3	1	2	0	6-1	5
3. Olanda	3	1	2	0	5-1	5
4. Belarus	3	1	0	2	2-5	3
5. Malta	2	0	1	1	1-6	1
6. Luxemburg	2	0	0	2	0-6	0

■ **grupa a VII-a**

1. Bulgaria	2	2	0	0	6-1	6
2. Moldova	3	2	0	1	5-6	6
3. Georgia	3	1	0	2	5-3	3
4. Germania	1	1	0	0	2-1	3
5. Țara Galilor	3	1	0	2	4-8	3
6. Albania	2	0	0	2	1-4	0

■ **grupa a VIII-a**

1. Grecia	3	3	0	0	11-1	9
2. Scoția	3	2	1	0	8-2	7
3. Rusia	2	1	1	0	5-1	4
4. Finlanda	3	1	0	2	5-6	3
5. San Marino	2	0	0	2	0-6	0
6. I. Feroe	3	0	0	3	2-15	0

Sîmbătă se vor juca meciurile Belgia - Spania și Macedonia - Cipru, din grupa a II-a. Partidele Portugalia - Liechtenstein (grupa a VI-a), Germania - Albania (grupa a VII-a) și Grecia - Scoția (grupa a VIII-a) se vor disputa duminică. Meciurile grupei a IV-a se vor relua în martie 1995.

PANORAMIC

Deși Primăria nu a aprobat proiectul

S.C. Iașul luptă pentru supraviețuire

Speranțele legate de atribuirea stadioanelor din Copou și Alexandru cel Bun, a hotelului "Orizont" precum și a altor spații comerciale către ***S.C. Iașul*** s-au cam năruit, Primăria evitînd și de această dată să-și pună parafa pe proiectul semnat deja de reprezentanții Consiliului Județean și ai Prefecturii. În schimb, la inițiativa d-lui ***Ion Amihăiesei,*** președintele C.J., ieri, în Sala Galbenă a Prefecturii a avut loc o ședință extraordinară la care au participat, în afara reprezentanților autorităților locale, directori de bănci și societăți comerciale, și în care s-au căutat soluții imediate de redresare a sportului ieșean de performanță, în special al fotbalului. De la dl. ***Constantin Humă*** (șeful serviciului financiar al Prefecturii) am aflat că cei prezenți s-au arătat interesați în achiziționarea de acțiuni ale S.C. Iașul, în așa fel încît suma de bani vărsată într-un anumit cont să acopere necesarul atingerii obiectivului dorit de toți ieșenii și anume promovarea în prima divizie. Urmează ca noua societate să primească personalitate juridică și să funcționeze cît mai repede. Pentru a afla cum se descurcă alte asemenea grupări sportive constituite în societăți comerciale și pentru a le copia părțile bune, dl. ***Dan Cârlan,*** însoțit de jurista Prefecturii, d-na ***Alexandra Socol,*** va face o vizită "de lucru" la F.C. Brașov și F.C. Inter Sibiu, cluburi ce se descurcă prin propriile forțe. **(Leonard CĂNĂNĂU)**

Top Lynx

Câmpeanu - cel mai bun jucător al echipei

În urma notelor acordate de prof. ***Leonid Antohi,*** etapă de etapă, tuturor componenților echipei F.C. Lynx s-a alcătuit un clasament "al premianților", care arată astfel: 1. ***Ion Câmpeanu*** - 20 de jocuri (sînt incluse și meciurile din Cupa României) - media 7,52; 2. Adrian Kerezsy - 9 jocuri - 7,52; 3. Dănuț Munteanu - 17 jocuri - 6,76; 4. Vasile Apachiței - 19 jocuri - 6,65; 5. Dragoș Urdaru - 16 jocuri - 6,65; 6. Marin Cobuleanu - 17 jocuri - 6,61; 7. Emil Spirea - 17 jocuri - 6,55. **(Leonard CĂNĂNĂU)**

În campionatul englez

Arsenal cîștigă în deplasare

În ultima partidă din cadrul etapei a 18-a din campionatul englez de fotbal, ***Manchester City*** a pierdut acasă cu 1-2 (0-2) în fața lui ***Arsenal Londra***. Au marcat: Fitzroy Simpson '80, respectiv Alan Smith '31, Stefan Schwarz '34. Spectatori: 20.500. În clasament continuă să conducă ***Blackburn,*** 42 p, urmată de Manchester United, 41 p și Newcastle 37 p. Manchester City ocupă poziția a 6-a cu 28 p, iar Arsenal se află pe locul 11, cu 24 p.

Eveniment în fotbalul italian

S-a tuns Batistuta!

Atacantul argentinian ***Gabriel Batistuta*** a fost nevoit să aleagă între a mai juca în echipa națională și a se tunde. Noul selecționer, ***Daniel Passarella,*** a declarat că toți fotbaliștii pe care îi va chema la lot trebuie să fie tunși, rași și frezați. Golgeterul la zi al campionatului italian, atacantul Fiorentinei a dat dovadă de patriotism și și-a sacrificat pletele... "***Cred că este bine să fac și eu ce au făcut și ceilalți***", a declarat Batistuta înainte de a intra în frizeria "Luciano" din centrul Florenței. El le-a mai spus jurnaliștilor care se îngrămădeau să vadă "transformarea" că s-a consultat înainte cu soția și cu mama sa, care și-au dat în cele din urmă acordul. Naționala Argentinei va susține cîteva jocuri amicale la sfîrșitul acestei luni, iar în ianuarie este programat un turneu în Arabia Saudită.

Scandalul de la Arsenal

Graham dezminte

Managerul echipei engleze de primă ligă Arsenal Londra, George Graham, a dezmințit categoric faptul că a primit suma de 445.000 de dolari pentru transferul danezului John Jensen de la Bröndby la echipa pe care o pregătește. "Nu știu de unde au luat ziarele asemenea povești. Nu am profitat niciodată de tranzacțiile care s-au făcut la Arsenal. Această declarație spune totul. Nu mai am nimic de adăugat", a declarat Graham postului TV "Sky Sport". Jensen a venit la clubul londonez în 1992, suma transferului fiind de 2,65 milioane de dolari.

Deși zicea că se retrage

Tomba a cîștigat un slalom în nocturnă

Pentru prima dată în istoria Cupei Mondiale de schi alpin, la Sestriere s-a disputat aseară în nocturnă o probă de slalom special, cîștigată de italianul ***Alberto Tomba***. El a fost cronomentrat în cele două manșe cu timpul total de 1 minut, 53 de secunde, 61 de sutimi, fiind urmat de Thomas Fogdoe (Suedia), la 6 sutimi și de Michael Tritscher (Austria), la 2 secunde și 83 de sutimi. Cîștigătorul Cupei Mondiale din sezonul trecut, norvegianul Kjetil Andre Aamodt, s-a clasat al 9-lea. Încurajat de numeroșii săi suporteri, Tomba s-a impus în ambele manșe și și-a consolidat astfel poziția de lider în clasamentul general. Pentru victoria de la Sestriere, italianul a primit un cec de 40.000 de dolari. Primele poziții în clasamentul general după patru probe de Cupa Mondială:

1.Alberto Tomba (Italia) 250 p; 2.Michael von Gruenigen (Elveția) 149 p; 3-4.Thomas Fogdoe (Suedia) și Michael Tritscher (Austria) 140 p; 5.Kjetil Andre Aamodt (Norvegia) 133 p.

Echipa Franței la prima victorie

■ *Azerbaidjan - Franța 0-2 (0-1)*

Ploaie, frig, teren deosebit de dificil, acestea au fost condițiile de desfășurare a partidei de la Trabzon. Evident, tehnica echipă a Franței, obligată să atace din primul minut, a avut numeroase dificultăți din cauza gazonului, devenit aproape impracticabil odată cu scurgerea timpului. Singurul gol al primei reprize a fost înscris în minutul 24 de către Papin, care a reluat din voleu o centrare de pe partea dreaptă a lui Loko. În minutul 30 ar fi putut fi 0-2, dar arbitrul a anulat un gol înscris de Patrice Loko, apreciind că atacantul francez a faultat în atac. Acesta se va revanșa, însă, în minutul 55, cînd a reluat în gol un balon respins în fața de portarul azer, după o lovitură de cap expediată de Eric Cantona. Scorul nu se va mai modifica pînă la fluierul final, în ciuda faptului că francezii, care au dominat extrem de clar, și-au mai creat destule ocazii de a marca. De remarcat faptul că Jean Pierre Papin a reușit să-și onoreze printr-un gol revenirea în echipa "cocoșului galic". Echipa Azerbaidjanului constituie marea dezamăgire a acestei grupe, avînd prestații din ce în ce mai slabe. În partida de aseară nu am putut nota nici o fază clară la poarta lui Bernard Lama, care a șomat pur și simplu pe întreaga durată a partidei.

Iată și echipa aliniată de antrenorul francez Aimé Jacquet pentru această primă victorie din preliminarii: Lama - Angloma, Roche, Blanc, Di Meco - Le Guen, Desailly (min.71 Ferri), Pedros (min.73 Martins) - Loko, Cantona, Papin. **(Eugen FLORESCU)**

Cu o pasă decisivă și un gol marcat, Patrice Loko a fost omul serii

Înaintea meciului din această seară, clasamentul se prezintă astfel:

1. România	3	2	1	0	6-2	7
2. Israel	3	2	1	0	6-3	7
3. Franța	4	1	3	0	2-0	6
4. Polonia	3	1	1	1	2-2	4
5. Slovacia	3	0	2	1	4-5	2
6. Azebaidjan	4	0	0	4	0-8	0

În meciul echipelor de tineret

Israel - România 0-1 (0-1)

Aseară, la Yaffo, s-a desfășurat meciul dintre echipele de tineret-olimpice ale Israelului și României, contînd pentru preliminariile turneului olimpic și ale C.E. de tineret. După o partidă dominată în totalitate de gazde (13-6, raport de cornere), jucătorii noștri au cîștigat cu 1-0 (1-0), printr-un gol înscris în min. 18 de către Radu Niculescu, care a reluat în plasă un șut din 16 m al lui Gabriel Popescu respins de goalkeeper-ul israelian.

La Trabzon (Turcia), în aceeași competiție: Azerbaidjan - Franța 0-5 (0-3). În urma acestor rezultate, clasamentul grupei I se prezintă astfel:

1. Franța	4	3	1	0	12-0	10
2. România	**4**	**2**	**2**	**0**	**6-2**	**8**
3. Israel	4	2	1	1	6-4	7
4. Polonia	3	1	1	2	7-6	4
5. Slovacia	3	0	1	2	0-5	1
6. Azebaidjan	4	0	0	4	3-17	0

SC LYNX SRL

angajează,
pentru producție de tricotaje bumbac și confecții textile pentru export:

■ **40 confecționere specializate pe mașini speciale, uberdeck, triplock și mașini simple, numai cu experiență foarte bună în domeniu;**
■ **controlori de calitate cu experiență și simț de răspundere.**

Rugăm insistent, numai oferte serioase.
De asemenea, așteptăm oferte pentru postul de
CONTABIL ȘEF,
din partea unui economist cu experiență în industrie.

Relații și programări, zilnic, între orele 8,00-16,00, la telefoanele **116573, 210256** sau **211291**, toate la interior **18**.

COMPANIA DE TURISM
NET

Tabere de schi pentru elevi și studenți la
BORSEC, VATRA DORNEI, DURĂU
între 57.000 lei și 84.400 lei

REVELION '95
DURĂU, VATRA DORNEI

Excursii în:

TURCIA - 17.12
65.000 lei
POLONIA - 17.12 - ***50.000 lei***
FRANȚA - PARIS - săptămînal

Informații și înscrieri:
IAȘI - *Casa Modei - mezanin.*
Telefon 032-117596.
PIATRA NEAMȚ - *Tel. 033-631536.*
TÎRGU FRUMOS - *Tel. 032-712408.*

net
KLM AGENT

PUBLICITATE

Cotidianul MONITORUL anunță cititorii că, începînd cu luna decembrie, practică cele mai mici tarife pentru anunțurile de mica publicitate.

VÎNZĂRI

Vînd huse interioare de mașină. Preț negociabil.

Telefon 164248, după ora 19,00

Vînd haină astrahan puțin purtată, mărime mare. Telefon 172424

SC TACT M.G.S. SRL
Iași
vă oferă:
■ VODCĂ 36°, 42°
■ ROM EXTRA 38°
■ RACHIU 33° ■ VINURI
Produsele sînt la
cele mai mici prețuri,
și le puteți găsi în
str. CANTA, bl. 503.
Program zilnic
9,00-13,00, 14,00-18,00,
sîmbătă 9,00-13,00.
Vă așteptăm!

Vînd huse Dacie. Preț fix 80.000 lei. Telefon 270380

UNIVERSAL RX
oferă din stoc:
DISCHETE
3M
și foi adezive pentru notițe
POST IT
Vă așteptăm zilnic la sediul nostru
din str. G. Ureche nr. 3.
Tel./fax 112058.

■ Vînd aparat de încălzit apă, termoinstant. Tel. 164726. (385999)

■ Vînd sacoșe, pungi polietilenă, înaltă densitate. Tel. 164726. (385998)

■ Vînd bicicletă chinezească "Mountainbike", 350 mii, preț negociabil. Strada Hlincea 27, bl. 1051, Sc. A, parter, ap. 3. (CUG). (780170)

■ Vînd cazan inox - 200 litri, 600 mii, negociabil. Tel. 123562, după ora 18,00. (780313)

■ Vînd vin Otonel și Aligote; vînd porumb știuleți. Tel. 140707. (780330)

■ Vînd cuier comandă, stare bună. Tel. 176733, între orele 14,00-20,00. (3)

■ Vînd cornier 20/20 pentru un balcon. Telefon 117420. (780191)

■ Vînd boiler electric - 60 l, perfectă stare; mașină de petrol (motorină, gaz), televizor alb-negru, diagonala 61, "Diamant 223", perfectă stare. Tel. 177116, între orele 10,00-12,30. (780250)

■ Vînd roboți de bucătărie cu storcător de legume și fructe, tocător legume și fructe, cuvă de un litru pentru frișcă și maioneză, mașină de tocat carne și rîșnit cafea, două viteze, 600 W putere. Preț fix 100.000 lei. Tel. 143983. (386778)

■ Vînd mașină de cusut "Singer", preț 200.000 lei și dormeză pentru o persoană, preț 50.000 lei. Telefon 162213.

■ Vînd gaz amestecat cu motorină pentru încălzirea sobelor. Preț 200 lei/litru. Telefon 149420.

■ Vînd garaj tip "Somaco" amplasat pe teren 400 mp, cu racord electric 380V. Telefon 162159. (780158)

■ Vînd convenabil haină mouton dore, nouă, mărimea 46, proteză auditivă "Siemens", ochelari cu proteză auditivă încorporată și dispozitiv încărcat baterii, toate noi. Tel. 174295. (5783)

■ Vînd convenabil butoaie din tablă galvanizată, 220 litri, și mașină de spălat "Alba Lux". Tel. 174295.

■ Vînd canapea extensibilă, preț informativ, 165.000 lei. Telefon 176636, după ora 16,00. (780456)

AUTO-MOTO

■ Vînd orice piesă Renault Fuego, 1600 cmc, rezultate din dezmembrare. Tel. 152153. (780141)

■ Vînd remorcă auto rusească, fără acte, stare perfectă; preț avantajos. Tel. 139543. (2)

■ Vînd Dacia 1310 TX, stare excepțională, vizibilă la Școala generală nr. 38, față în față cu berăria veche, între orele 9,00-15,00. (780318)

■ Vînd Volkswagen Transporter, o tonă, 85.000 km, înmatriculat, stare perfectă sau schimb cu autoturism și diferență. Tel. 137791, după ora 17,00. (780338)

■ Vînd Dacia 1310 TLX, perfectă stare, an fabricație 1989, preț 5,2 mil. Tel. 212828. (780323)

■ Vînd Dacia 1310 TX, an fabricație 1989, înmatriculată, proveniența Ungaria, stare excepțională, preț 5,2 milioane lei, negociabil, culoare Alb 13. Telefon 120910, 124927. (780161)

■ Vînd Skoda 127 L, an 1987, în perfectă stare de funcționare, preț negociabil. Tel. 270245. (780171)

■ Vînd M.461 (Aro) Diesel, stare bună, sau schimb cu Dacia Break; vînd semiremorcă 1 t. Tel. 145966, ora 15,00.

■ Vînd Mercedes 200 D, stare ireproșabilă. Telefon 122308. (780199)

■ Vînd piese auto Trabant: motor; cota standard, parbrize, arc față, elemente de caroserie, planetare, cutii de viteză, electromotor; piese pentru Wartburg: cutii de viteză, elemente de caroserie, faruri, parbriz (Barkas), platini și alte accesorii. Telefon 161545.

■ Vînd Dacia 1310 TX break, 30 mii km,1990, bleu 616, carte de indentitate, preț negociabil. Telefon 117403.

■ Vînd Dacia 1300, an fabricație 1976, cu piese de schimb, preț foarte convenabil. Telefon 153820.

■ Vînd VW Scirocco 1,8 l, an fabricație 1986, 4100 dolari, negociabil. Telefon 210770.

■ Vînd Dacia 1310, Ungaria, 1987, motor nou, vopsită. Vizibilă șos. Arcu 67, bl. 13-B, cu nr. 4-IS-3269, culoare crem. Telefon 210578.

■ Vînd ARO 244 D, motor Brașov, 1986, 4500 DM și VW Passat 1600, 3700 DM, ambele înmatriculate, prețuri negociabile. Telefon 117394.

■ Vînd 2 Dacii 1310 TLX, aduse recent în țară, fabricație 1987 și 1988, funcționare și aspect ireproșabile, preț 4 milioane lei, negociabil. Relații la telefon 125164.

■ Vînd Dacia 1300, an 1980, necesită vopsirea caroseriei, schimbat cauciucuri, preț negociabil - 2,5 milioane lei. Telefon 144741.

■ Vînd ARO 10, nou, 1400 km rulați, preț negociabil - 3800 dolari sau echivalent în lei. Relații la telefon 159134.

■ Vînd 3 Dacii 1310, două TLX și una TX, fabricație 1988 și 1990, aspect și funcționare ireproșabile. Relații la Service Dancu și la telefon 127070, zilnic.

■ Vînd Dacia 1310 break, an fabricație 1988 și Dacia 1310 TX, an fabricație 1989, import Ungaria, la prețuri negociabile. Telefon 171988, după ora 9,00.

■ Vînd urgent Dacia 1310, break, fabricație 1987, import Ungaria. Telefon 139585.

■ Vînd Dacia din 1988, Ungaria, stare tehnică foarte bună, preț avantajos. Relații la telefon 119777 sau 132050.

■ Vînd Dacia 1310 TX, an fabricație 1982, preț fix 2 milioane lei și Dacia 1310 TX, an fabricație 1984, preț fix 2,5 milioane lei. Telefon 120516.

■ Vînd Dacia break 1310 TX, 1987, stare impecabilă. Telefon 211467.

■ Vînd Dacia 1310 TX, Ungaria, an fabricație 1987, stare foarte bună. Telefon 120719.

■ Vînd Dacia 1310, an fabricație 1982, neînmatriculabilă și certificat Dacia 1310, an fabricație 1992. Relații la telefon 170550.

■ Vînd Dacia 1310, fabricație 1986, stare excepțională, preț negociabil. Telefon 115003, între orele 9,00-18,00.

■ Vînd urgent, extrem de avantajos, Dacia 1310 break, an fabricație 1986, înmatriculată. Telefon 175584, 177174.

■ Vînd urgent Dacia 1310, fabricație 1991, 5 trepte viteze, motor 1410, preț informativ 4,7 milioane lei. Telefon 152093.

■ Vînd Oltcit 11 RM, fabricație, decembrie 1990, și remorcă, 250 kg, preț avantajos. Telefon 143921 sau 127281.

■ Vînd urgent Dacia 1310, an fabricație 1987, 5 trepte viteze, culoare alb 13, carte de identitate, revizie tehnică 96, dotată cu RC autorevers, boxe, huse, alarmă antifurt, portbagaj, halogen, toate noi, stare tehnică foarte bună, preț 4,7 milioane lei, negociabil. Telefon 163109, sau la Bingo Select.

■ Vînd Dacia 1310 TX, Ungaria, 1989, 49 mii km, stare ireproșabilă, preț negociabil 5,1 milioane lei. Relații la telefon 167996.

■ Vînd Dacia 1310 TX, an fabricație 1986, înmatriculată recent, adusă din Germania. Telefon 170011.

■ Vînd ARO 244 D, motor Brașov, urgent. Adresa: str. Arh. Berindei, fostă Muncii nr. 38, la casă, cartier Galata.

■ Vînd Dacia 1310, motor 1400, culoare alb 13, producție feb. 1994, 9000 km, radiator mare, cauciucuri străine, baterie străină, capitonată și aripă dreapta față, plăcuțe frînă spate-față, carburator, delcou și rulmenți presiune pentru Oltcit. Telefon 211365.

■ Vînd Dacia 1310, stare și întreținere foarte bune, cu revizia făcută și număr schimbat. Telefon 153903.

■ Vînd Renault 25, neînmatriculabil an fabricație 1985, în stare bună. Telefon 035/15648, Bîrlad.

■ Vînd Opel Record 20 E, înmatriculat; sau certificat și piese. Telefon 25, com. Dumești-Iași, Deleanu Daniela.

■ Vînd Fiat Fiorino, 1989, 10 milioane lei, VW Passat neînmatriculabil, piese VW Passat. Telefon 137743.

■ Vînd auto străine, ani fabricație 1989-1993, direct din Germania. Telefon 137743.

■ Vînd Audi 100, an fabricație 1977, cap. cil. 1577 cmc, automatic, înmatriculat; sau schimb cu garsonieră. Telefon 157168.

■ Vînd Opel Kadett 1,3, fabricație 1982, cu motor nou, 1992, stare ireproșabilă, adus în țară 1994, vama achitată. Telefon 165660; 131857.

■ Vînd Audi 80, 4 portiere, cauciucuri noi, stare foarte bună, înmatriculat, carte tehnică, verificare 1996. Telefon 174616.

■ Vînd autoturism Zaz, 40 CP, perfectă stare de funcționare, carte identitate, înmatriculat. Telefon 121321.

■ Vînd VW Passat, 1981, 80 km, 1600 cmc, benzină, 4 uși, gri metalizat, original, vama neplătită, neînmatriculat, preț neg. 1500 dolari. Telefon 144741.

■ Vînd Austin 1,3 LS, cap. cil. 1200 cmc, consum 5l benzină/100km, fabricație 1986, înmatriculat cu numere noi și carte de identitate, impecabil, preț 2,8 mil. lei. Telefon 121193.

■ Vînd Mercedes 300 diesel, recent adus în țară, cutie de viteze normală, funcționare ireproșabilă. Telefon 121193.

■ Vînd VW Jetta, cap. cil. 1300 cmc, 4 portiere, culoare albă, recent adus în țară, avantajos. Telefon 121193.

■ Vînd Opel Ascona C, fără acte, stare perfectă, model deosebit, 2,8 mil, lei, neînmatriculabil; sau schimb cu autoturism înmatriculat (cu mici defecțiuni). Telefon 221783.

■ Vînd urgent Renault 30, 3-IS, 1600 cmc, servoaccelerație, frînă, direcție, închidere geamuri, trapă, electrice, check, control, altele, 3,8 mil. lei. Telefon 176742.

■ Vînd Mercedes 240, verificare tehnică înscrisă, cîrlig remorcare, funcționabilă, preț negociabil și avantajos. Telefon 167524.

■ Vînd VW Golf, înmatriculat cu 12-IS, consum 6l/100 km, stare perfectă de funcționare, preț 1100 DM, fix și motor 1100 cmc, preț 1500 mii lei. Telefon 135975.

■ Vînd Citroen Visa 17 diesel, din 1986, 110 mii km și cumpăr acte pentru aceeași marcă. Telefon 123932.

■ Vînd Mercedes Cobra 230, benzină, stare ireproșabilă, convenabil, adus recent. Telefon 116475.

ELECTRONICE

■ Vînd videorecorder Panasonic NJ 35 EE (profesional), preț 400$ sau lei, negociabil. Telefon 120910, 124927. (780162)

■ Vînd dublu-radiocasetofon "Panasonic". Preț informativ - 220 mii lei. Tel. 230939, zilnic, după ora 20,00. (780307)

■ Vînd televizor "Diamant 2108", nou, ecran mare, preț negociabil. Tel. 134336. (780304)

■ Vînd televizor color excepțional "Blaupunkt" și "Phillips" cu telecomandă. Preț fix 300.000 lei. (5791)

■ Vînd tv color "Philips", "Blaupunkt", "ITT", cu telecomandă. Tel. 173757. (780207)

■ Vînd calculator "Texas Instruments" aplicabil contabilitate, economie, inginerie, activități bancare, absolut nou. Complex Tudor Vladimirescu, cămin T2/342. Preț fix 80 mii lei. (780331)

■ Vînd televizoare color nemțești, cu telecomandă, tuburi perfecte, căutare automată. Preț fix 280.000 lei. (5791)

■ Vînd televizor color german "Grundig", "Blaupunkt", stare ireproșabilă, imagine impecabilă, cu telecomandă, preț 290.000 lei. (5791)

■ Vînd calculator 286, 10 MHz, 50 MB HDD, monitor mono, mouse, 500.000 lei. Telefon 125726. (780159)

■ Vînd combină AKAIWA. Tel. 128356. (780319)

■ Vînd urgent, avantajos, cameră video nouă, nefolosită, "Blaukpunct VHS-C" cu tot cu accesorii. Relații la telefon 160829, după ora 17,00. (780317)

■ Vînd televizor alb-negru, marca "Sirius", în perfectă stare de funcționare. Telefon 164696.

CASE - TERENURI

■ Vînd apartament 2 camere, parter, zona Gării, Iași. Tel. 112114 sau 126523. (780112)

■ Vînd teren pentru construcții. Relații la telefon 113544.

■ Vînd convenabil 4.500 mp teren intravilan, comuna Ciurea. Telefon 148077. (780174)

■ Vînd apartament 2 camere, Podu Roș, 11 milioane lei, negociabil. Telefon 122095. (386937)

■ Vînd 1,5 ha pămînt arabil Perieni-Probota. Preț fix 3 milioane. Tel. 152721, după ora 19,00. (780337)

■ Vînd teren pentru privatizare sau construcție, situat la ieșirea din oraș spre Tomești (la șosea), posibilitate gaz și curent electric. Tel. 168789. (5765)

URGENT!
Vînd apartament 4 camere, 70 mp, bloc 4 nivele, et. 3, faianță, gresie, telecablu, telefon, fototapet nou.
Foarte convenabil.
Tel. 153386

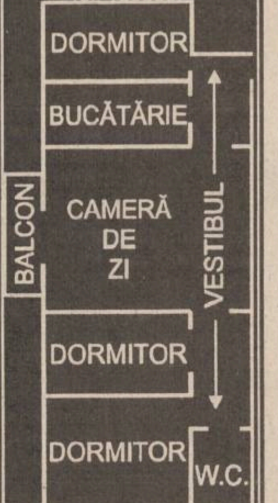

Vînd urgent casă tip vilă, nouă, cu 4 camere la parter și etaj 2 camere (în construcție), casă cu 2 camere și grajd, beci și alte dependințe, 1000 mp cu posibilități de extindere. Casele sînt în livada de cireși din sat **Chicerea, comuna Tomești**, Iași. Relații la familia **Asandei Silviu**, Chicerea.

■ Vînd apartament excepțional, 4 camere, confort I, decomandat, zona Tătărași și mașină de cusut "Ileana", foarte bună. Seriozitate. Tel. 173130. (780241)

■ Vînd teren, 5.000 mp, zona CUG, preț fix 10.000 lei/mp sau variante (apartament plus diferență). Telefon 114868. (780183)

■ Vînd apartament 2 camere, confort I, parter, situat la stradă, zona Autogară, preferabil activitate comercială. Rog oferte serioase. Tel. 112723. (5786)

■ Vînd urgent apartament cu o cameră în suprafață de 50 mp, confort I, et.I, cu boxă, gaze, telefon în stațiunea Slănic Moldova. Relații la telefon 032/137133 Iași. (780452)

CUMPĂRĂRI

Cumpărăm certificate de proprietate

Telefon 156300, int.16.

Cumpăr benzi magnetofon înregistrate sau neînregistrate, în stare bună. Telefon 211570

■ Cumpăr certificate de proprietate 17-18.000, negociabil, cantități mari. Telefon 158502. (780172)

■ Cumpăr navete plastic 1/2-24, negociabil. Telefon 155378. (780243)

■ Cumpăr certificate de proprietate, cantități mari, preț negociabil. Telefon 153588. (780195)

■ Cumpăr certificat înmatriculare Dacia 1310. Telefon 146225. (5794)

■ Cumpăr urgent baterii inox pentru chiuvetă, 2 baie plus 1 bucătărie și 2 baterii duș de perete. Telefon 164878. (780302)

ÎNCHIRIERI

■ Închiriez cameră pentru studenți români sau străini. Relații la telefon 113544. (780249)

■ S.C. caută pentru închiriere 50-100 mp pentru ridicare construcție, sediu firmă și depozit materiale cu acces la strada principală, apă, canal, în condiții deosebit de avantajoase. Relații la telefon 125371. (780327)

SCHIMBURI

■ Schimb garsonieră confort I Huși cu similar Iași. Telefon 111346, seara. (386623)

■ Schimb apartament 3 camere, decomandat, cu două băi, faianță, gresie, parchet, cu apartament 2-3 camere, zonele Păcurari, Autogară, Podu de fier, Tătărași, cu diferență negociabilă. Telefon 164056. (386724)

■ Schimb apartament două camere, decomandat, (prima stație din P. Roș spre Nicolina) cu apartament două camere, decomandat, în Canta, Păcurari, Alexandru. Telefon 152153. (780142)

■ Buzău, schimb apartament 3 camere, confort I, etaj II, două grupuri sanitare, gaze, cu similar Iași. Telefon 121997. (780123)

■ Schimb apartament 3 camere, confort I, semidecomandat, proprietate, zona Oancea, cu apartament 2 camere, confort I, zona Tătărași, și diferență 3-4 milioane lei, sau auto. Telefon 174060.

■ Schimb apartament 3 camere, Canta, proprietate, cu apartament 2 camere și garsonieră. Telefon 145709, orele 9,00-15,00, zilnic, pentru Mioara.

■ Schimb (vînd) apartament 4 camere, proprietate, 100 mp, cu apartament 3 camere și diferență. Telefon 126854.

■ Schimb apartament 2 camere, decomandat, parter, bloc cărămidă, Cantamir, pentru apartament 2-3 camere, parter, numai la strada principală, Autogară, P. Roș, diferență apreciabilă. Telefon 167180.

■ Schimb mașină Opel Ascona, fabricație 1986, pentru apartament cu o cameră. Telefon 270034.

■ Schimb apartament 4 camere, Tătărași, 3 balcoane, 2 băi, et. 2, cu 2 apartamente a două camere, zonele Tătărași, T. Vladimirescu, Tg. Cucu, Păcurari. Telefon 176646.

■ Schimb căsuță 3 camere, beci, fîntînă, curte 300 m, nefinisată, tablă aluminiu, zona Motel, cu apartament 3 camere, Tătărași, T. Vladimirescu, Tg. Cucu, plus auto, vechime maxim 2 ani (Dacia). Telefon 141917, orele 9,00-18,00.

■ Schimb apartament 2 camere, proprietate, pentru 2 garsoniere, indiferent de zonă. Telefon 153702, zilnic.

■ Schimb casă cu trei camere și teren 2000 mp, în sat Ciurea, comuna Ciurea, cu mașină și diferență. Telefon 221268.

■ Schimb casă modestă, T. Vladimirescu, 2 camere și teren 230 mp, pentru apartament 2 camere, et.1-3, P. Roș, Tătărași, Păcurari.

■ Schimb (vînd) apartament 2 camere, Hala Centrală, parter, recent renovat, cu gresie, faianță și telefon, cu apartament 2 sau 3 camere, zona Copou, sau b-dul Independenței. Telefon 212120.

■ Schimb urgent apartament 4 camere, confort I, Țigarete, cu 3-2 camere, același confort, sau vînd cu 15-16 mil. negociabil. Telefon 163974.

■ Schimb (vînd cu 6 milioane neg.) apartament o cameră, șos. Nicolina, et. 4, a doua stație de tramvai de la P. Roș. Telefon 171392.

■ Schimb casă bătrînească, situată la periferie în Iași, cu teren la șoseaua Gara Nicolina, Avicola Uricani, Lețcani. Telefon 146023.

■ Schimb apartament 2 camere, confort I, 2 balcoane, boxă subsol, telefon, et. 4, Autogară, cu apartament 2 camere, conf. I, zona Tg. Cucu, P. de Fier, Pădurii, eventual ofer și diferență. Telefon 149208.

■ Schimb apartament 3 camere, conf. I, proprietate, et. 3, cu apartament 2 camere și diferență. Telefon 162332.

■ Schimb apartament 2 camere, cartier Tătărași, str. Ciric, confort II, et.1, parchet, telecablu, telefon, cu garsonieră și diferență neg. Eventual vînd. Telefon 175607.

■ Ofer garsonieră lîngă Gara internațională și diferență sau cumpăr garsonieră, confort I, zona Peco Dacia, Țigarete, Păcurari. Telefon 111426.

■ Schimb garsonieră, confort III, lîngă UMF, cu autoturism Dacia, stare perfectă. Telefon 130144.

■ Schimb apartament 2 camere, proprietate, str. Mușatini 5, cu 2 garsoniere sau o garsonieră plus diferență. Telefon 131831.

■ Schimb garsonieră Timișoara, centru, conf. I, et. 3, cu garsonieră Iași, zonele Păcurari, Autogară. Telefon 161309.

■ Schimb apartament 2 camere, conf. I, cu garsonieră conf. I, zonele Tătărași, Oancea, P. Roș, Cantemir, Talcioc, Păcurari, Doi Băieți. Telefon 172747.

■ Schimb apartament 2 camere, conf. I, din cărămidă, foarte călduros, parchet, faianță baie, balcon închis, bine întreținut, et. 3, bloc cu 4 nivele, cu apartament 3 camere, decomandat, cu Dacia din '86, în perfectă stare de funcționare, zona P. Roș, Nicolina II, plus diferență.

■ Schimb apartament 3 camere, conf. I, capăt CUG, et. 4, cu apartament 2 camere, conf. I, indiferent de zonă. Telefon 221537.

■ Schimb 2 corpuri de casă, avînd 1200 mp teren cultură, vie, pomi, cu două apartamente: unul cu 3 camere și unul cu două camere, et.1 și diferență de bani, negociabil. Solicit zonele C. Negri Silvestru, cu fața spre sud. Telefon 117187.

■ Schimb apartament 2 camere, decomandat, parter, Cantemir, cu apartament 2 camere, numai la parter, la strada principală, cu vad, ofer diferență 2-3 milioane lei. Telefon 167180.

■ Schimb apartament 3 camere, confort I, zona P. Roș, cu apartament 2 camere, cu telefon plus diferență. Relații la telefon 136363.

■ Schimb garsonieră confort I, parter, Tg. Neamț, pentru spațiu în Iași, cartier Tătărași. Telefon 177477.

DECESE

Soția, fiicele, ginerii și nepoții regretă profund moartea fulgerătoare a celui ce a fost
BEȘLEAGĂ DUMITRU (Mitică)
din Goruni. Înmormîntarea va avea loc joi, 15.12.1994, în cimitirul din satul Goruni. Dumnezeu să-l odihnească în pace.

CONDOLEANȚE

Colectivul Catedrei de engleză al Universității "Al. I. Cuza" transmite doamnei Areta Voroniuc și familiei sincere condoleanțe, fiind sufletește alături în dureroasa pierdere suferită.

Colectivul Catedrei de Contabilitate, Informatică de Gestiune și Analiză Economică, Facultatea de Științe Economice din cadrul Universității "Al.I.Cuza" este alături de prof. univ. dr. Ion FLOREA la greaua pierdere suferită prin decesul tatălui și transmit familiei îndoliate sincere condoleanțe.

Colegii de muncă din cadrul Cooperativei "Tehnica Confecției" Iași transmit sincere condoleanțe d-lui LUCA MIHAI pentru pierderea suferită.

Familia preotului Costinescu regretă profund decesul d-lui
ALEXANDRU DAMIAN
fost epitrop devotat al Bisericii Bucium din Iași și transmite familiei îndurerate sincere condoleanțe. Dumnezeu să-l ierte și să-i odihnească în pace sufletul său bun!

Familia Barabulă Gheorghe regretă trecerea în lumea umbrelor a cumnatului și unchiului
†PAVELESCU POLIZU†
Fie ca veșnicia să-ți aducă liniște.

■ Colectivul Oficiului de calcul de la FEDERALCOOP și Comisia - Credit Iași este cu tot sufletul alături de Oana, la marea durere pricinuită prin dispariția prematură a celei care a fost o mamă iubitoare și bună colegă, ELENA LUPAȘCU. Dumnezeu să o ierte! (5784)

■ Prietenii sînt alături de ION EMIRZEIAN la greaua pierdere suferită prin pierderea tatălui. Dumnezeu să-l odihnească în pace!

■ Sîntem alături de doamna Areta Voroniuc în marea durere a despărțirii de unicul fiu, arh. DAN VORONIUC. Condoleanțe întregii familii. Fam. prof. Margareta și Viorel Murariu. (780316)

■ Familiile Baltag Dumitru și Mandache Mihai regretă moartea colocatarului lor PAVELESCU POLIZU și transmit familiei îndoliate sincere condoleanțe. Dumnezeu să-l ierte! (780312)

■ Colectivul disciplinei de Biochimie UMF Iași este alături de doamna prof. dr. Busuioc Aspazia la durerea pricinuită de pierderea mamei și transmite sincere condoleanțe. (780196)

■ Familia Talpalaru este alături de familia Bujor la durerea pricinuită de pierderea tatălui și-i transmite sincere condoleanțe. (780451)

■ Locatarii blocului Q6, strada Drobeta nr.10 regretă decesul domnului ILENESCU ILIE și transmit sincere condoleanțe familiei îndoliate. (780335)

■ Colectivul S.C. DOSOFTEI S.A. Iași este alături de familia Olaru Radu și Vera la greaua pierdere suferită prin decesul prematur al scumpei lor Daniela și transmite sincere condoleanțe familiei îndoliate. Dumnezeu s-o ierte. (5792)

■ Colectivul atelierului reparații Cazane CET I Iași transmite sincere condoleanțe familiei Bolohanu pentru pierderea suferită. (5795)

■ Colegii din cadrul atelierului reparații Cazane CET I Iași sînt alături de Dascălu Neculai la trecerea în neființă a cumnatului UNGUREANU VASILE. Sincere condoleanțe. (5796)

■ Familia Gheorghiu Valentin și Lidia împreună cu copiii, cu inimile cernite de durere, anunță și regretă moartea fulgerătoare a mult iubitului prieten și vecin ILENESCU ILIE. (780334)

■ Aducem un pios omagiu celui care a fost arh. DAN VORONIUC. Întreaga noastră compasiune familiei Aura și Maria Crețu. (780328)

■ Colegii de la Direcția Poștă Iași regretă pierderea celui care a fost juristul Manea Corneliu și transmite sincere condoleanțe. (780329)

■ Colegii de la APM Iași sînt alături de dl. Hulub Ioan cu ocazia pierderii tatălui său. (780324)

■ Cu nemărginită durere colectivul Secției Spălătorie de la CF Iași transmite colegei Popescu Lucica sincere condoleanțe la pierderea soacrei, POPESCU EUFROSINA. (1)

COMEMORĂRI

■ Acum un an de zile, în prag de sărbători cînd colindătorii vesteau Crăciunul, tot așa am primit și noi vestea cea mai grea și tristă de moartea neașteptată, la numai 65 de ani a celei mai scumpe mame, soții și bunică, CATINCA ARISTICIUC, din satul Fîntînele, Iași. Te plîng mereu și te așteaptă în mijlocul nostru, Neculai - soț, cei șapte copii și ginerii, împreună cu nepoții care te strigă mereu, Bunică. Cît de bună ai fost pentru noi, mamă scumpă. Dumnezeu să te ierte și să te aibă alături de el. (5483)

MULȚUMIRI

■ Clasele a V-a C și a IV-a D de la Școala Ajutătoare - Tîrgu Cucu, Iași, reprezentate prin Handrea Gilda și Gîzdac Carmen, mulțumesc pe această cale firmei Coca-Cola pentru sprijinul acordat. (78033)

S.C. TUDOR MAGNUM PLUS S.R.L.
vinde en gros și en detail produse import SUA și Anglia
- fermoare fixe și detașabile
- tercot impermeabil
- finet
- căptușeală matlasată
- blană sintetică
- nasturi metalici și de plastic
- dischete 3 M - 3,5-DS-4D cu certificat de origine SUA
- 2500 lei cu TVA inclus

Program - 8.00 - 18.00, sîmbătă 10.00 - 14.00
str. Sf. Lazăr nr. 4A (lîngă BANKCOOP)

SC E.M.I. SRL
Vă pune la dispoziție
o gamă variată de:
- BOILERE
- MAȘINI DE CUSUT
- ASPIRATOARE
- FRIGIDERE
- CONGELATOARE
- TV COLOR
- LĂZI FRIGORIFICE
- ARAGAZE
- CONFECȚII, TRICOTAJE, ÎNCĂLȚĂMINTE

Program: zilnic 8.00 - 20.00, sîmbătă, 8.00 - 16.00
Bd. Independenței 19, bl. B 1-5, parter, tel./fax: 117530

OPTICA 34 PĂCURARI
CONSULTAȚII OFTALMOLOGICE CU MEDIC LA COMBINA OFTALMOLOGICĂ
Unitatea fiind privatizată,
găsiți orice fel de lentile sferice, cilindrice sau pentru operații de cataractă, cu posibilitate de comandă pentru lentile speciale.
Rame la toate prețurile, import și indigene.
ATENȚIE!
Sînt două unități Optica alăturate.
Numai **Optica 34** vă poate oferi aceste servicii.
Vă așteptăm zilnic, între orele 8,00-13,00, 15,00-18,00
sîmbătă 10,00-12,00
Relații și programări consultații la tel.: 164062

La mulți ani 1995!

LoG-SofT
Str. Decebal nr.1, cam.32, Iași
Tel: 136016*, 132976*,int.132
Fax: 137766

Calculatoare SALIENT - omologate în ROMÂNIA
GARANTATE 2 ANI

1. **SALIENT - PC 486DX-40** — **1222 US$**
VLB, 4 Mb RAM, SVGA 512Kb, HDD 260 Mb, FDD 3.5", mouse
Monitor color SYNCO-SONY 14",0.28 dpi, 1024x768
2. **SALIENT - PC 486DX2-66** — **1367 US$**
VLB, 4 Mb RAM, accelerator grafic VLB, 1 Mb, True color, HDD 340 Mb, FDD 3.5", mouse
Monitor color SYNCO-SONY 14",0.28 dpi, 1024x768
3. **SALIENT - PC PENTIUM-60** — **2150 US$**
VLB, 8 Mb RAM, accelerator grafic VLB, 1 Mb, True color, HDD 420 Mb, FDD 3.5", mouse
Monitor color SYNCO-SONY 14",0.28 dpi, 1024x768
4. **SALIENT - PC PENTIUM-90** — **3284 US$**
PCI Local Bus, 16 Mb RAM, acc. grafic PCI, 2 Mb, True color, PCI 32 bit I/O, HDD 540 Mb, FDD 3.5", mouse
Monitor color SYNCO-SONY 14",0.28 dpi, 1024x768

Ofertă Specială de Sărbători!

De ce publicați anunțuri de mică publicitate în cotidianul "Monitorul"?

■ ***Motoc Valeria (50 ani) din Iași, str. Eternitate nr.96.*** "Citesc ziarul "Monitorul" în mod frecvent. Am mai dat și alte anunțuri, rezolvînd, în modul acesta, prin mică publicitate, multe probleme.

■ ***Zaborilă Lucia (35 ani), din Iași, str. Canta 28.*** "Citesc ziarul în mod frecvent. Nu am nemulțumiri. Citesc pentru scrisori, mica publicitate. Am mai dat anunțuri de felicitări cu fotografii. Aș vea să mai știu ce s-a întîmplat cu procesul "CARITAS".

■ ***Ciobăniță Vasile (25 ani) din Iași, str. Prudenței 7.*** "În general sînt mulțumit de articolele publicate și anunțurile publicitare le dau în acest ziar, deoarece îl citesc în mod frecvent".

■ ***Păstrăguș Elena (54 ani) din Iași, str. G. Ureche nr.3.*** "Am publicat anunțuri de vînzare teren și închiriere apartament, în lunile septembrie și octombrie, dintre care am reușit să închiriez apartamentul. Dau anunțuri în "Monitorul" deoarece consider că este un ziar citit, un ziar serios, care abordează probleme interesante".

OFERTE SERVICII

În timp ce dvs. încă mai ezitați, alții cîștigă o mulțime de bani!
Este momentul să întemeiați propria dvs. afacere. Veți afla cum, dacă expediați acest talon și adresa dvs. la:
"Idei de afaceri"
- Fast Business, OP 54, CP 46, București. (M3)

SERVICII MEDICALE MOBILE
(asistență medicală la domiciliu; consultații medicale; prescriere de rețete în regim compensat; recomandări și investigații paraclinice; tratament de urgență; asigurarea transportului și internării în caz de necesitate)
Sunați la telefon 113130/569,
zilnic, între orele 7,00-23,00.
"CORPO-SAN" vă ajută!

NOU!
SOCIETATEA DERMATO - PSIHIATRICĂ
acordă la sediul cabinetului medical din Iași, Piața Unirii 7, sc. A, mezanin, ap. 4, consultații și tratamente dermato-venerologice (dr. Știrbu Lucius - medic primar); consultații și tratamente neuro-psihiatrice (dr. Știrbu Dalila - medic primar)
Consultații: zilnic orele 14.30 - 16.00. Programări la tel. 032/117429, 113307, între orele 14-19 și 21-23.

Profitați de experiența unui
MENTOR
program expert de contabilitate.
Cere doar actele primare întocmind peste 40 de liste.
TH INVEST.
Telefon 163155

M.V.D.
FIRMĂ SPECIALIZATĂ ÎN CONSULTING
ASIGURĂ
■ constituirea S.C. cu capital românesc și mixt (SRL, SNC, SA) în regim de urgență; înregistrarea la Administrația Financiară, cod fiscal; ■ obținerea avizului de funcționare de la Primăria Iași; ■ constituire (înregistrare) filiale; ■ acte adiționale, mențiuni (lărgirea obiectului de activitate, asocieri, retrageri, cesiuni, majorări capital, puncte de lucru, radieri, dizolvări societăți).
Hotel "UNIREA", camera 107. Telefon **212299**, orele 10,00-20,00.

Cabinet medical BIOMAG
Cabinetul acordă consultații de medicină generală, tratamente injectabile, infiltrații, terapie bioenergetică, terapia relaxării antistress.
Reații la tel. 157978
"OMUL MAGNETIC"

Cabinet de planificare familială S.E.C.S.
Cabinetul acordă consultații de planificare familială și contracepție, consultații ginecologice, endocrinologie, dermatologie și sexologie. Cabinetul dispune de o largă gamă de mijloace contraceptive: contracepție hormonală (Microginon, Marvelon, Triquilar, Exluton), sterilete Cooper T 380, diafragme 70 și 90, ovule spermicide produse în S.U.A., prezervative EUROPA, spermicid gel Gynol, contracepția "de urgență".
Relații la tel./fax 146613, sau la sediul cabinetului din str. Oastei nr. 2, clădirea Dispensarului Medical Copou.
Program: luni-vineri 8,00-12,00 și 15,00-19,00, sîmbătă 9,00-14,00.

■ PROFAMILIA, orice analiză de laborator. Tel. 230431.

■ S.C. INTERMARKET S.R.L., prin magazinul KODAK, execută filmări video și orice servicii foto. Telefon 114210.

■ Inginer electronist repar orice tip de TV, alb-negru sau color, și urgențe. Telefon 150185. (780121)

■ Rașchetez parchet cu mașină specială. Telefon 130937 sau 230671. (5698)

■ Inginer repar televizoare color și alb negru. Sonor E. Nova. Telefon 128356. (780320)

■ Doamnă în vîrstă, serioasă, decentă, caut serviciu menaj. Telefon 176733, între orele 14,00-20,00. (780314)

■ Vînd lambriuri rășinoase la comandă. Detalii la telefon 030/511088, după ora 20,00. (780242)

■ Reparații tapițerie la domiciliu. Telefon 146023. (5797)

■ Excepțional! Filmări video profesionale, 23 mii lei/oră. Posibilități de deplasare cu mașina. Relații la magazinul LED FORCE. Telefon 211392, orele 10,00-20,00.

■ Ocazie rară. Transport marfă 1 t, 150-190 lei/km. Telefon 211392.

■ Executăm lucrări de DACTILOGRAFIE, preț minim. Telefon 172240 sau 148426.

■ S.C. 6M repară frigidere de orice tip, la domiciliu. Asigurăm garanție și calitate. Telefon 251006 și 147177.

■ Transport 1,5 sau 2 t sau 5 mc marfă sau 12 persoane cu microbuz, convenabil. Telefon 179368.

■ Executăm confecții metalice diverse, seriozitate, preț avantajos. Telefon 174143.

■ Transport marfă cu camion IFA 5t, acoperit cu prelată, numai interurban. Telefon 110838.

■ Executăm chei de contact și de portiere, pentru auto străine și românești. Telefon 112289 și 250235.

■ Transport 4,5 t, camion acoperit, 295 lei/km, cu TVA. Telefon 250235.

AGENȚIA DE TURISM MOLDAVIA
Iași, str. 14 Decembrie 1989, nr. 4 Tel. 112564, 211330
organizează **REVELION '95** în stațiunile:
VATRA DORNEI
- tabără pentru tineret în perioada 22 - 28 decembrie
LACUL ROSU
- Cabana Cheile Bicazului - 30.12.1994 - 2.1.1995
- vile în stațiune - 30.12.1995 - 2.1.1995
- 95.900 lei (transport autocar)
De asemenea, organizează excursii în țările:
TURCIA 14, 17, 18, 26 decembrie - 66.000 lei
POLONIA 19 decembrie - 49.000 lei
Pentru elevi și studenți organizăm excursii cu autocarul pe diverse trasee turistice. REDUCERE MAXIMĂ DE PREȚ!

■ Depozităm marfă, pentru timp limitat, pentru societăți comerciale. Telefon 250235.

■ Filmări video de înaltă performanță, S-VHS, efecte speciale, montaj, coloană sonoră, numai pentru cunoscători și profesioniști. Telefon 142528.

■ Filmări video, fotografii pe Kodak, impecabile. Telefon 153735.

■ Proiectare, execuție conctrucții provizorii, modulate, chioșcuri, rafturi, amenajări interioare, reclame, înființare, dizolvare SRL, acte adiționale, documentații PSI, avize Sanepid, Primărie. Comision 20-150 mii lei, funcție de complexitatea serviciului; intermedieri, comisionări la domiciliul clientului. Telefon 175437, sau hotel Ceramica, cam. 69. Tudor Vladimirescu nr. 103 A.

■ Contabil autorizat, cu sediul la 100 de m de Piața Chirilă, execut lucrări complete pe computer, pentru societăți comerciale. Telefon 171738.

■ Doriți transport marfă ieftin cu Dacia, camionetă carosată? Nu ezitați o programere prealabilă la telefon 145259, orele 9,00-17,00; 114133, orele 17,00-20,00.

■ Transport marfă cu microbuz VW Transporter, max. 1t și cu Mercedes, max. 2 t. Telefon 114676.

■ Instalator, îmi ofer serviciile, montez set Olivia, Melania. Am baterii cu duș flexibil, inox. Telefon 152794.

■ Efectuez transport de persoane cu autoturism străin. Telefon 125880.

■ Transport marfă (max. 1t) cu Ford Tranzit. Decontare legală. Telefon 117727 și 137281.

■ Transport persoane și marfă cu Dacia, pe orice distanță, preț negociabil. Asigur confort și siguranță. Telefon 120910.

■ Servicii reprezentanță firme. Telefon/fax 032/173147.

■ Contabilă, cu vechime, experiență și atestat în noua contabilitate, țin evidență contabilă completă. Telefon 153609.

■ Transport persoane (marfă) cu Dacia 1310, preț 120 lei/km. Telefon 117374.

■ Transport marfă cu dubă 1t, preț 150 lei/km. Telefon 117374.

■ Efectuez lucru de mînă: croșetat, cusătură artizanat etc. Telefon 176733, orele 14,00-21,00.

■ Transport marfă și persoane, pe orice distanță, cu Aro 10, cu sau fără remorcă, foarte ieftin. Telefon 179818.

■ Zugravi serioși executăm de urgență zugrăveli simple, calciu, reparații, vopsitorie. Telefon 161851.

■ Repar frigidere la domiciliul clientului. Garantez un an. Telefon 117814; 111242.

■ Ingineri specialiști, executăm reparații aparatură electronică (tv, video, radiocasetofoane), la domiciliul clientului. Asigurăm garanție. Telefon 162633.

■ Transport marfă (2t) cu dubă închisă, 200 lei/km și 6000 lei/h staționare. Telefon 157317.

■ Montez telecomenzi, cu 55 programe, pentru televizor color, selectoare superbandă, sunet bistandard. Telefon 134704.

■ Ingineri efectuăm reparații tv color, AN, adaptări norme sunet. Telefon 128796.

■ Transport marfă, orice distanță, cu microbuz (1,2 t) marca Ford, sau îmi ofer serviciile unei firme serioase. Telefon 166535.

■ Sudor autorizat execut orice fel de confecții metalice, cu și fără materialul clientului. Telefon 173498.

■ Transport marfă cu autocamion de 7,5 t, basculant, carosabil pe orice distanță, la preț foarte avantajos. Telefon 114367.

■ Reprezentanță oferim service (reparații) tv color, bandă sunet. Garanție. Dispecerat: telefon 155126, 162333.

■ Specialiști depanăm tv AN și color, la domiciliu. Seriozitate. Telefon 158379.

■ Tehnoredactare lucrări de diplomă, proiecte, grafice pe calculator. Telefon 129477.

■ Rebobinez difuzoare de orice putere (ofer garanție), reparații electronice, mecanică fină. Telefon 136572.

■ Inginer repar la domiciliul dvs. tv color, videocasetofoane. Modificări normă sunet tv sau video (TVR1, TVR2, EN, Tele'M) bistandard. Telefon 175950.

■ Depanăm la domiciliul dvs. tv color și AN. Trag în bandă sunet EN, TVR1 și TVR2, pentru tv și videocasetofoane. Telefon 171100.

■ Arhitect autorizat execut proiecte complexe pentru orice tip de construcții. Obțin autorizații pe construcție. Telefon 132993.

LOCURI DE MUNCĂ

■ Angajăm femeie pentru îngrijire copil de 1 an. Telefon 133529. (780321)

SC INTERELECTRIC SA
angajează
ingineri stagiari
Telefon 112366, 112004

SC COMBEN-SERVICE SRL
Iași
angajează
doi mecanici auto
cu vechime de minimum 5 ani. Relații la Autoservice - Tomești.

PIERDERI

Pierdut cîine în tratament, zona Nicolina II, rasa cocker spaniol auriu. Răspunde la numele "Luck" și are o pată albă în frunte. Aducătorului ofer recompensă sau contravaloarea lui, în cazul în care a fost vîndut. Rog seriozitate. Tel. 125572.

■ Pierdut carnet de student pe numele Aștefănoaei Alina. Îl declar nul. (780308)

■ Pierdut acte repartiție garsonieră pe numele Amariei Petrache. Aducătorului, recompensă. Telefon 143605.

LICITAȚII

■ FEDERALCOOP Iași organizează licitație pentru darea în cooperare sau asociere a Hanului și Complexului de alimentație publică din orașul Tîrgu Frumos. Solicitanții sînt rugați să depună cerere la sediul Consumcoop Tg. Frumos sau la FEDERALCOOP Iași, str. Sf. Lazăr nr. 39-41. Relații la telefon 142160, interior 50. (780326)

DIVERSE

■ S.C. COMARMIS S.A. Iași (Casa Armatei) str. Copou nr. 7, tel. 032/147979, organizează Revelion 1995 la un preț deosebit de avantajos. (5480)

S.C. SIROCO S.R.L. Str. Armeană nr. 13, bl. G6
oferă
CARPETE PERSANE
Într-un sortiment variat de modele și culori
IEFTIN
ȘI DE CALITATE!

LABORATORUL DE ANALIZE al Societății PROFAMILIA
efectuează toate analizele de laborator
(hematologie, biochimie, bacteriologie, imunologie),
în condiții ultramoderne cu un personal de înaltă calificare.
De asemenea, se lucrează în regim de urgență test de diagnostic pentru sarcină, al cărui rezultat îl primiți în 10 minute.
Str. Chișinăului nr. 11C, sc. D, parter. Tel. 230431
Program zilnic 7⁰⁰-17⁰⁰, sîmbătă-duminică 9⁰⁰-11⁰⁰.

La Casa Sindicatelor
în perioada 16-20 decembrie 1994, orele 17,00-19,00, va fi prezentată seria de expuneri: **MOMENTE DIN ISTORIA BISERICII CREȘTINE**
Lectori: prof.FALOVEGY DEZIDERIU, prof. IACOB STELIAN.

CONSILIUL NAȚIONAL AL ÎNTREPRINDERILOR PRIVATE MICI ȘI MIJLOCII DIN ROMÂNIA - Filiala Iași
Vă informăm că sîntem în contact cu **CENTRO ESTERO - CAMERE COMMERCIO PIEMONTES TORINO** care, printre alte activități editează un buletin care se numește *"Richieste & Offerte DAL MONDO"* și care publică oportunități de afaceri din întreaga lume. Avînd în vedere că buletinul are un tiraj de 50.000 exemplare adresate întreprinzătorilor italieni, considerăm că aceasta este o ocazie deosebită pe care o putem folosi pentru mediatizarea oportunităților de afaceri românești. Pe toți cei interesați ca anunțurile lor să fie publicate **GRATUIT** în acest buletin îi așteptăm pentru înscrieri și alte informații la sediul nostru din str. Florilor nr. 2, sau la tel. 112026, zilnic, între orele 9,00-17,00.

Datorită unui accident regretabil, colecția cotidianului MONITORUL a fost descompletată. Rugăm pe toți cei care ne pot sprijini la refacerea acestei colecții să se adreseze redacției. Exemplarele lipsă vor fi achiziționate contra cost, la prețuri negociabile.

Relații la telefon 172557, interior 16 sau 145610.

Cea mai citită publicație în limba engleză tipărită în România publică anunțurile dvs. pentru cititorii din străinătate și pentru turiștii străini din țară. Puteți publica în **The Times of Romania** ***anunțuri matrimoniale, cereri și oferte de asociere, oferte și cereri de mînă de lucru, oferte turistice, alte anunțuri.*** **The Times of Romania** ***se distribuie săptămînal în marile hoteluri din țară, în ambasade, în consulate, tuturor companiilor mixte din România și în 18 țări din Europa de Vest și din S.U.A., pe bază de abonament. Anunțurile dvs. se primesc zilnic, la sediul cotidianului*** **MONITORUL.** ***Traducerea anunțurilor în limba engleză este asigurată de serviciul de specialitate al săptămînalului*** **The Times of Romania.**

Legănul de copii Iași
str. Vasile Lupu nr. 80, telefon 177885, ***cauta sponsori pentru organizarea pomului de Crăciun***, în vederea achiziționării de dulciuri, fructe, jucării.

■ S.C. MAXI-CAV S.R.L. Iași anunță practicarea adaosului comercial între 0-100% începînd cu data de 14 decembrie 1994. (780311)

■ Conform Legii contabilității nr. 82/1991 și Normelor Metodologice ale Ministerului Finanțelor nr. 150997/1988, asociațiile și organizațiile cu caracter obștesc care au personalitate juridică cum sînt: fundațiile, universitățile, colegiile și școlile particulare, sindicatele, cultele religioase (mitropolia), partidele politice precum și altele asemenea, au obligația să întocmească dare de seamă contabilă anuală care se depune la Direcția Generală a Finanțelor Publice Iași la termenul ce va fi stabilit. Formularele de dare de seamă contabilă precum și alte relații se pot obține de la Direcția Generală a Finanțelor publice și controlul Financiar de Stat, Județul Iași, Serviciul Buget, camera 7.

MATRIMONIALE

■ Tînără 23/1,65/67, cu situație materială bună, fără vicii, doresc cunoștință cu tînăr pînă în 30 de ani, cu situație materială bună, fără obligații, serios, fără vicii, în vederea prieteniei. Lăsați mesaj în "Monitorul" pentru Lorelai. (780315)

■ Tînăr 25/1,75/80, sincer, liniștit, fără vicii, salariat, cu locuință la țară, doresc cunoștință cu d-ră generoasă, pînă în 25 de ani, indiferent de situație materială, pentru întemeierea unei familii. Mesaj în "Monitorul" pentru Vasile. Liber sîmbăta și duminica. (780336)

ULTIMA ORĂ

VÎNZĂRI

■ Vînd 600 kg grîu, de foarte bună calitate, preț avantajos. Telefon 118652. (780470)

■ Vînd pianină Petroff, cu dublă placă de bronz. Telefon 211743, după ora 16,00.

■ Vînd palton astrahan negru, mărimea 46-48, cojoc damă, mărimea 46-48, stare foarte bună. Rog seriozitate. Telefon 138094. (5799)

■ Vînd butelie aragaz, preț 60.000 lei. Telefon 179485, după ora 14,00.

AUTO-MOTO

■ Urgent și convenabil vînd Opel-Record Break, înmatriculat și cu piese de schimb rezervă și mașină de înghețată (motor nou), 1988 RDG, asigur garanție. Telefon 113267. (780468)

CASE TERENURI

■ Vînd apartament două camere, confort I, zona Nicolina. Informații la telefon 145809, după ora 18,00.

CUMPĂRĂRI

■ Cumpăr certificate proprietate. Relații la toneta de abonamente RATC, de la Autogară. Preț negociabil. (780465)

■ Cumpăr certificate proprietate. Relații toneta roșie (RATC), stația Bicaz-Dacia. Preț negociabil.

DECESE

Profund îndurerați soțul, fiul, nora și nepotul anunță încetarea din viață a celei ce a fost SIMIONESCU AURELIA, 69 de ani. Înmormîntarea va avea loc pe data de 15.12.1994, ora 12.00, la cimitirul Eternitatea.

EXPOZIȚIE

CEASURI & CURELE ELVEȚIENE

LA MAGAZINUL VOGUE

S.C. ARIO S.R.L.
Str. Păcurari nr. 142, telefon 163928
vă oferă
■ țesături din bumbac imprimat și uni - 1.600 - 3.900 lei/ml
■ stofe - 12.500 -14.200 lei/ml
■ stofe pentru mobilă - 8.500 - 9.500 lei/ml
■ perdele simple și jacard - 1.700 - 8.700 lei/ml
■ fețe de masă Pașcani - 8.400 lei/buc.
■ fețe de plapumă - 7.000 - 8.200 lei/buc.
■ covoare și carpete persane de Siret, Alba-Iulia - 25.500 - 41.300 lei/mp
■ mochete și covoare sintetice Beclean și Sibiu - 7.800 - 13.500 lei/mp
■ cergă din lînă și sintetică - 10.000 - 12.000 lei/ml
■ pături lînă - 13.000-24.000 lei
Program: luni 10-20; marți-vineri 8-20; sîmbătă 8-14.

Sub această cruce rece, în acest tăcut mormînt doarme ce-am avut mai dulce și mai scump pe acest pămînt bătut de vînt, de ploi. Îți dăm orice, numai dă-l înapoi pe scumpul nostru soț și tată. Fără să spună un cuvînt, ne-a părăsit pentru totdeauna, la vîrsta de 49 ani, ILIENESCU ILIE, om de aleasă noblețe sufletească. Te vor plînge veșnic soția Aglaia, fiii Constantin, Ilie și Adrian, împreună cu nora, Marinela. Dumnezeu să te ierte. Înmormîntarea va avea loc joi, 15.12.1994, la cimitirul "Sf. Treime" (Păcurari), cu plecare la ora 11.00 de la domiciliu.

CONDOLEANȚE

■ Colectivul Centrului 24 - confecții femei - este alături de colega lor Bolohan Elena la greaua pierdere suferită prin decesul soțului, ROMICĂ BOLOHAN. Dumnezeu să-l ierte. (5798)

■ Colectivul Direcției Economice a Consiliului Județean Iași transmite sincere condoleanțe colegei Maria Simionescu, pentru pierderea suferită. (780460)

■ Colegii de la Liceul "Ion Neculce" din Tîrgu Frumos sînt alături de prof. Angela Bujor, la marea durere pricinuită de pierderea tatălui și-i transmit sincere condoleanțe. (780459)

■ Elevii clasei a XII-a A, de la Liceul "Emil Racoviță", transmit sincere condoleanțe doamnei dirigintă Magda Neacșu pentru pierderea suferită. (780466)

Colectivul de salariați de la Atelierele Școală ale Grupului Școlar Victoria Iași transmite sincere condoleanțe domnului inginer Gheorghe Onofrei pentru pierderea suferită pin decesul socrului.

Deși doborît atît de devreme și atît de dureros,
DAN
va rămîne alături de noi.
Sufletul lui bun și prietenos nu ne va părăsi niciodată.
Fam. Raclaru și Cotac

Frații, surorile și cumnații aduc un profund omagiu și transmit sincere condoleanțe familiei îndoliate acum la incredibila dispariție a omului de omenie ILIENESCU M. ILIE. Dumnezeu să-l odinească în pace.

PIERDERI

■ Pierdut buletin de identitate și carnet de conducere auto pe numele Gheorghe Cristian, din Iași. Le declar nule.

O senzațională invenție numai pentru consumatorii de cartofi pai:
Dispozitivul pentru tăiat cartofi
Acum, grație acestei instalații casnice, vă puteți prepara mult mai repede mîncarea preferată: cartofi pai prăjiți!

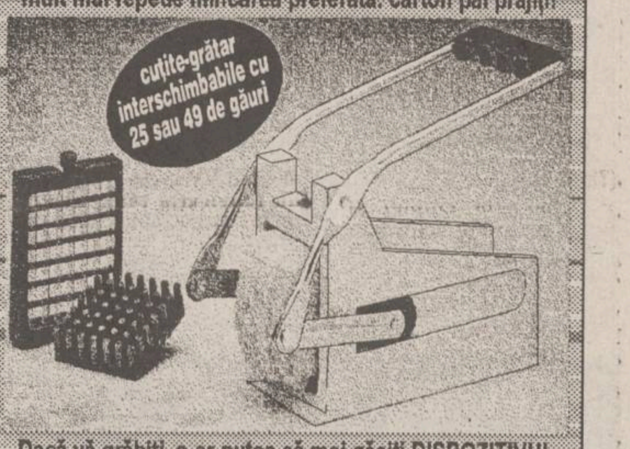

Dacă vă grăbiți, s-ar putea să mai găsiți DISPOZITIVUL PENTRU TĂIAT CARTOFI la unul din magazinele care se ocupă cu comercializarea sa: CENTRAL, SUPER-COPOU, FRAROM, VOGUE, ESTIA, COLIERUL (lîngă Tribunal).

Concurs Special
"Miss Rebus"

Amatoarele de INTEGRAME și REBUS (dar nu numai!) sînt invitate să-și trimită fotografiile (însoțite de datele personale) spre a participa la acest concurs. Primele 12 fotografii alese de juriul redacției vor fi publicate într-o apariție specială a revistei MONITORUL INTEGRAME REBUS, urmînd ca premiantele să fie decise de public.
Concursul se va desfășura în etape !

MARI PREMII ÎN BANI ȘI OBIECTE !

FRESCO
MADE IN ITALY

Reprezentanța FRESCO Iași
Str. Aleea Rozelor nr. 8
sc. B, et. II, ap. 12,
telefon/fax 132607

vă oferă din stoc sau la comandă:
● VITRINE FRIGORIFICE ORIZONTALE ●
● CUPTOARE PIZZA ●
● DOZATOARE PENTRU SUCURI ȘI BERE ●

SC DIVAS IMPEX SRL
Str. G. Ureche nr. 3, bl. W. Mărăcineanu-parter (în spatele tribunalului). Tel. 117830, 115923.
Program: 9,00-17,00, sîmbătă 9,00-12,00.
vinde televizoare en gros, en detail, cu plata în rate
● Goldstar ● NEI ● NEI (bifonic) ● Olympus ● First Austria ● Grundig ● Megavision ● Audisonic ● Sharp ● Toshiba ● TelefunKen ● Akai ●

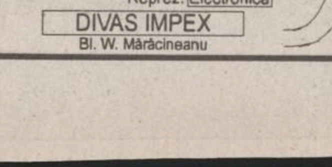

Cu adevărat, cele mai mici prețuri din Iași!

MONITORUL SENTIMENTAL

Nu poți avea tot ce-ți dorești

DORIN - *"Cu cîteva luni în urmă am cunoscut la o petrecere o fată foarte frumoasă de care m-am îndrăgostit. La început, totul a fost minunat. Mă răsfăța, mă alinta, era de acord cu tot ce voiam eu. Nu aveam discuții în contradictoriu. De cîtva timp, s-a schimbat, a devenit ciudată și capricioasă. Își schimbă modul de a fi de la o zi la alta. Uneori e foarte sentimentală și mă face să cred că mă iubește, mă iubește la fel de mult ca și pînă acum și că nimic nu s-a schimbat, dar alteori e rece și distantă și am impresia că mă ocolește. Nu înțeleg de ce s-a schimbat. O iubesc foarte mult și nu aș vrea ca relația noastră să aibă de suferit. Ce pot face să mai fie din nou ca pînă acum?"*

- Problema ta nu este de nerezolvat, dar asta depinde foarte mult de tine. Spui că pînă nu demult, fata pe care o iubești te alinta, te răsfăța și era de acord cu tot ce doreai tu, fără să aibă nici o pretenție. Pînă aici toate bune. În fond, faptul că ea nu încerca să-și impună niciodată punctul de vedere ție ți-a convenit de minune. Este foarte ușor să faci tot ce vrei, fără să ții cont de cel de lîngă tine. Dar, după cum vezi, lucrurile nu pot continua așa la infinit.

Chiar dacă prietena ta te-a aprobat întotdeauna în tot ceea ce ai avut de gînd să faci, asta nu înseamnă neapărat că a fost mereu de acord cu tine, că nu a avut păreri și idei proprii, de care poate ar fi dorit să ții cont. Din moment ce sînteți doi, nu poate hotărî de fiecare dată doar unul singur. Cred că postura de copil răsfățat, cu care ai fost obișnuit, te-a făcut să-ți închipui că numai ție ți se cuvine totul, fără să dai, la rîndul tău, la fel de mult pe cît primești. Fii sigur că și ea ar fi așteptat de la tine aceeași atenție și înțelegere pe care ți le-a acordat. Probabil a obosit să tot aștepte o schimbare din partea ta, s-a săturat să fie mereu pe locul doi. Tu ai început să simți acest lucru fără să ți-l poți explica. Nu-i nimic, nu este prea tîrziu. Dacă o iubești, vei ști să repari totul cît încă mai e timp. În dragoste, egoismul nu are ce căuta...

ANA-MARIA

Olivier Carreras

■ cînd îți vorbește despre ambițiile sale, ți se pare departe de Raphael, eroul serialului "Manechin de clasă", de sîmbătă și duminică, de pe M6. Acest student, de 24 de ani (bacalaureat la 17 ani, cu un an pregătitor în Științe politice, cu o diplomă în Drept), urmează să-și ia diploma în Studii Superioare în specialitatea Financiar-bancară și vrea să se lanseze într-o afacere proprie. Ar putea înființa o agenție de manechine!

Am întîlnire cu Olivier Carreras nu la ieșirea din studioul unde filmează pentru "Manechin de clasă", cu Vanessa Demouy, Christine Lemler și alții, ci în fața unei bănci. Nu vă impacientați: Olivier Carreras nu pregătește un atac, ci examenul de diplomă!

- Vrei să dai lovitura!

- Nu. Îmi pregătesc examenul de diplomă în specialitatea Finanțe bancare. Mi-am luat bacalaureatul la 17 ani, am făcut un an pregătitor în Științe politice și mi-am luat diploma în Drept. Nu mă mulțumesc să fiu doar actor. Am 24 de ani și vreau să fiu șef de antrepriză!

- La televiziune, cu "Manechin de clasă" nu-ți creezi obligații?

- Departe de mine. Dar nu trebuie să neglijezi nici o oportunitate și cu atît mai puțin cînd ocaziile sînt rare.

- Celebritatea care ți-a adus-o acest serial n-ar putea să-ți schimbe intențiile?

- Deloc. Actoria nu este un scop în sine. Este un post de observație, un fel de platformă.

- Pentru a te lansa?

- Nu schimb subiectul, îmi voi termina studiile, dar un magazin de lux ca cel din "Capital" sau din " Zonă interzisă" - ca să rămînem în domeniul canalului M6 - avînd o cultură oarecare și o bună pregătire, nu mi-ar displace.

- Și "Manechin de clasă"?

- Este un joc, cu reguli precise și sigure, dar pe care n-am intenția să-l iau în serios. Nu sînt un actor profesionist. De altfel, subiectul sau situațiile nu mă ispitesc să aprofundez munca de actor. Îmi cunosc limitele în această meserie.

- N-ai avut dificultăți în abordarea rolului Raphael?

- Nici una. Chiar l-am ales. Mi se propusese Raphael sau Juan (Laurent Lafitte - n.n.). L-am preferat pe primul: este mai calm, mai rece. În plus, să coabitezi cu două fete, în inocență și complicitate, este destul de tentant și simpatic.

- Ai trăi cu două fete?

- Nu! Îmi place să locuiesc singur. De la 20 de ani mi-am propus să devin independent și să suport singur cheltuielile pentru studii. Ceea ce nu înseamnă că nu-mi plac femeile!

- Ce vă place la ele?

- Felul lor de a gîndi, pentru că nu-mi este accesibil. Femeile mă intrigă și mă fascinează.

- Ce te atrage, la prima vedere, la o femeie?

- Ochii. Pot să mă îndrăgostesc de expresia unei priviri, de profunzimea ei. Apoi este ținuta, eleganța, alura, toate aceste "mici nimicuri" care mă emoționează: un gest, o frază, un reflex al luminii în păr...

- Există o femeie în viața ta?

- Da! Are ochii negri, culoarea pe care o prefer. Citești în ei o mulțime de povești...

- Crezi că faptul că ai devenit celebru de curînd și că ai fizicul pe care îl ai te avantajează mai mult decît pe alții?

- Nu, dimpotrivă! Din fericire, n-am fost nevoit să-mi pun această problemă pentru că am cunoscut-o pe Laurent înainte de "Manechin de clasă". În orice caz, sînt destul de lucid pentru a înțelege repede dacă aș fi "în plus".

- Vorbești de luciditate. Ce crezi că te mai caracterizează?

- Sobrietatea. Îmi place să rîd, dar nu sînt un neserios. Sînt integru, exclusivist, gelos și intransigent. Nu admit mediocritatea. De fapt sînt un om destul de greu de suportat, aș zice chiar dificil.

- Gelos, dar fidel?

- Îți ești credincios mai întîi ție însuți, pentru a putea fi apoi și celorlalți. Femeia care mă va putea suporta va trebui să aibă o mare răbdare cu mine și mai ales să aibă inteligența de a-mi da măcar iluzia că am o oarecare putere asupra ei.

- Dacă un producător ți-ar propune un contract extraordinar ce-ai răspunde?

- Sînt cu picioarele pe pămînt. Evit cuvîntul "dacă". În plus, meseria de actor nu mi se pare potrivită pentru mine, pentru că implică o viață de boem, cu absențe îndelungate de acasă... Iar eu sper într-o viață de familie.

- Cum ai ajuns la actorie?

- De pe la 17 ani am făcut diverse munci pentru a face rost de bani, ca să cinez la restaurant cu mica mea prietenă, de exemplu. Îmi place să trăiesc bine și am căutat să mă descurc singur. Eram înscris la o agenție de manechine și în paralel lucram și la un birou. Așa am ajuns la "Manechin de clasă", după o probă, bineînțeles.

- Cum se împacă studiul cu munca?

- Am amici care-mi fac rost de cursuri. Am multă voință și putere de muncă. Asta-i singurul secret. Mărturisesc totuși că, după 4 zile a cîte 13 ore pe zi de turnări, în week-end mă simt mort de oboseală și fără prea mare chef de studiu.

- Mai și cînți. Ai și o formație?

- Nu. Dar dacă aș avea timp mi-ar plăcea să cînt la chitară. Îmi place muzica soul (Marvin Gaye, Aretha Franklin) și muzica clasică (Puccini, Vivaldi, Mozart).

- După manechin, actor, cîntăreț, contabilitate... și finanțe superioare, ce alt domeniu te-ar tenta?

- Vreau să văd pînă unde pot merge în ceea ce e mai dificil, pînă voi ajunge să fiu mulțumit și mîndru de ceea ce fac.

(Traducere și adaptare după «Tele 7 jours» de A.M. Vițcu)

Olivier, într-un costum foarte bine croit. Ghicești în el pe norocosul om de afaceri. Îi plac meseriile care implică și o cauză nobilă. La trei ani poza deja într-un clip publicitar pentru lînă: "Motanul încălțat".

Ce băiețel drăguț !

De-pe atunci admiratoarele lui erau înnebunite! În această poză avea cinci ani și era un "dulce". S-a născut într-o clinică din Belvedere, din Boulogne, pe 22 decembrie 1969. Bunicii săi aveau un hotel-restaurant în Alger. Fiind foarte apropiat de bunicul din partea mamei, Marceau Carreras, a luat numele acestuia, ca pseudonim. Olivier își rezervă plăcerea de a-i povesti totul despre viața lui sentimentală și cea de student.

RADIO NORD-EST

RADIO NORD-EST IASI
72,44 FM - STEREO

Miercuri, 14 decembrie 1994, o nouă ediție a concursului în care ingeniozitatea și talentul dvs. vor fi singurul argument pentru a participa și a cîștiga la...

SLOGANUL ZILEI

Ascultînd astăzi Radio NORD-EST veți afla totul despre regulamentul concursului nostru.

Sponsorul ediției:
S.C. PETRA'S S.N.C.

TELEFONAȚI LA RADIO NORD EST 145530
ASTĂZI ÎNTRE ORELE 9.00-11.00

Citiți
VOCEA ROMÂNIEI
Cotidian al Guvernului

Ziarul care vă oferă informație diversă, obiectivă, completă și utilă din surse sigure și autorizate.

Cotidianul VOCEA ROMÂNIEI îl puteți găsi la chioșcurile RODIPET și difuzorii volanți din județul Iași.

Dar cel mai sigur este abonamentul pe care îl puteți face la toate oficiile poștale.

Ziarul VOCEA ROMÂNIEI cu difuzare garantată în toate județele vă oferă spațiu publicitar la tariful cel mai mic.

Relații la
tel/fax: 211.18.58 și
telefon: 211.04.37.

RADIO NORD-EST

RADIO NORD-EST IAȘI
72,44 FM - STEREO

TOP 10 CLASIC

Ediția nr. 45

2 ↑1. I Feel Fine - THE BEATLES
3 ↑2. The Times They Are a 'Changin' - BOB DYLAN
5 ↑3. Can't Help Falling In Love With You - ELVIS PRESLEY
1 ↓4. Be Bop A Lula - GENE VINCENT
6 ↑5. Caterina - PERRY COMO
9 ↑6. The Sound Of Silence - SIMON & GARFUNKEL
8 ↑7. Three Steps To Heaven - EDDIE COCHRAN
→ 8. Barbara Allen - JOAN BAEZ
10 ↑9. Stardust - NAT KING COLE
6 ↓10. I'm Walking - FATS DOMINO

Propuneri

1. Bring It On Home - LED ZEPPELIN
2. Angel Of The Morning - P.P. Arnold
3. Carol - ROLLING STONES

Marți, ora 21³⁰

REALIZATOR: SANDI LEONTIEȘ

HOROSCOP

BERBEC

(21 mart. - 20 apr.):

✋ **Nu evitați să cereți sfaturi de la o persoană competentă, asta nu vă scade nimic din merit. Puteți să vă salvați prin capacitatea de concentrare.**

TAUR

(21 apr. - 20 mai):

✋ **Creditele sau împrumuturile nu sînt recomandabile. Dacă nu aveți nici o posibilitate de a vă angaja într-o activitate paralelă, nu riscați.**

GEMENI

(21 mai - 21 iun.):

👌 **Echilibrul financiar vă dă o oarecare stare de siguranță. Asta nu înseamnă că trebuie să vă aruncați în cheltuieli inutile, pe care să le regretați.**

RAC

(22 iun. - 22 iul.):

✋ **E posibil să apară tensiuni pe care nu aveți cum să le ocoliți. Încercați, cel puțin, să nu provocați nemulțumiri sau certuri în familie.**

LEU

(23 iul. - 22 aug.):

✋ **Dacă treceți peste pragul psihologic, vă apropiați de obiectivul propus. Ambiția va fi motorul principal al acțiunilor pe care le întreprindeți.**

FECIOARĂ

(23 aug. - 22 sept.):

👌 **Aveți grijă să nu alimentați neînțelegerile prin schimburi dure de cuvinte. Limba dvs. are de foarte multe ori darul de a turna gaz peste foc. Mizați totul pe-o carte.**

BALANȚĂ

(23 sept. - 22 oct.):

✋ **Ceea ce vă salvează este stabilitatea financiară, la cote mulțumitoare. Totuși, nu sînteți în stare să luați nici hotărîrea care se impune.**

SCORPION

(23 oct. - 21 nov.):

👌 **Cel de lîngă dumneavoastră va trebui să se obișnuiască cu stilul dvs. dacă vrea să rămînă alături. Folosiți-vă aliații de calitate, dar nu-i uitați nici pe ceilalți.**

SĂGETĂTOR

(22 nov. - 21 dec.):

👎 **Bazați-vă pe resursele proprii, intelectuale și materiale. Vă bucurați de suficientă simpatie din partea colegilor, nu forțați nota.**

CAPRICORN

(22 dec. - 19 ian.):

✋ **Ca să nu suferiți o înfrîngere nemeritată e mai bine să puneți chiar dvs. condițiile de pace. Oricum ați lua-o, nu aveți unde întoarce corabia.**

VĂRSĂTOR

(20 ian. - 18 febr.):

👌 **Cu toate că vă place să vă bazați doar pe resursele proprii, mai ascultați-i și pe ceilalți. Dacă veți reuși, mulțumiți și celor care v-au ajutat.**

PEȘTI

(19 febr. - 20 mart.):

👎 **Veți întîlni nu numai obstacole, ci și adversari de temut, nu totdeauna corecți. Cultivați-i cu grijă pe prieteni, dar din loialitate.**

LEGENDA:

👎 - vă paște ghinionul
✋ - prudența e mama înțelepciunii
👍 - n-aveți nimic de pierdut
👌 - șansa vă surîde

Etapa a XV-a a concursului
ASCULTAȚI ȘI CÎȘTIGAȚI!
organizat de

RADIO NORD-EST

RADIO NORD-EST IASI
72,44 FM - STEREO

În fiecare zi, în perioada **12 - 16 decembrie**, pe postul de radio Nord-Est, în anumite momente, între orele 9,00 - 12,30, vor fi difuzate numele firmelor care sponsorizează concursul în ziua respectivă, precum și numele produselor/serviciilor oferite de acestea. Ascultătorii care doresc să cîștige trebuie să rețină atît numele firmelor, cît și produsele oferite.

În partea a doua a concursului, în anumite momente, între orele 15,00 - 19,30, va fi difuzat numele cîte unui produs. Primul ascultător care va reuși să sune la postul de radio Nord-Est **(tel.142446)** în momentul în care se va da semnalul pentru declanșarea apelurilor telefonice și va spune corect numele firmei care oferă produsul devine cîștigătorul acestuia.

Realizatorii emisiunilor vă vor atenționa de fiecare dată atunci cînd se va difuza o etapă a concursului.

ATENȚIE: Un participant la concursul ASCULTAȚI SI CÎȘTIGAȚI nu poate cîștiga decît o singură dată pe parcursul unei săptămîni și de maximum două ori pe parcursul a zece ediții.

VALOAREA UNUI PREMIU ESTE DE MINIMUM 20.000 LEI
ASCULTAȚI ȘI VEȚI CÎȘTIGA!

CÎȘTIGĂTORII EDIȚIEI DE IERI

Mirela Marinescu (B.I. seria GD nr. 037817) - o carpetă persană oferită de ACERA S.R.L.; Elena Cojocaru (B.I. seria GA nr. 362676) - o consumație în valoare de 20.000 lei, oferită de Restaurantul SELECT; Maria Crăciunescu (B.I. seria BG nr. 454205) un aranjament floral oferit de magazinul DECORA

S.C. COMTEX
Iași, str. Grigore Ureche nr. 3, bl. Gh. Șonțu

S.C."Comtex" S.A. Iași, organizează licitație cu strigare conform Legii nr. 58/1991, H.G., 634/ 1991, H.G. 758/1991 și H.G. nr. 545/1991, pentru vînzarea activului (investiție în curs) situat în Iași, str. A. Panu 1/B - 2/A (Centrul Civic), luni 16 ianuarie, 1995, orele 12,00 la sediul său din Iași, str. Grigore Ureche nr. 3, bloc "Gh. Șonțu".

Activul are o suprafață de 5.675 mp. - preț de pornire 1.686.000.000 lei.

Activul se poate vinde și pe cele 4 tronsoane ale sale, astfel:

- tronson 1/B - 1.351 mp. - preț de pornire - 393.269.210 lei;
- tronson 2A4 - 1.442 mp - preț de pornire - 419.758.846 lei;
- tronson 2A5 - 1.441 mp. - preț de pornire - 419.467.751 lei;
- tronson 2A6 - 1.441 mp. - preț de pornire - 453.504.193 lei,

în acest tronson 100 mp. sînt închiriați filialei Iași a B.R.D., care a efectuat cheltuieli de amenajare.

Profilul de activitate este:

- sediu firmă și reprezentanță;
- prestări servicii (financiar, contabilitate, asigurări, agenție imobiliară, informatică, juridică, agenție de presă și publicitate, bijuterii);
- comercializare mărfuri;
- consulting, cercetare, proiectare;
- activitate bancară.

Selecția ofertanților se va face funcție de următoarele opțiuni:

- opțiunea I, cumpărarea integrală a activului;
- opțiunea II, cumpărarea a 2 tronsoane;
- opțiunea III, cumpărarea a unui tronson.

De asemenea, ofertanții vor depune odată cu cererea de înscriere la licitație (cu specificarea opțiunii) și următoarele documente pînă pe data de 5 ianuarie 1995 ■ dovada existenței legale ■ modalitatea de îndeplinire a criteriilor specifice ■ dovada bonității pe bază de recomandări bancare ■ dovada achitării obligațiilor fiscale.

Lista cu ofertanții acceptați va fi afișată cu 3 zile înainte de ținerea licitației, la sediul societății. Taxa de participare este de 1.000.000 lei și va fi virată în contul societății nr. 303080401 deschis la B.C.R. - Filiala Iași, iar garanția de participare de 10% va fi consemnată la CEC pe numele S.C. "Comtex" S.A. Iași, ambele cu 3 zile înainte de ținerea licitației. Documentația se procură contra cost la sediul societății.

Relații suplimentare la telefon: 147166, 114174.

În caz de neadjudecare în prima etapă, etapa a II-a va avea loc în data de 2 februarie 1995.

BCU
BIBLIOTECA CENTRALĂ UNIVERSITARĂ IAȘI

15 premii de 1.000.000 de lei fiecare!

S.C. PANGRAN S.A., Radio-Televiziunea EUROPA NOVA Iași și cotidianul MONITORUL organizează tombola excepțională a Revelionului. Citiți în pagina 4B ce trebuie să faceți pentru a intra în posesia uriașelor premii

JOI
15 decembrie
1994
An IV,
Nr. 294 (1050)
12 PAGINI
250 LEI

cotidian de informații
Monitorul

SECȚIUNEA
A
ȘTIRI,
OPINII,
COMENTARII

Înainte de a anunța Poliția, Salvarea sau Pompierii, sunați la MONITORUL!
17.25.57
14.56.10

Director onorific: AUREL LEON
Redactor șef: DAN RADU

O propunere a Senatului

Ilie Ilașcu va candida la Premiul Nobel pentru Pace - 1994

Comisia de politică externă a Senatului va discuta, în ședința de miercuri, 14 decembrie, posibilitatea susținerii candidaturii, din partea României, a lui Ilie Ilașcu la Premiul Nobel pentru Pace - 1994. Patriotul român a fost condamnat în 9 decembrie 1993 de către autoritățile de la Tiraspol, pentru acțiuni teroriste și asasinat politic. Cu toate acestea, în România, Ilie Ilașcu este considerat luptător pentru drepturile românilor din Basarabia și militant pentru unire. Jurnaliștii acreditați pe lîngă Senatul României au fost invitați să participe la lucrările Comisiei de specialitate, fapt fără precedent în istoria post-revoluționară a acestei instituții.

Incredibil!

Un român a obținut azil politic pentru că este homosexual

Un român a obținut azil politic în Anglia pentru că este homosexual. Decizia tribunalului riscă să declanșeze un potop de cereri similare, scrie ziarul "Times". Cetățeanul, al cărui nume nu a fost dat publicității, a obținut azil și a convins un tribunal, care se ocupă de cazuri de imigrare, că va fi supus persecuțiilor și detenției dacă va fi trimis înapoi în România. Este prima dată cînd un tribunal de apel britanic decide că un homosexual face parte dintr-un grup social distinct, căruia i se garantează dreptul la azil datorită "temerii fundamentale că va fi supus persecuțiilor". Fostul soldat a declarat tribunalului că în România riscă pușcăria, datorită legislației dure în privința homosexualității, putînd fi supus torturii. Parlamentul a dezbătut modificarea Codului Penal în sensul eliminării pedepselor homosexualității, dar modificările Codului Penal au căzut la vot. Deși reprezentantul home-office-ului, Ministerul de Interne britanic, nu a aprobat inițial cererea de azil, Tribunalul a respins cererea ministerului pe motiv că homosexualii sînt în continuare supuși în România unui tratament diferit, în ciuda acceptării mai largi a homosexualității. Un reprezentant al Home-office-ului a declarat că ministrul de Interne britanic, Michael Howard, nu a decis încă să intenteze recurs, pentru că oficialitățile britanice trebuie să analizeze decizia tribunalului. Totodată, reprezentantul unui grup de activiști pentru drepturile homosexualilor din Marea Britanie a afirmat că această decizie arată că homosexualitatea a fost acceptată, iar Marea Britanie s-a aliniat numărului tot mai mare de țări, care recunosc că homosexualii sînt supuși persecuțiilor.

Premierul Nicolae Văcăroiu, prezent la Reșița pentru a negocia cu muncitorii nemulțumiți, nu a reușit să stăvilească valul de proteste care a atins mai multe orașe din țară.

Revolta sindicatelor nu s-a stins încă

Filiala Cartel Alfa Timișoara organizează în zilele de 14-16 decembrie, între orele 14.00-17.00, alături de celelalte organizații sindicale din orașul de pe Bega, mitinguri în Piața Victoriei, urmate de marșuri pe traseul Piața Victoriei - Piața Unirii (sediul FPS) - Prefectură. Timișorenii revendică reducerea fiscalității și diminuarea impozitului pe salarii, recapitalizarea societăților comerciale cu capital de stat, garantarea salariului minim pe economie de 100 de dolari, desființarea fondului de referință etc. Sindicatele din Combinatul Siderurgic Hunedoara, Călan și Liga Sindicatelor Miniere Deva vor continua manifestațiile începute marți în fața Prefecturii. Sindicatul din Grulen SA Cîmpulung Argeș a început miercuri manifestațiile de protest în fața Primăriei. Protestatarii cer plata salariilor din ultimele patru luni ale anului și demiterea directorului general. Lucrătorii de la Colorom SA Codlea vor manifesta de joi în fața Primăriei. Ei acuză conducerea unității de obstrucționarea activității sindicale și încălcarea contractului colectiv de muncă.

■ *Moțiunea "Reșița" va fi dezbătută cu două zile înainte de Crăciun*

Birourile Permanente reunite ale Senatului și Camerei Deputaților au hotărît ca moțiunea de cenzură "Reșița" să fie citită în Parlament luni, 19 decembrie, urmînd a fi dezbătută de forul legislativ în ziua de vineri, 23 decembrie. Decizia a fost luată cu nouă voturi pentru, șapte împotrivă și două abțineri.

Un sector unde greva este interzisă prin lege

44.000 de salariați ai RENEL și-au depus demisiile

44.000 de salariați ai RENEL, membri ai Federației Sindicatelor Energetica, reprezentînd 80% din angajații regiei, și-au depus demisiile individuale în dosare aflate în posesia federației, a anunțat Pavel Todoran, președintele de onoare al federației, lider al CNSLR-Frăția. Todoran a declarat: "Am ales această formă de manifestare pentru că lucrătorii din sistemul energetic nu pot să intre în grevă. HG 548/1994 a diminuat bugetul de venituri și cheltuieli după bunul plac al primului ministru, anulînd negocierile noastre pe buget, finalizate în mai 1994. De aceea, ne aflăm în imposibilitatea să primim salariile pe lunile noiembrie și decembrie". Conflictul declanșat de FS Energetica este în curs de negociere. Liderul sindical a informat că prima negociere cu Administrația a avut loc și a fost mediată de Ministerul Muncii și Protecției Sociale. A doua rundă de negocieri se va declanșa pe 15 ianuarie. FS Energetica este afiliată la CNSLR-Frăția. **(Mediafax)**

Aseară, la Tel Aviv

Israel - România 1-1 (0-0)

Aseară, pe stadionul Ramat Gan din Tel Aviv, s-a disputat meciul de fotbal din cadrul grupei I a preliminariilor Campionatului European de fotbal, dintre echipele reprezentative ale Israelului și României. Partida s-a încheiat cu un rezultat de egalitate: 1-1 (0-0). Golurile au fost înscrise de ***Lăcătuș (min. 69)***, respectiv, ***Rosenthal (min. 81)***. În urma acestui rezultat, echipa României păstrează șanse apreciabile de calificare pentru turneul final care va avea loc în Anglia, în 1996. ***Amănunte despre această partidă, puteți citi în pag. 1B.*** **(G.I. NICOLAE)**

Alte rezultat înregistrate în meciurile de aseară:

■ Grupa 3: Turcia - Elveția 1-2

1. Elveția	3	3	0	0	7-3	9
2. Suedia	3	2	0	1	5-4	6
3. Turcia	3	1	1	1	8-4	4
4. Ungaria	2	0	1	1	2-4	1
5. Islanda	3	0	0	3	0-7	0

■ Grupa 5: Malta - Norvegia 0-1; Olanda - Luxemburg 5-0

1. Norvegia	4	3	1	0	7-1	10
2. Olanda	4	2	2	0	10-1	8
3. Cehia	3	1	2	0	6-1	5
4. Belarus	3	1	0	2	2-5	3
5. Malta	3	0	1	2	1-7	1
6. Luxemburg	3	0	0	3	0-11	0

■ Grupa 7: Moldova - Germania 0-3 (0-2) ***(citiți amănunte în pagina 1B)*****; Țara Galilor - Bulgaria 0-3!; Albania - Georgia 0-1**

1. Bulgaria	3	3	0	0	9-1	9
2. Germania	2	2	0	0	5-1	6
3. Georgia	4	2	0	2	6-3	6
4. Moldova	4	2	0	2	5-9	6
5. Țara Galilor	4	1	0	3	4-11	3
6. Albania	3	0	0	3	1-5	0

■ Grupa 8: Finlanda - San Marino 4-1 (2-0)

1. Grecia	3	3	0	0	11-1	9
2. Scoția	3	2	1	0	8-2	7
3. Finlanda	4	2	0	2	9-7	6
4. Rusia	2	1	1	0	5-1	4
5. San Marino	3	0	0	3	1-10	0
6. I. Feroe	3	0	0	3	2-15	0

Ministrul Sănătății și-a amintit și de medicii de familie din cătune

■ *ei vor primi același salariu ca medicii din marile orașe*

În baza Hotărîrii Guvernamentale nr. 811, medicii ale căror cabinete funcționează în zonele izolate, avînd o populație redusă, sub 1500 de locuitori, vor primi aceeași retribuție cu a colegilor din centrele aglomerate. Profesorul Iulian Mincu, ministrul Sănătății, a declarat reporterului Mediafax: "Nu vom desființa asistența medicală, așa cum spun unii, în acele sate răzlețe cu puțini locuitori. Din contră, medicii care vor lucra în aceste zone vor avea o retribuție cel puțin echivalentă cu a colegilor lor din cabinetele aglomerate". Dispensarele din aceste localități vor fi dotate cu aparatura necesară, dar mai ales vor avea un punct farmaceutic propriu, a mai precizat sursa citată. Menționăm că noul program de reformă aplicat pentru început în 8 județe din țară prevede ca fiecare medic de familie să aibă în evidență 1500 de locuitori. Un număr mai mic de pacienți ar atrage implicit o diminuare a retribuției.

R.A.J.A.C. Iași nu mai are dreptul să oprească furnizarea apei către populație

■ *acest lucru a fost hotărît printr-un ordin al președintelui Consiliului Județean Iași*

În ședința de ieri, membrii Delegației Permanente a Consiliului Județean Iași au amînat pentru o ședință ulterioară schimbarea denumirii unor străzi în Iași, pe motivul că astfel ar fi anulate denumirile străzilor "Horia", "Cloșca" și "Crișan". Pînă cînd aceste nume nu vor fi puse unor alte străzi, situate tot în centrul Iașului, consilierii județeni nu-și vor da acordul pentru schimbarea denumirii străzilor ce poartă acum aceste nume. În altă ordine de idei, la punctul "Diverse" al ședinței S.C. COMPIAȚA S.A. și-a făcut cunoscută, prin consilierul Valentin Colman, cererea ca Delegația Permanentă să intervină pe lîngă prefectul Dan Gâlea, pentru ca acesta să atace în instanța de contencios administrativ o hotărîre a Consiliului Municipal. Prin acea hotărîre, municipalitatea a trecut Bazarul din administrația COMPIAȚA în cea a R.A. CITADIN. Delegația Permanentă a respins această cerere, întrucît nu este de competența acestui organ să sesizeze Prefectura în astfel de situații.

În aceeași ședință, președintele C.J. Iași, Ion Amihăiesei *(foto)*, a precizat că a emis recent un ordin scris către R.A.J.A.C. prin care interzice "întreruperea deliberată a furnizării apei reci către populație, în afara întreruperilor accidentale sau a celor ce sînt prevăzute de programele de furnizare". Asociațiile de locatari care constată încălcarea acestui ordin pot să sesizeze Consiliul Județean, care va lua măsuri de sancționare.

În finalul ședinței, consilierii au decis împărțirea celor cinci milioane lei, rămași în rezerva bugetară a C.J. Iași astfel: trei milioane lei pentru Inspectoratul Teritorial de Stat pentru Handicapați și două milioane lei pentru Centrul Teritorial de Consultanță a Întreprinderilor Mici și Mijlocii (care-și are acum sediul la Camera de Comerț și Industrie). **(Ovidiu LUNGU - Nord-Est PRESS)**

NOUTĂȚILE ZILEI

TURIȘTI ROMÂNI RĂNIȚI Două atentate cu explozibil s-au soldat la Istanbul cu moartea unui om și rănirea altor nouă. Agenția de știri ANATOLIA relatează că un atentator a fost ucis de propria sa bombă, în timp ce încerca s-o depună lîngă vehicule ale poliției din Istanbul. Poliția relatează că făptașul ar fi fost membru al Partidului Muncitoresc kurd, PKK, interzis în Turcia. Cea de-a doua explozie, din fața unui magazin, a rănit opt persoane, între care patru turiști români. Un al treilea corp explozibil a putut fi dezamorsat la timp.

FARMACII ÎNCHISE Deoarece în multe farmacii lipsesc medicamentele esențiale, și în schimb se vînd altele, la prețuri foarte mari, profesorul Iulian Mincu, ministrul Sănătății, cere cadrelor medicale din direcțiile sanitare și organelor abilitate să dispună închiderea acelor unități. Comercializarea altor medicamente decît cele esențiale a făcut ca volumul rețetelor eliberate în regim compensat să fie mare, iar recuperarea diferențelor de bani de către farmaciști să se facă destul de greu.

STOICA RĂMÎNE ÎN AREST Tribunalul București a respins miercuri, 14 decembrie, recursul formulat de Ioan Stoica, patronul Societății Caritas. Acesta a contestat decizia judecătoriei sectorului 4, care i-a prelungit mandatul de arestare cu 30 de zile. Ioan Stoica va rămîne în stare de arest pe perioada urmăririi penale.

OREZ INFESTAT În Portul Constanța au fost depistate peste 18 mii tone orez, importat din Vietnam și Pakistan, ce nu îndeplinea calitățile prevăzute de lege pentru a fi comercializat către populație. SC "Romasia" SRL București a importat 11 mii tone orez vietnamez infestat cu paraziți vii și morți, sacii de ambalaj fiind parțial mucegăiți. Societățile "Prodexport" SA București și "Rom Mar" SRL București au importat 7 mii tone și, respectiv, 500 tone orez din Pakistan, infestat cu larve vii și moarte. Pentru abaterile constatate, Oficiul pentru Protecția Consumatorilor a amendat cele trei societăți importatoare, iar orezul a fost oprit definitiv de la vînzare, fiind sesizate conducerile Ministerelor Comerțului și Agriculturii.

AVION PRĂBUȘIT Un avion de pasageri, avînd la bord 20 de persoane, s-a prăbușit miercuri dimineața în apropierea aeroportului din Raleigh, SUA, în condiții de vizibilitate redusă și pe o vreme nefavorabilă, informează REUTER. Surse ale Administrației Federale a Aviației afirmă că aparatul, de tip "Saab Jetstream Super 31", aparținea companiei "American Eagle" și făcea o cursă charter pe ruta Greensboro - Raleigh. Primele informații sosite din Raleigh relatează că un număr de cel puțin 10 persoane și-au pierdut viața în catastrofă, însă un bilanț sigur nu va putea fi dat publicității decît după ce echipele de salvare vor ajunge la locul tragediei, situat într-o zonă greu accesibilă, la 5 km. de aeroportul din localitate. Căutarea celor care ar putea să fi scăpat cu viață continuă și la această oră.

REGELE MIHAI REFUZĂ Regele Mihai a răspuns negativ invitației episcopului Laszlo Tokes de a participa la slujba ecumenică de comemorare a evenimentelor de la Timișoara din decembrie 1989. Episcopului i s-a transmis de la Versoix următoarea scrisoare de răspuns: "Vă mulțumesc pentru invitația de a participa la slujba religioasă ecumenică ce va avea loc la sfîrșitul festivităților comemorative a zilelor tragice prin care a trecut Timișoara în decembrie 1989. După cum probabil știți, cu cîteva săptămîni în urmă, am primit deja o invitație din partea Consiliului municipal al Timișoarei pe care am fost nevoit să o declin. În împrejurări normale, cu o adevărată libertate pentru toți, aș fi fost deosebit de bucuros să accept toate invitațiile și să particip alături de timișoreni la toate oportunitățile de aducere-aminte. Însă, astfel cum s-a demonstrat în mod public la Otopeni, autoritățile românești se opun întotdeauna, sub pretexte diferite, la prezența Mea fizică pe pămînt românesc. În aceste condiții, cred de cuviință să las pentru mai tîrziu momentul în care vom putea sărbători în pace și reconciliere națională regăsirea democrației care să aducă libertatea, demnitatea și prosperitatea pentru toți locuitorii României".

trasis PLUS
IAȘI - ROMANIA
vinde en gros
- portocale
- grapefruit
- banane
import GRECIA
De asemenea, vindem renumitele produse cosmetice și detergenți din gama
RONSON
Tel./fax: 032/142717
6600 Iași, str. Arcu nr. 35, bl. CL5, parter, (vizavi de Autogară),
PROGRAM zilnic 6.oo-18.oo

MONITORUL DE IAȘI

Facilități pentru ieșeni

Noi blocuri vor fi racordate la rețeaua telefonică

Începînd de astăzi, alți locuitori din Iași vor beneficia de serviciile ***ROMTELECOM***, prin racordarea la rețeaua telefonică a următoarelor blocuri: ***L1, tronson 1, 2, 3; L2, tronson 1, 2, și G6 din Str. Armeana, C1 pînă la C7, F1 și F2 din str. Bărboi, G1 pînă la G5 din str. C. Negri, A1, A1-2, A1-1 (blocurile CEC și Alimentară), tronsoanele 2 pînă la 5 din str. A. Panu, 1A, 1B, 2A, 2B, 2C, 3A din str. Ghica-Vodă și A. Panu.*** (M.G.)

Un lucru mult așteptat

Pensiile persoanelor cu handicap

În ultima lună, ***Inspectoratul de stat Teritorial pentru Handicapați Iași*** a efectuat plăți restante de peste ***500 milioane lei,*** iar săptămîna aceasta se vor încheia plățile pentru lunile septembrie și octombrie, atît pentru ajutoare și alocații de stat pentru copii, cît și pentru salariile persoanelor de îngrijire. Se ajunge, astfel, cu plata la zi a ajutoarelor de stat pentru handicapați, lucru ce nu s-a mai întîmplat din luna martie a anului curent. **(D.P. - Nord-Est PRESS)**

Lansare de carte

"Iași, 14 decembrie 1989 - începutul Revoluției române"

O poziție interesantă la ceremonia de ieri lansării volumului ***"Iași, 14 decembrie 1989 - începutul Revoluției române"*** al scriitorului ***Spiridon Maria Cassian,*** a constituit-o declarația lui ***Doru Țigău,*** președintele Asociației "22 Decembrie" și fost președinte al primului C.P.U.N. la Iași în 1990. Acesta a declarat: ***"Mă consider un învins al Revoluției, așa cum sînt și cei de la această masă"*** (arătînd spre cei care au organizat acțiunile din 14 decembrie 1989, n.n.). Vorbitorii au apreciat acest volum, deși i-au recunoscut unele lipsuri și majoritatea a cerut completarea sa cu "jurnalele" multor ieșeni care au avut vreun rol în evenimentele din 14 decembrie '89. Însă, toți cei care au luat cuvîntul la ceremonie, au apreciat importanța volumului pentru istoria națională și pentru clarificarea șirului de evenimente premergătoare căderii comunismului în România. Interesantă a fost și declarația directorului SRI, filiala județeană Iași, col. ***Andrei Andronic: "Deși a fost un eșec, acțiunile acelea reprezintă o victorie în planul conștiinței. Ele au demonstrat întregii țări că se poate!"*** **(Ovidiu LUNGU - Nord-Est PRESS)**

Negocierile sfîrșitului de an

FPS a angajat discuții cu sindicatele

În cursul zilei de ieri, la sediul societății comerciale ***"Tepro" S.A.*** (fosta Întreprindere Metalurgică) din Iași, conducerea Sindicatului Liber Tepro s-a întîlnit cu ***Toader Berlea,*** șeful Direcției Teritoriale Iași a Fondului Proprietății de Stat, și cu ***Ioan Albu,*** vicepreședintele filialei teritoriale Iași a Confederației sindicale "Cartel Alfa". Scopul acestor discuții a fost de a analiza problemele cu care se confruntă sindicatul amintit a cărui conducere a fost schimbată de cîteva ori în cursul anului 1994. Ioan Albu ne-a declarat că asemenea întîlniri se vor desfășura periodic la firmele cu capital majoritar de stat din Iași. În plus, vineri, 16 decembrie a.c., la Casa Sindicatelor din Iași va avea loc o întîlnire între liderii de sindicat ieșeni și reprezentanții Fondului Proprietății de Stat, filiala Iași și cei ai Fondului Proprietății Private II-Moldova. Contactat de redactorii cotidianului nostru, Toader Berlea ne-a declarat: ***"Consider că la firmele de stat unde există o colaborare între conducere și sindicat unitatea poate evita apariția multor situații neplăcute și chiar a unor conflicte de muncă, acesta fiind motivul pentru care reprezentanții acționarilor, FPS și FPP, vor participa la aceste întîlniri"***. **(Alin TOCAN)**

Inițiative remarcabile

Primarul sprijină firmele care difuzează carte și presă

În urma sesizării societăților comerciale care difuzează presa și cartea, primarul ***Constantin Simirad*** a hotărît ieri sprijinirea acestor societăți și a mass-mediei prin organizarea unei licitații separate pentru astfel de tonete. În acest fel, în cadrul licitației din 21-23 decembrie 1994 se vor licita numai locuri pentru tonetele care comercializează alte produse decît cartea și presa. Anul viitor vor fi scoase la licitație locurile pentru carte și presă, iar acestea vor corespunde cu mici excepții, cu cele actuale atît ca număr, cît și ca amplasamente. ***"Mai rămîne să vedem cum vom putea împiedica monopolul unor societăți asupra altora. De exemplu, în Piața Unirii, trebuie ca fiecare dintre difuzorii actuali să aibă un loc și nu ca o societate să ocupe toate locurile. În ceea ce privește prețurile, nu putem coborî sub limita legală de 800 lei/mp/zi"***, a declarat primarul Iașului. **(Ovidiu LUNGU - Nord-Est PRESS)**

Primarul din Dolhești s-a deplasat de 163 de ori la Prefectura Iași ca să rezolve o problemă a sătenilor

■ *la discuțiile de ieri cu prefectul Dan Gâlea s-a ajuns la concluzia că primarul trebuie să mai vină o dată la Iași să lămurească problema*

Unul din țăranii din Dolhești, pe holul Prefecturii din Iași, cerîndu-și drepturile

Ieri, la ***Prefectura Iași,*** un grup de circa cincizeci de țărani din ***comuna Dolhești, județul Suceava***, s-a prezentat pentru a-și cere drepturile privind o suprafață de 388 ha teren arabil, situată pe raza ***comunei Plugari,*** care a fost cultivată de ***SAZI Popricani S.A.*** pînă în 1992. Avînd în vedere precedenta ***"vizită"*** a țăranilor din Dolhești la Iași, de la sfîrșitul anului trecut, cînd sute de dolheșteni au venit înarmați ca pentru o răscoală, echipajele de poliție care asigurau ieri paza Prefecturii Iași erau dublate de trupe speciale aflate într-un camion, gata să intre în acțiune, dacă era cazul.

O delegație formată din șase dolheșteni dintre cei cincizeci veniți la Iași a participat la negocierile cu prefectul Dan Gâlea, cu directorul FPS, Toader Berlea, și cu reprezentanții Direcției Agricole Iași. În cadrul discuțiilor s-a stabilit că dividendele vor fi achitate de S.C. Agrofruct Vlădeni S.A., societatea desprinsă în anul 1992 din SAZI Popricani S.A. Contravaloarea acestor dividente se ridică la 116 tone grîu, cantitate de care societatea nu dispune, se pare, la această oră. S-a propus ca S.C. Agrofruct Vlădeni S.A. să achite o parte din dividende în bani, la prețul actual al grîului - 180 lei/kg, iar altă parte să se achite în natură (în grîu). Referindu-se la aspectul acestei concluzii, Ioan Enache, jurist al Direcției Agricole Iași, a afirmat în timpul negocierilor: ***"Noi v-am întins o mînă, iar voi vreți să ne tăiați brațul cu barda".*** Această afirmație are în vedere prevederile Legii fondului funciar, în virtutea cărora drepturile de proprietate asupra pămîntului se reconstituie respectînd granițele județelor. ***"Județul Iași a încălcat de multe ori legea pentru a păstra calmul social. Cînd am "rupt" cele 388 ha din patrimoniul S.C. Agrofruct Vlădeni S.A. am făcut-o sub presiunea țăranilor. Acum mai vor și dividendele pe 1992. Consider că este prea mult",*** a adăugat Ioan Enache. Referindu-se la aspectul reprimirii pămîntului de către țărani, Constantin Albu, primarul comunei Dolhești, ne-a declarat: ***"Întotdeauna am găsit înțelegere la prefectul Dan Gâlea, însă am fost împiedicați să intrăm în drepturi de către slujbașii Prefecturii Iași. Pînă acum am făcut 163 de drumuri la Iași pentru a rezolva această problemă. Sîntem hotărîți să ne primim grîul pentru anul 1992, cu atît mai mult cu cît în gară la Dolhești așteaptă încă trei sute de țărani gata să vină la Iași dacă este nevoie".*** În urma discuțiilor purtate, s-a încheiat un protocol conform căruia țăranii dolheșteni vor efectua, pe 19 decembrie a.c., al 164-lea drum la Iași, unde se vor întîlni, la sediul FPS Iași, cu reprezentanții S.C. Agrofruct Vlădeni S.A. pentru a se stabili modul de plată a dividendelor. Cu privire la acest aspect, prefectul Dan Gâlea ne-a declarat: ***"Cele peste o sută de drumuri făcute de primarul Albu la Iași se datorează faptului că nu s-a adresat cui trebuia. El trebuia să se adreseze forului competent în a lua o decizie în acest sens, adică Adunării Generale a Acționarilor. Pe bună dreptate, directorul societății a spus că nu poate scoate din gestiune sau din bancă o cantitate de grîu ori o sumă de bani fără să aibă o acoperire legală. Există posibilitatea unor deturnătri de fonduri în astfel de cazuri ori a acuzării conducerii de către țărani că nu li s-a dat cît trebuia".*** **(Daniel NIȚOI)**

Juristul Ioan Enache: "Am întins o mînă țăranilor, iar ei vor ca să ne taie brațul"

Aspecte foarte interesante în cazul colonelului Irinciuc

■ *un misterios camion plin cu bunuri de preț a luat drumul Bucureștiului*

Actualul comandant al Penitenciarului din Iași, colonelul ***Gh. Irinciuc,*** a interzis deținuților și subalternilor să citească ziarul ***"Monitorul".*** Conform unui ordin dat de acesta, majoritatea angajaților închisorii au fost înștiințați de centralista unității că introducerea publicațiilor "Monitorul" în incinta Penitenciarului este interzisă. Amintim că o anchetă a redactorilor noștri a dezvăluit cititorilor o serie de fapte ale colonelului Irinciuc, fapte pe care Parchetul Militar le-a catalogat drept ***"abuzuri"*** și le-a inclus într-un dosar de urmărire penală. Ancheta procurorilor militari este în plină desfășurare, urmînd să se finalizeze pînă la data de 25 decembrie a.c.. De cealaltă parte, Gh. Irinciuc încearcă, prin orice mijloace, să intimideze anchetatorii, formulînd împotriva acestora plîngeri și memorii adresate eșaloanelor superioare.

Surse bine informate ne-au declarat că joi, 8 decembrie a.c., un camion cu remorcă din dotarea Penitenciarului a plecat spre București, încărcat cu provizii specifice apropiatelor sărbători de iarnă, însă nu se cunoaște, pînă acum, adresa exactă a destinatarului.

Camionul, cu numărul ***21-B-7401,*** condus de sergentul major Constantin Popovici, a plecat cu oarecare întîrziere, pentru că imediat după ce a fost încărcat (în mare taină) i s-a rupt proțapul de tractare a remorcii. Alături de șofer a călătorit, tot spre București, și maiorul Ion Bîtea, adjunctul și mîna dreaptă a comandantului Irinciuc.

Surse demne de încredere din cadrul Penitenciarului ieșean ne-au precizat că, în aceeași zi (8 decembrie), colonelul Irinciuc a fost vizitat de colonelul de justiție ***Pavel Morariu*** (prieten mai vechi al colonelului Irinciuc). Procurorul Morariu (rămas la conducerea Parchetului de pe lîngă Tribunalul Militar Iași, în lipsa primului procuror, Ștefan Mihai) a poposit în biroul lui Gh. Irinciuc între orele 13,00-15,30.

Exprimîndu-ne, totuși, convingerea că ancheta procurorilor militari nu va putea fi influențată, atragem atenția magistraților și asupra faptelor prezentate mai sus. ***(vom reveni)*** **(Ovidiu SCUTELNICU)**

În fotografie, Gheorghe Irinciuc (dreapta) și bunul său prieten general-maior Ioan Chiș, comandantul Direcției Generale a Penitenciarelor.

Tot mai mulți ieșeni solicită efectuarea testelor pentru depistarea virusului HIV

■ *costul unui asemenea test este de 5000 de lei*

Solicitările pentru efectuarea testelor de depistare a virusului HIV au devenit din ce în ce mai numeroase. Dr. ***Elena Teodorescu,*** director al Inspectoratului de Poliție Sanitară și Medicină Preventivă Iași, ne-a declarat că zilnic se înregistrează o medie de 2-3 persoane care solicită un asemenea test. Recordul absolut a fost înregistrat în luna iunie cînd au fost testate 116 persoane.

Dr. Teodorescu a explicat fenomenul, nu prin faptul că populația este îngrijorată de ravagiile pe care le face ***"boala secolului XX",*** ci prin faptul că, foarte mulți muncitori pleacă să muncească în străinătate, iar efectuarea testului este obligatorie.

Testul se efectuează prin metoda ELISA, iar rezultatul analizelor este eliberat după cel mult 7 zile. Tariful pentru această prestație este, după modificările efectuate de Ministerul Sănătății, în urmă cu cîteva luni, de 5000 lei. Cheltuielile care se fac însă pentru depistarea virusului HIV sînt mult mai mari, valoarea de ***5000 lei*** fiind cu mult depășită. IPSMP Iași a preluat efectuarea testelor în luna mai a acestui an, după ce s-a constatat că Centrul de Recoltare și Conservare a sîngelui Iași nu mai putea face față solicitărilor numeroase. **(Corina GRIGORAȘ - Nord-Est PRESS)**

Situație de criză la "Moldoplast" S.A.

■ *în momentul de față firma lucrează cu jumătate din numărul angajaților*

În prezent, la societatea comercială ***"Moldoplast" S.A.*** (fosta întreprindere de mase plastice) din Iași lucrează aproximativ 50 la sută din cei 1200 de salariați. Situația se datorează, conform informațiilor furnizate de ***Sergiu Ambrono***, managerul firmei, lipsei de materie primă furnizată de combinatele petrochimice din țară. ***"Știu că o mare parte din producția Combinatului Petrochimic de la Pitești este livrată la export, motiv pentru care noi nu mai avem cum să ne desfășurăm activitatea la parametri cît de cît normali"*** - ne-a declarat Sergiu Ambrono.

Această situație nu are deocamdată rezolvare, ea putînd continua și în cursul următoarele luni. La dificultățile generate de lipsa materiei prime se mai adaugă și întîrzierile de plată din partea unor beneficiari ai firmei ieșene. Singura soluție de ieșire din această situație constă în reluarea aprovizionării normale cu materie primă, Sergiu Ambrono afirmînd că, într-un asemenea caz, societatea va putea oferi de lucru tuturor angajaților. **(Alin TOCAN)**

Noile chirii pentru spațiile comerciale din oraș

■ *acestea vor fi negociate între anumite limite pe care le prezentăm mai jos*

Delegația Permanentă a Consiliului Județean Iași a stabilit ieri tarifele de închiriere, valabile pentru anul 1995, a spațiilor cu altă destinație decît cea de locuință din fondul locativ de stat de pe teritoriul județului. Discuții aprinse a suscitat situația ***R.A. "Locuința" Iași,*** care a închiriat în anul 1994 spații comerciale utilizînd o hotărîre a Consiliului Municipal Iași ce prevedea tarife mai mari decît cele stabilite de Delegația Permanentă a C.J. Această practică este ilegală, s-a arătat la ședința menționată, atît prin încălcarea Hotărîrii Guvernamentale 85/91 (ce desemna numai administrația județeană drept singura abilitată să stabilească astfel de tarife), cît și prin faptul că - în cele din urmă - hotărîrea Consiliului Municipal a fost anulată în instanța de contencios administrativ. Unii din cei prezenți la ședință au fost de acord că în acest fel R.A. "Locuința" a încasat nejustificat sume de bani de la agenții economici (sume ce s-au reflectat în prețuri mai mari ale produselor) și că această practică ar trebui să facă obiectul unor controale ale Curții de Conturi.

Alte discuții lungi a suscitat prezentarea celor două variante de tarife propuse: tarife fixe ce ar fi putut fi reduse în funcție de dotarea spațiului (variantă a Oficiului Juridic al C.J.) și tarife ce cuprind limite minime și maxime (variantă a Direcției Economice a C.J.).

În cele din urmă, sub motivul că ***"negocierea trebuie să fie prezentă într-o economie de piață",*** membrii Delegației Permanente a C.J. au optat pentru varianta Direcției Economice. Prezentăm mai jos tarifele stabilite în funcție de zone, cu următoarele mențiuni:

- subînchirierea spațiilor este interzisă ■ perioada de închiriere este de un an ■ consiliile locale, regiile autonome și agenții economici care au în proprietate spații cu altă destinație decît cea de locuință vor duce la îndeplinire prezenta decizie sub sancțiunea nulității contractului ■ se pot face reduceri cuprinse între 10-60%, în funcție de dotările spațiului ■ pentru orașele Pașcani, Hîrlău și Tg. Frumos și pentru comune, tarifele se înscriu numai în zonele II și III. **(Ovidiu LUNGU - Nord-Est PRESS)**

Grupa de activitate	Zona I lei/mp/lună	Zona II lei/mp/lună	Zona II lei/mp/lună
1	1500-4500	1200-3700	750-1500
2	1200-3700	750-2600	450-1100
3	900-2700	450-1800	300-900
4	600-2100	300-1200	250-600
5	300-750	150-450	100-300
6	75-250	75-150	75-100
7	75	75	75

s.c. EuroBIT s.r.l.
☎ : 032 - 134811

Oferta specială Calculatoare
STOC LIMITAT

386 Sx/40 1.499.000 lei
Monitor SVGA monocrom, 2 MRAM, HDD 210 MB, FDD 3", tastatură

486 SX/33 2.189.000 lei
486 DX/40 2.498.000 lei
486 DX2/66 2.713.000 lei
486DX2/80 2.924.000 lei

Monitor SVGA color LR MPR II, 4 RAM, VLB, HDD 260 MB, FDD 3", tastatură, Mouse

PREȚURILE INCLUD T.V.A. -ul

1 USD = 1770 LEI

Grupul Comercial al
S.C. SURSA MOLDOVEI S.A
vinde:
■ OREZ CHINA (bob rotund)
820 lei/kg
■ ȘAMPANIE DEMISEC albă și roze
2784 lei/sticla
Prețurile nu includ T.V.A.
Relații la telefon 032/127114, 127118.

PULPE PUI SUA
PULPE CURCAN
SPATE PUI
PUI
SANADA
Depozit TAMAZ FRIGOCARNE
Str. Socola nr. 16 - IAȘI

APELAȚI CU ÎNCREDERE LA SERVICIILE
TAXIURILOR DE STAT
TAXICOM
Taxiurile noastre pot fi recunoscute cu ușurință datorită casetelor "MONITORUL" sau "Capital" pe care NUMAI NOI le avem.
OFERIM RAPIDITATE, CONFORT ȘI
CELE MAI MICI PREȚURI PE KILOMETRU
550 LEI/km - tarif unic (zi, noapte)
S.C. TAXICOM S.A. IAȘI
asigură:
■ Spălarea autoturismelor ■ Servicii de reparații și deservire tehnică (schimbarea uleiului) ■ Vopsitorie totală sau parțială;
Tarifele avantajoase satisfac pretențiile dumneavoastră.
Tel. 953
sau 146593

TOFAN GRUP SA
Filiala Iași
Str. Ghica Vodă 1B
(demisol)
Telefon 114782
Vă oferă la prețuri avantajoase, următoarele tipodimensiuni de anvelope și camere marca
ROADSTONE
(Coreea de Sud):
155-13, 175-14, 185-14, 195-14
OFERIM GARANȚIE

Profesorii ieşeni protestează împotriva impozitării veniturilor obţinute din meditaţii

"Guvernul ne tratează ca pe nişte borfaşi"

■ ***Direcţia Generală a Finanţelor Publice afirmă că aproximativ 20 de profesori şi-au declarat veniturile extrasalariale***

Intenţia Guvernului de a aplica pedepse penale unor categorii de cetăţeni care prestează diverse servicii în afara locului de muncă de bază, pe motiv că sustrag venituri de la impozitare, a stîrnit proteste vehemente din partea corpului profesoral, scandalul a luat amploare rapid, problema impozitării veniturilor obţinute din meditaţii fiind luată în discuţie şi în Parlament. În acest context, de la tribuna Senatului, s-a afirmat că tratarea profesorilor ca nişte "borfaşi" este inadmisibilă.

După cum era de aşteptat, şi profesorii ieşeni sînt profund nemulţumiţi de actuala lege pentru combaterea evaziunii fiscale. În acest sens, profesorul Gheorghe Ilie, directorul Liceului "Costache Negruzzi", ne-a declarat: "***Guvernul ne tratează ca pe nişte borfaşi. Această lege jigneşte în masă pe toate cadrele didactice. Primul ministru Văcăroiu ar trebui mai curînd să se ocupe de fenomenele de evaziune fiscală de milioane de dolari care există în ţară***".

Poziţia sindicaliştilor din învăţămînt a fost exprimată de profesor Dorin Iacob, secretar executiv al Uniunii Sindicatelor Libere din Învăţămînt Iaşi (Sindicat afiliat la Federaţia Sindicatelor Libere din Învăţămînt), care consideră că impozitarea veniturilor obţinute din orele de meditaţii "este o tîmpenie. Se pare că guvernanţii au ajuns la concluzia că nu sînt bani la buget pentru salariile cadrelor didactice tot din cauza cadrelor didactice, întrucît nu şi-au achitat impozitul pe meditaţii. Cineva urmăreşte să pună la zid dăscălimea română" - a concluzionat Dorin Iacob.

"***Atît în calitate de inspector, cît şi ca profesor sînt împotriva acestei legi***", a menţionat ***Victor Geangalău, inspector general adjunct pentru reformă din cadrul Inspectoratului . Şcolar Judeţean***. Profesorul Victor Geangalău şi-a motivat poziţia prin faptul că profesorii au venituri modeste în raport cu munca prestată, această situaţie putînd fi rezolvată prin mărirea salariilor de bază ale personalului din învăţămînt." "Atît timp cît există evaziuni fiscale de milioane de dolari, nu văd de ce se leagă Parlamentul de amărîţii de profesori. Legislativul ar fi trebuit să se preocupe de adoptarea Legii învăţămîntului şi de o lege de protecţie socială pentru profesori, şi nu de impozitarea meditaţiilor. În ţările occidentale nu ştiu să existe vreo lege pentru impozitarea meditaţiilor" - a mai arătat prof. Victor Geangalău.

O poziţie asemănătoare ne-a fost prezentată şi de directoarea Liceului Naţional, Eugenia Stoleriu, care consideră că profesorii vor continua să facă meditaţii, cauza constituind-o "salarizarea mai mult decît modestă" a personalului din învăţămînt.

Este semnificativ faptul că nici măcar părinţii care plătesc orele de meditaţii pentru copiii lor nu sînt de acord ca profesorii să fie pedepsiţi pentru faptul că nu declară veniturile astfel obţinute.

Astfel C.I., inginer, 48 ani, ne-a declarat: "***Banii pe care îi obţin profesorii din meditaţii nu sînt foarte puţini însă există foarte multe persoane care cîştigă mult mai mult şi nu declară veniturile pentru a fi impozitate. Nu cred că de aici trebuie început***".

V.G., economist, 50 ani, consideră că "***impozitul datorat pentru banii obţinuţi din meditaţii este nesemnificativ pentru bugetul de stat***".

De la Direcţia Generală a Finanţelor Publice Iaşi am aflat că sînt şi profesori care şi-au declarat veniturile obţinute din meditaţii. Este vorba de aproximativ 20 de persoane care au declarat venituri foarte mici, de pînă la 50 mii lei anual. Veniturile au fost diminuate în cele mai multe cazuri datorită impozitării aberante, cota de impozit fiind de 45% din sumă, pentru venituri anuale mai mari de 30.000 lei.

În ce priveşte perspectiva, surse guvernamentale ne-au informat că grilele de impozitare pentru astfel de venituri, care sînt cuprinse în Decretul 153/1954, vor fi modificate de Guvern la începutul anului viitor. Totuşi, nu este exclus ca aceste grile să rămînă în vigoare pînă la apariţia Legii privind impozitarea globală a veniturilor persoanelor fizice care urmează să intre în vigoare la începutul anului 1996. **(Costel STROESCU, Dan FODOR)**

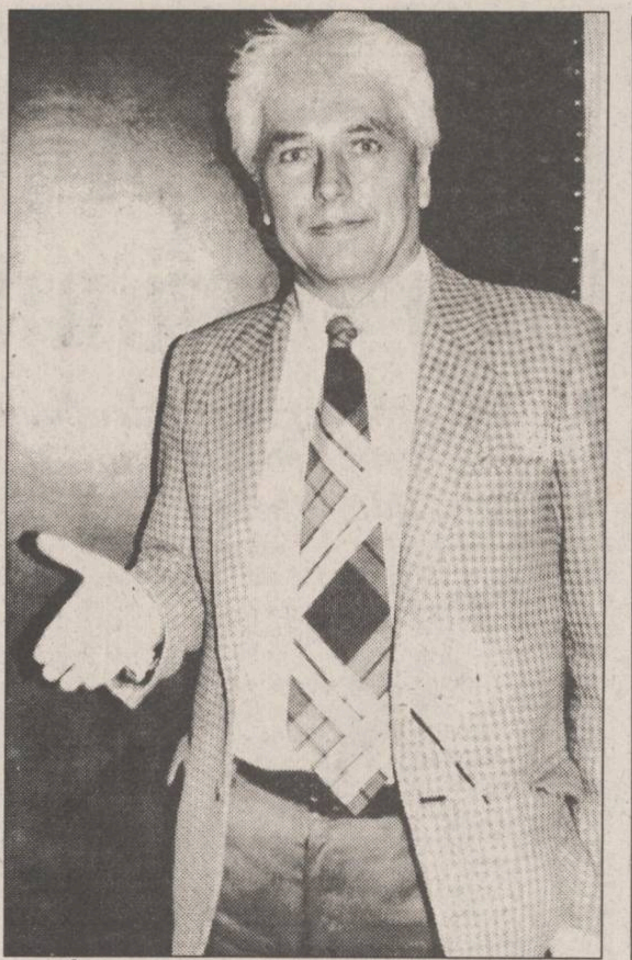

"În ţările occidentale, nu ştiu să existe vreo lege pentru impozitarea meditaţiilor" afirmă Victor Geangalău, inspector general adjunct al ISJ Iaşi

MONITORUL DE IAŞI

În timp ce creşte numărul altercaţiilor de la baluri şi discoteci

A scăzut numărul agresiunilor datorate aplicării Legii fondului funciar

Medicii Cabinetului Judeţean de Medicină Legală din cadrul Policlinicii 1 Iaşi au observat că *numărul victimelor agresiunilor produse în mediul rural din cauza Legii fondului funciar au scăzut considerabil*, din primăvara acestui an. Dacă pînă atunci era zilnic o medie de 3 persoane, care în urma consultaţiei primeau certificate medico-legale, în ultima perioadă au existat săptămîni la rînd cînd medicii nu au mai fost solicitaţi în astfel de cazuri.Dacă numărul actelor de violenţă generate de controversata Lege 18 s-a diminuat, în acelaşi timp, a crescut îngrijorător numărul celor înregistrate mai ales în rîndul tinerilor de la ţară, observîndu-se o medie de cel puţin un caz pe zi. "Majoritatea altercaţiilor se produc la baluri sau discoteci, *pe fondul consumului de alcool. În ceea ce priveşte actele de violenţă din Iaşi, aproape toate au drept scop jaful*" - a apreciat *dr. Călin Scripcaru, medic la Institutul de Medicină Legală Iaşi.* **(Corina GRIGORAŞ - Nord-Est PRESS)**

La nivelul municipiului Iaşi

21 miliarde lei, restanţe la plata impozitelor şi taxelor

Reprezentanţii Guvernului României sînt nemulţumiţi de volumul mic al impozitelor şi taxelor încasate pînă în prezent din totalul veniturilor bugetare prevăzute în Legea bugetului pe 1994. Pentru a diminua deficitul bugetar, apărut datorită faptului că impozitele şi taxele nu sînt plătite la timp, Ministerul Finanţelor a cerut *Direcţiilor Generale ale Finanţelor Publice* (DGFA) din judeţe să ia măsuri energice în vederea impulsionării încasărilor. Printr-o adresă trimisă în teritoriu la sfîrşitul săptămînii trecute, conducerile Direcţiilor Generale ale Finanţelor Publice sînt atenţionate că *răspund în mod direct de recuperarea sumelor restante faţă de bugetul de stat şi bugetele locale*. Totodată, se recomandă să fie verificate, cu prioritate, unităţile de stat care au de vărsat la bugetul de stat mai mult de jumătate de miliard lei, anual. La nivelul municipiului Iaşi, *restanţele de plată ale agenţilor economici din categoria amintită se ridică la peste 21 miliarde lei.* Cele mai mari restanţe de plată se înregistrează la impozitul pe salarii, 8,3 miliarde lei, sumă din care aproape jumătate, respectiv 4 miliarde lei, este datorată de Regionala CFR Iaşi. Restanţe aproape la fel de mari, de 7,59 miliarde lei, se înregistrează în cazul taxei pe valoare adăugată împreună cu accizele datorate de agenţii economici. Ceea ce este mai grav este că, dacă nu va fi recuperată în scurt timp o sumă acceptabilă, acordarea celui de-al treisprezecelea salariu angajaţilor din unităţile bugetare este pusă sub semnul întrebării, după cum ne-au informat surse guvernamentale. **(Costel STROESCU)**

20 de sate ieşene sînt declarate "zone de circumscripţie grea"

Penurie de medici în dispensarele de la sate

Lipsa medicilor, resimţită mai ales în mediul rural, se răsfrînge negativ asupra populaţiei, la ora actuală o mare parte din posturile din dispensare fiind descoperite. ***Dr. Mihai Frasin, directorul Direcţiei Sanitare Iaşi,*** speră că situaţia se va redresa după ce, în urma concursului de pe 14 decembrie, se vor ocupa măcar o parte din cele 100 posturi libere, majoritatea în mediul rural. La acest concurs, la care participă medicii care n-au promovat rezidenţiatul desfăşurat luna trecută, erau înscrişi luni (12 decembrie) doar 92 de candidaţi. Situaţia este mai dificilă mai ales în zonele izolate din judeţ, unde atragerea personalului se face foarte greu. În judeţul Iaşi există 20 sate (din comunele Cotnari, Sineşti, Sireţel, Plugari) declarate zone de "*circumscripţie grea*" unde medicii primesc un spor cuprins între 20-60 la sută. Deşi acordarea de sporuri a fost aprobată de Ministerul Sănătăţii la începutul anului în curs, medicii au refuzat să muncească în unele din aceste dispensare. **(Corina GRIGORAŞ - Nord-Est PRESS)**

Proces la Tribunalul Militar Iaşi

Un soldat şi un civil au produs pagube de peste două milioane lei

La Tribunalul Militar Iaşi se află pe rol un proces de furt calificat în dauna avutului privat, în care sînt inculpaţi soldatul ***Ionel Mihăilă şi Anton Gociu,*** ambii din Galaţi. Cei doi sînt acuzaţi că au săvîrşit în luna iulie 1994 mai multe furturi din *cimitirul "Eternitatea" din municipiul Galaţi.* Bunurile sustrase au constat în special în plăci de bronz desprinse de pe diferite monumente (printre care şi monumentul eroilor germani), precum şi icoane şi obiecte de cult, aflate în cavouri. Ionel Mihăilă şi Anton Gociu şi-au recunoscut faptele şi au declarat că intenţionau să ducă plăcile de bronz la un punct de colectare a materialelor refolosibile, pentru a face rost de bani. Nu s-a putut stabili cine a avut iniţiativa de a săvîrşi furturile, deoarece, după cum au declarat învinuiţii, cînd au comis aceste fapte erau în stare de ebrietate. Administraţia cimitirului "Eternitatea" din Galaţi s-a constituit parte civilă în proces, solicitînd să fie despăgubită cu suma de două milioane lei, reprezentînd contravaloarea distrugerilor şi furturilor. Procesul va avea un nou termen pe data de 9 ianuarie 1995. **(Adina SCUTELNICU)**

Condamnat la opt luni de închisoare pentru o cascheta

Soldatul Neculai Taşcă, din localitatea ***Bălăbăneşti, judeţul Galaţi,*** judecat zilele trecute la Tribunalul Militar Iaşi, ***a fost condamnat la opt luni de închisoare, cu executare.***

Instanţa a considerat că în ziua de 21 mai 1994, cînd inculpatul, aflat într-o stare avansată de ebrietate, s-a urcat pe scena Căminului Cultural din localitate şi a aruncat pe jos cascheta plutonierului ***Dinu Nedelcu***, s-a făcut vinovat de ultraj. Poliţistul Dinu Nedelcu fusese chemat de localnici la Căminul Cultural pentru a-l scoate afară pe soldatul Neculai Taşcă. Acesta, la nici două luni de la încorporare, a primit o permisie, ocazie cu care şi-a vizitat părinţii şi, după ce s-a îmbătat, a făcut o plimbare la Căminul Cultural din Bălăbăneşti, unde a provocat scandal şi a insultat mai mulţi cetăţeni.

Deşi apărătorul a încercat să acrediteze ideea că inculpatul nu a intenţionat să-i arunce şapca poliţistului pe jos, ci, dezechilibrîndu-se, s-a sprijinit doar de cascheta plutonierului, instanţa a apreciat că gestul a fost făcut intenţionat şi l-a condamnat pe Neculai Taşcă, după cum am mai menţionat, la opt luni de închisoare. **(A. SCUTELNICU)**

Filiala P.U.N.R. Iaşi prevede o ofensivă a Islamului în Europa

La conferinţa de presă a Blocului Unităţii Naţionale, filiala Iaşi, desfăşurată în urmă cu două zile la sediul P.D.A.R. Iaşi, reprezentanţii P.U.N.R. au făcut o amplă prezentare a situaţiei geopolitice diin Estul Europei, prezentare care s-a încheiat cu sublinierea ***posibilităţii ca Islamul să pornească un război sfînt asupra Europei***, avînd în vedere criza iugoslavă. În ceea ce priveşte fenomenul Reşiţa, Constantin Moraru, membru în biroul permanent al P.U.N.R. Iaşi, a afirmat: "***Dacă manifestanţii strigă «Jos Iliescu, jos Guvernul» înseamnă că este o mascaradă***". "Este o ruşine să ne exprimăm aşa. Noi nu sîntem de acord cu poziţia P.U.N.R." - a reacţionat Constantin Niţă, consilier judeţean P.D.A.R. În replică, reprezentaţii P.U.N.R. au început să murmure, în fapt declaraţia lui Constantin Moraru fiind, după toate aparenţele, o idee împărtăşită de membrii acestei formaţiuni. Declaraţia oficială a P.U.N.R. a fost expusă de Vlad Bejan, preşedintele filialei Iaşi: "***Există anumite dedesubturi politice în greva de la Reşiţa, însă greva în sine şi zecile de mii de manifestanţi sînt o realitate. Noi ştim ce este, din punct de vedere politic, în spatele acestei manifestări***". Solicitat de "Monitorul" să detalieze această ultimă afirmaţie, preşedintele P.U.N.R. Iaşi nu a răspuns la obiect. Totodată, a fost remarcat partizanatul P.U.N.R., vizavi de această problemă motivaţia fiind faptul că acest partid este un partid de guvernămînt. "Cînd o astfel de manifestare are nişte puncte de vedere revendicative, de bună credinţă, se găsesc răspunsuri tot de bună credinţă." În final, Vlad Bejan a declinat competenţa Guvernului în această problemă în favoarea Parlamentului. **(Daniel NIŢOI)**

Milionar pe vremea lui Ceauşescu, cerşetor pe vremea lui Iliescu

Decăderea unuia dintre foştii şefi ai mafiei măcelarilor din Iaşi

■ ***Vasile Darie, zis Gheban, avea pînă în decembrie 1989 două îndeletniciri de bază: "alba-neagra" şi măcelăria***

Vasile Darie (zis Gheban) este un ins trecut de patruzeci de ani, care de vreo cîţiva ani încoace trăieşte din mila negustorilor din piaţa Nicolina. Oamenii îi dau de lucru şi îi oferă cîte o ţuică la crîşma din faţa pieţei, îndemnîndu-l, uneori să le povestească viaţa de milionar pe care a dus-o pe vremea lui Ceauşescu. Oricît ar părea de incredibil privind mîinile crăpate şi faţa nerasă a lui Vasile Gheban, acest om, care nu-şi scoate interlocutorul din "domnul meu", formulă cu care se adresează respectuos pînă şi căruţaşilor în cizme de cauciuc, a "învîrtit", pînă la căderea lui Ceauşescu, banii cu lopata. Îndeletnicirile lui de bază au fost "alba-neagra", un joc de noroc teribil de perfid, şi măcelăria, o meserie grozav de bănoasă, mai ales pe vremea cartelelor de alimente. Vasile Gheban, bijutier calificat cu diplomă, a renunţat la meseria lui, care oricum îi aducea un venit considerabil. Atras de lumea "fraierilor" din ştrand, amatori de pierdut bani la jocul "alba-neagra", iute de mînă şi susţinut de "martori" cu care se înţelegea din vreme cum să păcălească naivii, Vasile Gheban îi îmbia pe jucătorii de ocazie, ce făceau galerie, curioşi, în jurul lui, lăsîndu-i să cîştige cîteva jocuri.

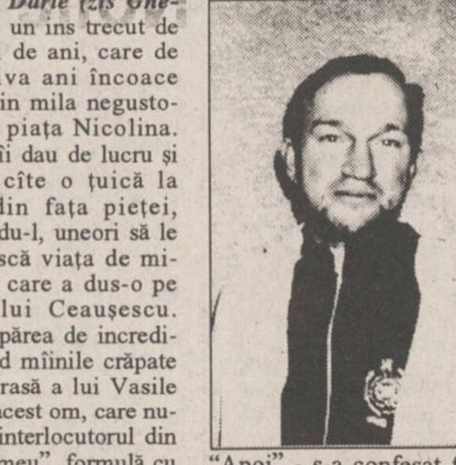

"Apoi" - s-a confesat fostul milionar" - începeam să-i «înţep» sistematic. După ce pierdeau toţi banii, mi se făcea milă de ei şi le lăsam bani de o pîine şi de autobuz". Ani buni, Vasile Gheban a trăit ca un nabab, punînd şi o sumă considerabilă deoparte. În anul 1979, el s-a căsătorit şi s-a mutat în casă nouă, în cartierul Dacia, cheltuind, fără să se uite la bani pentru confortul lui şi al familiei. Tot în acea perioadă, Vasile Gheban a devenit măcelar de lux (absolvind cursuri de scurtă durată) "la cea mai mare măcelărie ce se afla în Bulevardul Independenţei. Medici, colonei, miliţieni şi oameni cu funcţii au devenit clienţii lui. Îmbrăcat ca un farmacist, Vasile tranşa carnea cu eleganţă, trecînd cu nonşalanţă peste rigorile cartelelor, deoarece obişnuiţii măcelăriei din B-dul Independenţei erau oameni de vază. "***Eram atent în permanenţă, ca acul cîntarului să fie la milimetru. Încîntaţi că nu sînt înşelaţi, barosanii mă răsplăteau regeşte, fără să ştie că una din greutăţi lucra pentru mine cu 130 de grame fix***" - şi-a amintit Vasile, mascînd un zîmbet ironic în colţul buzelor. El ne-a mărturisit că piesa cu pricina fusese "aranjată" de un specialist, care executa astfel de lucrări găurind cu fineţe greutatea de un kilogram cu un burghiu. Specialistul, de altfel metrolog la centrul de reparare a cîntarelor, plomba gaura cu o dexteritate de stomatolog, astfel încît se obţinea o piesă falsă, dar de o eficacitate uluitoare în fabricarea averilor celor care lucrau în breasla lui Gheban. "***La clienţii dubioşi - ne-a mai destăinuit fostul bogătaş - aveam grijă să învelesc «piesa otrăvită» cu o cîrpă, pe care o ţineam pe tejghea, la derută, special în acest scop***". Declinul lui Vasile avea, însă, să înceapă odată cu desfiinţarea magazinului de carne, căruia i-a luat locul Banca de credit "Viitorul". O perioadă a lucrat pe la alte măcelării, însă, datorită "afacerii bonurilor de carne" din anul 1984, căreia i-au căzut victime mulţi măcelari, Vasile s-a dat prudent "la fund", cîştigînd mai puţin. Adevărata lovitură avea să vină însă pentru Vasile Gheban în anul 1990, cînd soţia lui a cerut divorţul. A pierdut atunci tot ce dobîndise în ani întregi în care s-a strecurat cu abilitate, pe sub nasul miliţienilor economici şi a controlorilor de tot soiul. De averea sa, aur, mobilier, bani pe cecuri, covoare persane, a beneficiat consoarta lui Vasile, căreia acesta i-a lăsat, dezamăgit, totul. Gheban şi-a luat lumea în cap. Părăsit de prieteni, pe care i-a avut cu duiumul pe timpul boieriei lui, Vasile a fost îndepărtat şi de cei doi fraţi ai săi, unde spera să găsească un sprijin. El s-a aciuat o vreme, prin case cu chirie, însă greutatea cu care îşi cîştigă astăzi banii nu-i mai permite să plătească o gazdă. Omul care a făcut, ani întregi, bani cu uşurinţă şi ingeniozitate, munceşte astăzi "la negru" în piaţa Nicolina pentru un blid de mîncare, o ţuică şi, uneori, pentru un loc de dormit. "Tot ce-mi doresc este un loc unde să pun capul în linişte şi altul unde să pot cîştiga sigur cîţiva lei, chiar dacă voi fi pus să mătur" - a încheiat cu amărăciune, Vasile Darie - zis Gheban - unul dintre reprezentanţii fostei mafii financiare a Iaşului, din vremea fostului regim comunist. **(Silviu LABEŞ)**

Magazinul

SSAB-AG

Piaţa Voievozilor (în faţa **Cinematografului "DACIA"**)

vinde EN GROS şi EN DETAIL

- faianţe, gresie, marmură, linoleum
- renumitele **căzi din fibră de sticlă** emailată - forme şi culori deosebite, ieftine şi practice
- desfacere în exclusivitate a **feroneriei URBIS** - de uz comun şi de lux
- **VAR LAVABIL**, Vinacet din import, vopsele şi produse chimice, ARACET
- **TAPETE** şi FOLII DECORATIVE din import, mochete, tavan fonoabsorbant
- **radiatoare** electrice şi aragaze

ONORĂM ŞI ALTE COMENZI LA CEREREA CLIENTULUI!

IAŞI, telefon 142872

S.C. SSAB AG. Bacău tel./fax 034/112342

The Economist

Balkan News

Business Central Europe

Newsweek

BUSINESS WEEKLY

TIME INTERNATIONAL

Publicaţii renumite în întreaga lume, la îndemîna dvs.

Abonaţi-vă acum!

Contactaţi-ne la sediul cotidianului MONITORUL, din strada Smârdan nr. 5, telefon/fax 032/144776 sau la parterul magazinului MATERNA - Biroul de Mică Publicitate

În curînd

UN SUPERMARKET ADEVĂRAT

în Iaşi

Unde, cînd şi cum veţi afla în zilele următoare

SINDICATE DIN TOATĂ ŢARA! ATENŢIE!

OFERTĂ SPECIALĂ PEPSI DE CRĂCIUN!

Sindicate din România, pentru fiecare sticlă de 2 L de Pepsi, Mirinda sau 7 UP pe care o cumpăraţi pentru Crăciun, veţi primi GRATUIT o riglă Pepsi.

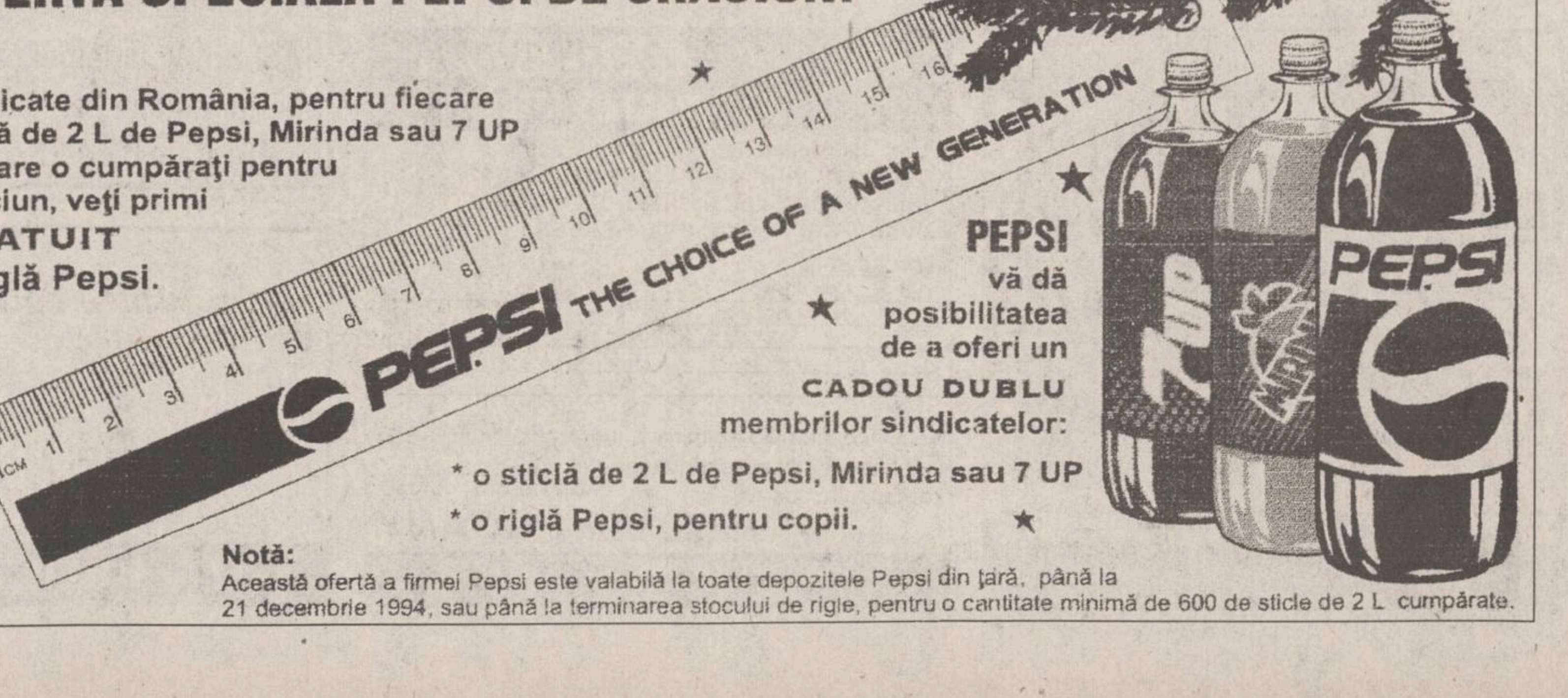

PEPSI THE CHOICE OF A NEW GENERATION
CM
7UP
MIRINDA
PEPSI

PEPSI vă dă posibilitatea de a oferi un CADOU DUBLU membrilor sindicatelor:

* o sticlă de 2 L de Pepsi, Mirinda sau 7 UP

* o riglă Pepsi, pentru copii.

Notă:
Această ofertă a firmei Pepsi este valabilă la toate depozitele Pepsi din ţară, până la 21 decembrie 1994, sau până la terminarea stocului de rigle, pentru o cantitate minimă de 600 de sticle de 2 L cumpărate.

MONITORUL NAȚIONAL

Donații din partea Ministerului Învățămîntului

Peste 30.000 de copii din orfelinate vor primi îmbrăcăminte și încălțăminte de iarnă

Guvernul României a aprobat alocarea sumei de 3,7 milioane lei, pentru Bugetul Ministerului Învățămîntului, bani din care se vor achiziționa articole de îmbrăcăminte și încălțăminte de iarnă pentru copiii din așezămintele de ocrotire. Numărul copiilor din orfelinate depășește 30.000.

Primarul Clujului perseverează

"Lista lui Funar" s-a mărit cu încă 42 de maghiari

Primăria Cluj a dat miercuri publicității o nouă listă cuprinzînd alte 42 de persoane de naționalitate maghiară care dețin spațiu locativ excedentar, între care și filozoful Erno Gall. Potrivit declarației unui funcționar din Primărie, care a dorit să-și păstreze anonimatul, investigațiile făcute pînă la sfîrșitul lunii noiembrie au scos la iveală 270 de etnici maghiari deținători de spațiu excedentar. Primarul Gheorghe Funar a interzis funcționarilor primăriei să aibă contacte cu presa și să dea relații despre această controversată problemă.

La prezentarea scrisorilor de acreditare

Întîlnirea "protocolară" Iliescu-Moses a durat o oră

Alfred Moses, noul ambasador al SUA la București, a precizat miercuri că relațiile bilaterale dintre București și Washington au înregistrat, în ultimii ani, progrese considerabile, "acest proces aflîndu-se în plină desfășurare". În acest sens, Alfred Moses, care și-a început săptămîna aceasta mandatul diplomatic, s-a arătat mulțumit de întrevederea protocolară avută la Cotroceni cu președintele Ion Iliescu, căruia i-a prezentat scrisorile de acreditare. Ambasadorul SUA l-a mai întîlnit pe Ion Iliescu atît în România, în urmă cu 18 ani, cît și recent, la Washington. Deși timpul acordat unei întrevederi protocolare de prezentare a scrisorilor de acreditare ale unui nou ambasador este de cel mult 20 de minute, întîlnirea Iliescu-Moses a durat aproximativ o oră.

Englezii nu i-au uitat pe copiii din România

British Airways a făcut o importantă donație pentru copiii orfani

În comuna Hotarele, județul Girgiu, a avut loc Gala UNICEF, prilejuită de sărbătorile de Crăciun. Timp de trei zile, în localitate au avut loc un simpozion pe probleme legate de drepturile copilului și trei expoziții organizate de copii. Prin UNICEF, Compania British Airways a donat Casei de copii orfani din Hotarele cîteva tone de îmbrăcăminte, încălțăminte, alimente (lapte praf, vitamine). Au fost donate Casei de copii 6 mașini de cusut pentru realizarea unui atelier de croitorie. Spectacolul Gală UNICEF de la Hotarele va fi transmis pe programul I al Televiziunii Române și preluat prin Eurovisiune în seara zilei de 24 decembrie, ora 17.00.

Un pas spre o piață mondială liberă

Senatul a ratificat Acordul privind constituirea Organizației Mondiale de Comerț

Senatul României a adoptat, în ședința de miercuri, proiectul de Lege pentru ratificarea Acordului de la Marrakech privind constituirea Organizației Mondiale de Comerț, a Acordului internațional privind carnea bovină și a Acordului internațional privind produsele lactate, încheiate la Marrakech (Maroc) la 15 aprilie 1994. Acordul privind constituirea Organizației Mondiale de Comerț, instituție care va înlocui, începînd cu 1 ianuarie 1995, organismul GATT, a fost încheiat în finalul Rundei Uruguay, de negocieri comerciale multilaterale, desfășurată în perioada 1986-1994. Principalele rezultate ale Rundei, cuprinse în acest acord, constau în "liberalizarea accesului la piețe, în extinderea și ameliorarea mecanismului instituțional internațional al sistemului multilateral de comerț, în întărirea și lărgirea sferei de aplicare a regulilor internaționale privind politicile și mecanismele comerciale, ca și în revizuirea unor acorduri, plurilaterale încheiate în runda precedentă de negocieri comerciale multilaterale (Runda Tokio)".

Marina își protejează simbolurile

Fonduri pentru repararea Bricului "Mircea"

Comisia de apărare a Camerei Deputaților a acordat 8 miliarde de lei pentru repararea Bricului "Mircea" într-un șantier naval din străinătate, a declarat agenției MEDIAFAX deputatul PD Corneliu Gavaliurov, membru al comisiei. Propunerea a aparținut deputatului PD Alexandru Nicolae, care a cerut inițial 10 miliarde, însă, după dezbaterile din comisie asupra bugetului de stat s-au acordat 8 miliarde. Bricul "Mircea" reprezintă un simbol al navigației în România, pe el instruindu-se numeroase generații ale Institutului Superior de Marină Civilă din Constanța. În urma avariilor, bricul "Mircea" nu mai putea efectua ieșiri în larg, iar reparațiile acestei "bijuterii navale" nu pot fi efectuate în țară.

Cum va fi meseria de gazetar?

UZP și SZR pregătesc un proiect de Lege pentru drepturile și libertățile profesiunii de ziarist

În ziua de 13 decembrie 1994, la inițiativa Uniunii Ziariștilor Profesioniști a avut loc o primă întîlnire cu membrii celorlalte asociații de jurnaliști. Discuțiile s-au axat pe definitivarea unei "Legi pentru drepturile și libertățile profesiunii de ziarist", ca și un cadru de reglementare a exercitării acesteia. De asemenea, s-a hotărît să se ceară accesul ziariștilor, cu pregătire adecvată, la lucrările comisiilor celor două Camere ale Parlamentului. În încheierea discuției s-a trecut la inventarierea problemelor economice legate de presă și pentru care urmează să fie cerute precizări sau modificări legislative. Participanții la întîlnire au hotărît, ca pînă la 31 decembrie a.c., să fie trimise, din toate filialele județene, propuneri de îmbunătățire a celor 2 proiecte prezentate (cel al UZP și cel al SZR) privind "Legea pentru drepturile și libertățile profesiunii de ziarist", cît și un inventar al problemelor spinoase cu care se confruntă presa la ora actuală. Propunerile respective vor fi trimise la Sediul UZP, fax 618.43.70, se arată într-un comunicat al UZP. **(Mediafax)**

Liderii Frontului Popular de la Chișinău fac declarații stupefiante

UDMR sprijină ideea unei Moldove Mari susținută de agrarienii moldoveni

■ ***Avînd în vedere "politica, acțiunile și obiectivele urmărite de UDMR de la înființarea sa", PUNR a cerut Procurorului General al României și Parchetului General să interzică acest partid***

■ ***totuși, liderii minorității maghiare susțin că SRI alimentează politica naționalistă*** ■

O delegație a UDMR, condusă de senatorul Marko Bela, se află în vizită la Chișinău, la invitația Partidului Democrat Agrar, după cum informează Radio România Actualități. La întrevederea cu lideri ai Parlamentului R. Moldova s-a discutat despre raporturile dintre cele două țări, relațiile interetnice și situația minorităților naționale. La o întrebare a agenției "Basapress", ce a vizat invitația adresată reprezentanților UDMR, unul din liderii fracțiunii Unitatea Socialistă, Piotr Sornicov, a răspuns că celelalte partide din România și-au enunțat drept scop unirea cu Basarabia, pe cînd UDMR recunoaște deplin suveranitatea și independența Moldovei. Fracțiunea Alianței Frontului Popular Creștin Democrat a refuzat să se întîlnească cu reprezentanții UDMR. Liderul acestei alianțe, Valentin Dolganiuc, motivînd că UDMR s-a constituit pe baze etnice, iar vizita poartă un caracter politic nefavorabil poporului român de pe ambele maluri ale Prutului. Totodată, acesta a mai afirmat că UDMR nu este doar un aliat politic al PDAM, ci susține și ideea unei Moldove Mari, ceea ce poate conduce, în perspectivă, la federalizarea României.

În plus, ieri printr-o declarație semnată de președintele Gheorghe Funar, PUNR a sesizat marți Parchetul General al României, acest demers avînd drept scop interzicerea UDMR. "Avînd în vedere politica, acțiunile și obiectivele urmărite de către UDMR de la înființarea sa, la 21 decembrie 1989, și pînă în prezent, PUNR solicită Procurorului General al României și Parchetului General să înceapă procedura legală vizînd stabilirea persoanelor vinovate de încălcarea Constituției României și a legilor statului român, precum și scoaterea în afara legii a UDMR", se arată în declarația PUNR.

În replică, Consiliul Reprezentanților UDMR a împuternicit grupurile parlamentare ale partidului să inițieze o anchetă asupra cazului "listei negre" a SRI. Conform declarației lui Peter Blaumer, conducătorul unui serviciu de contraspionaj austriac, pe listă figurează și episcopul Laszlo Tökes. Într-o declarație dată publicității de Consiliul Reprezentanților se afirmă că SRI, instituție finanțată de la bugetul de stat, ființează de fapt ca o poliție politică, slujind naționalismul extemist român. "Amenințările împotriva apărătorilor avizați și consecvenți ai intereselor comunității maghiare din România le considerăm drept atacuri împotriva comunității noastre. Această sferă de activitate a SRI o considerăm anticonstituțională și contrară principiilor statului de drept", se afirmă în documentul UDMR.

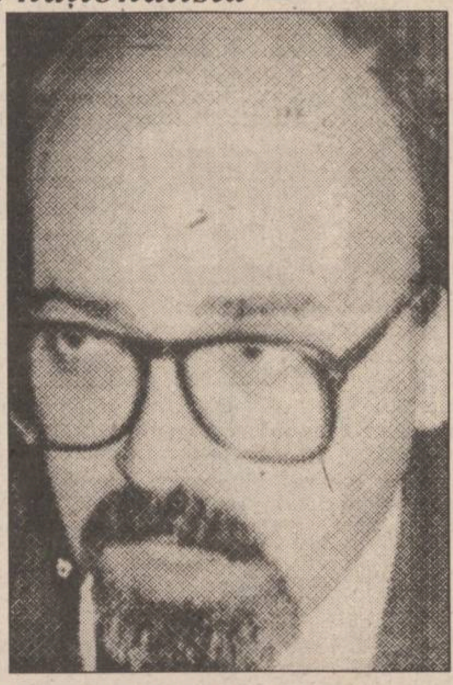

Cazul bătrînului Neculai Acasandrei din Victoria, prezentat în Parlament de deputatul Vasile Lupu

"Mănîncă pămînt, să te saturi"

Ieri, la sediul SC SAZI SA Popricani, s-a prezentat un grup de țărani din aceeași comună pentru a-și cere dreptul asupra pămîntului ocupat - în opinia lor - abuziv, de către fosta I.A.S., precum și pentru a protesta împotriva tratamentului brutal aplicat țăranilor de către Poliție și conducerea I.A.S.

Astfel, bătrînul Neculai I. Acasandrei, în vîrstă de 72 ani, din Luceni, comuna Victoria - Iași, a fost bătut duminică, 6 noiembrie a.c., pentru că și-a revendicat pămîntul - după cum rezultă din declarația sa olografă - de către șeful postului de poliție Popricani, Virgil Bogdan, inginerul Ion Lupașcu și șoferul Vasile Fronea de la "Sazi" Popricani, care l-au lovit cu pumnii și picioarele, l-au așezat cu fața la pămînt, apoi i-au băgat pămînt în gură, adresîndu-i cuvintele: "Mănîncă pămînt, 'tu-ți Dumnezeii mă-tii, să te saturi! Pămîntul este al nostru, al fermei, nu al mîrlanilor!" Întîmplarea s-a petrecut după ce, în noaptea de 5 spre 6 noiembrie a.c., tractoarele "Sazi" Popricani au discuit o suprafață de circa 35 hectare situată în "Dealul Vulturi", pe raza comunei Popricani și revendicată de țărani din comunele Popricani și din Victoria.

Ulterior, l-au dus pe bătrînul Neculai Acasandrei la postul de poliție Popricani. După cum rezultă din declarația sa, Neculai Acasandrei a fost pus de trei ori să facă ordine și curățenie în curtea postului de poliție. Între timp, la sediul Poliției, inginerul Lupașcu a scris o declarație după care l-a obligat pe bătrîn să o semneze, cu cuvintele: "Semnează, să te saturi de pămînt!"

Bătrînul a semnat, neștiind ce era scris pe acea hîrtie. În același timp, plutonierul adjutant Virgil Bogdan l-a amendat pe Neculai Acasandrei cu suma de 100.000 lei.

Anchetarea abuzivă comisă de șeful de post Virgil Bogdan este confirmată și prin declarațiile lui Dumitru Damian și Grigore Cazacu, ambii din Vulturi-Popricani, precum și prin alte declarații, înregistrate la redacția noastră.

Deputatul PNȚCD de Iași Vasile Lupu a anchetat cazul împreună cu consilierii județeni ai aceluiași partid.

Acest fapt a făcut obiectul interpelării primului ministru Nicolae Văcăroiu, de către deputatul PNȚCD Iași Vasile Lupu, din 28 noiembrie 1994. În textul interpelării, după descrierea faptelor, deputatul Vasile Lupu a cerut guvernului să prezinte documentele care atestă proprietatea SAZI Popricani asupra pămîntului. Guvernul nu a răspuns la interpelare, deși termenul a trecut. Ieri, directorul SAZI Popricani, Constantin Singer, a răspuns țăranilor că le va reda pămîntul, dacă Primăria Popricani va da I.A.S.-ului în schimb alte terenuri, în suprafață totală de 208 hectare. Primarul comunei Popricani, Virgil Vornicu, prezent la acțiunea revendicativă a țăranilor, a răspuns că soluția stă în deposedarea de pămînt a celor ale căror terenuri au făcut obiectul HCM 308 și care acum au reintrat în posesia lor, în opinia sa, abuziv.

Această deposedare ar urma să fie făcută de către țăranii prezenți ieri, la sediul SAZI. Directorul Constantin Singer le-a spus țăranilor că îi va despăgubi pentru "întoarcerea" culturii de grîu din "Dealul Vulturi". După plecarea țăranilor, directorul Constantin Singer ne-a declarat că îi va despăgubi pe țărani dacă SAZI va fi găsită vinovată în acest litigiu.

În privința actelor de proprietate ale SAZI asupra pămîntului, directorul Constantin Singer ne-a declarat că acestea se află la O.C.O.T.A. Iași. **(Teo POPESCU)**

LUMEA PE DOS ■ LUMEA PE DOS ■

Sub roțile trenului

"Mulți conducători auto și pietoni nu respectă normele de circulație la traversarea la nivel a căii ferate și devin adesea victime ale neatenției lor.

În ultimele două săptămîni, odată cu schimbarea vremii, s-a înregistrat, la Poliția Transporturi Feroviare, o creștere bruscă a numărului de accidente", a precizat locotenent colonel Constantin Rusu, adjunct șef al Inspectoratului de Poliție TF Iași.

■ Constantin Luncașu din Broșteni-Suceava, în timp ce conducea autoturismul ARO cu numărul de înmatriculare 2 SV 4903, nu a fost atent la instalația luminoasă și sonoră cu care este semnalizată trecerea peste calea ferată în Gura Humorului și a fost lovit din plin de locomotiva trenului 5712 Ilva Mică Suceava Nord.

În urma impactului, două persoane și-au pierdut viața: șoferul, Constantin Luncașu (44 ani) din Broșteni-Suceava și unul dintre pasageri, Maria Popa (37 ani) din Broșteni-Suceava.

Autoturismul, tîrît de locomotivă pe o distanță de 200 de metri, a fost distrus în întregime.

■ În noaptea de 12/13 decembrie, mecanicul locomotivei 51128 (marfar) a observat la intrarea în stația Onești un bărbat căzut în gabaritul liniei. A oprit locomotiva după ce trecuse peste el. Dar surpriză... cînd a mers împreună cu mecanicul ajutor să vadă ce s-a întîmplat a realizat că locomotiva lovise un cadavru. Persoana era deja decedată, fiind lovită de un alt tren.

■ În aceeași noapte, trenul 6012 Iași-Galați a lovit mortal, la intrarea în stația Vaslui pe Ioan Coșulea, de 50 de ani, din Vaslui, care dorind să se sinucidă s-a aruncat sub roțile trenului.

■ Deosebit este cazul unui tînăr în vîrstă de 22-25 de ani, cu identitate necunoscută care, la intrarea în stația Roman, s-a așezat cu gîtul pe calea ferată și a fost lovit mortal de trenul internațional Sofia-București-Moscova.

Hoții din Hîrlău

Parchetul de pe lîngă Judecătoria Iași a emis ieri mandate de arestare preventivă (30 de zile) pentru Florin Bucătaru (34 ani) și Neculai Bucătaru (37 de ani), ambii din Hîrlău care, în noaptea de 11/12 decembrie, au intrat în locuința lui Neculai Chelaru din Hîrlău de unde au sustras diverse bunuri.

A condus beat și este arestat

Pentru că a condus sub influența alcoolului (3,8 g la mie), Mihai Rusu, conducător auto la S.C. AUTOTRANS S.A., a fost arestat preventiv.

Amenințată cu cuțitul

Pentru că au amenințat-o de mai multe ori pe Elisabeta Zapodeanu cu cuțitul și au alungat-o din locuința comună, din Hălăucești, Andrei Zapodeanu (70 de ani) și Mihai Zapodeanu (41 de ani) au fost sancționați cu cîte o lună închisoare contravențională, iar Laurențiu Zapodeanu (37 de ani) mai puțin agresiv, a fost sancționat cu 20.000 lei amendă. **(Anca SĂLCEANU - Nord - Est PRESS)**

Federația sindicală PETROM declanșează astăzi o grevă de avertisment în toată țara

Astăzi, 15 decembrie, între orele 8,00-10,00, Federația Sindicală PETROM organizează în toată țara o grevă de avertisment la care participă atît petroliștii de la schelele de foraj și extracție, cît și salariații de la societățile comerciale care deservesc exploatările petroliere. Trei sînt revendicările care au dus la inițierea unei asemenea acțiuni: reducerea bugetulu de venituri și cheltuieli al Regiei Autonome PETROM pe anul 1995, diminuarea și suprimarea unor drepturi salariale ca urmare a acestei reduceri și nerespectarea Contractului Colectiv de Muncă. Greva constă în oprirea totală a lucrului, cu excepția extracției țițeiului. "Durata scurtă a grevei ne împiedică să oprim extracția, întrucît repunerea în funcțiune a unei sonde poate dura și cîteva zile. La schelele de foraj, se va lucra doar pentru asigurarea circulației noroiului de sondă, fiind oprită doar avansarea sapelor" - ne-a declarat Ionel Docan, liderul filialei Bacău a Federației PETROM. **(Adrian TUDOR - Nord Est Press)**

SC Al-AQSA SRL

vinde

ZAHĂR

en gros - 940 lei/kg
en detail - 1000 lei/kg
Prețuri cu T.V.A. inclus

Telefon/fax 117543
IAȘI, Str. Vovideniei nr. 23
(în spatele PNȚ-cd)
Program 8,oo-22,oo.

SPECTACOL DE CRĂCIUN

ȘCOALA POSTLICEALĂ TEOLOGICO-SANITARĂ
CUVIOASA PARASCHEVA
organizează
vineri, 16 decembrie 1994, ora 17,00,
la Casa de cultură studențească Iași
SPECTACOL DE POEZIE, TEATRU
ȘI COLINDĂ CREȘTINĂ

Fondurile adunate din sponsorizări vor fi folosite pentru cumpărarea unor cadouri de Crăciun pentru **Casa de copii Deleni** Iași și **familii nevoiașe** din Iași și împrejurimi.
Intrarea este gratuită

Concurs Special
"Miss Rebus"

Amatoarele de INTEGRAME și REBUS (dar nu numai!) sînt invitate să-și trimită fotografiile (însoțite de datele personale) spre a participa la acest concurs. Primele 12 fotografii alese de juriul redacției vor fi publicate într-o apariție specială a revistei MONITORUL INTEGRAME REBUS, urmînd ca premiantele să fie decise de public.
Concursul se va desfășura în etape !

MARI PREMII ÎN BANI ȘI OBIECTE !

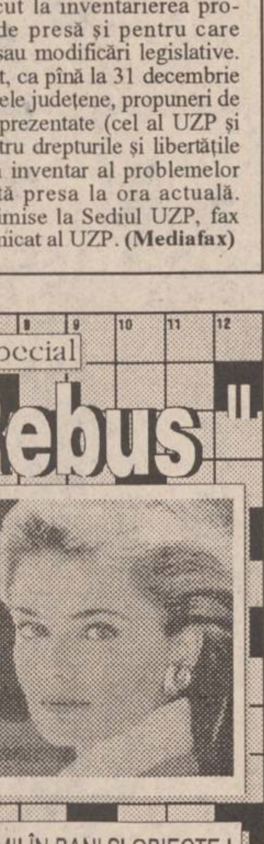

RADIO NORD-EST IAȘI
72,44 FM - STEREO

Luni, 19 decembrie 1994, o nouă ediție a concursului în care ingeniozitatea și talentul dvs. vor fi singurul argument pentru a participa și a cîștiga la...

SLOGANUL ZILEI

Ascultînd sîmbătă, duminică, luni Radio NORD-EST veți afla totul despre regulamentul concursului nostru.
Sponsorul ediției:
Magazinele POGANY

TELEFONAȚI LA RADIO NORD EST 145530
LUNI, ÎNTRE ORELE 9.00-11.00

COTIDIANUL NAȚIONAL
ZIUA
BUCUREȘTI
24 de ore din zi pentru dumneavoastră

În lumea calculatoarelor, aveți nevoie de un prieten !
LIVIUS
Str. Fătu nr. 1A, telefon/fax 032/112221

După opt zile de mitinguri la Reșița

Premierul Văcăroiu a cedat presiunilor sindicale

■ *La Reșița, tensiunea era maximă înainte de venirea primului ministru*

După intervenția radiodifuzată de luni a primului ministru, liderii sindicali din Reșița declaraseră că mitingul de protest va continua pînă la venirea acestuia. Se intenționa și blocarea nodului de cale ferată de la Caransebeș și intrarea în greva foamei.

Era pentru a doua oară cînd primul ministru evita să viziteze județul Caransebeș, unul din cele mai sărace județe și *“pentru care nu este programat sau finalizat nici unul din programele externe care ar fi trebuit să dezvolte o reconversie și o restructurare “în zonă”*, după cum a declarat ***Bogdan Hossu***, președintele Cartelului Alfa.

Solidaritatea sindicală, și nu numai, cu reșițenii a fost neașteptată.

“Ne solidarizăm cu acțiunea reșițenilor, unde considerăm că s-au acumulat nemulțumirile întregii societăți românești”, declara într-un comunicat Federația Sindicatelor Șoferilor din România, filiala Constanța.

■ *Hunedorenii au trimis o delegație pentru a vedea cum se rezolvă conflictul la Reșița*

La Hunedoara, reprezentanții unor sindicate din minerit, construcții și industria chimică hotărîseră deplasarea, ieri, la Reșița a unei delegații de 400-500 de salariați: siderurgiști, mineri, constructori și chimiști.

“Revendicările celor care manifestează în Piața Prefecturii sînt cele ale părinților noștri”, se arată într-un comunicat al Ligii Studenților din Universitatea București.

În aceste condiții, după 8 zile de manifestații și protest continuu și după amenințarea moțiunii de cenzură depusă de opoziție, primul ministru însoțit de o delegație guvernamentală s-a deplasat la Reșița.

■ *Delegația guvernamentală a acceptat toate cerințele liderilor de sindicat*

După 12 ore de discuții și negocieri cu reprezentanții sindicatelor, întîlnirea s-a încheiat cu un protocol guvern-sindicate în care pe primul loc se află promisiunea demiterii prefectului ***Traian Zamfir***, cu toate că sindicaliștii ceruseră, inițial, demiterea pe loc. Urmează apoi *“Soluționarea problemelor prezente și ale anului 1995 pentru societățile Combinatul Siderurgic și Uzina de Construcții de Mașini”* și *“Soluționarea problemelor prezente și ale anului 1995 pe ansamblul județului”*.

Astfel, pentru rezolvarea problemelor celor două întreprinderi reșițene, s-au implicat cu promisiuni 5 ministere și FPS, vizînd în principal UCM Reșița:

- *“preluarea la datoria publică a lucrărilor de investiții sistate, reeșalonarea datoriilor la bugetul statului în valoare de 14,5 miliarde lei în perioada iulie 1995 - decembrie 1996” (Ministerul Finanțelor);*
- *“asigurarea prin RENEL, ROMGAZ, RAH a plății creanțelor în valoare de 3,1 miliarde lei către UCMR” (Ministerul Industriilor);*
- *“asigurarea în 1995 prin SNCFR a definitivării programului de modernizare a locomotivelor Diesel electrice în colaborare cu Electroputere Craiova” (Ministerul Transporturilor);*
- *“fonduri pentru conversia forței de muncă” (cca 600 de salariați) (Ministerul Muncii și Protecției Sociale).*

Pentru Combinatul Siderurgic:

- *“analiza pentru preluarea cheltuielilor efectuate și necesare pentru menținerea investiției sistate de 1,6 miliarde lei” (M.F.);*
- *“asigurarea prin RENEL, ROMGAZ, PETROM a plăților unor unități, în valoare de cca 82 miliarde lei în vederea plăților restante pentru C.S. Reșița”;*
- *“asigurarea fondurilor de restructurare necesare pentru amenajarea hidroenergetică “Nera-Cîlnicul” etapa I și instalația de tratare oțel-lichid”.*

Pentru rezolvarea problemelor de ansamblu ale județului:

- *“asigurarea necesarului de apă potabilă pentru municipiul Reșița”;*
- *“continuarea lucrărilor la rețelele termice în 1995”;*
- *“găsirea resurselor financiare pentru construirea a două blocuri de 76 apartamente”;*
- *“achiziționarea unui număr de 10 autobuze pentru transportul în comun local”;*

DREPTATE!
Ochii plîngă
vor să te
vadă...

- *“asigurarea fondurilor la capitolul asistență socială” pentru a mări numărul de asistați la cantinele sociale;*
- *“înființarea Holdingului cu cele 4 unități din agricultura județului, pentru asigurarea securității alimentare a populației”;*
- *“modernizarea Vamei Năidaș pentru traficul de mărfuri”.*

■ *O parte din manifestanți cer și demisia directorului UCM*

Revendicările nesoluționate vizează contractele pe anul viitor și demiterea directorului UCM, Ioan Tudora. Totuși premierul Văcăroiu a anunțat că o echipă guvernamentală de control va verifica în următoarele zile acuzațiile ce i se aduc acestuia.

“Nu am sperat nici o clipă că o discuție de cîteva ore poate să recupereze doi ani de indiferență față de Reșița, dar ceea ce s-a obținut este semnificativ. Dumnealor au venit cu ceva mai mult decît nimic”, a declarat Matei Mircione, liderul Sindicatului de la Combinatul Siderurgic.

■ *Pentru rezolvarea crizei de la Reșița este însă nevoie de o puternică infuzie de capital*

Eugen Rădulescu, director în Banca Națională, este de părere că la Reșița este nevoie de o restructurare generală și de o puternică infuzie de capital. ***“Amînarea adoptării unei decizii de-a lungul acestor ani nu a făcut decît să înrăutățească lucrurile. Oamenii nu sînt nemulțumiți de faptul că nu au primit salariile pe o lună, ci nu s-au dus acasă pentru că au sentimentul - foarte corect altminteri că nu s-a rezolvat problema de fond care este viitorul lor, care depinde de adoptarea unor soluții de restructurare în adîncime a punctelor sensibile ale economiei”***. **(Pavel LUCESCU)**

Pentru primirea în Convenție

PNL nu este dispus să facă concesii

PNL nu este dispus să accepte condiții speciale pentru reprimirea în Convenție

La ***Consiliul Executiv al CDR,*** din 20 decembrie, ***“delegația PNL nu va accepta condiții de natură să-i coboare prestigiul, nefiind mandatată de partid în acest sens”***, a declarat Mircea Ionescu-Quintus, președintele PNL. Revenirea PNL în CDR - care va constitui tema ședinței Biroului Executiv al CDR din 20 decembrie - a fost precedată de discuții atît cu Emil Constantinescu, președintele CDR, cît și cu liderii PNȚCD, Corneliu Coposu și Ion Diaconescu. “În toate aceste întîlniri am convenit că revenirea PNL va avea loc fără condiții”, a precizat președintele PNL. În cadrul Alianței Civic-Liberale (PNL-PAC) se stabilise că, în cazul primirii în Convenție, votul deținut în Comitetul Executiv al CDR (alcătuit din 9 formațiuni) să fie unul singur. ***“Cînd vor fi în CDR patru partide liberale nu cred că acest lucru mai este posibil”***, a adăugat Mircea Ionescu-Quintus. La rîndul său, vicepreședintele PNL Radu Boroianu crede că termenul “condiții” folosit de Emil Constantinescu nu a fost cel mai potrivit și că de fapt acesta s-a referit la acceptarea de către PNL a punctelor cuprinse în protocolul CDR. **(Mediafax)**

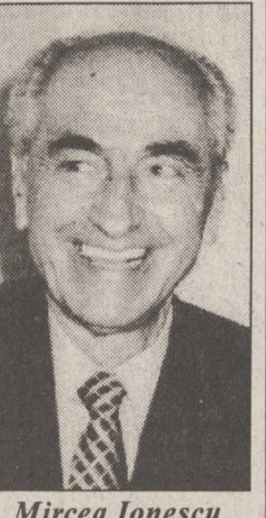

Mircea Ionescu Quintus

Rusia refuză un control internațional al retragerii Armatei a 14-a din Republica Moldova

■ *Chișinăul cere în schimb accelerarea procesului de ratificare a acordului de retragere a trupelor Federației Ruse*

După încheierea tratativelor moldo-ruse privind retragerea *Armatei a 14-a ruse* de pe teritoriul ***Republicii Moldova,*** conducerea moldovenească, precum și unii reprezentanți ai țărilor occidentale au afirmat necesitatea de a se institui un control internațional asupra procesului de retragere. Purtătorul de cuvînt al Ministerului rus de Externe a dat publicității o declarație în care se precizează că acordul semnat de prim-miniștrii ***Sangheli*** și ***Cernomîrdin*** constituie o chestiune bilaterală a Moldovei și Federației Ruse. Declarația subliniază faptul că nici o prevedere a acordului nu se referă la un control internațional și nici în timpul negocierilor nu a fost ridicată această problemă. În consecință M.A.E. rus respinge ideea unor terțe forțe de control, sugerînd că un control riguros ar putea fi efectuat și de cele două părți, Moldova și Rusia.

Răspunsul Chișinăului a fost prompt, ***Tudor Butnaru,*** prim-adjunct al ministrului de Externe, afirmînd că declarația părții ruse denotă dorința de a exclude din procesul retragerii alte forțe, această poziție fiind determinată de rezultatele conferinței C.S.C.E. de la Budapesta, dar și de problemele interne ale Federației Ruse. Poziția oficialităților de la Chișinău rămîne aceeași, a mai declarat Tudor Butnaru, adăugînd că Moldova dorește o ratificare cît mai rapidă a acordului de retragere a Armatei a 14-a.

Șeful Comisiei parlamentare pentru relații externe, ***Dumitru Diacov,*** este de părere că poziția rusă este dictată de faptul că inițiativa Moldovei i-a luat prin surprindere. Dar situația este mai complicată deoarece nu se știe dacă acordul va fi ratificat, ***“în acest caz și acordul și monitorizarea devin ceva iluzoriu deoarece nu avem motive să credem că Rusia se va grăbi să ratifice acordul”,*** a conchis Dumitru Diacov. Aceeași temă a fost comentată de mai multe personalități basarabene, care au ajuns la aceeași concluzie: refuzul Rusiei survine ca o dorință de a perpetua situația din Transnistria, de a păstra capul de pod al Armatei a 14-a, dorință înlesnită de lipsa unui mecanism eficient care să asigure retragerea necondiționată a acestei armate.

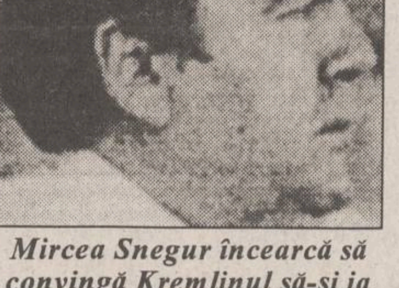

Mircea Snegur încearcă să convingă Kremlinul să-și ia trupele din Basarabia

Lacunele acordului necesitau ratificarea de către parlamente și stipularea sincronizării retragerii cu rezolvarea problemei transnistrene, fiind rodul atitudinii oscilante a conducerii Republicii Moldova. Pe de o parte puterea de la Chișinău militează pentru ***“eliberarea”*** de sub amenințarea Armatei a 14-a. Pe de altă parte încearcă să se apropie cît mai mult de Moscova, folosind elementele propagandei sovietice. În Republica Moldova limba oficială este o limbă care nu există, “limba moldovenească”; tot ce ar putea aminti de România este eliminat din viața publică; filoromânii sînt supuși unor presiuni de neimaginat; toți factorii capabili să asigure inserția în C.S.I. sînt cultivați cu cea mai mare grijă. Conducerea Moldovei proclamă necesitatea integrării în Europa, dar face tot posibilul să se integreze în C.S.I.

Pentru a-și asigura un control eficient în vederea realizării acestor planuri, puterea de la Chișinău dorește să aibă toate atuurile. Și dacă este necesar să dețină, prin alegeri libere, toate posturile de primari, le va deține pentru că trei legi proaspăt votate confirmă acest lucru. Primarii orașelor, municipiilor și președinții comitetelor executive raionale vor fi propuși de către guvern, dintre consilierii aleși, fiind confirmați de președintele republicii. Adăugînd o altă prevedere care spune că orice consiliu local sau orice primar poate fi demis de către puterea centrală, se poate spune că P.D.A.M. și-a asigurat un avans substanțial în alegerile locale ce vor avea loc la primăvară. ***“Sîntem puși din start în condiții dezavantajoase”,*** este de părere Iurie Roșca, liderul F.P.C.D., din opoziție.

Acest exemplu de asigurare a puterii, folosindu-se de aparența unui statut democratic este specific pentru o conducere duplicitară care nu s-a putut hotărî să renunțe la atitudinea propusă, cu toate că avantajele economice sînt mult mai mici față de dezavantaje. Liderii de la Chișinău au realizat o parte din aceste dezavantaje (lipsa de independență economică, “tutelă” militară, dar mai ales limitarea independenței politice, Moldova urmînd să devină un fel de stat “vasal” Federației Ruse), dar sînt incapabili să rezolve această dilemă, preferînd să rămînă la putere, fără a avea voința politică de a se rupe de Moscova. **(Adrian GRIGORIU)**

---

monitorul financiar

Cursul de referință valabil pentru 15.12.1994
1 USD = 1772 lei
1 DM = 1126 lei

Coreea a detronat Germania în topul țărilor investitoare în România

“Daewoo” va prelua 51% din acțiunile Șantierului Naval Mangalia

Concernul sud-coreean ***“Daewoo”*** va prelua ***51%*** din acțiunile Șantierului Naval Mangalia, a declarat Agenției Mediafax Emil Dima, președintele Fondului Proprietății de Stat (FPS). Constituirea firmei mixte este în curs de desfășurare, FPS avizînd favorabil proiectul. Pentru construcția navelor, partenerii sud-coreeni vor folosi tablă produsă de Combinatul Siderurgic Galați. ***Coreea*** a trecut pe primul loc în topul investitorilor străini cu ***157 milioane dolar***i și un numar de ***36 de societăți mixte*** avînd capital coreean. Pe locul al doilea se situează ***Germania*** - care a ocupat primul loc timp de mai multe luni - cu investții de ***104 milioane dolari*** si ***4544 societăți***, urmată de ***Franța*** cu ***103,7 milioane dolari*** și ***1374 societăți*** și ***SUA*** cu ***100 milioane dolari si 1913 societăți.***

Comisia Europeană lansează programul PHARE-LIEN

Program de finanțare pentru organizațiile neguvernamentale

Pentru organizațiile neguvernamentale românești care au ca partener organizații similare din țările Uniunii Europene, Comisia Europeană lansează programul ***PHARE-LIEN.*** Inițiat de Parlamentul European, acest program urmărește sprijinirea activității organizațiilor neguvernamentale preocupate de categoriile sociale aflate in dificultate. ***PHARE-LIEN*** va finanța pînă la ***80%*** din costurile totale ale programelor propuse de organizații, cu sume cuprinse intre ***50.000*** si ***300.000 ECU.*** Organizațiile neguvernamentale - care desfășoară activități privind integrarea socială a unor categorii și grupuri marginalizate, asistența, instruirea și reintegrarea șomerilor, asistența sanitară și socială a bătrînilor și persoanelor cu handicap și care fac dovada experienței în domeniile vizate - se pot adresa pentru obținerea finanțării la sediul Delegației Comisiei Europene in România.

În luna noiembrie 1994

Producția de țiței a fost cu 1,7% mai mare decît în 1993

Producția de țiței din România a fost cu ***1,7%*** mai mare față de aceeași perioadă a anului 1993, însă, față de luna octombrie a anului curent, ea a scăzut cu ***28.000 t***. România nu poate acoperi necesarul de țiței din producția autohtonă, importînd în primele 10 luni ale anului 1994 ***6,5 milioane tone*** materie primă, ceea ce înseamnă o cantitate cu ***14,6%*** mai mare decît anul trecut.

Cotații bursiere internaționale

Prețul petrolului cu livrare în ianuarie a scăzut cu 22 de cenți

Acțiunile americane au scăzut marți, investitorii acționînd precaut în așteptarea raportului guvernamental asupra indicelui prețurilor de consum pe luna noiembrie, informează REUTER. Media Industrială ***Dow Jones*** a pierdut 3,03 puncte, terminînd ziua la 3.715,34 de puncte. ***Dolarul*** a scăzut ușor în raport cu marca germană fiind cotat marți la ***1,5706 de mărci*** față de închiderea de luni de 1,5730 de mărci. Față de yenul japonez, dolarul s-a apreciat fiind cotat la ***100,14 yeni*** față de închiderea de luni de 100,06 yeni. Contractele pe ianuarie de ***țiței*** au pierdut ***22 de cenți***, terminînd ziua la ***16,91 de dolari***. ***Prețul aurulu***i este de ***376,85 dolari uncia***, în creștere cu 35 cenți față de valoarea stabilită vineri, la fixingul de la Londra. Prețul ***argintului*** este de ***473 cenți uncia***. Prețul barilului de ***țiței BRENT*** livrabil în ianuarie a fost negociat, la Singapore, la ***16,25 dolari.*** La închiderea bursei londoneze, prețul ***tonei de boabe de cafea*** cu termen de livrare în ianuarie era de ***2.830 dolari,*** iar al ***tonei de boabe de cacao*** livrabile în martie de ***947 lire sterline***.

CURSUL DE SCHIMB AL PRINCIPALELOR VALUTE

VALABIL PENTRU DATA DE 14 - 12 - 1994

Casele de schimb valutar	DOLAR			MARCA		
	C	V	CS	C	V	CS
BANCA AGRICOLĂ Tel. 113133	1850	1900	0%	1180	1230	0%
BANCA ROMÂNĂ pentru DEZVOLTARE - Tel. 211340	1830	1903	0%	1162	1208	0%
BANCA ROMÂNĂ de COMERȚ EXTERIOR - Tel. 145555	1820	1900	0%	1156,88	1207,73	0%
BANCA DACIA FELIX Tel. 142526	1950	2150	0%	1230	1380	0%
BANKCOOP - Tel. 112768	1930	2000	0%	1200	1250	0%
CREDIT BANK Tel. 117591	1780	1900	0%	1135	1230	0%
Casa de schimb "EDMOND" Tel. 115309	2000	2100	0%	1300	1365	0%
Casa de schimb "HIGECO" Tel. 112035	2091	2128	1%	1344	1376	0%

S.C. TEXTILA S.A.
Iași
Șos. Ștefan cel Mare și Sfînt nr. 4 (Tîrgușor Copou)

Numai la S.C. TEXTILA Iași găsiți
mochetă și covor dublu pluș într-o variată gamă coloristică, dimensiuni și desene,
la prețul de 24.199 lei/mp (inclusiv T.V.A.).

Contactați-ne la sediul unității noastre din șos. Ștefan cel Mare și Sfînt nr. 4, (Copou) sau la telefon **144810, 140405.**

AIESEC
Asociația Internațională a Studenților în Științe Economice și Comerciale

vă invită la
Conferința Națională AIESEC
din ***15 - 18 decembrie 1994,*** Hotel "Unirea"
și la proiectul cu tema
"Promovarea Produsului Turistic Local"
vineri, 16 decembrie 1994, ora 15,00, la sala "Henri Coandă" de la Palatul Culturii, Iași.

Numai pentru luna **decembrie** și numai la magazinul
AVATTI
prețuri excepționale pentru televizoare excepționale:
TV PHILIPS D.55 TXT
Preț vechi ~~1.220.120 lei~~ Preț nou **899.750 lei**
TV SONY D.72 TXT Stereo Hiblack Trinitron
Preț vechi ~~3.177.000 lei~~ Preț nou **2.782.450 lei**
TV PANASONIC D.72 Stereo TXT
Preț vechi ~~2.965.200 lei~~ Preț nou **2.559.000 lei**
Informații suplimentare: tel. 112810, 174054

S.C. BERE "ZIMBRU" S.A.

S.C. BERE ZIMBRU S.A. Iași convoacă acționarii societății pe data de 22.12.1994, ora 14,00, la
Adunarea generală a acționarilor
cu următoarea ordine de zi:
- Aprobarea avansului din dividendele pe anul 1994 și plata ratei scadente și a dobînzii la FPS și modul de plată a ratei PAS-ului la B.R.D.
- Aprobarea evaluării activelor societății conform H.G. 500/1994;
- Aprobarea creditului pentru investiții pe anul 1995;
- Aprobarea pentru scoaterea din funcțiune a mijloacelor fixe cu durată de serviciu expirată și casarea sau disponibilizarea acestora;
- Alte probleme.

SFOS
FUNDAȚIA SOROS PENTRU O SOCIETATE DESCHISĂ
B-dul Copou nr. 19, 6600 Iași, Romania, P.O. Box 6-1356
☎032/147804, 146935 Fax: 032/147100 E-Mail: iasiall@iasi.soros.ro

anunță
Programul de burse de studii la Universitatea Oxford

Programul se adresează absolvenților de instituții de învățămînt superior care au terminat studiile între 1992-1995 și care doresc să își perfecționeze cunoștințele, studiind la una din facultățile din Oxford. Bursele, în număr de șase, vor acoperi toate domeniile academice. Totodată, se va acorda o bursă în domeniul studiilor ebraice. Durata bursei este de 9 luni în cursul anului universitar octombrie 1995 - iunie 1996.

Condiții de eligibilitate:
1. bună cunoaștere a limbii engleze;
2. rezultate academice deosebite;
3. propunere motivată care să descrie domeniul ce se dorește să se studieze la Universitatea Oxford;
4. absolvenți de instituții de învățămînt superior care au terminat studiile între 1992-1995;
5. studenți care nu au studiat la universități sau instituții de cercetare din Occident mai mult de 4 luni, începînd cu octombrie 1992.

Dosarul de înscriere va cuprinde:
- cerere - tip ce se găsește la sediile Fundațiilor SOROS și care cuprinde:
■ cerere de înscriere ■ curriculum vitae ■ plan de cercetare
■ două scrisori de recomandare;
- copie legalizată în limba engleză după diploma de absolvire;
- foaie matricolă în limba engleză;
- rezumatul lucrării de licență (în jur de 200 cuvinte) în limba engleză;
- listă cu lucrările publicate (dacă este cazul);
- fotografie recentă;

Pentru depunerea dosarelor și pentru informații vă puteți adresa la sediul Fundației SOROS din Iași: Bd. Copou nr. 19, telefon 032/146935; 147804.
Coordonatori de program: Marilena Sîrbu, Narcis Bărbării.
Program cu publicul: luni-joi între 14,00-17,00.

Data limită de depunere a dosarelor: **14 ianuarie 1995.**

EDITORIAL

Radu MEȘNIȚĂ

Cecenia nu va fi un nou Afganistan

Cu aproape trei ani în urmă, un mic stat situat în sudul Rusiei, între Marea Neagră și Marea Caspică - dar fără să aibă acces la nici una dintre ele, își proclama independența față de Moscova. Faptul a trecut neobservat la timpul respectiv, deoarece, practic toate republicile fostei Uniuni Sovietice se întreceau în a-și declara ieșirea de sub umbrela Kremlinului. Merită reamintite republicile «rebele» Gruzia și Azerbaidjanul - tot din zona Caucazului - ai căror președinți au încercat o separare totală de Moscova. Rețeta a fost aceeași pentru amîndouă: cu ajutorul generos al Rusiei ambele republici și-au schimbat liderii, bineînțeles cu alții cu vederi pro-Moscova. Doar țările baltice au reușit să «evadeze» și nici acestea complet datorită trupelor rusești care încă mai staționează pe teritoriul lor.

Ce anume i-a determinat pe liderii de la Kremlin să-și reamintească brusc de Cecenia? Motivul real este unul singur: acest mic stat - nerecunoscut pe plan internațional - cu o populație de circa un milion de locuitori în marea lor majoritate musulmani, a fost "înainte" republică autonomă în cadrul Republicii Socialiste Federative Sovietice Rusă (RSFSR) - actuala Federație Rusă. Dacă i se va recunoaște independența, atunci toate celelalte 89 de regiuni și republici autonome, prevăzute de noua Constituție adoptată cu un an în urmă, și care stau la baza structurii Federației Ruse, ar putea urma exemplul Ceceniei, ceea ce ar atomiza statul federal rus pînă la dispariție.

Există și o motivație oficială. Profitînd de faptul că numeroasele atacuri teroriste prin care au fost deturnate aproape zece aparate de zbor în localitatea - faimoasă de acum - Mineralnîi Vodî (situată - evident - în Caucaz) au avut ca autori cetățeni de origine cecenă, Moscova a hotărît să "restabilească ordinea constituțională". După o demonstrație de forță în care Republica Cecenă a fost complet ocupată, rușii au adoptat o altă tactică. Astfel, Rusia a promis că va acorda Ceceniei ajutoare în valoare de o mie de miliarde de ruble (300 milioane dolari) imediat ce conflictul din această republică va înceta. Se pare însă că cecenii nu-și vor vinde independența pe două kilograme de carne.

Cu totul surprinzătoare este poziția adoptată de Statele Unite și, după ele și de celelalte state occidentale. Ce se întîmplă în Cecenia reprezintă o problemă internă a Rusiei, au afirmat liderii occidentali. Este evident că Washingtonul nu vrea să supere cu nimic Moscova, însă întrebarea care se pune în acest caz se referă la prețul acestei poziții de neutralitate. La prima vedere pare să fie o reîmpărțire a zonelor de influență delimitate anterior, mai exact o chestiune de detaliu: Rusia încearcă să recîștige terenul pierdut în Caucaz - poarta de intrare spre zona Golfului Persic, iar SUA reinstaurează democrațiile în țările din imediata sa vecinătate. Cît privește țările Europei Centrale și de Est, acestea sînt într-un fel apărate de apariția unei noi puteri pe vechiul continent, Uniunea Europeană. Revenind la conflictul din Cecenia, este suficient să reamintim cuvintele scăpate de comandantul Armatei a 14-a staționată în Transnistria: "În două ore putem ocupa România". Așa stînd lucrurile, soarta Ceceniei este în mod evident pecetluită. ■

CAFEAUA DE DIMINEAȚĂ

Maria Mănucă - nostalgia perfecțiunii celei de neatins

Aurel LEON

În timp ce urmăresc dantela aplauzelor și surprind priviri admirative îndreptate spre autoportretul ei, în atitudinea ei ambiguă, femeia în albastru, închisă în lumea ei, se întreabă dacă admiratorii aceștia gălăgioși intuiesc cîte duminici, cîte nopți de veghe au fost necesare pentru a reuși să desparți lumea caldă din interior de lumea rece de dincolo, din imaginație. Și aceasta numai prin virtuțile culorii. Ghicește, oare, publicul acesta frivol că are în față, în cruda lumină a reflectoarelor, o obsedată a perfecțiunii, o ascetă a culorilor - femeia în albastru plecată în aflarea Absolutului unic, dacă acesta o fi existînd.

Avînd nevoie de o apoteoză, Jan Mens, la sfîrșitul romanului său "Meșterul Rembrandt", scrie: "Rembrandt, cel ajuns în țara liniștii și-a păstrat credința. Acum poate să-și facă bilanțul efortului său neostenit. Poate că am greșit, Doamne, în toate manifestările existenței mele. Dar nu în munca mea. Am lucrat bine, știu sigur. În munca mea am ajuns la ceea ce vroiam să ajung."

În fața sălii arhipline, incluzînd toată crema Iașului, ca în timpuri bune, în fața admirației generale față de pictura sa expusă în sala "Șt. Dimitrescu", de la Televiziunea - Iași, mă întreb dacă Maria Mănucă a putut gîndi astfel. Cred că nu. Această artistocrată a picturii închide în zîmbetul ei ingenuu o copleșitoare energie ambițioasă și acest demon o face să lupte pentru a stăpîni lumina. Medicul Maria Mănucă și-a îndeplinit rosturile profesionale, urcînd toate treptele ce-i stăteau în față și continuă acum pe alt plan vocația cea adevărată: pictura. Prin pictură, Maria Mănucă nu înțelege o profesiune oarecare, ci un crez, o religie, un blestem. De aceea, afirmam mai sus, spre deosebire de personajul Van Rijn Harmensz, zis Rembrandt, al lui Jan Mens, ea n-ar putea spune că a ajuns acolo unde năzuia. În studiul său despre metoda lui Leonardo da Vinci, Paul Valéry scrie că: "Nu putem reface gîndul unui creator decît după chipul gîndului nostru. E greu să mergem pe urmele unui spirit care excelează în vreun domeniu, călcînd cu pașii lui. Trebuie găsit un sistem spre a afla metoda lui, deci nu rezultatul, ci modul de lucru."

Maria Mănucă e obsedată de fizionomia luminii. Într-un fel cade lumina pe fresca din Lavra Kievului și în alt fel sună pe ștergarul de borangic de la iconostas. Spre a înțelege orgoliul luminii de pe coiful pictat de Rembrandt sau cuvioșenia ei din Adorația lui Georges de la Tour, Maria Mănucă a mers pe urmele lor, realizînd ipostaze, nu copii, întrucît a mers cu pașii ei, călcînd doar pe urmele lor.

Actuala retrospectivă pare îmbibată de romantism, constituindu-se într-o galerie a marilor figuri ieșene. Portretistă abilă, am putea spune profesionistă a portretului salonard, artista merge pe muchie de cuțit, făcînd concesii doar atît cît trebuie spre a nu cădea în roz-bonbon. În felul acesta, satisface ambele părți și a devenit o portretistă solicitată și peste hotare. Adulația ei cromatică seamănă cu un compliment de complezență rostit din bună creștere. Galeria ei de portrete ilustrează acea alunecare spre romantism, de care pomenea colegul Valentin Ciucă la vernisaj. Ea se poate constitui într-o plăcută monografie a Iașului, scăldată într-o lumină de o anumită "melanholie", adulată atît cît se cuvine unor suveniruri. Chiar și în această întreprindere, fiecare cadru își are lumina respectivă. Îmi aduc aminte de părerea lui Tonitza (acest poet al culorii riscînd decorativismul): "Culoarea își are viața ei. Într-un fel rîde roșul din bîrneața

flăcăului, cînd e prins în horă alături de fata dragă, și altfel e acest roșu, cînd flăcăul zace înjunghiat... Pentru neofiți, e același roșu."

Maria Mănucă a umblat prin toate marile muzee ale Europei. A văzut și a revăzut lucrările care ar putea să-i fie ținte intermediare în drumul ei spre... aurora boreală! Această șansă mă face să cred că, dincolo de anecdota din cadru, artista aspiră spre esența lucrurilor. Nu pictează flori, nici peisaj, adică evită genul în care materia trece pe planul doi, ea caută ambianța. Interesantă mi se pare seducția care o exercită asupra artistei misterul, la granița cu fantasticul. Spune undeva Ana Blandiana că "fantasticul nu e opus realului, este doar o înfățișare plină de semnificații a acestuia."

O icoană veche pe un ștergar de borangic închide atîta duioșie cucernică încît acest sentiment copleșește tema picturală în sine. Pictorița are ambiția să surprindă acest misterios fluid care transfigurează materia. În fața icoanei tocită de atîtea generații stăm laolaltă cu neamul acesta evlavios, și pictorița tocmai comuniunea aceasta o pictează, nu natura statică în sine. Deci, nu arhitectura mănăstirii din nord, scăldată în baie de albastru, ci limbajul acelui albastru, care nu e nici lapislazuli, nici albastrul eminescian din fresca lui Sabin Bălașa, e albastrul Mariei Mănucă.

Datorită luptei îndîrjite pentru sinceritate, am făcut o apropiere între pictura Mariei Mănucă și teatrul lui Ibsen, nordicul fanatic al sincerității absolute. Căci, scrie Mihai Ralea despre Ibsen: "Apărînd sinceritatea, Ibsen a ajuns la individualism. A fi sincer înseamnă a fi personal, a avea dreptul tău neoprit de nimeni. Și în ardoarea sa combativă, uitînd să respecte margini și frontiere, Ibsen a ajuns la apărarea absolutului. Și prin acest radicalism care nu știe să facă concesii, Ibsen este adorat de raționaliști, adică de acei care concep eroic, pur, după principii și dogme, și nu după mlădieri și amestecuri. A concepe realizarea unui asemenea țel înseamnă sacrificiu total, combaterea tuturor moleciunilor. Două piedici mai stau în fața eroului fascinat de absolut: dragostea și familia. Ibsen a admis perfect imolarea lor."

Expoziția din sala Televiziunii, deși cu ecleraj insuficient, poate constitui subiectul unei dezbateri interesante privind rosturile picturii în viața modernă, cu atît mai mult cu cît lucrările Mariei Mănucă circulă și pe alte meridiane, deci pot constitui un test revelator. Incontestabil, avem pe simeze o pictoriță originală, pe care trebuie s-o acceptăm așa cum e, cu un rafinament sățios, căutat, dar parcimonios utilizat, cu o vioiciune asociată cu gracilitatea, dînd impresia de expresivitate, tributară portretisticii romantice. În fine, trebuie să recunoaștem că pictura Mariei Mănucă e chiar spiritul acestei epoci de tranziție, corespunzător devizei enunțate de Diderot: "En quelque genre que ce soit, il vaut encore mieux être extravagant que froid."

Femeia în albastru, rece, care, în ultima ei expoziție de la "Victoria" pleca spre nordul îndepărtat, acum s-a oprit în fața bănuitei călduri a Adevărului absolut. ■

POLIGON

Trăiască și înflorească Sărbătoarea Tăierii Porcului!

Cred că nu-i nimeni atît de naiv încît să-și lege de gardul moțiunii de cenzură inițiate de PD speranțele că acest guvern va fi înlăturat. Nu va fi pentru că și PUNR și PSM și PRM sînt partide care fructifică rapid astfel de șanse (moțiunile) sporindu-și prin șantaj numărul de oameni infiltrați la nivele decizionale. Altfel spus, îmi dai un os cu măduvă, nu te latru - nu-mi dai, te mușc! Tîrgul acesta, pe față, a mers și va mai merge mult și bine. Asta-i politica, ***totul de vînzare***! Și, ca și cum asta n-ar fi de ajuns, reșițenii s-au lăsat duși de nas. Totul s-a petrecut ca în scenariul pe care vi l-am prezentat acum o săptămînă: Văcăroiu s-a urcat în elicopter, elicopterul a urcat la cer, a coborît după o oră, oamenii s-au bucurat, au negociat, au obținut o strîngere de mînă și ceva parale și cu asta s-a stins totul. Ei bine, ce-a dat acum, sub presiune, Văcăroiu va lua înapoi întreit de-o să ne țipe pielea pe sub cămeșă. Prefectul de Iași, mai șmecher, n-a așteptat să vină guvernul la el, s-a dus el la guvern și se va întoarce cu un miliard și jumătate de lei, ceea ce, pentru o țară bogată ca a noastră, nici nu-i mare brînză.

Și banii acestia se vor întoarce în buzunarele din care au plecat și încă cu dobîndă de cămătar. Dar asta e situația; în prag de iarnă te consolezi cu gîndul că, deși frig, măcar nu bate vîntul.

Cei care au înțeles ***psihologia de țigan a românului*** conduc chiar dacă-s nevoiți să facă slalom uriaș printre prețuri, proteste, moțiuni de cenzură și șantagii la vedere.

Am auzit răcnete de bucurie din rîndul mulțimii strînse în fața prefecturii reșițene în momentul în care s-a anunțat că: Veți primi prime de sărbători! Datoriile întreprinderilor din oraș au fost anulate! Nimeni nu va fi dat afară din serviciu în 1995!

Halal... Cum Dumnezeu își pot închipui zeci de mii de cetățeni români, alfabetizați totuși și, s-ar zice, cu discernămînt, că ***acest*** guvern își va putea ține promisiunile? Nu pot, pur și simplu, să înțeleg.

Practic, la Reșița, nu s-a rezolvat nimic! Bani, pentru primele de sărbători, vor fi. Nu-s un capăt de țară, dar uzinele s-ar putea să se închidă. Cine să le mențină în viață? Cum poate cineva să creadă că nimeni nu va fi dat afară în tot cursul anului '95? Cred că am auzit cele mai gogonate promisiuni guvernamentale de pînă acum și, slavă Domnului, au fost destule...

Mitingul s-a încheiat. Liderii sindicali au cerut populației să aplaude în final. Lumea a aplaudat, apoi s-a împrăștiat pe la cîrciumele care s-au îmbogățit în ultimele opt zile. Probabil că euforia acestei false victorii va

Dorin SPINEANU

continua pînă după Anul Nou, nu mai mult. Viața e dură, iar economia de piață e sîngele acestei vieți. Reșițenii vor afla pe pielea lor cum e atunci cînd ai încredere într-un guvern a cărui singură ambiție este să-și serbeze, zilnic, menținerea la putere. Aburiți sau nu, proști sau deștepți, corupți ori ba, oamenii lui Iliescu au fost, și de data asta, mai buni. Revolta s-a stins. Trăiască și înflorească Sărbătoarea Tăierii Porcului, căci, atîta vreme cît sîngele lui murdar va stropi zăpada an de an, Puterea n-are a se teme.

Bravos națiune!... ■

UNGHIUL DE TRAGERE

Românul din clasa de mijloc

Românul din clasa de mijloc (nu vă speriați, nu mă refer la clasa economică, nu am ajuns să avem o clasă de mijloc!, ci la românul cu un grad de instrucție mijlociu) a fost hrănit continuu cu amenințarea imperialismului anglo-american. Cu toate că aveam imperialismul rus pe cap (și în special oamenii de la țară au putut să facă o comparație între anglo-americani și ruși în timpul celui de-al doilea război mondial și în perioada colectivizării), spaima cea mare nu era nici măcar eliberarea, ci invazia celuilalt imperialism. După căderea dictaturii, românul din clasa de mijloc a așteptat o vreme să se bucure de binefacerile imperialismului anglo-american. Au venit primele ajutoare, statul-partid a dat înapoi părțile sociale, era un trai și-o viață. Cu toate că nu aveau nici un fel de garanții constituționale, anglo-americanii aveau obligația să vină în România și să aducă prosperitatea. Nu a fost destul că în urma presiunilor politice, militare și economice au obligat comunismul la faliment (un faliment care s-ar fi produs oricum, dar mult mai tîrziu și cu dureri mai mari), mai trebuiau să și muncească în contul nostru. Și în loc să se bucure de libertatea de inițiativă pe care o are, în loc să facă ceva ca să iasă din mlaștină, românul din clasa de mijloc s-a pus pe așteptat: vin sau nu vin americanii? Întrebarea s-a mai pus o dată, între 1945 și 1952, dar atunci românul aștepta trupe, nu ajutoare economice.

Instituțiile democratice din Occident s-au extins către Est, nu s-au făcut investiții economice mari și nici nu se vor face pînă ce nu ne vom hotărî să garantăm dreptul la proprietate, dar s-au creat canale de comunicare, centre ale democrației în informație. Fundația SOROS e un astfel de centru. Se cheltuie o groază de bani, pe care statul român nu are de unde să-i scoată, pentru pregătirea unor cadre de specialitate la nivelul cel mai înalt și pentru dotarea instituțiilor românești inexistente înainte de 1989 cu aparatura necesară. Pretenția Fundației SOROS este ca aparatura birotică să nu fie folosită decît în scopul pentru care a fost solicitată și să nu fie instrumentată politic, ci numai profesional.

Pînă și cerința aceasta ni se pare suspectă. Am stat de vorbă, cu cîteva zile în urmă, cu doi întreprinzători particulari respectabili din

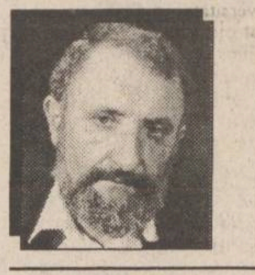

Val CONDURACHE

toate punctele de vedere. Firma lor, prosperă, nu a beneficiat de un capital dobîndit dinainte de 1989, prin fraudă, delațiune și mită, ci a crescut, s-a dezvoltat și a ajuns la renume prin efortul și prin seriozitatea de fiecare zi al administratorilor ei, care au plecat în afaceri de la zero. Ei bine, pînă și ei se îndoiau de generozitatea Fundației SOROS. Pînă acolo a ajuns intoxicarea la noi. Beneficiarii burselor SOROS nu ar fi decît niște pioni racolați pentru mai tîrziu, activați la nevoie. Îmi evocau cazul cîtorva bursieri, plecați peste hotare la studii și care, ajunși în ultimul an de pregătire, sînt invitați să profeseze peste ocean. Dar bine, care instituție serioasă pe lume nu se interesează de cei mai buni specialiști în domeniu? Pe de o parte ne lăudăm cu inteligența românească, pe de altă parte - ne irităm cînd această inteligență ia drumul exilului, în loc să se întoarcă în țară, unde colectivitatea o așteaptă cu buchete de flori. Ne mîndrim cu sportivii care sînt angajați la marile cluburi din Occident și-i disprețuim pe intelectualii care intră în aceeași societate a concurenței veritabile. Și ce să facă intelectualii pregătiți prin burse SOROS: să se întoarcă în țară, unde îi așteaptă locul trei sau patru, pentru că înaintea lor se așează oameni mai prost pregătiți dar cu relații? Occidentul "fură" talentul, inteligența, competența din țările Estului. Dar ce face Estul ca să le păstreze? Undeva, gîndirea noastră e viciată. Urmărim cu admirație pe sportivii noștri de peste hotare, susținem echipele în care joacă "ai noștri" de parcă ar fi vorba de campionatul României, dar îi hulim pe intelectualii români care se angajează la alte universități decît la universitățile noastre. Unii sînt patrioți, ceilalți trădători. Cum sportivii nu scriu, singura concluzie care se impune e că reproșul celor din țară, adresat intelectualilor care lucrează și se stabilesc în străinătate, vine doar din invidie și din frustrare. ■

CRONICA ORTODOXĂ

Un volum închinat părintelui Stăniloae (II)

Dan CIACHIR

Merită să ne oprim asupra biografiei părintelui profesor Dumitru Stăniloae; ea este exemplară și poate constitui un model nu numai pentru tinerii teologi din zilele noastre, dar și pentru orice român. Cu atît mai mult cu cît, în volumul omagial de la Sibiu, schița vieții părintelui Stăniloae este semnată de părintele profesor Mircea Păcurariu.

Așadar, viitorul mare teolog ortodox s-a născut la 17 noiembrie 1903 în satul ***Vlădeni*** din fostul județ Făgăraș, într-o familie de țărani români care a dat cinci copii. Tatăl părintelui Stăniloae, pe nume ***Irimie***, a fost pentru o vreme în America, probabil pentru a cîștiga bani necesari gospodăriei și întreținerii familiei.

După ce urmează școala confesională din satul natal și liceul la Brașov, tînărul Dumitru Stăniloae își dă examenul de licență în Teologie, la Cernăuți, cu profesorul V. Loichiță, cu o teză intitulată ***"Botezul copiilor"***.

În decursul anului universitar 1927-1928 petrece cîteva luni la Atena. În anul 1928 își dă examenele de doctorat, iar în toamnă, tot la Cernăuți, are loc susținerea tezei ***"Viața și activitatea patriarhului Dosoftei al Ierusalimului și legăturile lui cu țările românești"***. Textul tezei de doctorat, care este și prima lucrare a părintelui Stăniloae, a apărut inițial în revista "Candela", în anul 1929, iar ulterior în extras.

Din noiembrie 1928, teologul Dumitru Stăniloae se află la München, cu o bursă acordată de mitropolitul Nicolae Bălan, pentru studii de Dogmatică și Bizantinologie. În primăvara anului următor se află la Berlin, apoi la Paris, în vederea unor cercetări privitoare la viața și opera Sf. Grigorie Palama, iar în drumul de întoarcere în țară se va opri cîteva luni la Belgrad. Cu aceasta, arată biograful său, pentru părintele Stăniloae se încheie perioada studiilor și începe cariera didactică.

La 1 septembrie 1929 este numit profesor suplinitor la Academia teologică "Andreiană" din Sibiu. În cei 17 ani de profesorat petrecuți aici va preda: ***Dogmatica*** (1929-1946), ***Apologetica*** (1929-1933; 1936-1937), ***Pastorala*** (1932-1936), ***Limba greacă*** (1929-1934).

În 1935, părintele Stăniloae a fost numit profesor "titular provizoriu), iar în 1936 "Titular definitiv", pentru ca din același an să devină și rectorul Academiei, funcție pe care o va deține pînă în anul 1946.

La 1 octombrie 1930 s-a căsătorit cu Maria Mihu, cu care va conviețui vreme de șaizeci și trei de ani. Din cei trei copii născuți, doi au murit la vîrste fragede și mai trăiește numai o fiică, fiziciana și critoarea Lidia Stăniloae, stabilită în Germania.

În toamna anului 1931, Dumitru Stăniloae este hirotonisit diacon, iar un an mai tîrziu ***preot***.

De perioada petrecută la Sibiu se leagă începerea traducerii ***"Filocaliei"***, primele patru volume apărînd între anii 1946-1948 și direcția ziarului bisericesc ***"Telegraful român"*** înființat de mitropolitul Șaguna în anul 1853.

Supus presiunilor guvernului comunist Groza, ocrotitorul său permanent, mitropolitul Nicolae Bălan, este constrîns, după multe tergiversări, să-l schimbe din funcția de rector pe părintele Stăniloae, după ce, anterior, i se luase direcția ziarului. Așa încît, din ianuarie 1947, părintele Stăniloae este transferat "prin chemare" la Facultatea de Teologie din București, la Catedra de Ascetică și mistică, în locul lui Nichifor Crainic. După 1948, desființîndu-se catedra respectivă, părintele Stăniloae va preda Dogmatica și Simbolica.

În zorii zilei de 5 septembrie 1958, părintele Stăniloae este arestat pentru participare la cercul mistic ***"Rugul aprins"*** de la Mănăstirea Antim din București. Mai sînt arestați odată cu el arhim. Benedict Ghiuș, arhim. Sofian Boghiu, poetul V. Voiculescu și fizicianul Alexandru Mironescu.

Depus la închisoarea Jilava, păritnele Stăniloae este transferat în martie 1959 la Aiud de unde va fi eliberat în ianuarie 1963. După ieșirea din închisoare deține mai întîi un modest post în administrația patriarhală, după care este reintegrat la catedră, în 1965, unde a funcționat pînă în 1973, cînd a fost pensionat.

Părintele profesor Dumitru Abrudan a publicat o cercetare consacrată activității de redactor al ziarului "Telegraful român" condus de marele nostru teolog între 1 ianuarie 1934 - 13 mai 1945. Părintele Stăniloae a fost al nouăsprezecelea redactor al foii șaguniene și a publicat în răstimp de unsprezece ani 219 articole. Între subiectele abordate, alături de uniație, de polemici (îndeosebi cea cu Blaga și bine face părintele Abrudan că pomenește de caracterul "antiortodox și anticreștin al filozofiei lui Blaga"), o temă publicistică importantă a fost ***pericolul comunist***. Astfel, părintele Stăniloae a semnat articolele intitulate: "În fața ofensivei comuniste" (1936), "Biserica împotriva comunismului" (1936), "Atenție, comunismul!" (1936), "Libertate și păcat sau despre relele pe care le aduce comunismul" (1936); "Creștinism și comunism" (1941), "Omenirea de mîine" - o polemică împotriva comunismului" (1941), "Între iubire și ură" (1943).

În fine, să citām, după părintele Abrudan, definiția pe care părintele Stăniloae o dădea ziarului, în articolul intitulat ***Misiunea presei*** și publicat în anul 1944: "Ziarul, prin faptul că e citit de o mulțime de oameni, sporește unitatea de cuget și simțire între ei. El este chiag între oameni". ■

Din scrisorile, telefoanele și audiențele zilei

Responsabilitatea asupra informațiilor publicate la rubricile "Din scrisorile, telefoanele și audiențele zilei" și "Ultimul vagon poștal" revine reclamanților. Scopul acestor două rubrici este de a asigura un dialog între cititori și reprezentanții principalelor instituții publice. Semnatarii scrisorilor sînt rugați să folosească un limbaj decent și să nu facă acuzații nejustificate.

■ Apa a ajuns la etajul 1

Vasile Gheorghică, Șos. Națională 42-F, bl. A-4, sc. E, et. 2, a venit la redacție să ne relateze că la etajul 4 al blocului unde locuiește s-a spart o conductă de apă caldă. Apa s-a scurs de-a lungul țevilor ajungînd la etajul 1, s-a infiltrat în tuburile electrice și în dozele din pereți. Locatarii au anunțat la R.A. "Locuința", la punctul termic, dar nimeni nu le-a spus cum să procedeze pentru repararea avariei. Am luat noi legătura cu dispeceratul de la R.A.T. și l-am îndrumat pe Vasile Gheorghică unde să se adreseze. Pentru așa ceva era nevoie să intervină ziarul?

■ Carne vîndută în condiții improprii

Medicul veterinar Ion Nanu, de la dispensarul sanitar-veterinar din comuna Șipote, ne invită să vizităm tîrgul de animale ce se ține în comună în fiecare joi. În locul unde Primăria (primar - Eugen Botezatu) a fixat tîrgul, nu s-a făcut nici o amenajare absolut necesară pentru ca vînzarea cărnii animalelor sacrificate de către producătorii particulari să se desfășoare în condiții cît de cît igienice. Medicul face controlul cărnii înainte de a fi pusă în vînzare, dar proprietarii o tranșează în căruțe, pe tot felul de scînduri.

Alt aspect semnalat: nu se respectă prevederile circularei date de Prefectură, prin care se interzice vinderea animalelor către cumpărători din alte zone ale țării care cumpără pentru a le revinde cu prețuri exagerate. Să fi uitat organele de gospodărire a comunei de îndatoririle lor legale?

■ Cursă cu preț pipărat

Dumitra Vînătoru, din Iași, strada Pușkin nr. 2, a trebuit să se deplaseze urgent pînă la Spitalul de Neurochirurgie din Tătărași și a apelat la serviciul taximetrului cu numărul Is-01-MHT (în ziua de 12 decembrie, pe la ora 7,00). Pe ruta Universitate - Spital, cursa a durat circa 15 minute; cînd au ajuns, tînărul taximetrist a rotit repede aparatul de taxat și a anunțat sec: 3600 lei. Dumitra Vînătorul care mai făcuse cu o săptămînă în urmă o cursă pe aceeași distanță, și a plătit doar 1700 lei, nu avea decît 2000 lei la ea și a fost nevoită să împrumute diferența de bani de la persoana cu care s-a întîlnit în poarta spitalului. După ce ne-a contactat, am dat telefon la TAXICOM Iași și domnul Drăgan ne-a răspuns că mașina cu numărul respectiv nu figurează la ei dar că o cursă pe ruta respectivă nu poate fi mai scumpă de 1800 lei, prin urmare acel taximetrist a înșelat-o pe clientă luîndu-i un preț dublu.

Facem public acest semnal pentru ca cetățenii să fie atenți atunci cînd călătoresc cu taxiuri și să se ferească de astfel de hrăpăreți.

■ Pacostea petardelor și pocnitorilor

În așteptarea sărbătorilor, diferiți "întreprinzători" vînd pe la tarabe și în bazar tot felul de petarde și pocnitori, care costă 400-500 lei bucata. Clienții sînt în special copii de vîrstă școlară care le cumpără și le experimentează încă de pe acum, putînd produce accidente.

Astfel, profesorul Toader Luță, directorul Grupului Școlar "Dumitru Mangeron", de pe strada Poitiers, ne-a relatat că un elev, Mihai Andrieș, din clasa I C profesională, a aruncat o astfel de petardă care a explodat pe culoarul școlii în ziua de 14 decembrie, producînd spaimă elevilor din apropiere. Directorul ne spune că doar pe acest elev l-a prins, dar există mulți alți copii ce posedă petarde și pocnitori pe care le folosesc, din teribilism, pe stradă sau pe lîngă blocurile unde locuiesc. Dumnealui apelează la factorii de răspundere din oraș să se organizeze raiduri prin bazar și pe la tonete, pentru ca aceste obiecte periculoase să nu mai fie comercializate.

■ "Fondurile" clasei și ale școlii

Am primit mai multe telefoane de la părinți care ne semnalau că în diferite școli din Iași se pune iarăși problema colectării unor fonduri pentru "fondul școlii" sau "fondul clasei".

Luînd legătura cu inspector Adriana Gherghel, dumneaei a făcut cercetări la școlile în cauză, s-a interesat despre această problemă, și am primit asigurări că nu s-a dat nici o astfel de directivă, lucru pe care l-am publicat și cu altă ocazie în ziar. Sugerăm părinților să anunțe imediat pe directorii școlilor dacă mai apar inițiative de acest gen.

■ Troleibuzul și seismele

În seara de 13 decembrie stăteam de vorbă cu un vecin de pe Splai Bahlui în dreptul blocului nr. 10, cînd a trecut un troleibuz articulat pe lîngă noi și la trecere am simțit cum ni se zguduie terenul sub picioare. Am început să discutăm despre cutremure, despre efectul lor asupra blocurilor în care locuim și am ajuns la concluzia că strada nu are o infrastructură serioasă, din moment ce se simt trepidații ori de cîte ori trece cîte un vehicul greu. Într-adevăr, malul Bahluiului este pe un sol de luncă, cu calități geotehnice nu prea stabile și ne-am amintit că mai de mult, din această cauză, nu a fost permisă o circulație intensă pe aceste artere, situate de-a lungul rîului. Cînd s-au înființat aceste linii de troleibuz, R.A.T.C. a promis că pe aceste trasee vor circula doar vehicule mai ușoare, nu din cele articulate, mai ales că nici la ore de vîrf nu vezi în ele prea mulți pasageri. De ce oare s-au răzgîndit?

■ Actualitatea în catren

Pentru ieșeni a devenit de notorietate lupta dintre Primărie și S.C. COMPIAȚA pentru dreptul de a administra bazarul ce funcționează sub pasajul de nivel. Știm că Primăria i-a scos o dată din posturi pe lucrătorii de la COMPIAȚA, dar nici aceștia nu s-au lăsat și, organizați de "comandantul" Eusehnie Feodorov, au luat bazarul cu asalt, dar nu s-au bucurat de victorie nici măcar 24 de ore, fiind scoși cu poliția de pe pozițiile cucerite.

Se-nfruntă diplomați vicleni,
Războaie întregesc calvarul:
Elțîn atacă pe ceceni
Iar Eusehnie bazarul!

Constantin IURAȘCU

ULTIMUL VAGON POȘTAL

Director al Școlii Normale "Vasile Lupu"

La 1 martie 1953 am fost numit director al prestigioasei Școli Normale din Iași. Ninsese în zilele precedente atît de mult, încît nu am putut ajunge sus la Școală decît după 2-3 zile. Instituția traversa o perioadă grea. Autobuzul care-i aducea din oraș pe profesori era stricat și cerea reparații capitale. Vitele școlii, care făceau transporturi de alimente, erau căzute de foame. Elevii aduceau pîinea în rucsacuri, mergînd pe schiuri. Apa curgea rareori și ajungea și mai rar la nivelul etajului I, unde se aflau dormitoarele. Unii elevi pierduseră obișnuința de a se spăla. Am învins multe dintre aceste dificultăți bazîndu-mă pe ingeniozitatea și receptivitatea elevilor și pe sprijinul părinților care, după ce m-au cunoscut, au răspuns neașteptat de bine apelurilor mele.

Scurta mea activitate de director al prestigioasei Școli Normale "Vasile Lupu" din Iași s-a aflat sub semnul a trei factori sau preocupări ale mele.

Mai întîi, tradițiile excepționale ale Școlii, pe care, în parte, le cunoșteam, dar, mai ales, le descopeream. Profesorul Ștefan Bârsănescu, fost, și el, director în perioada interbelică, îmi relata adesea ce realizase el însuși sau, înaintea lui, Constantin Meissner. Ca elev al Liceului Militar, îl cunoscusem eu însumi pe eminentul profesor de istorie Vasile Petrovanu, care fusese și el director al Școlii. De altfel, în perioada interbelică se organizase o serie de vizite reciproce între Liceul Militar și Școala Normală. Știam, se asemenea, că vestita Școală din Iași jucase un rol național în istoria modernă a învățămîntului românesc adunînd elevi din toate provinciile țării. Resimțeam aceste tradiții atît ca un factor stimulativ, cît și ca o imensă obligație morală față de trecut și față de prezent. Ele mă urmăreau și mă orientau în toate activitățile mele.

În al doilea rînd, voi menționa preocuparea mea de a stabili și de a întreține relații directe cu elevii, cu viitorii dascăli. Cum nu aveam ore la nici o clasă, am instituit întîlniri bilunare cu toți elevii, propunîndu-mi să ies în întîmpinarea dorințelor lor de a mă cunoaște, dar și a unor trebuințe de învățare cărora programele școlare nu le aduceau un răspuns satisfăcător. Abordam și/sau discutam teme cum sînt: "Învățarea eficientă", "Artele în formarea omului de cultură", "Politețea - sinteză între etic și estetic", "Învățătorul ca apostol al neamului" ș.a. Tot ceea ce rețineam ca reacții în timpul acestor discuții, ca și relatările ulterioare ale foștilor elevi mi-au arătat că-mi atingeam în bună măsură obiectivele; probabil tocmai de aceea generațiile care se aflau atunci în școală m-au considerat ulterior a fi fost nu numai directorul lor, ci și unul dintre profesori.

O a treia preocupare a fost aceea de a potența viața artistică a școlii și de a prezenta spectacole în școli de opt ani din localitățile rurale, școli din care noi recrutam o parte a candidaților pentru profesia de învățător. Îndeosebi, spectacolul prezentat la Școala de 8 ani din Podu Iloaiei, care avea pe atunci circa 600 de elevi, dintre care 200 interni - cu elevi provenind din multe sate ale fostei regiuni Iași - a provocat ecouri durabile și a atras spre Școala Normală de băieți, dar și spre cea de fete, în anii următori, un număr de candidați foarte buni.

Spre satisfacția mea, am întîlnit la Școala Normală "Vasile Lupu" din Iași, în acea perioadă, un buchet de profesori străluciți. Printre ei se aflau unii dintre cei mai buni profesori ai Iașului, pe care eu îi avusesem ca dascăli în prestigiosul Liceu Militar din Iași: Aristide Hazgan, Ion Enache, Constantin Cojocaru, Ion Dimitriu, Emil Mazilu, I. Schiller ș.a. Acestora li se adăugau alții la fel de prestigioși. Cu toate dificultățile de învins, datorită respectului profesorilor față de opera de formare a viitorilor învățători și culturii lor remarcabile, consiliile pedagogice se constituiau nu numai în organisme de analiză și decizie, ci deveneau adevărate sesiuni științifice. Îmi întrebuințam și îmbunătățeam cultura mea pedagogică.

Activitatea mea de director al acestei școli a avut o durată prea scurtă ca să-mi pot atinge în totalitate obiectivele pe care mi le propusesem, dar toate semnele și toate întîlnirile avute cu foștii elevi mi-au arătat că strădania mea nu a fost zadarnică. Îmi face plăcere și mă onorează faptul că cele patru generații de elevi aflate pe atunci în școală continuă să considere că le-am fost profesor. Pe baza datelor obținute și a vizitelor făcute în ultimul timp la Școala Normală "Vasile Lupu", nutresc convingerea că ea și-a regăsit poziția prestigioasă pe care a avut-o decenii de-a rîndul și că este în măsură să îndeplinească un rol exemplar în formarea învățătorilor școlii românești a secolului XXI.

Profesor universitar doctor,
George VĂIDEANU

SEMNAL EDITORIAL

"Etică și psihiatrie"

■ *a apărut recent Colecția Bioetică, editată de SYMPOSION - Iași*

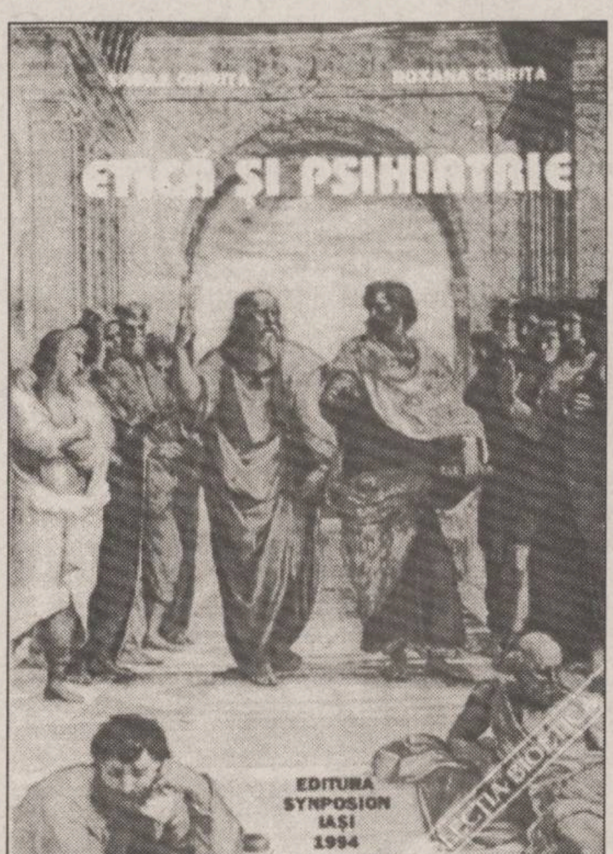

Editura SYMPOSION Iași a lansat recent Colecția Bioetică - prima de acest gen din țară - cu "Etică și psihiatrie", avînd ca autori pe conf. dr. Vasile Chiriță și asistent dr. Roxana Chiriță, medici psihiatri și cadre didactice la Universitatea de Medicină și Farmacie Iași. Autorii lucrării sînt continuatori ai școlii de psihiatrie de la Iași, care, de-a lungul timpului s-a impus prin activitatea lui C.I. Parhon și L. Ballif. Ei s-au format sub îndrumarea profesorilor P. Brânzei - care a lansat la noi, modelul medical bio-psiho-social prin conceptul constructivist tridimensional bio-psiho-social - și a lui T. Pirozynski, inițiatorul conceptului de psihiatrie integrativă, antropologică și socială.

În cele unsprezece capitole ale lucrării "Etică și psihiatrie", cei doi medici ieșeni analizează aplicarea în medicină a principiilor morale ale bioeticii, în contextul interesului deosebit acordat acestei discipline, ca fenomen actual, a cărui importanță decurge din reflectarea unor contradicții inerente între biotehnologie și valorile umane. "Principiile enunțate de Consiliul Europei, care se referă la independența individului în luarea deciziilor privind propriul corp și inviolabilitatea individului, subliniază importanța, rolul și statutul actual conferit bioeticii" - notează autorii în cuvîntul introductiv. Subliniind poziționarea psihiatriei ca știință de frontieră, autorii analizează, pe parcursul derulării celor XI capitole, dialogul acesteia cu filosofia și etica, problemele diagnosticului psihiatric, spitalizării involuntare, consimțămîntul informat, problema confidențialității, pentru a ajunge în final, la trecerea în revistă și descrierea jurămintelor medicale și ale codurilor etice ce au însoțit, pe parcursul istoriei, dezvoltarea științelor medicale. În capitolul 9, în care este analizat conceptul de confidențialitate, este descris celebrul "caz Tarsoff": un medic psihiatru din California a fost acuzat de familia Tatianei Tarsoff, ucisă de studentul Prosjenjit Poddar, pe fondul unei obsesii afective, că nu a făcut demersuri pentru internarea medicală a tînărului, ce îi mărturisește doctorului, în ședințele de psihoterapie, intenția de a o omorî pe tînără. Cartea soților Chiriță dovedește efortul de a trata problemele cele mai importante ale logicii psihiatrice. "Etică și psihiatrie" este o carte ce invită cititorii la un dialog cu psihologia, sociologia, filosofia, dreptul, religia, antropologia, în raporturile lor cu medicina, insistîndu-se, însă, asupra problematicii psihiatriei și a eticii psihiatrice.

Silviu LABEȘ

CARNETUL ZILEI

✝ **Sf. mc. Elefterie, Suzana și Vah cel Nou**

-7° — 3° C
VREMEA

■ Vremea se va răci. Cerul va fi noros la acoperit și pe arii extinse se vor semnala precipitații, la început mixte, apoi predominant sub formă de ninsoare. Temperaturile maxime vor oscila între -1 și 3 grade C, iar minimele între -7 și -2 grade C. Izolat, condiții favorabile formării poleiului. **Elena BÎRJOVEANU - Centrul de Prevedere a Vremii Bacău.**

TVR BUCUREȘTI

TVR 1 7,00 TVM. Telematinal ■ **10,00 Actualități** ■ 10,05 Limbi străine. Engleza americană; Germana ■ **11,05 Film serial: Mala mujer** (r - 2 ep.) ■ **12,45 Desene animate** ■ 13,10 1001 Audiții ■ **14,00 Actualități** ■ 14,10 TVR Iași. Est Meridian ■ 15,05 TVR Cluj-Napoca. ■ **16,00 Actualități** ■ 16,10 Divertisment internațional: Donna Summer, Suzy Quatro, Chris Norman, OMD, Dee Dee Bridgewater, Take That, Rosanna Rocci ■ 16,40 La orizont - economia de piață. ■ 17,40 Milenium. Soluția "atomică" - distrugere sau speranță? (II) ■ **18,25 Desene animate: Legenda lui Zorro** ■ 18,50 Tragerea Multiplă Expres și obișnuită Loto ■ 19,00 Medicina pentru toți. Bolile renale ■ **19,30 Film serial pentru tineret: Salvați de clopoțel** (SUA, 1994) ■ **20,00 Actualități** ■ **20,45 Film serial: Om bogat, om sărac** (SUA). Ep. 7 ■ 21,40 Studioul economic. Bună dimineața, România! ■ 22,20 153.014 Km. Emisiune realizată de Direcția Poliției Rutiere din Inspectoratul General al Poliției. ■ 22,35 Moment folcloric maramureșean cu grupul "Iza" condus de Ioan Pop.■ 22,50 Simpozion ■ **23,35 Actualități** ■ **23,55 Film serial: Forsyte Saga** (Anglia). Ep. 22

TVR 2 7,00 La prima oră. ■ 9,00 Ora de muzică. ■ 10,00 Telejurnal Worldnet ■ 10,30 America muzicală. Blues sub clar de lună (VI). New York (Worldnet USIA) ■ **11,30 Desene animate** ■ 12,00 SIDA - cît de mare este pericolul! (r) ■ 12,40 Divertisment muzical cu: Pascal Sevran și invitații săi (CFI). Redactor Tamara Pașca ■ 13,30 Confluențe (r) ■ **14,00 Actualități** ■ 14,10 Magazin Social. "Dragoste de părinte" și... copiii părăsiți; La frontierele cunoașterii. Tineri pasionați de tehnică și știință - Reșița '94; Încotro, absolvenți? ■ 15,00 Limbi străine; Engleza americană (r); Germana (r) ■ **16,00 Desene animate** ■ **16,30 Film serial: Succesoarea** (Brazilia) ■ 17,00 Ceaiul de la ora 5 ■ 19,00 Emisiune în limba germană.■ **20,00 Actualități** ■ 20,40 Ritmuri muzicale cu: Simone Langlois, Jean Claude Corbel, Laura Sepharel, Pascal Chevalier și alții (CFI) ■ 21,00 TVM. Mesager ■ 21,30 Formula 3 ■ 22,00 Cinematograful de artă. "Sclava iubirii" (Mosfilm, 1975). ■ 23,35 Eurogol. ■ 0,15 Romanța, veșnic tînără.

TV SATELIT

RTL

6,30 Bună dimineața, Germania! ■ 10,05 Kojak: "În cădere" ■ 11,00 Bogat și frumos ■ 11,30 Timpul dorului ■ 12,00 Premiul este fierbinte: "Show - joc cu Harry Wijnvoord ■ 12,30 Duel familial cu Werner Schulze - Erdel ■ 13,00 RTL - jurnal de prînz ■ 13,30 Springfield Story ■ 14,15 California Clan ■ 15,10 Pasiunea ei e crima: "Moartea se învîrte" ■ 16,00 Ilona Christen. Tema: "Captiv prin religie sau în ghearele credinței" ■ 17,00 Hans Meiser. Tema: " «Ce văd, vreau să am» sau boala cumpărăturilor" ■ 18,00 Jeopardy! Gimnastica minții cu Frank Elstner ■ 18,30 Printre noi ■ 19,00 Bogat și frumos (reluare) 19,30 Exploziv - telegraf . Boulevard - News, prezentat de Frauke Ludowig ■ 19,45 Actualități ■ 20,10 Exploziv-magazin. Moderator: Barbara Eligmann ■ 20,40 Timpuri bune, timpuri rele ■ 21,15 Școala noastră e cea mai bună: "Spre noi limanuri" ■ 22,15 Clinica orașului ■ 23,10 Orele deciziei ■ 0,10 Gottschalk - Late Night Show cu Thomas Gottschalk ■ 1,00 RTL - jurnal de noapte cu Heiner Bremer ■ 1,30 RTL - show de noapte cu Thomas Koschwitz (reluare) ■ 2,15 Kojak (reluare) ■ 3,15 Pasiunea ei e crima (reluare) ■ 4,10 Ilona Christen (reluare) ■ 5,05 Hans Meiser (reluare) ■ 6,00 Exploziv - magazin (reluare).

PRO 7

7,05 Desene animate ■ 7,50 Fred și Barney (d.a.) ■ 8,20 Flipper (s) ■ 8,50 Familia Walton (s) ■ 9,50 Mica noastră fermă (s/r) ■ 10,50 Prințesa Beauty (f., Italia, 1988), cu Ch. Lambert. D. Lane ■ 12,30 Compania a treia (s) ■ 13,00 O agentă inimoasă (s.p.) ■ 14,00 Îngerii lui Charlie (s) ■ 15,00 Arabella Kiesbauer (show) ■ 16,00 Dynasty (s) ■ 17,00 Mica noastră fermă (s.co.) ■ 18,00 Desene animate ■ 19,55 Rock 'n Roll Daddy (s) ■ 20,25 Alf (s.co) ■ 21,15 Concernul (f., SUA, 1993) ■ 23,20 Pentru un pumn de dolari (w. Italia/Germania/Spania, 1964), cu Clint Eastwood ■ 1,25 Războiul lumilor (s) ■ 2,20 Renegade (s/r) ■ 3,25 Reluări.

MTV

"Cele mai bune emisiuni săptămînale 1994"

7,00 Matinal, cu Maria ■ 8,30 Dans în aer liber, cu Eric ■ 10,00 Ingo, cu mix-ul dimineții ■ 13,00 Muzică soul, cu Lisa I'Anson ■ 14,00 Mari hituri, cu Pip Dann ■ 15,00 Summertime '94 - retrospectivă ■ 17,00 Sport la MTV, cu D. Cortese ■ 17,30 Coca Cola Report ■ 17,45 Noutăți cinematografice ■ 18,15 3 din 1 ■ 18,30 Dial MTV, cu Enrico ■ 19,00 Muzică non-stop, cu Marijne ■ 20,00 Pulsul modei, cu Marijne ■ 21,00 R.E.M. hiturile ■ 22,00 Most Wanted, cu R. Cokes ■ 23,30 Beavis & Butt-head (d.a.) ■ 0,00 Coca Cola Report (r) ■ 0,15 Noutăți cinematografice (r) ■ 0,45 3 din 1 (r) ■ 1,00 Sfîrșitul? (show-surpriză) ■ 3,00 Muzică soul.

EUROSPORT

9,30 Gimnastică aerobică ■ 10,00 Echitație ■ 11,00 Eurotenis (selecțiuni) ■ 12,00 Dans ■ 13,00 Eurofun ■ 13,30 Fotbal — Samba-fotbal (selecțiuni) ■ 15,30 Magazin al sporturilor cu motor ■ 16,30 Cursa camioanelor - Cupa Europeană (selecțiuni) ■ 17,00 Ski (selecțiuni) ■ 18,00 Snowboarding ■ 18,30 Karting ■ 19,30 Wrestling ■ 20,30 Știri sportive - rezultate, comentarii, analize ■ 21,00 Golf - Campionatul Mondial Johnnie Walker de la Tryall, Montego Bay - Jamaica (în direct) ■ 23,00 Fotbal - Campionatul European 1996 (meciuri de calificare) ■ 1,00 Golf - US PGA - Las Vegas Invitational ■ 2,00 Știri sportive ■ 2,30 Închiderea programului.

EUROPA NOVA

10,00 Mati-Nova - emisiune magazin ■ 11,00 Lumea la microscop. Din sumar: Egipt; Aviația și progresul tehnic; Vocea Uniunii Sovietice ■ 12,00 Infonova ■ 12,10 Film: "Atlantida" (r) ■ 13,40 Lecturi paralele: "Impactul Revoluției Franceze la sfîrșit de ciclu istoric" (partea a II-a). Invitat: prof. univ. dr. Al.Zub, membru corespondent al Academiei Române. Realizatori: Gabriela Scurtu-Ilovan, Lucian Dîrdală ■ 14,00 Închiderea programului de dimineață ■ 17,00 Deschiderea programului ■ 17,05 Veniți cu noi la cinema ■ 17,30 Agora: Film documentar: "Ani de reconstrucție"; "Ar putea renaște Mișcarea Legionară?" - interviu cu Șerban Milcoveanu, fost președinte al Uniunii Naționale a Studenților Creștini din România (partea a II-a). Redactor Octavian Păcuraru. Realizator Lucian Dîrdală ■ 18,15 TV Shop ■ 18,35 Desene animate ■ 19,00 Infonova ■ 19,35 Reporter Europa Nova ■ 20,00 Videoclip '94 ■ 20,30 Vademecum. Realizator Violeta Calinciuc ■ 21,00 Film: "Detectivul Stone" (prod. SUA; regia Tony Maylam; cu: Rutger Haner, Kim Catrall) ■ 22,30 Infonova ■ 22,40 Aici Europa Nova: "Potența sau impotența literei scrise". Invitați: Daniel Condurache, Florin Zamfirescu. Realizatori: Nucu Florea, Octavian Păcuraru ■ 23,40 Magazin sportiv.

TELE M

7,00 J 'Tele 'M (magazin matinal de informații, muzică, desene animate) 8,00 Film artistic: "Lady Frankenstein" (aventuri); Regia Mel Welles; cu: Joseph Cotten, Sara Bay ■ 9,30 Observator București ■ 10,30 Închiderea programului ■ 18,00 Total 'M Știri ■ 18,15 Actualitatea ieșeană ■ 19,00 Documentar Worldnet ■ 19,30 Film serial: "Stan și Bran, lupi de mare", Episodul 2 ■ 20,00 Desene animate ■ 20,30 Film serial: "Sîntem șapte". Episodul 13 - ultimul ■ 21,30 Film artistic: "Brigada femeilor ușoare" (thriller); Regia Cesor Callardo; cu: John Ericson, Karen Ericson ■ 23,10 Închiderea programului.

TVR IAȘI

Orele 14,10-15,05 , pr. 1 - EST MERIDIAN MAGAZIN Note, știri și reportaje din Moldova ■ Monumente ale naturii - Pădurea Gîrboavele, Galați ■ Sub semnul întrebării: Protecția socială sau mila publică? Copiii străzii ■ Vedete în recital ■ Sport ■ Videoclipul emisiunii. Redactori: Vasile Arhire, Ligia Olteanu.

TEATRU

■ Teatrul Național "Vasile Alecsandri" prezintă astăzi, la ora 18,00, la Sala Studio, spectacolul cu piesa "Anecdote provinciale" de Al. Vampilov.

MUZEUL UNIRII

■ Astăzi, la ora 15,00, la Muzeul Unirii va avea loc o manifestare cu tema "Sărbători și datini de iarnă la români". Pe această temă va conferenția Emilia Pavel. Corul Facultății de Teologie, dirijat de Mircea Stoleriu, va prezenta un program de colinde.

FARMACII DE GARDĂ

Farmacia nr. 2 Piața Unirii (tel. 116029).

SPITALE DE GARDĂ

Spitalul "Spiridon" (tel. 142730): Clinica a III-a Medicală; Spitalul de Urgență (tel. 140690); **Maternitatea "Elena Doamna"** (tel. 146570).

CINEMATOGRAFE

■ Cinematograful **"Victoria"** (Telefon: 112502); 9-15.XII.1994, orele: 9; 11,30; 14; 16,30; 19: **"Clientul".** Producție SUA, 1994. Thriller psihologic. După romanul cu același nume de John Grisham. Cu Susan Sarandon, Tommy Lee Jones, Brad Renfro.

■ Cinematograful **"Republica"** (Telefon: 114327); 9-15.XII.1994, orele: 9; 11; 13; 15; 17. Retrospectiva succeselor cinematografice ale anului 1994: **"Sliver".** Producție SUA, 1993. Thriller erotic cu Sharon Stone. Film interzis spectatorilor sub 16 ani. 9-15.XII.1994, ora 19: **"Destinul Mareșalului".** Producție România, 1994. Documentar de lung metraj dedicat personalității lui Ion Antonescu. Regia: Felicia Cernăianu.

■ Cinematograful **"Copou"** (Telefon: 145738); 9-15.XII.1994, orele: 9; 11,30; 14; 16,30; 19. Retrospectiva succeselor cinematografice ale anului 1994; **"Vîrsta inocenței".** Producție SUA, 1993. După romanul cu același nume de Edith Wharton. Regia: Martin Scorsese. Film distins cu Globul de Aur și premiul Oscar 1994.

■ Cinematograful **"Dacia"** (Telefon: 164740); 9-15.XII.1994, orele: 9; 11; 13; 15; 17; 19. Retrospectiva succeselor cinematografice ale anului 1994: **"Evadare din Absolom".** Producție SUA, 1994. Thriller S.F. horror cu Ray Liotta.

■ **Videoteca:** - Sala mică a cinematografului *"Republica"* (orele: 10; 12; 14; 16; 18; 20).

În atenția agenților economici și a organizațiilor sindicale!

OFERTA VALABILĂ ÎN PERIOADA 1 - 23 DECEMBRIE 1994

S.C. EROM S.A.

vinde produse cosmetice EN GROS:

- marca **FARMEC CLUJ**
  0-9% sub prețul producătorului
- marca **COLGATE - PALMOLIVE**
  2-10% sub prețul producătorului
- marca **SCHWARZKOPF**
  prin IRENE, adaos comercial **0**

Prețuri care sfidează orice concurență

Vă așteptăm în zona pasarela Nicolina, bl. 909
(prima stație de tramvai după Podu Roș)
Telefon/fax 032/125405. Program zilnic 8,00 - 20,30

ZIMBRU SA IAȘI

O firmă care știe să-și protejeze consumatorii !

REDUCERE 25%

pe perioada sezonului rece, la produsele fabricii.

Produs	*UM*	*Preț vechi*	*Preț nou*
BERE ZIMBRU	1/2 l	~~306~~	240
BERE MOLDOVA	1/2 l	~~370~~	280
BERE ZIMBRU pasteurizată	1/2 l	PRODUS NOU	260

■ prețurile nu includ TVA

Asigurăm transport la tarife deosebit de avantajoase.

6600 Iași, b-dul Chimiei nr. 2
tel. 032/13.72.60 (comp. Desfacere)
fax: 032/23.28.60

Monitorul cotidian de informații
monitorul expres

Str. Smîrdan nr. 5 ■ Tel. 17.25.57 (centrala) ■ Fax 14.45.77 ■ Publicitate tel./fax 14.47.76

■ REDACTOR ȘEF - Dan Radu
■ REDACTOR ȘEF ADJUNCT - Ovidiu Șimonca
■ SECRETARIAT GENERAL DE REDACȚIE - Eugen Leonte, Marius Cristian (int. 21)

ȘEFI DEPARTAMENTE:
■ Eveniment local: Toni Hrițac (int. 14)
■ Investigații: Vali Știrbu (int. 14)
■ Eveniment național și internațional: Cristian Racu (int. 19)
■ Economic: Costel Stroescu (int. 24)
■ Cultură: Dorin Popa (int. 19)
■ Sport: Eugen Florescu (int. 17)
■ Redactor de serviciu: Constantin Iurascu (int. 20)
■ Fotoreporter: Constantin Plop
■ Grafică: Lucian Amarii, Daniel Melinte
■ Publicitate: Cristina Labonțu (int. 18, fax 144776)
■ Difuzare: Mihai Tudose (int. 15)
■ Contabilitate: Antoneta Filip (int. 13)

NORD-EST PRESS
- agenție de presă -
Str. Smîrdan nr. 5 ■ Tel. 17.25.57 (centrala) ■ Tel/Fax 27.04.13
■ EDITOR: Mona Dîrțu

EDITOR
NORD-EST
Str. Smîrdan nr. 5 ■ Tel. 17.25.57
■ Fax 14.45.77

Director general:
ALEXANDRU LĂZESCU
Director editor:
FLORIN ZAMFIRESCU
Director de marketing:
CEZAR CALUSCHI
Director executiv:
GABRIEL RUSU

ABONAMENTELE se pot face la orice Oficiu Poștal din țară.
MONITORUL figurează în catalogul Presei interne la poziția 838.

TIPAR OFFSET: MULTIPRINT, Iași str. Sf. Lazăr nr. 49

☎ TELEFOANE UTILE

☎ SALVARE: 961
☎ POMPIERI: 981
☎ POLIȚIE:
Inspectoratul Județean 146666, 140720, 146840; Municipiu - 146850; Serviciul Circulație - 140070.
☎ SERVICII MEDICALE MOBILE (asistență medicală de urgență la domiciliu): 113130/569, zilnic între orele 7,00-23,00
☎ AGENȚIA C.F.R.: 147673
☎ INFORMAȚII GARĂ: 146333
☎ AUTOGARĂ: 146587
☎ TAXICOM. dispecerat: 953, 146593
☎ AGENȚIA TAROM: 115239
☎ INFORMAȚII AEROPORT: 178126
☎ STAȚII PECO: Baș Ceauș - 176865; Aurel Vlaicu - 175872; Bucium - 132891; Crișan - 112182; Păcurari - 164142; Sărărie - 147480.
☎ DISPECERATE: R.A. Gaz-Metan - 141737; R.A. Apă-Canal - 142451; Renel - 147070, deranjamente - 147070; Termoficare - 141956; R.A. Locuința - 112434; Telefoane - Deranjamente - 921; Protecția mediului - 147010.
☎ GARDA FINANCIARĂ: 114065, 112427.
☎ ADMINISTRAȚIA FINANCIARĂ: 143030
☎ NOTARIAT: 147574
☎ TRIBUNAL: 146300
☎ PROCURATURĂ: 146630
☎ CAMERA DE COMERȚ: 117757
☎ CENTRUL MILITAR JUDEȚEAN: 146370
☎ STATUL MAJOR JUDEȚEAN DE APĂRARE CIVILĂ: 147594
☎ HOTELURI: Moldova - 142225; Traian - 143330; Unirea - 142110; Continental - 114320; Sport - 137817.
☎ POLICLINICA CU PLATĂ: triaj informații - 117244
☎ OFICIUL JUDEȚEAN PENTRU PROTECȚIA CONSUMATORILOR: 145392.

MONITORUL EXTERN

Ajustări în bugetul militar american

Banii alocaţi înarmării sînt acum destinaţi antrenamntelor

Hotărîrea Administrației Clinton de a transfera miliarde de dolari din fondurile destinate achiziționării de noi sisteme de tehnică de luptă în cele rezervate sporirii nivelului de pregătire de luptă a trupelor are, spun unii observatori politici, două scopuri principale: de a para criticile legislatorilor republicani, care îl acuză pe președintele Bill Clinton că ablațiile operate în bugetul militar au dus la reducerea capacității de luptă a armatei SUA, și de a spori nivelul de pregătire de luptă a trei divizii considerate de Pentagon a fi rămase în urma celorlalte nouă. ***Ministrul Apărării, William Perry (foto)***, a declarat că aceste ajustări făcute în repartiția bugetului militar al țării vor ajuta la menținerea bazei tehnologice a armatei, la continuarea modernizării sale cu programe noi, într-un ritm comensurabil cu disponibilitățile financiare, și la economisirea de fonduri pentru stimularea pregătirii de luptă. Planul anunțat de administrație prevede, între altele, suspendarea construirii sistemului de rachete capabile să evite radarele, revizuirea programului de construire a elicopterelor de recunoaștere și reducerea numărului de distrugătoare aflate în construcție de la 18 la 16. Companiile afectate de aceste reduceri, între care ***Northrobe Grammon, Boeing, United Technology, Latton Industries*** și altele, și-au exprimat opinia că nu ar fi exclus ca forul legislativ, care, începînd din ianuarie, va fi dominat de majorități republicane atît în Cameră cît și în Senat, să-l determine, în cele din urmă, pe președintele Clinton să revină asupra acestor decizii.

Vești proaste pentru criminali

Jamaica recurge din nou la execuţia prin spînzurare

Guvernul Jamaicăi a făcut cunoscut că, de la începutul anului viitor, ***va relua practica spînzurării criminalilor.*** Anunțul survine deciziei Consiliului de la Londra, cea mai înaltă autoritate a insulei caraibiene. În decizia sa de luni, Consiliul a repus pe tapet o lege jamaicană potrivit căreia cei vinovați de crime deosebit de grave pot fi executați prin acest procedeu. Ultima execuție prin spînzurare a avut loc în Jamaica cu șapte ani în urmă. De atunci, încercările de ducere la îndeplinire a pedepsei cu moartea au fost blocate.

După un interogatoriu de șapte ore

Silvio Berlusconi declară din nou că nu a făcut nimic ilegal

Primul ministru italian, ***Silvio Berlusconi (foto)***, a accentuat din nou ideea că nu va demisiona ca urmare a acuzațiilor de corupție care i se aduc. Într-o scrisoare care a apărut în paginile publicației ***“Financial Daily”***, el a precizat că nu a făcut nimic rău și că va fi în stare să-și păstreze numele nepătat. Primul ministru italian, a afirmat că magistrații care îl cercetează sub bănuiala de corupție nu au nici o dovadă împotriva sa. El a repetat că nu intenționează să demisioneze. Berlusconi a făcut aceste afirmații după ce, timp de peste șapte ore, a fost interogat de magistrații din Milano.

Soldații sîrbi sînt răsfățați

Armata primeşte partea leului din bugetul auster al Iugoslaviei

Guvernul iugoslav a anunțat marți că armata va primi “partea leului” din proiectul bugetului federal pe 1995, în valoare de ***2,115 miliarde dinari (1,3 miliarde dolari)***, relatează REUTER. “***Alocația bugetară pentru armata iugoslavă este de 1,611 miliarde (1 miliard dolari), sau 76,2% din buget***”, a declarat reporterilor ministrul adjunct al Finanțelor Federale, ***Dragutin Vucinic.*** Analiștii au afirmat că alocația bugetară pentru armată - de 7,5◆ din Produsul Intern Brut - este aproximativ la același nivel cu cel de anul trecut. Vucinic a mai declarat că bugetul este “atît de restrictiv cît este posibil” și a notat că orice noi restricții ar submina serios funcționarea statului.

Ieri, în orașul Vladikavkaz, negocierile ruso-cecene au fost întrerupte definitiv

Războiul din Cecenia a primit «undă verde»

■ *“Cer populației să lupte împotriva Rusiei”*

Negocierile ruso-cecene, desfășurate în localitatea ***Vladikavkaz***, din Osetia de Nord, s-au întrerupt ieri, la puțin timp după reluarea lor, deoarece condițiile impuse de delegația rusă au fost considerate ca inacceptabile. Potrivit afirmațiilor procurorului general al Republicii Cecene, ***Usman Imaev, reprezentanții Moscovei au cerut Ceceniei să se declare parte integrantă a Federației Ruse***. “***În acest caz, singura alternativă a fost întreruperea negocierilor***”, a declarat Imaev. Liderul separatist cecen, Djohar Dudaev, a cerut poporului său să continue lupta împotriva trupelor rusești. “***Cer populației să lupte împotriva Rusiei, pînă cînd aceste trupe vor părăsi teritoriul Ceceniei. Nu avem de ales***”, a declarat Dudaev în cadrul unei intervenții difuzate de postul local de televiziune din Groznîi. Cu același prilej, el a anunțat că negocierile ruso-cecene de la Vladikavkaz s-au dovedit a fi “o farsă”. “***Negocierile sînt ultima farsă a conducerii de la Moscova. Am încercat, timp de trei ani, să normalizăm relațiile cu Rusia și nu am reușit. Așa că nu pot crede că am putea reuși acest lucru în două zile***”, a declarat Dudaev.

Militarii ceceni au doborît ieri un elicopter rusesc. Incidentul, petrecut în vestul Republicii Cecene, a avut loc la numai o oră după ce fusese convenit un armistițiu local. Potrivit afirmațiilor unui martor ocular, pilotul aparatului și-a pierdut viața.

Potrivit datelor oficiale, pierderile militarilor ruși de la începutul operațiunilor în Cecenia sînt de ***9 morți și 20 de răniți.*** Criza cecenă care amenință integritatea Rusiei, liniștea și securitatea cetățenilor ei necesită o soluționare rapidă, se menționează în apelul adresat de Boris Elțîn celor două camere ale Adunării Federale. Sînt inadmisibile, subliniază președintele, folosirea crizei pentru escaladarea tensiunilor în societate, instigarea la confruntări între ramificațiile puterii în scopul obținerii unor avantaje politice secundare. A transforma tragedia poporului cecen într-un flagel al întregii Rusii pe terenul patimilor electorale este o iresponsabilitate. Nu se va declanșa un război de proporții, conflictul nu a luat încă amploare dincolo de Cecenia. Toate republicile din componența Federației Ruse, inclusiv cele nord-caucaziene, reacționează suficient de calm la evenimentele din Cecenia - subliniază Boris Elțîn care, în prezent, este spitalizat în urma unei operații faciale reușite.

În pofida apelului prezidențial, ***Camera Inferioară a Parlamentului a emis o rezoluție prin care se cere încetarea operațiunilor militare.*** Duma a criticat Guvernul rus pentru că nu s-a străduit suficient să găsească o soluție politică menită să pună capăt crizei din Cecenia. Diferențele de opinie dintre Parlament și Guvern în problema cecenă au reușit să provoace temeri potrivit cărora Rusia s-ar putea afla în pragul izbucnirii unui conflict major între cele două pîrghii ale puterii.

■ *“Rusia va folosi în Cecenia atîta forță cîtă este necesară”*

Fraza pronunțată de ministrul rus al Afacerilor Externe, ***Andrei Kozîrev***, la o întîlnire ad-hoc cu ziariștii explică foarte clar poziția Moscovei: “***Rusia va folosi în Cecenia atîta forță cîtă este necesară pentru a restabili ordinea constituțională în acest subiect al Federației Ruse***”. Faptul că un slujitor al dipolomației este atît de tranșant în declarații, nu lasă îndoială cu privire la fermitatea Kremlinului în a soluționa problema cecenă, în spiritul decretului prezidențial de vineri. Trupele de interne ale Ministerului Apărării și-au îndeplinit misiunea fixată pentru data de 13 decembrie. Aceste trupe, venind din trei direcții, s-au apropiat la o distanță cuprinsă între 25 și 15 km și au înconjurat orașul Groznîi, ocupînd pozițiile dinainte stabilite. Practic, ***capitală cecenă este un oraș asediat*** și numai întunericul nopții a făcut ca operațiunea de împresurare să fie oprită. Opinia cvasiunanimă acceptată de comentatori este aceea că autoritățile federale doresc să înăbușe în fașă orice tendință de dezmembrare a statului federal rus. Observatorii constată că în această acțiune autoritățile ruse sînt încurajate de atitudinea străinătății, care, în principiu, a acceptat ideea că situația din Cecenia este o problemă internă a Rusiei și rezolvarea ei este de competența exclusivă a Kremlinului. Partizanii președintelui Elțîn, începînd cu ***Vladimir Șumeiko,*** președintele Consiliului Federației - Senatul Rusiei - și încheind cu ***Andrei Kozîrev,*** care conduce Departamentul Afacerilor Externe, au făcut tot posibilul pentru a convinge opinia publică de urmările dezastruoase pe care le-ar avea ruperea Ceceniei din trupul federației, sub aspect economic, dar mai ales politic. Spectrul feudalizării Rusiei, în care Moscova ar deveni, cum a și fost acum 500 de ani, un cnezat, sugerat de Vladimir Șumeiko, a pus pe gînduri nu numai pe oamenii de rînd, dar și pe oamenii politici care se lăsareră furați de ideea injustiției ce se face poporului cecen prin folosirea forței pentru a-i înăbuși asirațiile spre autoafirmare. Constituția prevede că în structura federației intră 89 de subiecți: republici, republici autonome, ținuturi, regiuni autonome, orașe, municipii și districte naționale, care, dacă ar urma exemplul Ceceniei, ar atomiza statul federal rus pînă la dispariție.

■ *“Sarcinile” trupelor ruse în Cecenia*

Cheltuielile generale pentru acțiunile de normalizare a situației din Cecenia se vor ridica la circa un trilion de ruble, a afirmat prim vicepremierul ***Oleg Soskoveț.*** Guvernul rus intenționează să restabilească circulația pe căile ferate care străbat teritoriul cecen. Responsabilul rus a subliniat că, deocamdată, trupele ruse au ca sarcină blocarea raionului de conflict armat și constrîngerea tuturor părților implicate în conflict să predea armele. În prezent, armata nu a primit ordinul să pătrundă în Groznîi. În ceea ce privește deportarea silnică a cecenilor de către autoritățile fedeale, aceasta nici nu a fost examinată. În același timp, Guvernul este pregătit să primească populația rusofonă care va dori să părăsească Cecenia, a încheiat Soskoveț.

Ca un semn al faptului că militarii ruși aflați în Cecenia se simt tot mai puțin în largul lor, aceștia au deschis foc fără avertisment asupra unui automobil care transporta ziariști și se îndrepta către linia frontului. Nimeni nu a fost rănit.

■ *Statele Unite sprijină acțiunile Rusiei în Cecenia*

Secretarul de Stat al SUA, ***Warren Christopher,*** a declarat că ***Washingtonul aprobă decizia liderului rus, Boris Elțîn, de a trimite trupe în Cecenia.*** Într-un interviu acordat canalului de televiziune “***MacNeil/Lehrer Newshour***”, șeful diplomației americane a subliniat: “***Nu este în interesul nostru și, în mod sigur, nici în cel al lor (al rușilor) să aibă loc o dezintegrare a Rusiei, astfel încît cred că președintele Elțîn a făcut ceea ce era necesar, și anume a prevenit secesiunea (Ceceniei)***”. În viziunea administrației americane, conflictul cecen este o problemă internă a Rusiei, iar acțiunea trupelor rusești în mica republică separatistă a fost “restrînsă la minimum posibil”, a adăugat Christopher. Întrebat dacă negocierile începute între Moscova și guvernul separatist de la Groznîi au șanse de reușită, Secretarul de Stat a răspuns: “***Sperăm că tratativele vor continua, că vor contribui la reducerea numărului de victime, însă, pînă acum, nu a apărut nici un semn încurajator***”. **(sinteză realizată de Radu MEȘNIȚĂ)**

De la 1 ianuarie 1995

Uniunea Europeană devine mai bogată și mai puternică

Statele Unite și Japonia trebuie să ia seama - Uniunea Europeană va deveni mai mare și mai bogată începînd cu Anul Nou, comentează REUTER. *Odată cu* ***admiterea Austriei, Finlandei și Suediei în Uniune,*** *teritoriul UE se va extinde cu o treime, populația cu 6,2%, iar produsul intern brut cu 7%,* a arătat marți biroul de statistică al Uniunii Europene. Teritoriul total al Statelor Unite va fi de numai trei ori mai mare decît cel de 3,2 milioane kmp al Uniunii Europene, după extinderea acesteia de la 12 la 15 membri, față de patru ori în prezent. Japonia va fi și mai dezavantajată, teritoriul său reprezentînd numai 11,7% din teritoriul lărgit al UE. Produsul intern brut al UE va fi cu 10% mai mare decît cel al Statelor Unite, și cu 64% mai mare decît cel al Japoniei. Populația Uniunii va ajunge la 370 milioane persoane, cu 40% mai mult decît cea a Statelor Unite și de trei ori mai mult decît cea a Japoniei.

Cazacii vor păzi frontiera cu Estonia

■ *obligatoriu, ei trebuie să fie credincioși ortodocși*

Cazacii vor participa la paza frontierei de stat a Rusiei, în unitățile de grăniceri ale districtului militar nord-vestic. Se presupune că ***tinerii cazaci, care obligatoriu trebuie să fie credincioși ortodocși, vor intra în componența unui pichet care se formează la granița cu Estonia.*** Stanița Ladoga, amplasată aici, își asumă responsabilitatea de a se îngriji de familiile grănicerilor din Preiaziorsk, să îi viziteze în timpul serviciului militar, iar după demobilizare să-i sprijine pentru admiterea în școlile de grăniceri și vameși.

Cooperativa
"MOBILĂ ȘI TAPIȚERIE" IAȘI
Vă invită să vizitați magazinele de mobilă din
Manta Roșie, Nicolina, Galata, Dacia,
unde puteți găsi și următoarele articole:
✱ **mașini de spălat**
AUTOMATIC SUPER cu 16 programe - preț 565.490 lei
ALBA LUX 15/2 cu încălzitor - preț 197.041 lei
✱ **storcător rufe** - preț 116.998 lei
✱ **mașini de cusut** NICOLETA - preț 278.293 lei

3M®
NOILE DISCHETE
Go anywhere !
- oferă garanția unei stocări sigure chiar la 60° C;
- sînt antistatice, atrag cu 40% mai puțin praf;
- rezistă la umiditatea mediului ambiant

GRATUIT: 25 FILE *POST IT* ADEZIVE
CALITATE PENTRU DUMNEAVOASTRĂ
UNIVERSAL R.X.
Distribuitor autorizat 3M
Grigore Ureche nr. 3, tel./fax: 032/112058

AGFA
Agfa
FILM
garantează
calitatea
fotografiei
dvs.
Cuza Vodă 9, Tel. 113846

elicom PAGING
Tel:116772; 117300, Fax 117956
Vă transmite operativ
mesajele personale în:
Iași, București, Constanța, Pitești,
Oradea, Sibiu și Craiova
PAGER-UL DVS.
VĂ SCOATE DIN MULȚIME!

MOLDOLUX CĂMIN S.R.L.
MOBILIER ELEGANT PENTRU
LOCUINȚE ELEGANTE
Se primesc precomenzi pentru diferite piese de mobilier. Avans - minimum 30%! Termen de livrare - maximum 15 zile.
Str. Bucium 25. Orar zilnic 9.00 - 17.00, sîmbătă 9.00 - 14.00. Tel. 230412, fax: 230413

TV EUROPA NOVA
canal 54
Corul de copii al RTV EUROPA NOVA
Duminică,
18 decembrie,
ora 19,00,
în Sala de concerte
a Filarmonicii
va avea loc concertul de colinde
Am plecat să colindăm

ANUNȚ IMPORTANT
Într-o economie concurențială, informația înseamnă putere și bani. Pentru a fi bine informat, **"JURNALUL AFACERILOR"**, săptămînal național de informație economică. **Vă oferă sistematic:** cotații de bursă; oportunități de afaceri; prețuri orientative pentru operațiuni comerciale normale pe piața internațională; prețuri de la marile centre comerciale de en gros și de la toate bursele de mărfuri din țară; legislație; licitații interne și internaționale; tîrguri și expoziții; studii și sinteze din lumea afacerilor; noutăți la zi despre mecanismul comerțului exterior (licențierea, contingentarea, facilități acordate în domeniu).
Doriți un abonament la "JURNALUL AFACERILOR" pe anul 1995?
Optați atunci pentru una dintre următoarele **modalități de abonare** și veți primi săptămînal această publicație: *DISPOZIȚIE DE PLATĂ* în contul RODIPET Iași - 401007240000426018, deschis la BancPost Iași; *DISPOZIȚIE DE PLATĂ* în contul "JURNALUL AFACERILOR" 303010501, deschis la BCR, Filiala Sector 3 - București; *MANDAT POȘTAL* în numele "JURNALUL AFACERILOR", cu menționarea contului acestui ziar - 303010501, deschis la BCR, Filiala Sector 3 - București; *ÎN NUMERAR*, la orice oficiu poștal din județ. Prețul unui abonament anual este **18500 lei**, iar pentru cei care dispun de căsuță poștală, 18200 lei.
Perioada de abonare: 24 octombrie - 20 decembrie 1994.
NU UITAȚI! oricare ar fi modalitatea de abonare, menționați neapărat pe documentele de plată adresa completă unde doriți să ajungă "JURNALUL AFACERILOR". **Pentru zona Moldova, puteți obține relații suplimentare la telefon/fax 036/460970.**

SAFI SA
SOCIETATEA DE ASIST   Ă
FINANCIARĂ ȘI IN
FINANCIAL SER   D
INVESTMENT C   Y
Sunați acum la 117596
FONDUL MUTUAL AL OAMENILOR DE AFACERI
Datele la zi valabile începînd de **LUNI, 12 decembrie 1994**.
Număr C.I. în circulație: **tip A 103.747**
tip B 117.459
Activul net: **36,872 miliarde lei**
Valoarea la zi a Certificatelor de Investitor (C.I.):
tip A: **277.000 lei** (Valoarea precedentă 270.000 lei)
tip B: **69.250 lei** (Valoarea precedentă 67.500 lei)
Puteți cumpăra certificate de investitor, zilnic, între orele 9,00-18,00 (sîmbătă, duminică închis), de la Biroul SAFI:
Casa Modei (mezanin)
Relații la telefon: 117596.

JOI
15 DECEMBRIE 1994
Inclus în nr. 294 (1050)

monitorul
Sport

SECȚIUNEA B
SPORT,
PUBLICITATE,
DIVERTISMENT

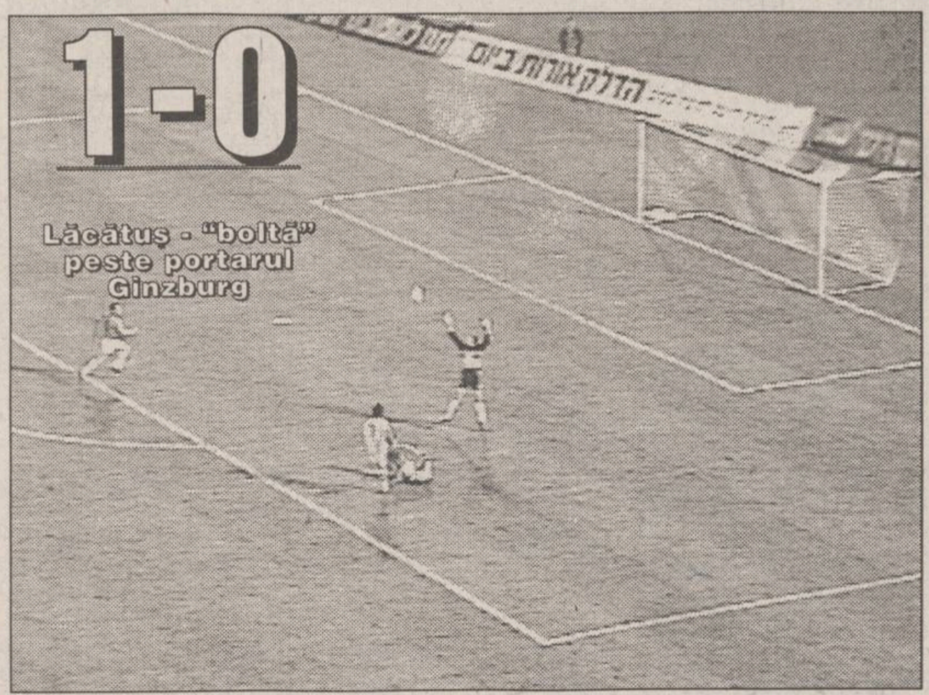
1-0
Lăcătuș - "boltă" peste portarul Ginzburg

1-1
Rosenthal - fentă și șut pe lîngă Stelea

La un pas de victorie

Israel - România 1-1 (0-0)

Stadion Ramat Gan, timp ploios, spectatori cca. 40.000

ISRAEL: Ginzburg - Balbul, A. Harazi, Klinger, Glam - Levy (min. 76 - Zohar), Revivo, Hazan, Rosenthal - Berkowitz, R. Harazi. Antrenor: Shlomo Sharf.

ROMÂNIA: Stelea - Dan Petrescu, Belodedici, Prodan, Selymes - D. Munteanu (min. 53 - Vlădoiu), Gh. Popescu, Lupescu, Hagi - Lăcătuș, I. Dumitrescu (min. 72 - Gîlcă). Antrenor: Anghel Iordănescu.

Cartonașe galbene: Balbul (Israel), Gh. Popescu (România)

A arbitrat excelent: Martin Navarete (Spania).

Acest etern Lăcătuș

După primele 69 de minute ale partidei, se putea cu ușurință afirma că jocul de la Tel Aviv reprezintă ultimul din cariera de internațional a lui Marius Lăcătuș. Superbul gol prin care am luat conducerea ne-a contrazis încă o dată! Pentru a cîta oară năbădăiosul "vitezist" își amînă "cîntecul lebedei"?

Principalele momente ale jocului:

min. 5: deschis de Berkowitz, R. Harazi șutează din marginea careului de 16 m, dar portarul Stelea respinge în corner.

min. 10: interceptie I. Dumitrescu, pătrundere în careu, șutul acestuia este respins de portarul israelian, un fundaș degajînd ulterior din fața lui Hagi.

min. 19: o ocazie imensă - pasă surprinzătoare în careu a lui D. Munteanu pe partea dreaptă spre Dan Petrescu, acesta centrează, Lăcătuș reia din 6 m, dar fundașul Klinger respinge de pe linia porții.

min. 23: pătrundere impetuoasă a lui Hagi, șut puternic pe jos respins de portar și apoi de A. Harazi, în corner. Un minut mai tîrziu, șutul "machedonului" din lovitură liberă de la 18 m trece puțin peste transversală.

min. 27: gazdele au o ocazie imensă, Rosenthal șutînd din careu, dintr-o poziție ideală, mult peste poartă.

min. 37: Hagi recuperează la marginea careului o minge degajată la întîmplare de Klinger, șutează din nou pe jos, respinge cu dificultate Ginzburg.

min. 49: un șut-centrare din careu al lui D. Munteanu este deviat de un apărător în corner.

min. 51: lovitură liberă de la 30 m, executată de Rosenthal, respinge Stelea, pînă la Berkowitz, care ratează din 6m. La contraatacul următor, în urma unui șut al lui Munteanu, I. Dumitrescu este contrat în ultimul moment de portarul israelian.

min. 54: R. Harazi, de la 10 m, trimite peste poartă, ratînd cea mai mare ocazie a gazdelor.

min. 64: Revivo și apoi R. Harazi îl pun la încercare pe Stelea, care apără spectaculos.

min. 67: Rosenthal scapă singur spre poarta lui Stelea, dar acesta iese la marginea careului de 16 m și îl deposedează. Presiunea infernală a gazdelor continuă și e rîndul lui Berkowitz să rateze deschiderea golului.

min. 69: în plin "forcing" israelian, **1-0 pentru România!!** LĂCĂTUȘ pornește într-o cursă spre careul advers, îl "scapă" pe A. Harazi și, din 16 m, șutează spectaculos, cu boltă, peste un Ginzburg uluit.

min. 81: căderea artistică a lui Rosenthal în careul nostru nu-l poate păcăli pe arbitrul Navarete.

min. 84: din nefericire, 1-1! Cursă impetuoasă a nou-intratului Zohar, centrare la ROSENTHAL, acesta simulează șutul la colțul scurt, trimițînd apoi în direcția opusă. Șutul său, ușor deviat de Belodedici, îl învinge pe curajosul Stelea.

min. 86: Vlădoiu are golul victoriei în gheată, dar, pentru a doua oară în această partidă, israelienii scot de pe linia porții (Klinger).

Un rezultat pînă la urmă echitabil

Meciul de la Tel Aviv a fost ultimul din cel mai bun an al bogatei istorii a echipei noastre naționale. S-o spunem de la început, nu a fost unul dintre cele mai reușite ale acestui an glorios. Echipa noastră a dominat teritorial prima repriză (excepție făcînd "iureșul" inițial, de 10 minute al gazdelor), dar după pauză israelienii au fost mai mult prezenți în preajma careului advers. Tehnicitatea noastră superioară și pasele la mijlocul terenului nu au fost suficiente pentru a aduce victoria, datorită faptului că, acolo, în față, în condițiile non-inspirației lui Lăcătuș (evident, cu excepția fazei golului) și a apatiei lui Ilie Dumitrescu (generată probabil de necazuri londoneze), s-a simțit lipsa lui Răducioiu. Să fim drepți, golul nostru a sosit într-o perioadă de asediu israelian. Sigur că se poate imputa echipei noastre faptul că nu am reușit, pînă la urmă, să păstrăm rezultatul de 1-0, dar, una peste alta, perioadele de dominare fiind egale, scorul este destul de echitabil. Marți, "olimpicii" noștri au fost dominați cvasi-total și au cîștigat. Prima echipă nu a reușit acest lucru! Au mai lipsit 9 minute...

Merçi, RENEL!

Mulți români s-au bucurat și apoi au suferit, în fața televizorului, alături de tricolori. Printre ei, desigur, și salariați ai RENEL Iași. Locuitorii cartierelor "Dacia" și "Păcurari" (în timpul meciului (sute de telefoane au fost primite la redacție) au fost lipsiți de binefacerile energiei electrice. Prezentarea fazelor mai importante ale partidei în această pagină este, firește, o palidă compensație... **(G.I. NICOLAE)**

Clasamentul grupei

1. România	**4**	**2**	**2**	**0**	**7-3**	**8**
2. Israel	4	2	2	0	7-4	7
3. Franța	4	1	3	0	2-0	6
4. Polonia	3	1	1	1	2-2	4
5. Slovacia	3	0	2	1	4-5	2
6. Azebaidjan	4	0	0	4	0-8	0

Următoarele meciuri la 29 martie 1995: ROMÂNIA - POLONIA; Israel - Franța; Slovacia - Azerbaidjan.

Analiză la Politehnica

Judoka ieșeni și anul preolimpic

Marți, la sediul clubului Politehnica, a avut loc o ***ședință de analiză a secției de judo***, implicit a celor două echipe - cea feminină și cea masculină. Ședința a avut două acte. La această analiză au participat domnii ***D. Pavelescu și M. Racoți,*** din partea D.J.T.S. Iași, ***O. Neagoe și D. Cornel,*** din conducerea clubului, precum și tehnicienii celor două echipe de judo ale clubului. În prima parte a ședinței, profesorii ***C. Bordea*** (antrenorul lotului masculin), ***V. Hudac și M. Luca*** (antrenorii lotului feminin) au prezentat cîte un material referitor la activitatea, fructoasă zicem noi, a celor două echipe și a sportivilor acestora, care s-au numărat și anul acesta printre protagoniștii competițiilor interne. În partea a doua a acestei analize, tehnicienii și-au spus păsurile. Au fost ridicate, în principal, problemele financiare cu care se confruntă judoka ieșeni. S-au purtat discuții pe marginea problemelor sportivilor studenți și a celor care, aflați la sfîrșitul studiilor, vor fi nevoiți să plece. Probabil ați remarcat că am pomenit doar de rezultatele interne ale practicanților judoului din Iași. Pentru că, în ciuda rezultatelor de excepție din țară, cei incluși în loturile naționale nu au prea "prins" competițiile internaționale. Neparticiparea la competiții puternice a dus la neincluderea în clasamentul celor mai buni 10 judoka din țară a niciunui ieșean. S-au stabilit obiectivele anului 1995, în care se speră, în ceea ce privește rezultatele, să fie la aceleași cote înalte. Se va urmări ca în 1995, ***Ana Maria Țolea*** și ***Marius Ciobanu,*** să obțină cît mai multe rezultate pe plan internațional în așa fel încît ei să fie incluși în lotul României care va participa la J.O. de la Atlanta, din 1996. **(B. DAN)**

Minunea nu s-a produs

Moldova - Germania 0-3 (0-2)

Moldova: Coșelev - Secu, Stroenco, Oprea (min. 58 - Gaidamasciuc), Belous, Pogorelov - Rebeja (min. 83 - Testimițanu), Curtianu, Spiridon - Nani, Cleșcenco.

Germania: Köpke - Reuter, Weber, Helmer, Matthäus, Berthold - Sammer, Möller (min. 81- Kuntz), Hässler - Klinsmann, Kirsten (min. 70 - Strunz).

După victoria senzațională realizată de echipa Moldovei în fața Țării Galilor, numeroși spectatori care au umplut pînă la refuz tribunele stadionului din Chișinău, ca și ziariștii prezenți la această partidă, așteptau un nou miracol. Acesta nu s-a produs, datorită faptului că în fața jucătorilor moldoveni s-a aflat o echipă germană avizată și perfect pregătită pentru obținerea victoriei. Așa se face că, deși moldovenii au beneficiat de prima lovitură de colț în chiar primul minut (la o acțiune pe dreapta a lui Rebeja), nemții au deschis scorul în min. 6, cînd Kirsten a reluat cu o lovitură de cap centrarea de pe partea dreaptă a lui Klinsmann. Gazdele ar fi putut egala în min. 10, cînd portarul Köpke a respins senzațional șutul expediat din lovitură liberă de către Secu. În continuare, revirimentul moldovean nu se produce, germanii își mai creează cîteva ocazii de gol (ratate de Klinsmann și Hässler) și își majorează avantajul în min. 38, cînd Klinsmann șutează năprasnic de la limita careului mare.

Repriza a doua debutează cu o suită de cornere la poarta echipei Moldovei. Klinsmann iese din nou în evidență în min. 59 (luft de la numai 6 m) și 62 (bară, după o acțiune pe partea dreaptă a lui Möller). Dar vîrful lui Tottenham va fi la originea ultimului gol al partidei, înscris în min.77 de către Matthäus, complet liber la numai 8 m de poarta moldovenilor. Finalul este echilibrat, remarcîndu-se ratările lui Kuntz (singur în fața portarului Coșelev - min. 85) și Clescenco, care a fost la un pas de înscrierea golului de onoare în min. 86.

O victorie perfect logică, ilustrînd o evidentă superioritate, atît individual cît și de ansamblu a echipei lui Berti Vogts, care pare a pregătit încă de pe acum meciul revanșă cu Bulgaria pentru rușinoasa înfrîngere de la "World Cup". **(Eugen FLORESCU)**

Ulf Kirsten, autorul primului gol

Cupele Europene

Meciuri tari în Cupa U.E.F.A.

Ieri a avut loc la hotelul "Noga Hilton" din Geneva, tragerea la sorți a partidelor din sferturile de finală ale Cupei Cupelor și Cupei UEFA la fotbal:

Cupa Cupelor

Feyenoord Rotterdam (Olanda) - Real Zaragoza (Spania)
Sampdoria (Italia) - FC Porto (Portugalia)
Arsenal (Anglia) - Auxerre (Franța)
FC Bruges (Belgia) - Chelsea (Anglia).

Prima manșa se va disputa la 2 martie, returul fiind programat pe 16 martie.

Cupa UEFA

Eintracht Frankfurt (Germania) - Juventus Torino (Italia)
Lazio Roma (Italia) - Borussia Dortmund (Germania)
Bayer Leverkusen (Germania) - Nantes (Franța)
AC Parma (Italia) - Odense B.K. (Danemarca).

Turul va avea loc pe 28 februarie, iar returul pe 14 martie.

Cît cîștigă fotbaliștii de la F.C. LYNX?

Cînd pe lume vine un băiat, părinții invocă ursitoarele ca fiul său să ajungă mare fotbalist. De ce fotbalist? Pentru că fotbaliștii cîștigă mulți bani (fără perspective de a suferi de foame) și, poate cel mai important lucru, au acces la glorie și celebritate, fiecare vedetă fiind, pe plan local, adulată precum "starurile" de prin filme. Din nefericire, cu excepția cluburilor de calibru, precum ***Steaua, Rapid,*** sau chiar ***Dinamo*** (în jurul cărora se învîrt sume fabuloase, nu glumă!), celelalte, cu mici excepții conjuncturale (apariția unor efemeri sponsori, de exemplu), se luptă mai mult cu spectrul desființării, decît pentru oarece performanțe.

Pentru a vă face o idee despre ce înseamnă să fii fotbalist de provincie, vom examina cazul vechilor noastre cunoștințe, jucătorii de la F.C. Lynx, un club modest din punct de vedere financiar. Vom exemplifica cu ***"topul" primilor 10 fotbaliști,*** alcătuit de prof. Leonid Antohi, în funcție de notele obținute în jocurile din acest tur de campionat. Cel mai bine plătit a fost portarul ***Ion Câmpeanu, cu 1,820 mil. lei, acumulați în 20 de jocuri.*** Urmează Apachiței (1,67 mil. lei) și Munteanu (1,62 mil. lei). În total, primii 10 fotbaliști ai echipei au cîștigat 14.050.000 lei, media fiind de 1.5000.000 lei, la care s-au adăugat și salariile lunare (70.000 - 100.000 lei). Un calcul simplu ne arată că eforturile lunare ale fiecărui jucător au fost răsplătite, în medie, cu 300.000 -320.000 lei, venituri nete. ***Dacă raportăm la salariul mediu pe economie, un fotbalist de la F.C. Lynx cîștigă mai mult decît un salariat obișnuit de la FORTUS (de exemplu), dar aproape cît unul de la RENEL*** și mult mai puțin decît un jucător de la Selena Bacău, care luptă pentru același obiectiv (promovarea în prima divizie), dar care, pentru un meci cîștigat primește 225 de dolari. **(Leonard CĂNĂNĂU)**

PANORAMIC

Fotbal: C.E. de tineret

Moldova uimește din nou!

Grupa a III-a: Turcia - Elveția 1-1 (0-1)

Grupa a V-a: Malta - Norvegia 2-3 (0-0); Olanda - Luxemburg 3-0 (2-0)

Grupa a VII-a: Țara Galilor - Bulgaria 1-1 (0-0); Moldova - Germania 1-1! (0-0)

Grupa a VIII-a: Finlanda - San Marino 4-0 (3-0).

Il calcio

Inter - eliminată din "Cupa Italiei"

În cea de-a doua manșă a sferturilor de finală din cadrul Cupei Italiei, Foggia a învins pe Internazionale cu scorul de 2-0. Foggia cîștigă manșa cu scorul general de 2-1.

Fotbalul și președintele

Carlos Menem: "Menotti ar fi bun în politică"

Cel care a dus Argentina la cîștigarea titlului mondial în 1978, ***Cesar Luis Menotti a demisionat din funcția de antrenor a echipei Boca Junior.*** Demisia a survenit ca urmare a umilitoarei înfrîngeri pe teren propriu cu 0-3 în fața echipei River Plate. Boca se află pe locul 14 în clasament, iar anul acesta a fost eliminată din Cupa Libertadores încă din primul tur, deși se calificau mai departe trei din cele patru echipe din grupă. De asemenea, Boca Juniors a pierdut și finala Supercupei Americii de Sud, în fața echipei Independiente. Președintele Argentinei, Carlos Menem, i-a sugerat lui Menotti să-și încerce norocul în politică. "***Cred că are caracteristicile unui bun politician***", a spus Menem într-un interviu acordat unui post de radio.

Formula I

Schumacher testează mașinile Ligier

Campionul mondial al Formulei 1, ***germanul Michael Schumacher*** (Benetton), a testat ieri pe circuitul de la Estoril (Portugalia) un bolid al echipei ***Ligier,*** care aparține, împreună cu echipa Benetton, italianului ***Flavio Briatore.*** Cu această ocazie, driverul a avut posibilitatea să evalueze performanțele noului motor Renault V 10, de 3 litri, care va echipa mașinile Benetton în 1995. Cele două echipe au ajuns la această înțelegere în ciuda faptului că sînt sponsorizate de companii diferite. "***Este un exercițiu în beneficiul ambelor echipe, care îi dă lui Michael ocazia să testeze caracteristicile motorului Renault și să dea echipei Ligier un sfat în legătură cu îmbunătățirea mașinilor lor în 1995***", a declarat Flavio Briatore.

Williams l-a preferat pe Coulthard

Mansell a rămas fără contract

După o lungă perioadă de gîndire, Franck Williams a decis: ***al doilea pilot al echipei, lîngă englezul Damon Hill, va fi scoțianul David Coulthard.*** În acest fel se pune punct speranțelor lui Mansell ca în anul 1995 să mai participe la un sezon de Formula 1, la volanul unui Williams-Renault. Nigel a declarat că respectă decizia lui Franck, dar că speră ca altă echipă să apeleze la serviciile sale.

Chiar și după retragere

Alain Prost colecționează distincții

Un fost campion mondial al curselor de automobilism de Formula 1 a primit astăzi, la Paris, un premiu special. ***Alain Prost,*** care s-a retras anul trecut din competiții, după ce a pilotat pentru echipa Williams-Renault, ***a fost numit Ofițer de onoare al Ordinului Imperiului Britanic.*** Ambasadorul britanic la Paris a afirmat că nimic nu îi este mai pe plac decît să le decerneze francezilor titluri britanice. Cel oferit lui Alain Prost a fost motivat astfel: "***Pentru cele patru titluri de campion mondial cucerite sub steagul firmei franco-britanice și pentru contribuția la dezvoltarea colaborării dintre cele două țări în domeniul tehnologic***".

Așii tenisului mondial

Pete Sampras și Arantxa Sanchez

Federația Internațională de Tenis (ITF) i-a declarat campioni mondiali în acest an pe ***Pete Sampras*** (SUA) și pe ***Arantxa Sanchez-Vicario*** (Spania). Ambii au cîștigat cîte două turnee de Grand Slam în 1994 (Sampras - Australian Open și Wimbledon, Sanchez - Roland Garros și US Open). "***Ambii au avut rezultate excepționale în acest an și merită din plin titlul de campioni mondiali***", a declarat președintele ITF, Brian Tobin. Premiile vor fi acordate în 1995, cu prilejul Dineului Campionilor Mondiali, care va avea loc la Roland Garros.

Rugby

Englezii protestează

Naționala de rugby a Angliei intenționează să înainteze un protest organizatorilor Cupei Mondiale de anul viitor din Africa de Sud, care au decis ca ***toate cele 8 echipe care vor evolua în sferturile de finală să se antreneze la altitudine în zona Johannesburg - Pretoria.*** Măsura a fost luată pentru ca jucătorii să se acomodeze cu aerul rarefiat de la aproximativ 2000 m înălțime. Selecționerul englez ***John Elliott*** a declarat însă că antrenamentul la altitudine este inutil pentru echipa sa. Dacă Anglia va termina pe primul loc în grupă, va juca meciul din sferturi și, eventual, pe cel din semifinală, în localitatea Cape Town, situată la nivelul mării. "***Preferăm să jucăm la nivelul mării cît de mult vom putea. Specialișitii ne-au spus că un jucător suferă mai mult dacă stă trei-patru zile la altitudine, așa că, dacă vom ajunge în finală (care se va disputa la Johannesburg), vom merge acolo cu o zi înainte de meci***", a spus Elliott.

COMPANIA DE TURISM
NET
Tabere de schi
pentru elevi și studenți la
BORSEC, VATRA DORNEI, DURĂU
- între 57.000 lei și 84.400 lei
REVELION '95
DURĂU, VATRA DORNEI
Excursii în:
TURCIA - 17.12
65.000 lei
POLONIA - 17.12 - 50.000 lei
FRANȚA - PARIS - săptămînal
Informații și înscrieri:
IAȘI - Casa Modei - mezanin.
Telefon 032-117596.
PIATRA NEAMȚ - Tel. 033-631536.
TÎRGU FRUMOS - Tel. 032-712408.
net
KLM
AGENT

PUBLICITATE

Cotidianul MONITORUL anunță cititorii că, începînd cu luna decembrie, practică cele mai mici tarife pentru anunțurile de mica publicitate.

VÎNZĂRI

■ Vînd aparat de încălzit apă, termoinstant. Tel. 164726. (385999)

■ Vînd bicicletă chinezească "Mountainbike", 350 mii, preț negociabil. Strada Hlincea 27, bl. 1051, Sc. A, parter, ap. 3. (CUG). (780170)

■ Vînd boiler electric - 60 l, perfectă stare; mașină de petrol (motorină, gaz), televizor alb-negru, diagonala 61, "Diamant 223", perfectă stare. Tel. 177116, între orele 10,00-12,30. (780250)

■ Vînd vin Otonel si Aligote; vînd porumb știuleți. Tel. 140707. (780330)

■ Vînd cuier comandă, stare bună. Tel. 176733, între orele 14,00-20,00. (3)

■ Vînd pianină Petroff, cu dublă placă de bronz. Telefon 211743, după ora 16,00.

■ Vînd aur pentru prelucrare. Tel. 178900. (5804)

■ Vînd pui pisică birmaneză. Tel. 147017, după ora 18,00. (5800)

■ Vînd 600 kg grîu, de foarte bună calitate, preț avantajos. Telefon 118652. (780470)

■ Vînd cojoc damă trei sferturi, mărimea 44, foarte convenabil. Tel. 111832. (780332)

■ Vînd vin excepțional, alb și roșu. Tel. 111744. (780502)

■ Vînd palton astrahan negru, mărimea 46-48, cojoc damă, mărimea 46-48, stare foarte bună. Rog seriozitate. Telefon 138094. (5799)

■ Vînd sacoșe, pungi polietilenă, înaltă densitate. Tel. 164726. (385998)

Vînd huse interioare de mașină. Preț negociabil.

Telefon 164248, după ora 19,00

Vindem zahăr și alcool comestibil 96,5° la prețuri convenabile.

Chișinău, telefon 022/340953

UNIVERSAL RX
oferă din stoc:
DISCHETE
3M
și foi adezive pentru notițe
POST IT
Vă așteptăm zilnic la sediul nostru
din str. G. Ureche nr. 3.
Tel./fax 112058.

Vînd
huse Dacie.
Preț fix 80.000 lei.
Telefon 270380

■ Vînd roboți de bucătărie cu storcător de legume și fructe, tocător legume și fructe, cuvă de un litru pentru frișcă și maioneză, mașină de tocat carne și rîșnit cafea, două viteze, 600 W putere. Preț fix 100.000 lei. Tel. 143983. (386778)

■ Vînd mașină de cusut "Singer", preț 200.000 lei și dormeză pentru o persoană, preț 50.000 lei. Telefon 162213.

■ Vînd gaz amestecat cu motorină pentru încălzirea sobelor. Preț 200 lei/litru. Telefon 149420.

■ Vînd convenabil haină mouton dore, nouă, mărimea 46, proteză auditivă "Siemens", ochelari cu proteză auditivă încorporată și dispozitiv încărcat baterii, toate noi. Tel. 174295. (5783)

■ Vînd convenabil butoaie din tablă galvanizată, 220 litri, și mașină de spălat "Alba Lux". Tel. 174295.

■ Vînd canapea extensibilă, preț informativ, 165.000 lei. Telefon 176636, după ora 16,00. (780456)

■ Vînd butelie aragaz, preț 60.000 lei. Telefon 179485, după ora 14,00.

■ Vînd robot bucătărie "Elektrik Kitchen Machine", storcător fructe, carne, cafea, mixer, 120.000 lei. Tel. 122207. (780506)

■ Vînd mixer multifuncțional: maioneză, frișcă, aluaturi groase, tocător, cafea; absolut nou, 40.000 lei. Tel. 122207. (780505)

■ Vînd aragaz două ochiuri, cuptor, stare perfectă de funcționare. Tel. 110418. (780342)

■ Vînd cizme damă, din piele, toate mărimile, lungi, îmblănite, negre, fără toc (preț 35.000 lei perechea). Tel. 177122.

■ Vînd mărci, 1380-1410 lei/buc. Mă deplasez. Tel. 177122. (780471)

AUTO-MOTO

Vînd urgent autoturism DACIA 1310 TX,
an fabricație 1989,
culoare alb 13,
puțin rulată,
stare excepțională (fără rugină, lovituri), cu sau fără accesorii (radiocasetofon Blaupunkt 4x25W, antenă automată, ceas electronic, alarmă, cui remorcare).
Preț 2200 USD (2500 USD cu accesorii)
Telefon 112026,
orele 9,00-17,00.

■ Vînd Dacia 1310 TX, an fabricație 1989, înmatriculată, proveniență Ungaria, stare excepțională, preț 5,2 milioane lei, negociabil, culoare Alb 13. Telefon 120910, 124927. (780161)

■ Vînd remorcă auto rusească, fără acte, stare perfectă; preț avantajos. Tel. 139543. (2)

■ Vînd Volkswagen Transporter, o tonă, 85.000 km, înmatriculat, stare perfectă sau schimb cu autoturism și diferență. Tel. 137791, după ora 17,00. (780338)

■ Vînd Dacia 1310 TLX, perfectă stare, an fabricație 1989, preț 5,2 mil. Tel. 212828. (780323)

■ Urgent și convenabil vînd Opel-Record Break, înmatriculat și cu piese de schimb-rezervă și mașină de înghețată (motor nou), 1988, R.D.G., asigur garanție. Telefon 113267. (780468)

■ Vînd Ford Fiesta, 1982, 6 l/100 km; funcționare ireproșabilă, aspect deosebit; preț - 1,6 mil., Tg. Copou, C4, camera 28.

■ Vînd VW Passat, 1980, funcționare perfectă, neînmatriculat; preț 1,5 mil. - Tg. Copou, cămin 4, camera 28. (780501)

■ Vînd Volkswagen Transporter, o tonă, 85.000 km, înmatriculat, stare perfectă sau schimb cu autoturism și diferență. Tel. 137791, după ora 17,00. (780338)

■ Vînd Dacia 1310 TLX, perfectă stare, an fabricație 1989, preț 5,2 mil. Tel. 212828. (780323)

■ Urgent și convenabil vînd Opel-Record Break, înmatriculat și cu piese de schimb-rezervă și mașină de înghețată (motor nou), 1988, R.D.G., asigur garanție. Telefon 113267. (780468)

■ Vînd Ford Fiesta, 1982, 6 l/100 km; funcționare ireproșabilă, aspect deosebit; preț - 1,6 mil., Tg. Copou, C4, camera 28.

■ Vînd VW Passat, 1980, funcționare perfectă, neînmatriculat; preț 1,5 mil. - Tg. Copou, cămin 4, camera 28. (780501)

■ Vînd M.461 (Aro) Diesel, stare bună, sau schimb cu Dacia Break; vînd semiremorcă 1 t. Tel. 145966, ora 15,00.

■ Vînd Mercedes 200 D, stare ireproșabilă. Telefon 122308. (780199)

■ Vînd piese auto Trabant: motor; cota standard, parbrize, arc față, elemente de caroserie, planetare, cutii de viteză, electromotor; piese pentru Wartburg: cutii de viteză, elemente de caroserie, faruri, parbriz (Barkas), platini și alte accesorii. Telefon 161545.

■ Vînd Dacia 1310 TX break, 30 mii km,1990, bleu 616, carte de indentitate, preț negociabil. Telefon 117403.

■ Vînd Dacia 1300, an fabricație 1976, cu piese de schimb, preț foarte convenabil. Telefon 153820.

■ Vînd VW Scirocco 1,8 l, an fabricație 1986, 4100 dolari, negociabil. Telefon 210770.

■ Vînd Dacia 1310, Ungaria, 1987, motor nou, vopsită. Vizibilă șos. Arcu 67, bl. 13-B, cu nr. 4-IS-3269, culoare crem. Telefon 210578.

■ Vînd ARO 244 D, motor Brașov, 1986, 4500 DM și VW Passat 1600, 3700 DM, ambele înmatriculate, prețuri negociabile. Telefon 117394.

■ Vînd 2 Dacii 1310 TLX, aduse recent în țară, fabricație 1987 și 1988, funcționare și aspect ireproșabile, preț 4 milioane lei, negociabil. Relații la telefon 125164.

■ Vînd Dacia 1300, an 1980, necesită vopsirea caroseriei, schimbat cauciucuri, preț negociabil - 2,5 milioane lei. Telefon 144741.

■ Vînd ARO 10, nou, 1400 km rulați, preț negociabil - 3800 dolari sau echivalent în lei. Relații la telefon 159134.

■ Vînd 3 Dacii 1310, două TLX și una TX, fabricație 1988 și 1990, aspect și funcționare ireproșabile. Relații la Service Dancu și la telefon 127070, zilnic.

■ Vînd Dacia 1310 break, an fabricație 1988 și Dacia 1310 TX, an fabricație 1989, import Ungaria, la prețuri negociabile. Telefon 171988, după ora 9,00.

■ Vînd urgent Dacia 1310, break, fabricație 1987, import Ungaria. Telefon 139585.

■ Vînd Dacia din 1988, Ungaria, stare tehnică foarte bună, preț avantajos. Relații la telefon 119777 sau 132050.

■ Vînd Dacia 1310 TX, an fabricație 1982, preț fix 2 milioane lei și Dacia 1310 TX, an fabricație 1984, preț fix 2,5 milioane lei. Telefon 120516.

■ Vînd Dacia break 1310 TX, 1987, stare impecabilă. Telefon 211467.

■ Vînd Dacia 1310 TX, Ungaria, an fabricație 1987, stare foarte bună. Telefon 120719.

■ Vînd Dacia 1310, an fabricație 1982, neînmatriculabilă și certificat Dacia 1310, an fabricație 1992. Relații la telefon 170550.

■ Vînd Dacia 1310, fabricație 1986, stare excepțională, preț negociabil. Telefon 115003, între orele 9,00-18,00.

■ Vînd urgent, extrem de avantajos, Dacia 1310 break, an fabricație 1986, înmatriculată. Telefon 175584, 177174.

■ Vînd urgent Dacia 1310, fabricație 1991, 5 trepte viteze, motor 1410, preț informativ 4,7 milioane lei. Telefon 152093.

■ Vînd Oltcit 11 RM, fabricație, decembrie 1990, și remorcă, 250 kg, preț avantajos. Telefon 143921 sau 127281.

■ Vînd urgent Dacia 1310, an fabricație 1987, 5 trepte viteze, culoare alb 13, carte de identitate, revizie tehnică 96, dotată cu RC autorevers, boxe, huse, alarmă antifurt, portbagaj, halogen, toate noi, stare tehnică foarte bună, preț 4,7 milioane lei, negociabil. Telefon 163109, sau la Bingo Select.

■ Vînd Dacia 1310 TX, Ungaria, 1989, 49 mii km, stare ireproșabilă, preț negociabil 5,1 milioane lei. Relații la telefon 167996.

■ Vînd Dacia 1310 TX, an fabricație 1986, înmatriculată recent, adusă din Germania. Telefon 170011.

■ Vînd ARO 244 D, motor Brașov, urgent. Adresa: str. Arh. Berindei, fostă Muncii nr. 38, la casă, cartier Galata.

■ Vînd Dacia 1310, motor 1400, culoare alb 13, producție feb. 1994, 9000 km, radiator mare, cauciucuri străine, baterie străină, capitonată și aripă dreapta față, plăcuțe frînă spate-față, carburator, delcou și rulmenți presiune pentru Oltcit. Telefon 211365.

■ Vînd Dacia 1310, stare și întreținere foarte bune, cu revizia făcută și număr schimbat. Telefon 153903.

■ Vînd Renault 25, neînmatriculabil an fabricație 1985, în stare bună. Telefon 035/15648, Bîrlad.

■ Vînd Opel Record 20 E, înmatriculat; sau certificat și piese. Telefon 25, com. Dumești-Iași, Deleanu Daniela.

■ Vînd Fiat Fiorino, 1989, 10 milioane lei, VW Passat neînmatriculabil, piese VW Passat. Telefon 137743.

■ Vînd auto străine, ani fabricație 1989-1993, direct din Germania. Telefon 137743.

■ Vînd Audi 100, an fabricație 1977, cap. cil. 1577 cmc, automatic, înmatriculat; sau schimb cu garsonieră. Telefon 157168.

■ Vînd Opel Kadett 1,3, fabricație 1982, cu motor nou, 1992, stare ireproșabilă, adus în țară 1994, vama achitată. Telefon 165660; 131857.

■ Vînd Audi 80, 4 portiere, cauciucuri noi, stare foarte bună, înmatriculat, carte tehnică, verificare 1996. Telefon 174616.

■ Vînd autoturism Zaz, 40 CP, perfectă stare de funcționare, carte identitate, înmatriculat. Telefon 121321.

■ Vînd VW Passat, 1981, 80 km, 1600 cmc, benzină, 4 uși, gri metalizat, original, vama neplătită, neînmatriculat, preț neg. 1500 dolari. Telefon 144741.

■ Vînd Austin 1,3 LS, cap. cil. 1200 cmc, consum 5l benzină/100km, fabricație 1986, înmatriculat cu numere noi și carte de identitate, impecabil, preț 2,8 mil. lei. Telefon 121193.

■ Vînd Mercedes 300 diesel, recent adus în țară, cutie de viteze normală, funcționare ireproșabilă. Telefon 121193.

■ Vînd VW Jetta, cap. cil. 1300 cmc, 4 portiere, culoare albă, recent adus în țară, avantajos. Telefon 121193.

■ Vînd Opel Ascona C, fără acte, stare perfectă, model deosebit, 2,8 mil, lei, neînmatriculabil; sau schimb cu autoturism înmatriculat (cu mici defecțiuni). Telefon 221783.

■ Vînd urgent Renault 30, 3-IS, 1600 cmc, servoaccelerație, frînă, direcție, închidere geamuri, trapă, electrice, check, control, altele, 3,8 mil. lei. Telefon 176742.

■ Vînd Mercedes 240, verificare tehnică înscrisă, cîrlig remorcare, funcționabilă, preț negociabil și avantajos. Telefon 167524.

■ Vînd VW Golf, înmatriculat cu 12-IS, consum 6l/100 km, stare perfectă de funcționare, preț 1100 DM, fix și motor 1100 cmc, preț 1500 mii lei. Telefon 135975.

■ Vînd Citroen Visa 17 diesel, din 1986, 110 mii km și cumpăr acte pentru aceeași marcă. Telefon 123932.

■ Vînd Mercedes Cobra 230, benzină, stare ireproșabilă, convenabil, adus recent. Telefon 116475.

ELECTRONICE

■ Vînd videorecorder Panasonic NJ 35 EE (profesional), preț 400$ sau lei, negociabil. Telefon 120910, 124927. (780162)

■ Vînd calculator 286, 10 MHz, 50 MB HDD, monitor mono, mouse, 500.000 lei. Telefon 125726. (780159)

■ Vînd combină AKAIWA. Tel. 128356. (780319)

■ Vînd televizor color excepțional "Blaupunkt" și "Phillips" cu telecomandă. Preț fix 300.000 lei. Telefon 136520. (5791)

■ Vînd televizoare color nemțești, cu telecomandă, tuburi perfecte, căutare automată. Preț fix 280.000 lei. Telefon 173757. (5791)

■ Vînd televizor color german "Grundig", "Blaupunkt", stare ireproșabilă, imagine impecabilă, cu telecomandă, preț 290.000 lei. Telefon 174854. (5791)

■ Vînd calculator "Texas Instruments" aplicabil contabilitate, economie, inginerie, activități bancare, absolut nou. Complex Tudor Vladimirescu, cămin T2/342. Preț fix 80 mii lei. (780331)

■ Vînd urgent egalizator grafic "Electronica EQ-350" - 10 benzi (31 Hz - 16 KHz), calculator "Cobra", radio deck "Dual" (Franța), tub tv alb-negru "Nec" (Japan) - similar TV Sport, radio cu ceas, model deosebit. Tel. 114443, între orele 17,00-22,00. (780345)

■ Vînd televizor color sigilat - "Elcrom". Tel. 112616. (5808)

■ Vînd tv color nou, 380.000 lei, negociabil. Tel. 125712. (780341)

■ Vînd televizor color "Philips" cu telecomandă, stare perfectă. Tel. 270805. (780458)

■ Vînd videoplayer "Akay", stare ireproșabilă, plus trei casete video originale. Tel. 142311, după ora 17,00. (780340)

■ Vînd monitor SVGA monocrom "Gear", ecran 14" plat. Tel. 142311, după ora 17,00. (780339)

■ Vînd televizor alb-negru, marca "Sirius", în perfectă stare de funcționare. Telefon 164696.

■ Vînd urgent, avantajos, cameră video nouă, nefolosită, "Blaukpunct VHS-C" cu tot cu accesorii. Relații la telefon 160829, după ora 17,00.

CASE - TERENURI

■ Vînd apartament 2 camere, parter, zona Gării, Iași. Tel. 112114 sau 126523. (780112)

■ Vînd convenabil 4.500 mp teren intravilan, comuna Ciurea. Telefon 148077. (780174)

■ Vînd casă cu grădină, apă curentă, vie, pomi fructiferi în comuna Cotnari, sat Cotnari, județul Iași. Tel. 731041. (780348)

■ Vînd 1,5 ha pămînt arabil Perieni-Probota. Preț fix 3 milioane. Tel. 152721, după ora 19,00. (780337)

Vînd urgent casă tip vilă, nouă, cu 4 camere la parter și etaj 2 camere (în construcție), casă cu 2 camere și grajd, beci și alte dependințe, 1000 mp cu posibilități de extindere. Casele sînt în livada de cireși din sat **Chicerea, comuna Tomești**, Iași. Relații la familia **Asandei Silviu,** Chicerea.

URGENT!
Vînd apartament 4 camere, 70 mp, bloc 4 nivele, et. 3, faianță, gresie, telecablu, telefon, fototapet nou.
Foarte convenabil.
Tel. 153386

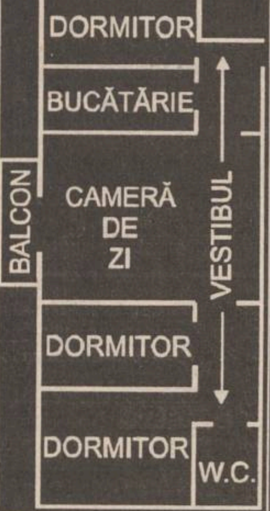

■ Vînd teren pentru privatizare sau construcție, situat la ieșirea din oraș spre Tomești (la șosea), posibilitate gaz și curent electric. Tel. 168789. (5765)

■ Vînd apartament excepțional, 4 camere, confort I, decomandat, zona Tătărași și mașină de cusut "Ileana", foarte bună. Seriozitate. Tel. 173130. (780241)

■ Vînd teren, 5.000 mp, zona CUG, preț fix 10.000 lei/mp sau variante (apartament plus diferență). Telefon 114868. (780183)

■ Vînd teren pentru construcții. Relații la telefon 113544.

■ Vînd apartament 2 camere, confort I, parter, situat la stradă, zona Autogară, preferabil activitate comercială. Rog oferte serioase. Tel. 112723. (5786)

■ Vînd urgent apartament cu o cameră în suprafață de 50 mp, confort I, et. I, cu boxă, gaze, telefon, în stațiunea Slănic Moldova. Relații la telefon 032/137133 Iași. (780452)

■ Vînd apartament 2 camere, confort I, zona Nicolina. Informații la telefon 145809, după ora 18,00. (780461)

CUMPĂRĂRI

■ Cumpăr certificate de proprietate 17-18.000, negociabil, cantități mari. Telefon 158502. (780172)

■ Cumpăr certificate de proprietate, cantități mari, preț negociabil. Telefon 153588. (780195)

■ Cumpăr certificat înmatriculare Dacia 1310. Telefon 146225. (5794)

■ Cumpăr certificate proprietate. Relații la toneta de abonamente (RATC) de la Autogară. Preț negociabil. (780465)

■ Cumpăr forinți. Telefon 117889. (5810)

■ Cumpăr certificate proprietate. Relații toneta rosie RATC - stația Bicaz-Dacia. Preț negociabil.

Cumpăr apartament 3-4 camere, zona Nicolina, preferabil blocurile 912, 912A, 914, 655 sau în imediata vecinătate. Relații la tel. 210822.

Cumpărăm certificate de proprietate

Telefon 156300, int.16.

Cumpăr benzi magnetofon înregistrate sau neînregistrate, în stare bună. Telefon 211570

■ Cumpăr urgent baterii inox pentru chiuvetă, 2 baie plus 1 bucătărie și 2 baterii duș de perete. Telefon 164878. (780302)

■ Cumpăr mărci, 1330-1360 lei/buc. Mă deplasez. Telefon 177122. (780472)

ÎNCHIRIERI

■ Închiriez cameră pentru studenți români sau străini. Relații la telefon 113544. (780249)

■ S.C. caută pentru închiriere 50-100 mp pentru ridicare construcție, sediu firmă și depozit materiale cu acces la strada principală, apă, canal, în condiții deosebit de avantajoase. Relații la telefon 125371. (780327)

SCHIMBURI

■ Schimb garsonieră confort I Huși cu similar Iași. Telefon 111346, seara. (386623)

■ Schimb apartament 3 camere, decomandat, cu două băi, faianță, gresie, parchet, cu apartament 2-3 camere, zonele Păcurari, Autogară, Podu de fier, Tătărași, cu diferență negociabilă. Telefon 164056. (386724)

■ Buzău, schimb apartament 3 camere, confort I, etaj II, două grupuri sanitare, gaze, cu similar Iași. Telefon 121997. (780123)

■ Schimb apartament 3 camere, confort I, semidecomandat, proprietate, zona Oancea, cu apartament 2 camere, confort I, zona Tătărași, și diferență 3-4 milioane lei, sau auto. Telefon 174060.

■ Schimb apartament 3 camere, Canta, proprietate, cu apartament 2 camere și garsonieră. Telefon 145709, orele 9,00-15,00, zilnic, pentru Mioara.

■ Schimb (vînd) apartament 4 camere, proprietate, 100 mp, cu apartament 3 camere și diferență. Telefon 126854.

■ Schimb apartament 2 camere, decomandat, parter, bloc cărămidă, Cantemir, pentru apartament 2-3 camere, parter, numai la strada principală, Autogară, P. Roș, diferență apreciabilă. Telefon 167180.

■ Schimb apartament 4 camere, Tătărași, 3 balcoane, 2 băi, et. 2, cu 2 apartamente a două camere, zonele Tătărași, T. Vladimirescu, Tg. Cucu, Păcurari. Telefon 176646.

■ Schimb căsuță 3 camere, beci, fîntînă, curte 300 m, nefinisată, tablă aluminiu, zona Motel, cu apartament 3 camere, Tătărași, T. Vladimirescu, Tg. Cucu, plus auto, vechime maxim 2 ani (Dacia). Telefon 141917, orele 9,00-18,00.

■ Schimb apartament 2 camere, proprietate, pentru 2 garsoniere, indiferent de zonă. Telefon 153702, zilnic.

■ Schimb casă cu trei camere și teren 2000 mp, în sat Ciurea, comuna Ciurea, cu mașină și diferență. Telefon 221268.

■ Schimb casă modestă, T. Vladimirescu, 2 camere și teren 230 mp, pentru apartament 2 camere, et.1-3, P. Roș, Tătărași, Păcurari.

■ Schimb (vînd) apartament 2 camere, Hala Centrală, parter, recent renovat, cu gresie, faianță și telefon, cu apartament 2 sau 3 camere, zona Copou, sau b-dul Independenței. Telefon 212120.

■ Schimb urgent apartament 4 camere, confort I, Țigarete, cu 3-2 camere, același confort, sau vînd cu 15-16 mil. negociabil. Telefon 163974.

■ Schimb (vînd cu 6 milioane neg.) apartament o cameră, șos. Nicolina, et. 4, a doua stație de tramvai de la P. Roș. Telefon 171392.

■ Schimb casă bătrînească, situată la periferie în Iași, cu teren la șoseaua Gara Nicolina, Avicola Uricani, Lețcani. Telefon 146023.

■ Schimb apartament 2 camere, confort I, 2 balcoane, boxă subsol, telefon, et. 4, Autogară, cu apartament 2 camere, conf. I, zona Tg. Cucu, P. de Fier, Pădurii, eventual ofer și diferență. Telefon 149208.

■ Schimb apartament 3 camere, conf. I, proprietate, et. 3, cu apartament 2 camere și diferență. Telefon 162332.

■ Schimb apartament 2 camere, cartier Tătărași, str. Ciric, confort II, et.1, parchet, telecablu, telefon, cu garsonieră și diferență neg. Eventual vînd. Telefon 175607.

■ Ofer garsonieră lîngă Gara Internațională și diferență sau cumpăr garsonieră, confort I, zona Peco Dacia, Țigarete, Păcurari. Telefon 111426.

■ Schimb garsonieră, confort III, lîngă UMF, cu autoturism Dacia, stare perfectă. Telefon 130144.

■ Schimb apartament 2 camere, proprietate, str. Mușatini 5, cu 2 garsoniere sau o garsonieră plus diferență. Telefon 131831.

■ Schimb garsonieră Timișoara, centru, conf. I, et. 3, cu garsonieră Iași, zonele Păcurari, Autogară. Telefon 161309.

■ Schimb apartament 2 camere, conf. I, cu garsonieră conf. I, zonele Tătărași, Oancea, P. Roș, Cantemir, Talcioc, Păcurari, Doi Băieți. Telefon 172747.

■ Schimb apartament 2 camere, conf. I, din cărămidă, foarte călduros, parchet, faianță baie, balcon închis, bine întreținut, et. 3, bloc cu 4 nivele, cu apartament 3 camere, decomandat, cu Dacia din '86, în perfectă stare de funcționare, zona P. Roș, Nicolina II, plus diferență.

■ Schimb apartament 3 camere, conf. I, capăt CUG, et. 4, cu apartament 2 camere, conf. I, indiferent de zonă. Telefon 221537.

■ Schimb 2 corpuri de casă, avînd 1200 mp teren cultură, vie, pomi, cu două apartamente: unul cu 3 camere și unul cu două camere, et.1 și diferență de bani, negociabil. Solicit zonele C. Negri Silvestru, cu fața spre sud. Telefon 117187.

■ Schimb apartament 2 camere, decomandat, parter, Cantemir, cu apartament 2 camere, numai la parter, la strada principală, cu vad, ofer diferență 2-3 milioane lei. Telefon 167180.

S.C. NADIN S.R.L.
Iași, str. Sf. Andrei nr. 26

vă oferă en gros:
*** băuturi fine ***
*** cosmetice * * dulciuri ***
*** țigări * * cafea ***
SINCERITATEA ÎN AFACERI!

PC AMI

☑ **PC AT GERICOM 486 DX2/66 VLB** **1510 $**
4 MB RAM, 420 MB HDD, SVGA 14" LR NI I/O VLB, SVGA 1 MB VLB

☑ **PC AT GERICOM 486 DLC/40** **1170 $**
4 MB RAM, 210 MB HDD, SVGA 14" LR NI COPROCESOR

☑ **PC AT GERICOM 386 SX/40** **750 $**
2 MB RAM, 210 MB HDD, VGA Monocrom

☑ **IMPRIMANTE & CONSUMABILE** **EPSON** **SEIKOSHA**

B-dul Copou nr.4 Etajul 1 telefon: (032) 21.17.45 tel/fax: (032) 14.47.18

LOG-SOFT
Str. Decebal nr.1, cam.32, Iași
Tel: 136016*, 132976*,int.132
Fax: 137766

La mulți ani 1995 !

Calculatoare SALIENT - omologate în ROMÂNIA

GARANTATE 2 ANI

1. **SALIENT - PC 486DX-40** **1222 US$**
VLB, 4 Mb RAM, SVGA 512Kb, HDD 260 Mb, FDD 3.5", mouse
Monitor color SYNCO-SONY 14",0.28 dpi, 1024x768
2. **SALIENT - PC 486DX2-66** **1367 US$**
VLB, 4 Mb RAM, accelerator grafic VLB, 1 Mb, True color, HDD 340 Mb, FDD 3.5", mouse
Monitor color SYNCO-SONY 14",0.28 dpi, 1024x768
3. **SALIENT - PC PENTIUM-60** **2150 US$**
VLB, 8 Mb RAM, accelerator grafic VLB, 1 Mb, True color, HDD 420 Mb, FDD 3.5", mouse
Monitor color SYNCO-SONY 14",0.28 dpi, 1024x768
4. **SALIENT - PC PENTIUM-90** **3284 US$**
PCI Local Bus, 16 Mb RAM, acc. grafic PCL 2 Mb, True color, PCI 32 bit I/O, HDD 540 Mb, FDD 3.5", mouse
Monitor color SYNCO-SONY 14",0.28 dpi, 1024x768

Ofertă Specială de Sărbători!

S.C. SIROCO S.R.L. Str. Armeană nr. 13, bl. G6

oferă

CARPETE PERSANE

Într-un sortiment variat
de modele și culori

IEFTIN
ȘI DE CALITATE!

CABINET MEDICAL
MEDISAN
str. Theodor Burada 6 (lîngă Liceul de Muzică)
Informații și programări la tel. 112925, 114274.

consultații și tratamente de: BALNEOLOGIE, REUMATOLOGIE, podologie (picior plat), infiltrații și acupunctură în boli ale coloanei vertebrale și articulațiilor - dr. Vlad Dorin BEJAN; BOLI INTERNE, BOLI ALE SÎNGELUI sindroame mielo și limfoproliferative, hemoragipare, anemii, colagenoze - dr. TURTUREANU-HANGANU Ecaterina; ENDOCRINOLOGIE - dr. Cristina PREDA, dr. Carmen VULPOI; BOLI INTERNE și MEDICINĂ GENERALĂ - dr. Olimpia DIACONU; dr. Ella PINTILEI; CARDIOLOGIE, BOLI INTERNE - dr. Lăcrămioara NECULA; și BOLI NEUROCHIRURGICALE, dureri ale nervilor, cefalee-migrenă (neuroliză) - dr. Ghe. SĂNDULESCU; BOLI DE PIELE, VENERICE, DERMATOCHIRURGIE, psoriazis, eczeme, micoze, cancere ale pielii, acnee, boli ale părului și unghiilor, cauterizări, distrugerea firelor de păr de pe față, dermatocosmetică - dr. ADRIAN VASILCA.
Solicităm colaboratori medici specialiști și primari în diverse profiluri și asistente medicale
- relații zilnic între orele 14,00 - 15,00, telefon 112925.

PRINT COLOR SRL

Societate Mixtă Româno-Italiană
Str. Săvescu nr. 3, tel. 114718, fax 117631

produce pentru dvs.
material publicitar:

- autocolante din PVC și hîrtie
- termocolante
- foi cu antet
- cărți de vizită
- legitimații plastifiate
- sigle
- etichete
- prospecte
- coperți
- calendare
- imprimări: pixuri, brichete
- firme luminoase

PREMS
PREM BRAȘOV

PRIN MAGAZINUL
DE PIESE AUTO
Str. Sf. Lazăr 76
Tel. **119353**

VĂ OFERĂ

■ **Arbori cotiți** DACIA 1300, 1410, ARO D-127, SAVIEM ■ **Cuzineți** ■ **Pivoți** ■ **Bielete direcție** ■ **Bielete antiruliu** ■ **Ax cu came pt. OLTCIT** ■ **Seturi motor** DACIA 1300, 1410, ARO D-127 ■ **anvelope** 155 x 13 Good year

Program: luni - vineri - 8⁰⁰-19⁰⁰
sîmbătă - duminică - 8⁰⁰-14⁰⁰.

la vache qui rit

S.C. FOOD LAND S.R.L.
singurul distribuitor
în Iași
al brînzei topite
"La vache qui rit"
- produsă în FRANȚA -
și al excelentului whisky românesc
"ROYAL SMITH"
produs sub licență SCOTLAND

De asemenea, vă oferim o gamă variată
de produse alimentare și cosmetice.
Pentru sezonul de iarnă
practicăm o reducere substanțială de prețuri

Adresa: magazin - Alexandru cel Bun, bl. H4, parter, tel.157034, fax. 131667;
depozit - Baza 3, tel. 132888/int. 148.

en gros — en gros

PUBLICITATE

■ **Schimb apartament 3 camere, confort I, zona P. Roș, cu apartament 2 camere, cu telefon plus diferență. Relații la telefon 136363.**

■ **Schimb garsonieră confort I, parter, Tg. Neamț, pentru spațiu în Iași, cartier Tătărași. Telefon 177477.**

DECESE

Lenuța soție, Bogdan fiu împreună cu familia Acatrinei anunță cu durere moartea fulgerătoare a celui care a fost MIHAI SLABU, 47 ani, salariat la "Tamaz Frigocarne" Iași. Înmormîntarea va avea loc joi, 15.12.1994, ora 12,00, la Cimitirul "Mînăstirea Galata" la a cărei capelă este depus. Nu te vom uita niciodată. Dumnezeu să-l ierte.

Soția, fiicele, ginerii și nepoții regretă profund moartea fulgerătoare a celui ce a fost

BEȘLEAGĂ DUMITRU (Mitică)

din Goruni. Înmormîntarea va avea loc joi, 15.12.1994, în cimitirul din satul Goruni. Dumnezeu să-l odihnească în pace.

Profund îndurerați soțul, fiul, nora și nepotul anunță încetarea din viață a celei ce a fost SIMIONESCU AURELIA, 69 de ani. Înmormîntarea va avea loc pe data de 15.12.1994, ora 12.00, la cimitirul Eternitatea.

Sub această cruce rece, în acest tăcut mormînt doarme ce-am avut mai dulce și mai scump pe acest pămînt bătut de vînt, de ploi. Îți dăm orice, numai dă-l înapoi pe scumpul nostru soț și tată. Fără să spună un cuvînt, ne-a părăsit pentru totdeauna,la vîrsta de 49 ani, ILIENESCU ILIE, om de aleasă noblețe sufletească. Te vor plînge veșnic soția Aglaia, fiii Constantin, Ilie și Adrian, împreună cu nora, Marinela. Mormîntul tău va fi veșnic udat de lacrimile noastre. Dumnezeu să te ierte. Înmormîntarea va avea loc joi, 15.12.1994, la cimitirul "Sf. Treime" (Păcurari), cu plecare la ora 11.00 de la domiciliu.

CONDOLEANȚE

Deși doborît atît de devreme și atît de dureros,
DAN
va rămîne alături de noi.
Sufletul lui bun și prietenos nu ne va părăsi niciodată.
Fam. Raclaru și Cotac

Colectivul de salariați de la Atelierele Școală ale Grupului Școlar Victoria Iași transmite sincere condoleanțe domnului inginer Gheorghe Onofrei pentru pierderea suferită prin decesul socrului.

■ **Locatarii blocului Q6, strada Drobeta nr. 10 regretă decesul domnului ILENESCU ILIE și transmit sincere condoleanțe familiei îndoliate. (780335)**

Frații, surorile și cumnații aduc un profund omagiu și transmit sincere condoleanțe familiei îndoliate acum la incredibila dispariție a omului de omenie ILIENESCU M. ILIE. Dumnezeu să-l odinească în pace.

Familia Barabulă Gheorghe regretă trecerea în lumea umbrelor a cumnatului și unchiului
PAVELESCU POLIZU
Fie ca veșnicia să-ți aducă liniște.

Familia preotului Costinescu regretă profund decesul d-lui

ALEXANDRU DAMIAN

fost epitrop devotat al Bisericii Bucium din Iași și transmite familiei îndurerate sincere condoleanțe. Dumnezeu să-l ierte și să-i odihnească în pace sufletul său bun!

■ **Familia Gheorghiu Valentin și Lidia, împreună cu copiii, cu inimile cernite de durere, anunță și regretă moartea fulgerătoare a mult iubitului prieten și vecin ILENESCU ILIE. (780334)**

■ **Aducem un pios omagiu celui care a fost arh. DAN VORONIUC. Întreaga noastră compasiune familiei Aura și Maria Crețu. (780328)**

■ **Colegii de la Direcția Poștă Iași regretă pierderea celui care a fost juristul MANEA CORNELIU și transmite sincere condoleanțe. (780329)**

■ **Colegii de la APM Iași sînt alături de dl. Hulub Ioan cu ocazia pierderii tatălui său. (780324)**

■ **Colectivul Direcției Economice a Consiliului Județean Iași transmite sincere condoleanțe colegei Maria Simionescu pentru pierderea suferită. (780460)**

■ **Colegii de la Liceul "Ion Neculce" din Tg. Frumos sînt alături de prof. Angela Bujor la durerea pierderii tatălui și-i transmit sincere condoleanțe. (780459)**

■ **Elevii clasei a XII-a A de la Liceul "Emil Racoviță" transmit sincere condoleanțe doamnei diriginte Neacșu Magda pentru pierderea suferită. (780466)**

■ **Conducerea F. Electrocentrale Iași transmite sincere condoleanțe colegului Pintilei Petru pentru pierderea suferită.**

■ **Familia Amancei este alături de Pintilei Petru și îi transmit sincere condoleanțe pentru pierderea suferită. (5803)**

■ **Colectivul secției tranșare TAMAZ FRIGOCARNE regretă moartea fulgerătoare a celui care a fost SLABU MIHAI și transmit pe această cale, sincere condoleanțe colegei Slabu Elena. Dumnezeu să-l ierte și să-l odihnească în pace. (5803)**

■ **Familia Morărescu Gheorghe regretă profund decesul fratelui, cumnatului și unchiului BOLOHAN ROMICĂ și transmite sincere condoleanțe familiei îndurerate. Dumnezeu să-l ierte și să-i odihnească în pace sufletul său bun! Noi nu te vom uita niciodată. (780502)**

■ **Finii Beby, Maricica și copiii cu adîncă durere, regretă dispariția tragică a scumpei nașe, LUCICA PINTILIE. Nu o vom uita niciodată. (780346)**

■ **Colectivul clasei a VIII-a împreună cu diriginta clasei este alături de colega Carpenco Petronela, la greaua pierdere a tatălui și transmite sincere condoleanțe familiei. Dumnezeu să-l ierte. (780344)**

MULȚUMIRI

■ **Clasele a V-a C și a IV-a D de la Școala Ajutătoare - Tîrgu Cucu, Iași, reprezentate prin Handrea Gilda și Gîzdac Carmen, mulțumesc pe această cale firmei Coca-Cola pentru sprijinul acordat. (78033)**

OFERTE SERVICII

M.V.D.
FIRMĂ SPECIALIZATĂ ÎN CONSULTING
ASIGURĂ
■ constituirea S.C. cu capital românesc și mixt (SRL, SNC, SA) în regim de urgență; înregistrarea la Administrația Financiară, cod fiscal; ■ obținerea avizului de funcționare de la Primăria Iași; ■ constituire (înregistrare) filiale; ■ acte adiționale, mențiuni (lărgirea obiectului de activitate, asocieri, retrageri, cesiuni, majorări capital, puncte de lucru, radieri, dizolvări societăți).
Hotel "UNIREA", camera 107. Telefon **212299**, orele 10,00-20,00.

Cabinet de planificare familială S.E.C.S.

Cabinetul acordă consultații de planificare familială și contracepție, consultații ginecologice, endocrinologie, dermatologie și sexologie. Cabinetul dispune de o largă gamă de mijloace contraceptive: contracepție hormonală (Microginon, Marvelon, Triquilar, Exluton), sterilete Cooper T 380, diafragme 70 și 90, ovule spermicide produse în S.U.A., prezervative EUROPA, spermicid gel Gynol, contracepția "de urgență".
Relații la tel./fax 146613, sau la sediul cabinetului din str. Oastei nr. 2, clădirea Dispensarului Medical Copou.
Program: luni-vineri 8,00-12,00 și 15,00-19,00, sîmbătă 9,00-14,00.

NOU!
SOCIETATEA DERMATO - PSIHIATRICĂ
acordă la sediul cabinetului medical din Iași, Piața Unirii 7, sc. A, mezanin, ap. 4, consultații și tratamente dermato-venerologice (dr. Știrbu Lucius - medic primar); consultații și tratamente neuro-psihiatrice (dr. Știrbu Dalila - medic primar) Consultații: zilnic orele 14.30 - 16.00. Programări la tel. 032/117429, 113307, între orele 14-19 și 21-23.

SERVICII MEDICALE MOBILE
(asistență medicală la domiciliu; consultații medicale; prescriere de rețete în regim compensat; recomandări și investigații paraclinice; tratament de urgență; asigurarea transportului și internării în caz de necesitate)
Sunați la telefon 113130/569,
zilnic, între orele 7,00-23,00.
"CORPO-SAN" vă ajută!

Cabinet medical BIOMAG
Cabinetul acordă consultații de medicină generală, tratamente injectabile, infiltrații, terapie bioenergetică, terapia relaxării antistress.
Reații la tel. 157978 "OMUL MAGNETIC"

Profitați de experiența unui
MENTOR
program expert de contabilitate.
Cere doar actele primare întocmind peste 40 de liste.
TH INVEST.
Telefon 163155

■ **PROFAMILIA, orice analiză de laborator. Tel. 230431.**

■ **S.C. INTERMARKET S.R.L., prin magazinul KODAK, execută filmări video și orice servicii foto. Telefon 114210.**

■ Inginer electronist repar orice tip de TV, alb-negru sau color, și urgențe. Telefon 150185. (780121)

■ Rașchetez parchet cu mașină specială. Telefon 130937 sau 230671. (5698)

■ Inginer repar televizoare color și alb negru. Sonor E. Nova. Telefon 128356. (780320)

■ Doamnă în vîrstă, serioasă, decentă, caut serviciu menaj. Telefon 176733, între orele 14,00-20,00. (780314)

■ **Reparații tapițerie la domiciliu. Telefon 146023. (5797)**

■ **Excepțional! Filmări video profesionale, 23 mii lei/oră. Posibilități de deplasare cu mașina. Relații la magazinul LED FORCE. Telefon 211392, orele 10,00-20,00.**

■ **Ocazie rară. Transport marfă 1 t, 150-190 lei/km. Telefon 211392.**

■ **Executăm lucrări de DACTILOGRAFIE, preț minim. Telefon 172240 sau 148426.**

■ **S.C. 6M repară frigidere de orice tip, la domiciliu. Asigurăm garanție și calitate. Telefon 251006 și 147177.**

■ **Transport 1,5 sau 2 t sau 5 mc marfă sau 12 persoane cu microbuz, convenabil. Telefon 179368.**

■ **Executăm confecții metalice diverse, seriozitate, preț avantajos. Telefon 174143.**

■ **Transport marfă cu camion IFA 5t, acoperit cu prelată, numai interurban. Telefon 110838.**

■ **Executăm chei de contact și de portiere, pentru auto străine și românești. Telefon 112289 și 250235.**

■ **Transport 4,5 t, camion acoperit, 295 lei/km, cu TVA. Telefon 250235.**

■ **Depozităm marfă, pentru timp limitat, pentru societăți comerciale. Telefon 250235.**

■ **Filmări video de înaltă performanță, S-VHS, efecte speciale, montaj, coloană sonoră, numai pentru cunoscători și profesioniști. Telefon 142528.**

■ **Filmări video, fotografii pe Kodak, impecabile. Telefon 153735.**

■ **Proiectare, execuție conctrucții provizorii, modulate, chioșcuri, rafturi, amenajări interioare, reclame, înființare, dizolvare SRL, acte adiționale, documentații PSI, avize Sanepid, Primărie. Comision 20-150 mii lei, funcție de complexitatea serviciului; intermedieri, comisionări la domiciliul clientului. Telefon 175437, sau hotel Ceramica, cam. 69. Tudor Vladimirescu nr. 103 A.**

■ **Contabil autorizat, cu sediul la 100 de m de Piața Chirilă, execut lucrări complete pe computer, pentru societăți comerciale. Telefon 171738.**

■ **Doriți transport marfă ieftin cu Dacia, camionetă carosată? Nu ezitați o programere prealabilă la telefon 145259, orele 9,00-17,00; 114133, orele 17,00-20,00.**

■ **Transport marfă cu microbuz VW Transporter, max. 1t și cu Mercedes, max. 2 t. Telefon 114676.**

■ **Instalator, îmi ofer serviciile, montez set Olivia, Melania. Am baterii cu duș flexibil, inox. Telefon 152794.**

■ **Efectuez transport de persoane cu autoturism străin. Telefon 125880.**

■ **Transport marfă (max. 1t) cu Ford Tranzit. Decontare legală. Telefon 117727 și 137281.**

■ **Transport persoane și marfă cu Dacia, pe orice distanță, preț negociabil. Asigur confort și siguranță. Telefon 120910.**

■ **Servicii reprezentanță firme. Telefon/fax 032/173147.**

■ **Contabilă, cu vechime, experiență și atestat în noua contabilitate, țin evidență contabilă completă. Telefon 153609.**

■ **Transport persoane (marfă) cu Dacia 1310, preț 120 lei/km. Telefon 117374.**

■ **Transport marfă cu dubă 1t, preț 150 lei/km. Telefon 117374.**

■ **Efectuez lucru de mînă: croșetat, cusătură artizanat etc. Telefon 176733, orele 14,00-21,00.**

■ **Transport marfă și persoane, pe orice distanță, cu Aro 10, cu sau fără remorcă, foarte ieftin. Telefon 179818.**

■ **Zugravi serioși executăm de urgență zugrăveli simple, calciu, reparații, vopsitorie. Telefon 161851.**

■ **Repar frigidere la domiciliul clientului. Garantez un an. Telefon 117814; 111242.**

■ **Ingineri specialiști, executăm reparații aparatură electronică (tv, video, radiocasetofoane), la domiciliul clientului. Asigurăm garanție. Telefon 162633.**

■ **Transport marfă (2t) cu dubă închisă, 200 lei/km și 6000 lei/h staționare. Telefon 157317.**

■ **Montez telecomenzi, cu 55 programe, pentru televizor color, selectoare superbandă, sunet bistandard. Telefon 134704.**

■ **Ingineri efectuăm reparații tv color, AN, adaptări norme sunet. Telefon 128796.**

■ **Transport marfă, orice distanță, cu microbuz (1,2 t) marca Ford, sau îmi ofer serviciile unei firme serioase. Telefon 166535.**

■ **Sudor autorizat execut orice fel de confecții metalice, cu și fără materialul clientului. Telefon 173498.**

■ **Transport marfă cu autocamion de 7,5 t, basculant, carosabil pe orice distanță, la preț foarte avantajos. Telefon 114367.**

■ **Reprezentanță oferim service (reparații) tv color, bandă sunet. Garanție. Dispecerat: telefon 155126, 162333.**

■ **Specialiști depanăm tv AN și color, la domiciliu. Seriozitate. Telefon 158379.**

■ **Tehnoredactare lucrări de diplomă, proiecte, grafice pe calculator. Telefon 129477.**

■ **Rebobinez difuzoare de orice putere (ofer garanție), reparații electronice, mecanică fină. Telefon 136572.**

■ **Inginer repar la domiciliul dvs. tv color, videocasetofoane. Modificări normă sunet tv sau video (TVR1, TVR2, EN, Tele'M) bistandard. Telefon 175950.**

■ **Depanăm la domiciliul dvs. tv color și AN. Trag în bandă sunet EN, TVR1 și TVR2, pentru tv și videocasetofoane. Telefon 171100.**

■ **Arhitect autorizat execut proiecte complexe pentru orice tip de construcții. Obțin autorizații pe construcție. Telefon 132993.**

LOCURI DE MUNCĂ

■ **Angajăm femeie pentru îngrijire copil de 1 an. Telefon 133529. (780321)**

■ **Angajăm tonetari. Relații la magazinul Led Force, strada Cuza Vodă nr.1. (780343)**

SC COMBEN-SERVICE SRL
Iași
angajează
doi mecanici auto
cu vechime de minimum 5 ani. Relații la Autoservice - Tomești.

SC **INTERELECTRIC** SA
angajează
ingineri stagiari
Telefon 112366, 112004

Grupul de pompieri al jud. Iași
încadrează prin concurs în condițiile legii următoarele categorii de personal:
1. **MEDIC MILTAR**
Condiții: • bărbat cu stagiul militar satisfăcut • vîrsta maximă 30 ani • specialitatea: medic specialist medicină generală • domiciliul stabil în mun. Iași • apt medical și psihologic • fără antecedente penale.
Concursul va avea loc în data de **9.01.1994**.
Cererile se depun la sediul unității, compartiment personal, str. L. Catargi nr. 59, pînă cel tîrziu în data de 21.12.1994. Informații suplimentare se pot obține la sediul unității.
2. **ASISTENT MEDICAL - militar**
Condiții: • bărbați cu stagiul militar satisfăcut • vîrsta maximă 30 ani • pregătire postliceală în specialitățile medicină generală sau igieniști • domiciliul stabil în mun. Iași • apt medical și psihologic • fără antecedente penale.
Concursul va avea loc în data de **26.01.1995**.
Cererile se depun la sediul unității pînă cel tîrziu în data de 18.01.1995. Informații suplimentare se pot obține la compartimentul de personal, str. L. Catargi nr. 59, tel. **141212**, int. 24.

SC **IASITEX** SA,
str. Primăverii nr. 2,
angajează de urgență CONFECȚIONERE CU EXPERIENȚĂ.
Relații suplimentare la tel. 136760, int. 182.

PIERDERI

Pierdut cîine în tratament, zona nicolina II, rasa cocker spaniol auriu. Răspunde la numele "Luck" și are o pată albă în frunte. Aducătorului ofer recompensă sau contravaloarea lui, în cazul în care a fost vîndut. Rog seriozitate. Tel. 125572.

■ **Pierdut acte repartiție garsonieră pe numele Amariei Petrache. Aducătorului, recompensă. Telefon 143605.**

■ **Pierdut diplomat ce conținea acte de societate și documente personale pe numele Crețu Grigorel, de la S.C. ANGELGRI S.R.L. Le declar nule. (5801)**

LICITAȚII

■ **FEDERALCOOP Iași organizează licitație pentru darea în cooperare sau asociere a Hanului și Complexului de alimentație publică din orașul Tîrgu Frumos. Solicitanții sînt rugați să depună cerere la sediul Consumcoop Tg. Frumos sau la FEDERALCOOP Iași, str. Sf. Lazăr nr. 39-41. Relații la telefon 142160, interior 50. (780326)**

SC **AGROMEC** SA
Holboca
pune în vînzare prin
LICITAȚIE
ce va avea loc pe data de 27.12.1994, ora 9,00, următoarele utilaje:
• *tractoare* L-445; VR-445; DT-445; DT-445; SV-445; S-650; A-1800; E-281; E-301-303.
• *mașini agricole*.
Relații suplimentare se pot lua la tel. 144812 sau la sediul societății.

DIVERSE

CONSILIUL NAȚIONAL AL ÎNTREPRINDERILOR PRIVATE MICI ȘI MIJLOCII DIN ROMÂNIA - Filiala Iași
Vă informăm că sîntem în contact cu **CENTRO ESTERO - CAMERE COMMERCIO PIEMONTES TORINO** care, printre alte activități editează un buletin care se numește *"Richieste & Offerte DAL MONDO"* și care publică oportunități de afaceri din întreaga lume. Avînd în vedere că buletinul are un tiraj de 50.000 exemplare adresate întreprinzătorilor italieni, considerăm că aceasta este o ocazie deosebită pe care o putem folosi pentru mediatizarea oportunităților de afaceri românești. Pe toți cei interesați ca anunțurile lor să fie publicate **GRATUIT** în acest buletin îi așteptăm pentru înscrieri și alte informații la sediul nostru din str. Florilor nr. 2, sau la tel. 112026, zilnic, între orele 9,00-17,00.

La Casa Sindicatelor în perioada 16-20 decembrie 1994, orele 17,00-19,00, va fi prezentată seria de expuneri: **MOMENTE DIN ISTORIA BISERICII CREȘTINE**. Lector: prof.FALOVEGY DEZIDERIU, prof. IACOB STELIAN.

Leagănul de copii Iași str. Vasile Lupu nr. 80, telefon 177885, *caută sponsori pentru organizarea pomului de Crăciun*, în vederea achiziționării de dulciuri, fructe, jucării.

Școala de Conducere Auto - DACIA 2000
Șos. Națională 24,
primește înscrieri pentru seria din 19.12.1994.

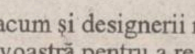

Preț ora de conducere auto - 9.500 lei.
Telefon 125177.

Datorită unui accident regretabil, colecția cotidianului MONITORUL a fost descompletată. Rugăm pe toți cei care ne pot sprijini la refacerea acestei colecții să se adreseze redacției. Exemplarele lipsă vor fi achiziționate contra cost, la prețuri negociabile.
Relații la telefon 172557, interior 16 sau 145610.

MATRIMONIALE

■ **Tînără 23/1,65/67, cu situație materială bună, fără vicii, doresc cunoștință cu tînăr pînă în 30 de ani, cu situație materială bună, fără obligații, serios, fără vicii, în vederea prieteniei. Lăsați mesaj în "Monitorul" pentru Lorelai.**

■ **Tînăr 25/1,75/80, sincer, liniștit, fără vicii, salariat, cu locuință la țară, doresc cunoștință cu d-ră generoasă, pînă în 25 de ani, indiferent de situație materială, pentru întemeierea unei familii. Mesaj în "Monitorul" pentru Vasile. Liber sîmbătă și duminica. (780336)**

■ **Pensionar 65/1,85/80 (Balanță), intelectual, singur, fără obligații, apartament proprietate, doresc cunoștință pentru prietenie-căsătorie cu doamnă intelectuală, simpatică, gospodină. O.P. 6, C.P. 1310. (780504)**

ULTIMA ORĂ

VÎNZĂRI

■ **Vînd pisicuță birmaneză, exemplar deosebit, preț convenabil. Telefon 145085. (780480)**

ELECTRONICE

■ **Vînd televizor alb-negru-foton, diagonala 61 cm, sigilat, magnetofon Elfa sigilat, becuri halogen 24 V 150W, pietre brichetă negre. Telefon 135639.**

ÎNCHIRIERI

■ **Închiriez spațiu comercial pentru orice fel de activitate lîngă Peco Copou. Telefon 144247. (780473)**

CONDOLEANȚE

Colegii de la Compartimentul de iluminat din cadrul RENEL regretă pierderea tatălui socru **BEȘLEAGĂ DUMITRU (MITICĂ)**, al colegului Alchimoaie Constantin. Transmitem sincere condoleanțe familiei îndoliate.

■ **Colectivul formației nr.6, Autobaza 2 RATC Iași este alături de colega lor Leahu Gabriela în momentele grele pricinuite de decesul bunicului. Sincere condoleanțe. (780478)**

OFERTE SERVICII

■ **Înființez societăți comerciale cu profesionalism și operativitate. Telefon 117468, după ora 14,00.**

■ **Meditez avantajos matematică și fizică. Telefon 147324, după ora 20,00. (780476)**

■ **Evidență contabilă asistată de calculator. Telefon 148019. (780479)**

PIERDERI

■ Pierdut CEC pe numele Păduraru Lenuța, cu seria A nr. 1855696 valabil pentru lunile noiembrie-august inclusiv. Îl declar nul. (780474)

■ Pierdut carnet șomaj pe numele Vișan Dinu. Îl declar nul. (780477)

■ Pierdut buletin, legitimație primărie, liber RATC, autorizație expert pe numele Rosca Rodica. Le declar nule. (5812)

MULȚUMIRI

■ **Părinții copiilor de la grupa mare din cadrul Grădiniței cu program normal nr. 6, Aleea Rozelor nr. 52, mulțumesc din suflet Societății Comerciale EURO IMPORT-EXPORT Iași, cu sediul în strada Socola nr.10, reprezentanților săi, familia Mihalache, pentru sponsorizarea generoasă a serbării de Moș Crăciun, ce va avea loc în ziua de 17 decembrie a.c., orele 10,00. Un gînd bun la sfîrșit de an!**

■ **Părinții copiilor de la grupa A mare, din cadrul Grădiniței cu program normal nr. 6, Aleea Rozelor nr. 52, mulțumesc din suflet Societății Comerciale DAN MON S.R.L. Iași, reprezentantului său, dl. Dan Albescu, pentru sponsorizarea generoasă a serbării de Moș Crăciun, ce va avea loc în ziua de 17 decembrie a.c., orele 15,00.**

Agenți comerciali!

Aveți cele necesare decorării și înfrumusețării vitrinelor și spațiilor interioare, pentru **LUNA CADOURILOR și SĂRBĂTORILE DE IARNĂ?**

Magazinele DECORA și DUET
(str. I.C. Brătianu 36, între cofetăria Opera și restaurantul Cina și, respectiv, b-dul Ștefan cel Mare și Sfînt, bl. B2, parter, vis-à-vis de magazinul CENTRAL).
au pregătite pentru d-voastră tot ce v-ați putea dori:
■ **minunate jucării de iarnă**
■ **MOȘI CRĂCIUN muzicali**
■ **instalații de pom muzicale**
■ **globuri, steluțe, ornamente**
■ **brăduți și plante decorative de sezon**
Sunați acum și designerii noștri se vor deplasa la sediul d-voastră pentru a realiza cele mai frumoase decorațiuni de sezon.
S.C. A&D NERIO S.R.L.
Telefon 032/147165.
Program zilnic 8,00-20,00, duminică 10,00-14,00

SOCIETATEA COMERCIALĂ **TIPO MILX** S.R.L.
cu sediul în str. Rece nr. 5, tel. 032/112123 (vizavi de restaurantul "BOLTA RECE")
vă oferă:
- orice tip de formular tipizat sau cu regim special, la o culoare sau mai multe culori, necesare evidenței contabile, cărți de vizită, antete, chenare, invitații;
- broșuri, reviste, cărți, inclusiv pregătire pentru tipar;
- lucrări de licență, de diplomă, teze de doctorat;
- etichete proprii pe suport de carton sau metal;
- mape birou și orice lucrare de legătorie.

Prețuri foarte avantajoase și în condiții calitative deosebite.
PROGRAM ZILNIC 8,00-18,00

SC **DIVAS IMPEX** SRL
Str. G. Ureche nr. 3, bl. W. Mărăcineanu-parter (în spatele tribunalului). Tel. 117830, 115923.
Program: 9,00-17,00, sîmbătă 9,00-12,00.
vinde televizoare en gros, en detail, cu plata în rate
• Goldstar • NEI • NEI (bifonic) • Olympus •
• First Austria • Grundig • Megavision •
• Audisonic • Sharp • Toshiba •
• TelefunKen • Akai •

OJT
TRIBUNAL
Str. G. Ureche
Reprez. Electronica
DIVAS IMPEX
Bl. W. Mărăcineanu
Str. Sf. Lazăr
Str. 7 Noiembrie

Cu adevărat, cele mai mici prețuri din Iași!

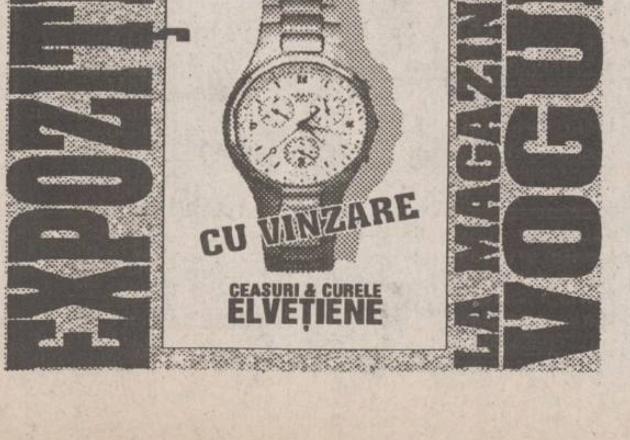

EXPOZIȚIE
CU VÎNZARE
CEASURI & CURELE ELVEȚIENE
LA MAGAZINUL VOGUE

FRESCO
MADE IN ITALY

Reprezentanța
FRESCO
Iași
Str. Aleea Rozelor nr. 8
sc. B, et. II, ap. 12,
telefon/fax 132607

vă oferă din stoc sau la comandă:
• VITRINE FRIGORIFICE ORIZONTALE •
• CUPTOARE PIZZA •
• DOZATOARE PENTRU SUCURI ȘI BERE •

FIMEX
O ALEGERE INSPIRATĂ
Distribuitor autorizat
RTC
• hîrtie imprimantă (1,2,3 exemplare) format A4, A3
• hîrtie offset pentru tipografie
• role hîrtie pentru:
  ■ case de marcat
  ■ calculator de birou
• role hîrtie pentru fax și telex
Str. Cuza Vodă nr. 10. Telefon/fax 211333.

CEASURI ELVEȚIENE FĂCUTE PENTRU GENERAȚII

CANDINO DOXA TISSOT
LA RAIONUL DE BIJUTERII AL MAGAZINELOR COLIERUL
(lîngă Tribunal), **VOGUE** și **COMPLAY** (din Botoșani)
zilnic: 10.00 - 17.00
Comenzi speciale sau informații: Firma **NEST**, 6600 Iași, Casa Modei (mezanin), tel. 032/ 117596

MONITORUL SENTIMENTAL

Nu-ți fă prea multe iluzii

__CIP__: "La începutul anului școlar am cunoscut o fată mai mare cu un an decît mine. Deși ne-am plăcut din prima clipă, nu ne-am mai văzut un timp. Cu cîteva săptămîni în urmă ne-am reîntîlnit. Mi-a spus că are un prieten care acum face armata și cu care este împreună de doi ani, dar că ar vrea să ne mai întîlnim.

Ne-am plimbat prin parc, ținîndu-ne de mînă, ne-am povestit tot felul de lucruri și aveam impresia că ne cunoaștem de foarte mult timp. Ce plăcut era cu ea! Este o fată drăguță, zglobie și veselă.

... Nu știu nici eu cum s-a întîmplat, dar ne-am trezit îmbrățișați și ne-am sărutat. La despărțire, mi-a spus că va trebui să decidă între mine și prietenul ei. Acum mă întreb: mă va alege pe mine sau pe el? Mă gîndesc cu groază că îmi va spune că rămîne cu celălalt."

- Dragă Cip, din nefericire, nu sînt eu cea mai în măsură să răspund la întrebarea ta. Cert este că începi să te implici într-o poveste care în final s-ar putea să-ți aducă destule neplăceri.

Fata despre care mi-ai scris este mai mare decît tine și are deja un prieten cu care este împreună de mai mult timp și care acum își satisface stagiul militar... Este clar că domnișoara se cam plictisește și ar avea nevoie de cineva care să-i țină de urît. Se pare că tu ești acela. Faptul că ieșiți împreună să vă plimbați n-ar fi cine știe ce. Dar, din cît am înțeles, lucrurile nu s-au oprit aici...

Am impresia că tu iei lucrurile prea în serios. Ar fi bine să te mai gîndești și să lămurești situația cît mai repede. Văd că te îngrozește gîndul că ai putea fi tu cel respins. Poate că nu va fi așa, dar ce se va întîmpla după ce prietenul fetei se va întoarce din armată? Îi leagă, totuși, o prietenie de doi ani. Cel mai bine ar fi să afli cît mai curînd ce intenții are această prietenă a ta. Pînă nu cunoști hotărîrea ei te frămînți fără rost. Deocamdată, nici eu nu-ți pot spune mai multe. Sper că mă vei ține în continuare la curent cu ce ai rezolvat.

ANA-MARIA

__În cadrul emisiunii "Cinematograful de artă", astăzi, la ora 22,00, pe programul 2 al TVR,__

Nikita Mihalkov - "Sclava iubirii"

"Noul val rus", declanșat în 1956, imediat după cel de-al doilea Congres al scriitorilor, prin filmul lui Grigori Ciuhrai, "Al 41-lea", a însemnat reabilitarea unor teme, motive, idei, formule artistice, mijloace de expresie, diversificarea acestora, accentul a fost pus pe lumea interioară a omului, iar nu pe evenimente. Optica nu mai este idilică sau idilizantă, ci dramatică, tragică. Acum, regizorii, cineaștii, în ansamblu, încep să-și asume problematica majoră a Rusiei contemporane, a lumii contemporane, a omului. În această perioadă, după 1956, cinematografia rusă creează o cantitate impresionantă de capodopere, de opere de artă cinematografică.

Unul dintre valoroșii reprezentanți ai "noului val rus" este și Nikita Sergheevici Mihalkov (născut la Moscova, în 1945). Încă de la vîrsta de 16 ani joacă în diferite roluri ca actor de film. Este un actor deosebit de înzestrat, inspirat, seducător și dezinvolt, surprinzător, inventiv. Urmează cursuriie Institutului Unional de Artă Cinematografică (VGIK) din Moscova, una dintre cele mai bune școli din Europa pentru cineaști, secția regie de film, clasa regizorului de film Mihail Romm, pe care le absolvă în anul 1972. Lucrarea de diplomă este un mediu-metraj, "O zi liniștită la sfîrșitul războiului". Cu film de lungmetraj, de ficțiune, debutează în 1974, "Atacul trenului de aur". Un film nu de aventuri, cum s-ar părea, ci un film despre expansiunea unui rău devorator. Tot în 1974 realizează "Acasă printre străini", o meditație despre singurătate, despre condiția tragică a slavului de răsărit, condiție tragică ce rezultă din mari întrebări, din incapacitatea de a asimila și de a se acomoda. "Piesă neterminată pentru pianina mecanică" (1977), după piesa de teatru "Platonov" a lui Anton Pavlovici Cehov, este un film despre existența derizorie, despre demagogie ca un mod de a ascunde lenea, neputința, vidul sufletesc, vidul spiritual, ticăloșia, abjecția. Este un film despre o realitate iluzorie construită peste o realitate imposibilă. Efectul nu este tragic, ci grotesc. "Cinci seri" (1979) ne relevă contradicția, fundamentală, în spațiul de răsărit al slavilor, dintre aparență, trucată, manipulată, atractivă, și esență, adevărata realitate, a singurătății, a incomunicabilității, a lipsei de orizont, a disperării. "Cîteva zile din viața lui Oblomov" (1980), după romanul lui Ivan Aleksandrovici Goncearov, "Oblomov", evocă, pe un fundal de monotonie și tristețe, de nostalgie a vîrstei copilăriei, a vîrstei de grație, de natură generoasă și ocrotitoare, imaginea omului înfrînt de abulie. Interesantă confruntarea a două tipuri umane, cel germanic, ușor slavizat, Andrei Ivanovici Stoltz, energic, practic, inventiv, ordonat, și cel slav, Ilia Ilici Oblomov, inteligent, generos, introvertit, treptat, treptat, eșuînd în abulie. "Rubedeniile" (1983) este o savuroasă și expresivă evocare a vieții, a mentalității provinciale. "Fără martori" (1983) este o confruntare dramatică între membrii cuplului erotic, într-un spațiu închis, o cameră, prin extrapolare, un regim, un sistem social-politic agresiv, neprietenos, agasant, ostil, devorator. "Ochi negri" (1987), folosind ca pretext povestirea lui Anton Pavlovici Cehov, "Doamna cu cățelul", construiește o inventivă confruntare între alte două tipuri umane, slav și latin (italian), de la un realism critic, de sugestie socială și politică la efuziuni romantice, cu un gust al ironiei, o constantă a filmelor sale. "Anna 6-18" (1994), un film construit de-a lungul a 13 ani din întrebări și răspunsuri cu fiica sa, vehement criticat la festivalul de la Berlin pentru nostalgia după fosta mare putere sovietică. Cel de al 12-lea film al său, "Soarele înșelător" (1994), este un film despre deziluzie, despre dezamăgire. Filmul "Sclava iubirii" (1975), construit pe antinomia esență/aparență, realitate/iluzie, minciună/adevăr, iubire/ură, luptă/lașitate, este o meditație asupra vieții și a morții, pe fundalul unor aspecte din Revoluția din octombrie. Dar este și un film despre film. **(Mircea DUMITRESCU)**

S.C. BURSA MOLDOVEI S.A

anunță organizarea *LICITAȚIEI* pentru achiziționarea unei **centrale telefonice atestată ALCATEL și a unui sistem de securitate pentru asigurarea sediului.**

Relații la telefon **127114, 127118** între orele 8,00-16,00.

STIMAȚI CUMPĂRĂTORI

MAGAZINUL

MATERNA

prin raioanele de specialitate vă oferă un bogat sortiment de:

MAROCHINĂRIE
CĂCIULI BLANĂ
TRICOTAJE COPII ȘI ADULȚI
CĂMĂȘI BĂRBAȚI
LENJERIE COPII ȘI FEMEI
ȚESĂTURI ȘI COVOARE
ÎNCĂLȚĂMINTE
CONFECȚII ADULȚI ȘI COPII
ELECTRICE ȘI ELECTRONICE
MENAJ - UZ CASNIC
PARFUMERIE
PAPETĂRIE
DULCIURI ȘI DELICATESE

Toate articolele respectă standardele de calitate, avînd prețuri accesibile

Adresa noastră:
str. Ștefan cel Mare
și Sfînt nr. 14
Tel. 112102
Program:
zilnic 8,00-19,00
sîmbătă 8,00-14,30
duminică închis

Societatea de Servicii Informatice

SINTA S.A. Iași

oferă la sediul firmei următoarele servicii:

☑ Consultare bază de date stocuri (materii prime, materiale, produse finite etc) - peste 100.000 articole. Telefon 032/130891
☑ Proiectare, implementare, exploatare lucrări de contabilitate pentru firmele mici (casă, bancă, balanță, cartea mare).
☑ Reconfigurări de echipamente pentru creșterea performanțelor (upgrade).
☑ Reparații tehnică de calcul (PC-uri, HC-uri, echipamente periferice), televizoare color și AN, case de marcat, fax-uri, copiatoare.
☑ Reparații eletrocasnice (frigidere, congelatoare, aspiratoare praf, aparate de încălzit).
☑ Reparații auto (tinichigerie).
☑ Închirieri PC-uri (loco) - 700 lei/ora.
☑ Execuții de proiecte de stat, de an, pentru studenți (pe PC-uri).
☑ Culegere de texte (cursuri universitare), corectură. punere în pagină, editări la cele mai mici prețuri.

Informații suplimentare la sediul firmei din Bd. Țuțora nr. 17.
Telefon 032/133018*, 137158, 136077, 127116 (tel. magazin). Fax: 137887

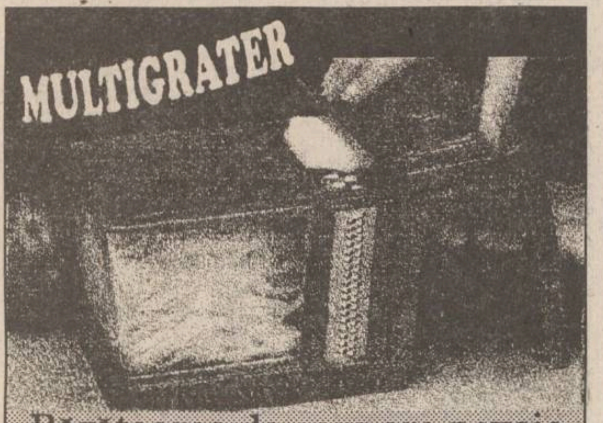

Răzătoarea de care are nevoie fiecare gospodină !

Răzătoarea MULTIGRATER are 4 cuțite din oțel inoxidabil, schimbarea tipului de cuțit făcîndu-se la simpla rotire a suportului cuțitelor. Aparatul dispune de asemenea de o plăcuță pentru protejarea mîinii. Cumpărați răzătoarea MULTIGRATER din următoarele magazine: FRAROM, SUPER-COPOU, CENTRAL, VOGUE, ESTIA, COLIERUL.

4 tipuri de cuțite din oțel inoxidabil

CAMERA DE COMERȚ ȘI INDUSTRIE IAȘI
&
MYDO CENTER
pregătesc pentru tipar

ANUARUL SOCIETĂȚILOR COMERCIALE DIN JUDEȚUL IAȘI - 1995

Redactat (și) în limba engleză și tipărit în condiții grafice de lux, el urmează să apară în luna martie 1995 și va fi difuzat prin Camerele de Comerț și Industrie din România, ambasadele și reprezentanțele comerciale românești din străinătate.

Informații suplimentare se pot obține la sediul Camerei de Comerț și Industrie Iași, B-dul Copou nr. 4, și la Editura Mydo Center, str. Smîrdan nr. 5, et. 2 (sediul R.A. Locuința), sau la tel.: 117757 și 113707.

Etapa a XV-a a concursului ASCULTAȚI ȘI CÎȘTIGAȚI! organizat de

RADIO NORD-EST IAȘI

72,44 FM - STEREO

În fiecare zi, în perioada **12 - 16 decembrie,** pe postul de radio Nord-Est, în anumite momente, între orele 9,00 - 12,30, vor fi difuzate numele firmelor care sponsorizează concursul în ziua respectivă, precum și numele produselor/serviciilor oferite de acestea. Ascultătorii care doresc să cîștige trebuie să rețină atît numele firmelor, cît și produsele oferite.

În partea a doua a concursului, în anumite momente, între orele 15,00 - 19,30, va fi difuzat numele cîte unui produs. Primul ascultător care va reuși să sune la postul de radio Nord-Est **(tel.142446)** în momentul în care se va da semnalul pentru declanșarea apelurilor telefonice și va spune corect numele firmei care oferă produsul devine cîștigătorul acestuia.

Realizatorii emisiunilor vă vor atenționa de fiecare dată atunci cînd se va difuza o etapă a concursului.

ATENȚIE: Un participant la concursul ASCULTAȚI ȘI CÎȘTIGAȚI nu poate cîștiga decît o singură dată pe parcursul unei săptămîni și de maximum două ori pe parcursul a zece ediții.

VALOAREA UNUI PREMIU ESTE DE MINIMUM 20.000 LEI

ASCULTAȚI ȘI VEȚI CÎȘTIGA!

CÎȘTIGĂTORII EDIȚIEI DE IERI

AMARIEI ADINA (D.V./782211) - o consumație în valoare de 20.000 lei oferită de RESTAURANTUL SELECT; MARIANA LUCAN (D.H./ 414094) - o carpetă persană oferită de ACERA S.R.L.

__Aveți șansa de a vă bucura și mai mult că ați apucat Anul Nou__

15 premii de cîte 1.000.000 de lei fiecare!

Pentru a participa la tombola organizată de **S.C. PANGRAN S.A.** , Radio-Televiziunea **EUROPA NOVA** Iași și cotidianul **MONITORUL**, trebuie să cumpărați de la magazinele societății de panificație PANGRAN S.A., în perioada 19-31 decembrie 1994, marfă în valoare de o mie de lei (valoarea a aproximativ două pîini și un pachet de biscuiți). După ce ați cumpărat marfa, vînzătoarea vă poate oferi la cerere un talon PANGRAN de participare la tombolă. În cazul în care cumpărați marfă de două mii lei sau de trei mii lei în aceeași zi, veți primi două, respectiv trei astfel de taloane. Taloanele poartă o ștampilă cu data la care ați cumpărat marfa. Magazinele PANGRAN (și alte cinci magazine ale S.C. ALIMENTARA S.A. care desfac produsele PANGRAN, magazine menționate mai jos) vor oferi astfel de taloane pe toată perioada 19 -31 decembrie 1994 (inclusiv duminică 25 decembrie, cînd magazinele purtînd sigla societății PANGRAN vor fi deschise). Pentru a participa la tombolă, trebuie să colecționați 9 (nouă) taloane PANGRAN din zile diferite, nu neapărat în ordine.

De asemenea, în aceeași perioadă (19 31 decembrie, exclusiv zilele 25 și 26 decembrie), în cotidianul MONITORUL veți găsi, în pagina 4 a celei de-a doua secțiuni (secțiunea de SPORT și mică publicitate) , un talon de participare la tombolă. Pentru a putea participa la tragere, trebuie să decupați și să colecționați 6 (șase) taloane MONITORUL, din zile diferite, nu neapărat în ordine. Menționați pe talonul MONITORUL numele dvs., seria și numărul buletinului și numărul de telefon. Taloanele vor fi publicate în ziar începînd de luni.

Cînd veți avea strînse cele 9 (nouă) taloane PANGRAN și cele 6 (șase) taloane MONITORUL, puneți-le într-un plic și predați-le la oricare magazin care poartă sigla PANGRAN sau la unul din cele cinci magazine ale S.C. ALIMENTARA care desfac produsele PANGRAN (magazine menționate mai jos) , unde vor fi introduse într-o urnă.

Taloane PANGRAN puteți solicita și de la următoarele magazine aparținînd S.C. Alimentara S.A., care desfac produsele de panificație ale SC. PANGRAN : Hala Centrală (raionul de pîine), magazinul nr. 65 din Ciurchi, magazinul nr. 2 "Bicaz" din cartierul "Dacia", magazinul nr. 64 din Păcurari, magazinul nr. 80 din cartierul Alexandru cel Bun.

Dacă doriți să aveți șanse mai mari la tragerea excepțională, puteți participa cu mai multe plicuri. În fiecare dintre ele va trebui însă să aveți cîte 9 taloane PANGRAN din zile diferite și cîte 6 taloane MONITORUL din zile diferite. Numai așa plicul este complet și poate fi luat în calcul pentru extragere.

Tragerea excepțională va avea loc în seara de Revelion, într-o emisiune în direct realizată de postul de televiziune EUROPA NOVA Iași. Din cele 15 premii de un milion fiecare puse în joc, numai 10 vor fi oferite de Revelion. Celelalte 5 premii vor fi oferite cu ocazia unui concurs care va avea loc la sfîrșitul lunii ianuarie, despre care veți afla din timp citind MONITORUL sau urmărind emisiunile postului TV EUROPA NOVA Iași.

Alte amănunte despre această excepțională tombolă puteți afla urmărind emisiunea MATI-NOVA a postului de televiziune EUROPA NOVA Iași , emisiune programată sîmbătă 17 decembrie, între orele 10-14. În timpul emisiunii, pentru eventuale lămuriri, sunați la numărul de telefon 127311.

pangran Iași SA

__Pentru că tot trebuie să asigurați de la PANGRAN familiei dvs. pîinea cea de toate zilele, pentru că tot trebuie să cumpărați MONITORUL și pentru că tot trebuie să fiți bine dispuși în noaptea de Revelion urmărind EUROPA NOVA, participați la această tombolă cu premii uriașe. Nu trebuie să faceți un efort deosebit.__

Nu uitați : nu va trece anul și în Iași vor fi 10 milionari în plus.

HOROSCOP

BERBEC

(21 mart. - 20 apr.):

👍 Sentimentul de zădărnicie care vă încearcă vă face să amînați o hotărîre. Căutați să vă așezați și în punctul altuia de vedere: va fi mai bine.

TAUR

(21 apr. - 20 mai):

👎 Nu există niciodată cale de întoarcere, nu are rost să priviți cu regret înapoi. Regrupați-vă "trupele" și porniți la noi "cuceriri".

GEMENI

(21 mai - 21 iun.):

👍 Dorința de a plăti polițele pe loc vă face de multe ori să acționați precipitat. Păstrați, pe cît se poate, o privire lucidă asupra lucrurilor.

RAC

(22 iun. - 22 iul.):

👍 Puneți prea mult accentul pe partea dezinteresată a oricărei afaceri. Nu e rău să vă ascuțiți pragmatismul, sînteți încă destul de naiv(ă).

LEU

(23 iul. - 22 aug.):

👌 Manevrele de culise sînt prea complicate pentru sinceritatea dvs. Sînteți în stare să vă lăsați amăgit(ă) de cîteva ori de același truc.

FECIOARĂ

(23 aug. - 22 sept.):

✋ Nu trebuie să vă învețe nimeni cum se poate răsturna o situație. Spiritul concesiv vă ajută să treceți peste orice asperități.

BALANȚĂ

(23 sept. - 22 oct.):

👍 Lăsați-i pe alții să întocmească clasamentele, nu stabiliți ierarhii. În fond, nu scrie la carte că cei din urmă vor fi și cei dintîi?

SCORPION

(23 oct. - 21 nov.):

👎 Războiul nervilor nu vă avantajează, alții sînt mult mai rezistenți. Nu forțați o luptă pe un teren pentru care nu aveți arme.

SĂGETĂTOR

(22 nov. - 21 dec.):

👌 Spiritul de justiție nu e totuna cu nevoia de a pune capăt unei dispute. În foarte multe ocazii, cîștigă acela care are mai multă răbdare.

CAPRICORN

(22 dec. - 19 ian.):

👍 Tensiunile profesionale nu vă afectează capacitatea de a reacționa adecvat. Un oarecare cinism nu vă strică, dar nu întreceți măsura.

VĂRSĂTOR

(20 ian. - 18 febr.):

👍 Cu toate că "marfa" e valoroasă în sine, dacă vrei să o vinzi bine, cotează și "ambalajul". Nu lăsați loc pentru nici o neglijență.

PEȘTI

(19 febr. - 20 mart.):

✋ Sentimentalismul dvs. nu e călăuzit și de o bună cunoaștere a oamenilor. Știți să-i folosiți, dar ei rămîn în cîrca dvs. ca o povară.

LEGENDA:

👎 - **vă paște ghinionul**
✋ - **prudența e mama înțelepciunii**
👍 - **n-aveți nimic de pierdut**
👌 - **șansa vă surîde**

BIBLIOTECA CENTRALĂ UNIVERSITARĂ M. EMINESCU IAȘI

15 premii de 1.000.000 de lei fiecare!

S.C. PANGRAN S.A., Radio-Televiziunea EUROPA NOVA Iași și cotidianul MONITORUL organizează tombola excepțională a Revelionului. Citiți în pagina 4B ce trebuie să faceți pentru a intra în posesia uriașelor premii.

VINERI
16 decembrie
1994
An IV,
Nr. 295 (1051)
12 PAGINI
250 LEI

Monitorul
cotidian de informații

SECȚIUNEA A
ȘTIRI, OPINII, COMENTARII

Înainte de a anunța Poliția, Salvarea sau Pompierii, sunați la MONITORUL!
17.25.57
14.56.10

Director onorific: AUREL LEON
Redactor șef: DAN RADU

Sita Consiliului Național de Acreditare are ochiurile foarte mici

A doua facultate particulară cu șanse de a fi acreditată

■ *după Facultatea de Drept a Universității "Mihail Kogălniceanu" din Iași și Facultatea de Fiziokinetoterapie a aceleiași universități va primi vizita comisiei CNEAA*

Facultatea de Fiziokinetoterapie a Universității "M. Kogălniceanu" din Iași a fost propusă pentru vizita comisiei de specialitate a Consiliului Național de Evaluare Academică și Acreditare. Aceasta ar fi a doua facultate din Iași care are șanse să primească aviz provizoriu de funcționare.

Această facultate pregătește specialiști în recuperarea medicală, care în SUA se numesc "***terapiști fizicali***", în Franța - "***kinetoterapeuți***", iar la noi, pînă acum, au fost denumiți profesori de cultură fizică medicală.

Este unica facultate particulară de profil din țară. Doar la București mai există o astfel de specializare în cadrul ***Universității de Medicină și Farmacie "Carol Davila"***, dar care are doar anii I și II în pregătire.

"Avem 85 de studenți în anii I-V; dintre aceștia, 17 vor fi absolvenți anul acesta. Ceea ce aducem nou în pregătirea studenților noștri este medicalizarea acestor specialiști. 85-90% din programul didactic e axat pe activitatea medicală. De asemenea, 60-70% din cadrele didactice au grade didactice superioare de conferențiari și profesori universitari, vîrsta acestora fiind de 35-45 de ani. Putem asigura practica de specialitate la Sanatoriul Balnear Nicolina, la Spitalul C.F.R. și la Spitalul de pediatrie. Am colaborat cu două fundații americane, ***WORLD VISION și BROOK***, care ne-au trimis două cadre didactice ce au predat «***Recuperarea copilului handicapat neuromotor***» și «***Terapia ocupațională***». De asemenea, ne-au dotat biblioteca, oferindu-ne cărți de specialitate.

Am încheiat un contract cu o universitate de același profil din Denver, SUA, urmînd ca în baza acestui contract să avem posibilitatea unor schimburi reciproce de cadre didactice și studenți", ne-a declarat decanul Facultății de Fiziokinetoterapie a Universității "M. Kogălniceanu", ***conferențiarul Ion Apostol***, medic primar în medicina culturii fizice, balneo-fizio-terapie și recuperare medicală, cadru didactic la Facultatea de Educație Fizică din cadrul Universității "Al. I. Cuza".

Menționăm că taxa anuală de școlarizare pentru această facultate este de 350.000 lei. **(Angela ENACHE)**

Pînă în anul 2000, o armată cu 25% mai mică

Programul de dezarmare parțială a României

Potrivit ***Tratatului de la Paris***, cu privire la forțele armate convenționale din Europa, România poate să dețină: 430 avioane de luptă, față de 508 existente la semnarea tratatului; 120 elicoptere de atac, față de 15; 2100 mașini blindate de luptă, față de 3171; 1375 tancuri, față de 2967; 1475 guri de foc de artilerie față de 3942; 230.000 militari, ca total al efectivelor. ***Pînă în anul 2000 se prevede reducerea personalului militar cu 25,4%,*** însă ministrul Gh. Tinca a precizat că aceste reduceri se vor face în așa fel încît să nu existe militari șomeri. Micșorarea numărului de recruți, coborîrea plafonului de pensionare la 55 de ani, acceptarea demisiilor și mărirea gradului de disciplină în armată vor duce la reducerea efectivelor, dar, în același timp și la ridicarea calității armatei române, a declarat joi, 15 decembrie, ministrul Gh. Tinca. 25% din obligația de reducere s-a efectuat în 1993, 35% în 1994, iar 40% urmează a fi realizată în 1995.

■ *În '94 a scăzut numărul sinuciderilor din armată*

Sinuciderile și tentativele de sinucidere în armată au scăzut substanțial în 1994 față de anii precedenți: trei cadre, un militar angajat pe bază de contract, 12 militari în termen și nici un salariat civil, în total 16 persoane. În 1993 au fost 58 de sinucideri sau tentative, în 1992 - 55, în 1991 - 54, în 1990 - 11. Situația este asemănătoare cu anii trecuți, cînd s-au înregistrat 56 de astfel de cazuri în 1989, și 45 în 1988. Pe lîngă această statistică, prezentată la conferința de presă de joi, 15 decembrie, ministrul Gh. Tinca a menționat și ***cauzele sinuciderilor: factorul social și practicile și mentalitățile învechite.*** Dl ministru și-a exprimat convingerea că "***printr-o infuzie de nou, mai ales în materie de educație, putem face din armată o instituție în care să existe relații civilizate***".

■ *"Ofițerii din industria militară, probabil, și-au uitat menirea și atribuțiile"*

Structura cadrelor MApN care lucrează în Ministerul Industriei, în cadrul industriei de apărare, trebuie să fie revizuită, a apreciat ministrul Gheorghe Tinca, în cadrul conferinței de presă de joi, 15 decembrie. "***Acești ofițeri sînt de foarte mult timp acolo și, probabil, și-au uitat menirea și atribuțiile***", a declarat ministrul Tinca. ***El consideră că ofițerii trebuie trimiși la "o reciclare", la trupe și unități din țară, "pentru a-și corecta cel puțin silueta".*** Dl. ministru consideră că, în condițiile în care producția în industria de apărare a scăzut, iar numărul de cadre a rămas același, se impune o revizuire a situației, pentru transformarea cantității în calitate. **(MEDIAFAX)**

O diplomă excepțională pentru S.C. NORD-EST, editorul cotidianului MONITORUL

În organizarea Consiliului Întreprinzătorilor Mici și Mijlocii din România, ieri a avut loc o festivitate de premiere a firmelor particulare care au obținut succese remarcabile în afaceri în anul 1994. A fost stabilit și topul primelor 100 de firme private din România, pe baza cifrelor de afaceri înregistrate. Vă prezentăm mai jos primele 10 astfel de firme:

1. Elvila Internațional - București, cifra de afaceri 36,67 miliarde lei;
2. Unirea Iași, cifra de afaceri 31,05 miliarde lei;
3. Euro Trading 2000 București - 27,84 miliarde lei;
4. Steilman România-București - 26,03 miliarde lei;
5. Di Apollo - București - 20,23 miliarde lei;
6. Lemarco - București - 20,95 miliarde lei;
7. Ana Electronic București - 18,80 miliarde lei;
8. Freedom Star Holding Constanța - 18,54 miliarde lei;
9. Sibco Agrovet București - 14,41 miliarde lei;
10. Grivco International București - 14,39 miliarde lei.

La aceeași manifestare s-au decernat și diplome unor firme private pentru realizări deosebite în diverse domenii:

- Freedom Star Constanța - promovarea producției și comerțului; crearea de locuri de muncă;
- Intervalco Baia Mare - cifra de afaceri și crearea de locuri de muncă;
- Grivco S.R.L. București - crearea de locuri de muncă;
- Flanco Videlco București - forme moderne și avantajoase de vînzare;
- Ana Electronic - eficiență în afaceri;
- SAFI S.A. București - acțiuni eficiente în susținerea întreprinzătorilor particulari;
- Casa de Ajutor Românesc - inovare în domeniul asigurărilor;
- Cozexim S.R.L. București - programul la gestiune informatizată "BANI-EXPERT";
- **Nord-Est Media Group Iași - activitate editorială și de publicitate modernă;**
- Erbasa S.A. București - aplicarea de tehnologii eficiente în construcții;
- Macons S.A. București - tehnologii noi în construcția de drumuri naționale;
- Trustul "Expres" - activitate editorială deosebită.

Un material amplu despre acest eveniment puteți citi în pagina 3A **(Alin TOCAN)**

O sectă periculoasă încearcă să se infiltreze în orașul Iași!

■ *adepții sectei "Familia" propovăduiesc traiul în comun și boicotarea școlilor de stat* ■ *secta a fost interzisă, pînă acum, în Spania și Australia*

În ultimele zile, mai mulți cetățeni ne-au semnalat la redacție că au găsit în cutiile lor poștale o broșură intitulată ***"The Family" (Familia).*** Pe broșură este înscrisă o adresă din Viena, adresă la care cel care primește broșura este rugat să scrie pentru a putea fi vizitat la domiciliu de către un misionar. Desigur, în scopul de a recruta noi adepți.

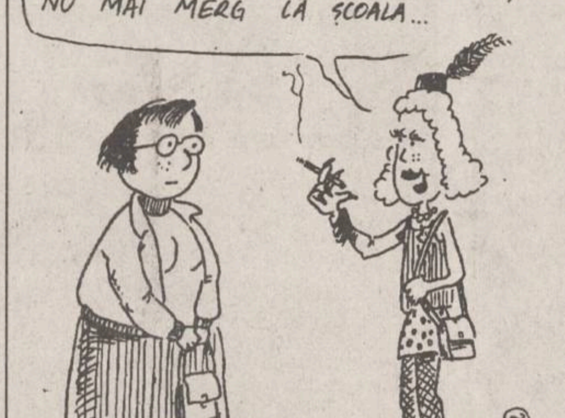
MĂ ÎNSCRIU ÎN SECTĂ DAR NU PENTRU SEX LIBER CI CA SĂ NU MAI MERG LA ȘCOALĂ...

■ *Hippie și "Copiii lui Dumnezeu"*

Grupul autointitulat "Familia" este continuatorul declarat al mișcării "***Copiii lui Dumnezeu***", înființată în anul 1968, cînd cel ce-și spunea "Părintele David" - un profesor american din orașul Hountington Beach (California) - a început să predice Evanghelia printre Hippie și drogați.

Deoarece ***"Father David" proslăvea uniunea sexuală liber consimțită (nefiind necesară căsătoria), inutilitatea școlii oficiale și traiul într-un fel de comunism idilic***, a avut mare succes printre hippie. Odată cu apusul mișcării hippie, și grupul "Copiii lui Dumnezeu" a început să piardă din aderență. Surse mitropolitane foarte bine documentate ne-au precizat că ***secta a fost interzisă în anul 1978 în Spania și Australia***, fiind acuzată de abuzuri asupra minorilor, antisemitism, imoralitate și manipulare cerebrală a adepților.

În același an în urma scăderii îngrijorătoare a numărului de membri, secta s-a autodizolvat, un grup de adepți înființînd o nouă grupare numită "Familia". Principiile "Copiilor lui Dumnezeu" au fost preluate cu foarte puține modificări de secta nou înființată. **(continuare în pagina 2A)** **(Nicolae MANOLIU)**

Elevii cu mai mult de 40 absențe pe lună nu vor mai primi alocația

Ministerul Învățămîntului a suplimentat, în luna decembrie, cu ***250 milioane lei*** creditul bugetar, acordat lunar Inspectoratului Școlar Județean Iași. Suma alocată de minister este destinată celor 5.164 copii din orfelinatele și unitățile speciale din județul Iași, în scopul cumpărării de îmbrăcăminte.

Într-o notă primită de la I.Ș.J.Iași se specifică faptul că, prin Ordinul ministrului Învățămîntului nr. 7963/24 noiembrie 1994: "***Elevii din clasele învățămîntului general obligatoriu care acumulează într-o perioadă de o lună 40 sau mai multe absențe nemotivate de la cursurile școlare sînt considerați neșcolarizați și nu au dreptul la alocație de stat pe luna respectivă***". **(D.F. - Nord-Est Press)**

NOUTĂȚILE ZILEI

SCHELETE NEIDENTIFICATE

Specialiștii antropologi de la Institutul de Medicină Legală Iași au stabilit că oasele descoperite recent în comuna Rediu (județul Iași) datează de acum 40 de ani, printre ele aflîndu-se și fragmente din scheletul unui copil. Expertiza osteologică va fi definitivată pînă la sfîrșitul acestei săptămîni. Prof. dr. Gheorghe Scripcaru, directorul I.M.M. Iași, a declarat că, din cercetările efectuate pînă joi, nu au rezultat urme de împușcare. "Oasele sînt distruse de vreme, ne vine foarte greu să apreciem de la cîte persoane provin. În orice caz, au fost reconstituite trei schelete." Săpăturile din comuna Rediu au scos la iveală, săptămîna trecută, patru cranii și alte oase umane disparate. **(Corina GRIGORAȘ - Nord-Est Press)**

TRANSPORT DE APĂ GREA

Ultimul transport de apă grea, destinată centralei atomo-electrice de la Cernavodă a sosit joi, 15 decembrie, la București, ne-au informat surse din Comisia Națională de Supraveghere a Activității Nucleare. Locuitorii comunei Otopeni ne-au confirmat că, în jurul orelor 14,00, un convoi de patru camioane a ieșit de pe aeroport. Acesta era escortat de mai multe mașini ale poliției și ale brigăzii "antitero". De asemenea, locuitorii au semnalat trei elicoptere ale poliției care au supravegheat permanent zona.

SALARIILE PROFESORILOR În cadrul ședinței Senatului de joi, 15 decembrie, senatorii au aprobat majorarea salariilor cadrelor didactice cu un coeficient de 0,6%, aproximativ 75.000 lei începînd cu luna aprilie 1995. De asemenea, s-a modificat ordonanța guvernamentală privind ierarhizarea salariilor de bază pentru personalul din sectorul bugetar în ciuda opoziției vehemente a Ministerului de Finanțe, care susține că nu are bani pentru majorări salariale. Aceeași ordonanță prevede ca salariul președintelui României să scadă cu circa 60.000 lei, astfel încît Ion Iliescu va avea 1,2 milioane lei - salariul de bază. Senatul a cerut executivului ca pînă la sfîrșitul lunii februarie 1995 să înainteze un proiect de lege privind îmbunătățirea salariilor din sectorul bugetar.

TAXĂ ANULATĂ Cetățenii români care doresc să călătorească în străinătate nu vor fi obligați să plătească taxa pentru trecerea frontierei. Curtea Constituțională din România a admis contestația opoziției parlamentare din România, considerînd drept neconstituțională ordonanța guvernamentală care prevedea plata a 15.000 lei pentru trecerea frontierei și 5.000 lei taxă pentru micul trafic de frontieră. Potrivit prevederilor ordonanței, sumele strînse în acest mod ar fi fost alocate unor ajutoare sociale. În decizia sa de azi, Curtea Constituțională a considerat drept incompatibilă cu legislația constituțională a țării încasarea de venituri la bugetul de stat din exercitarea unor drepturi fundamentale, iar prevederile ordonanței amintite ar reprezenta o astfel de dispoziție care nu se încadrează în prevederile constituționale admise pentru impunerea de taxe și impozite.

trasis PLUS
IAȘI - ROMANIA

vinde en gros

- portocale
- grapefruit
- banane

import GRECIA

De asemenea, vindem renumitele produse cosmetice și detergenți din gama RONSON

Tel./fax: 032/142717
6600 Iași, str. Arcu nr. 35, bl. CL5, parter, (vizavi de Autogară),
PROGRAM zilnic 6.oo-18.oo

ȘI MOȘU' S-A GÎNDIT LA BUZUNARUL D-VOASTRĂ !!!

ACERA SRL
SINTA SA
covoare persane import R. Moldova

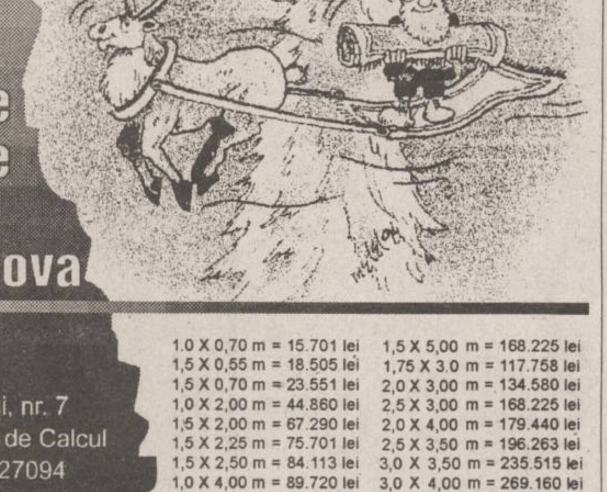

ACERA și SINTA
6600 Iași,
Calea Chișinăului, nr. 7
Centrul Teritorial de Calcul
Tel. sediu: 032/127094
Tel. magazin: 032/127116
Program: 8.00-16.00
sîmbătă și duminică: 9.00-13.00

1.0 X 0,70 m = 15.701 lei
1,5 X 0,55 m = 18.505 lei
1,5 X 0,70 m = 23.551 lei
1,0 X 2,00 m = 44.860 lei
1,5 X 2,00 m = 67.290 lei
1,5 X 2,25 m = 75.701 lei
1,5 X 2,50 m = 84.113 lei
1,0 X 4,00 m = 89.720 lei
1,5 X 5,00 m = 168.225 lei
1,75 X 3.0 m = 117.758 lei
2,0 X 3,00 m = 134.580 lei
2,5 X 3,00 m = 168.225 lei
2,0 X 4,00 m = 179.440 lei
2,5 X 3,50 m = 196.263 lei
3,0 X 3,50 m = 235.515 lei
3,0 X 4,00 m = 269.160 lei

reprezentînd 22.430 lei/mp

MONITORUL DE IAȘI

Declarația prefectului Dan Gâlea

Problemele firmei “Terom” SA au fost rezolvate

Ministrul Industriilor, ***Dumitru Popescu,*** directorul general executiv al FPS, ***Constantin Dumitru,*** și secretarul de stat ***Dan Ioan Popescu*** au trimis ieri, prin fax, prefectului ***Dan Gâlea*** și conducerii ***SC “Terom” SA*** programul național privind relansarea industriei fibrelor sintetice. Menționăm că, în ultima lună, angajații “Terom” Iași au protestat de cîteva ori în legătură cu situația economică dificilă generată, în principal, de blocajele financiare. Conform acestui program, conceput de Guvern pentru întreaga industrie a fibrelor sintetice (4 unități producătoare în toată țara), la nivelul fiecărui producător vor avea loc retehnologizări și se vor acorda unele facilități ca: scutirea temporară de la plata unor datorii, credite preferențiale etc. Pentru SC “Terom” SA Iași este prevăzută suma de 1,5 miliarde lei (acordată de FPS miercuri, 14 decembrie 1994) pentru retehnologizare, credite de 14 milioane de dolari pentru achiziționarea a două site moleculare și scutirea întreprinderii de la plata datoriilor către RENEL pînă la 31 martie 1995. ***“Cu acest program, toate problemele ridicate de “Terom” își primesc răspunsul, iar întreprinderea - dacă este condusă cum trebuie - se va relansa definitiv”***, a declarat prefectul Dan Gâlea. **(Ovidiu LUNGU - Nord-Est PRESS)**

La două zile după eliberare

Un fost deținut al Penitenciarului Iași s-a sinucis

Maria Murgoci (39 ani) din Iași a rămas îngrozită alaltăieri după-amiază, în momentul în care a intrat în casă și și-a văzut soțul atîrnînd, fără viață, de un cablu electric, legat de țeava caloriferului din sufragerie. *Constantin Murgoci* avea 42 de ani și locuia împreună cu soția lui, Maria, într-un apartament din strada Dimineții nr. 22 (cartierul CUG), la etajul III al blocului nr. 972, scara C. Sinucigașul fusese eliberat pe cauțiune în urmă cu două zile din Penitenciarul Iași, unde a ispășit o pedeapsă în perioada 2.08.1994 - 12.12.1994, pentru săvîrșirea infracțiunii de vătămare corporală. O echipă a secției a V-a de Poliție (cartierul Bularga) s-a deplasat, în jurul orei 17,00, la domiciliul familiei Murgoci, la sesizarea soției, Maria Murgoci, unde a constatat moartea lui Constantin Murgoci și prezența, în jurul gîtului acestuia, a șanțului specific decesului prin strangulare. Conform informațiilor puse la dispoziție de Biroul de presă al Inspectoratului Județean de Poliție Iași, nu există suspiciuni de omor. **(Silviu LABEȘ)**

Sute de copii din Tătărași sînt terorizați zilnic de huligani

■ *“Fenomenul se extinde. Ne sparg geamurile, pătrund în incinta școlii. Este grav și nu știu unde putem găsi ajutor”, afirmă Rodica Silion, director al Școlii Generale nr. 10.*

De la începutul acestui an școlar, elevii ***Școlii nr. 10 “Gh. I. Brătianu”,*** din Tătărași, trăiesc într-o continuă teroare. La ieșirea de la cursuri sînt așteptați de ***“șmecherii”*** din cartier, sînt jefuiți, bătuți, scuipați și înjurați. Intrînd, la întîmplare, într-o clasă de-a șasea, reporterul a întrebat care dintre copii a trecut printr-o experiență de acest gen. Deși au ridicat mîna ***“doar”*** vreo zece copii, curînd au început să vorbească toți deodată, povestind despre sine sau despre colegii din alte clase. Am aflat, astfel, că unii dintre ***“agresori”*** sînt chiar elevii școlii, cunoscuți ca elevi-problemă, dar cei mai mulți sînt tineri de șaisprezece-șaptesprezece ani. Agresiunile se petrec imediat ce elevii părăsesc curtea școlii, pe strada ce “iese” în str. Oancea sau chiar pe platoul dintre blocurile situate pe această stradă. Victimele sînt, de obicei, copiii ce merg singuri spre casă, dar, de cînd acest fenomen a luat amploare și copiii se grupează, huliganii atacă și grupurile. Li se cer întîi banii. Sînt puși să sară în sus, pentru a se auzi clinchetul banilor, dacă aceștia există. Unui copil i-au luat cinci sute de lei, altuia două sute, altuia cincizeci. De cele mai multe ori, însă, elevii n-au bani la ei. Atunci, ***“mi-au dat vreo doi pumni în cap”, ne-a spus un băiețel voinic, care nu a avut ce să le ofere agresorilor. “Mie mi-a dat cu ghiozdanul în cap”***, a adăugat o fetiță cu ochelari. ***“Sau ne dau șuturi în spate, ne scuipă, ne aruncă fumul țigărilor în față, ne trag palme”,*** nu mai prididеau copiii să ne explice. Uneori sînt puși să stea cu mîinile ridicate, ca-n filme, după care sînt “percheziționați”. Li se cotrobăie în ghiozdane. Nu se ating de cărți, desigur. Preferă mîncarea, pachețelul pe care copilul nu l-a mîncat sau pe care urmează să-l mănînce (pentru că astfel de jafuri se petrec și ziua în amiaza mare). Cum a pățit-o, acum două zile, Gabriel Mîndrilă (8 ani), din clasa a II-a. La ora 13,00, a plecat de la școală, singur. ***“Abia trecusem de colțul școlii, cînd un țigan de vreo doisprezece ani m-a oprit și mi-a cerut bani. I-am zis că n-am și mi-a dat două palme. M-a ținut acolo mai mult de jumătate de oră. M-a întrebat adresa de-acasă, dar i-am dat una falsă. M-a lovit din nou. Mi-a deschis ghiozdanul. Atunci am văzut trecînd un om și am strigat după ajutor”*** ne-a povestit Gabriel Mîndrilă. ***“Situația este îngrijorătoare. Vedeți ce speriați sînt copiii. Am îndrumat învățătorii să-i conducă pe copii pînă la poarta școlii. I-am învățat pe copii să nu plece singuri spre casă, să nu vorbească cu străinii, să nu-și dea adresele. Am vorbit la Poliție de nu știu cîte ori. Ni s-a promis că patrula va trece seara pe la școală, dar eu nu i-am văzut niciodată. Poate că ar trebui să se implice mai mult. Fenomenul se extinde. Ne sparg geamurile, pătrund în incinta școlii. Este grav și nu știu unde putem găsi ajutor”,*** ne-a declarat Rodica Silion, director al Școlii nr. 10. Și copiii susțin că n-au văzut niciodată sectoristul prin preajmă. Cu toate acestea, căpitanul ***Gheorghe Axinte,*** șeful Secției IV Poliție, afirma că patrula trece în fiecare seară pe la școală. “Dar patrula nu poate să stea într-un loc, de pază. Ne confruntăm cu situații mult mai grele în alte părți, dar acolo unde apare conflictul sîntem și noi. Doar au paznic la școală, el ce face? Noi i-am ajutat întotdeauna și o să facem tot posibilul să fie bine”, ne-a mai declarat căpitanul Gh. Axinte. Din aceeași sursă am mai aflat că în zonă nu există patrulă a gardienilor publici. Poate aceștia să reprezinte soluția... Pentru că cineva trebuie să întindă o mînă de ajutor acestor copii fără apărare. Părinții se gîndiseră să angajeze agenți ***PROTGUARD,*** dar aceștia costă. Soluția, însă, trebuie găsită rapid, pentru că ultima distracție a derbedeilor este să arunce petarde în ghiozdanele copiilor. Pînă la urmă, le este amenințată însăși viața. **(Gynella PARFENIE)**

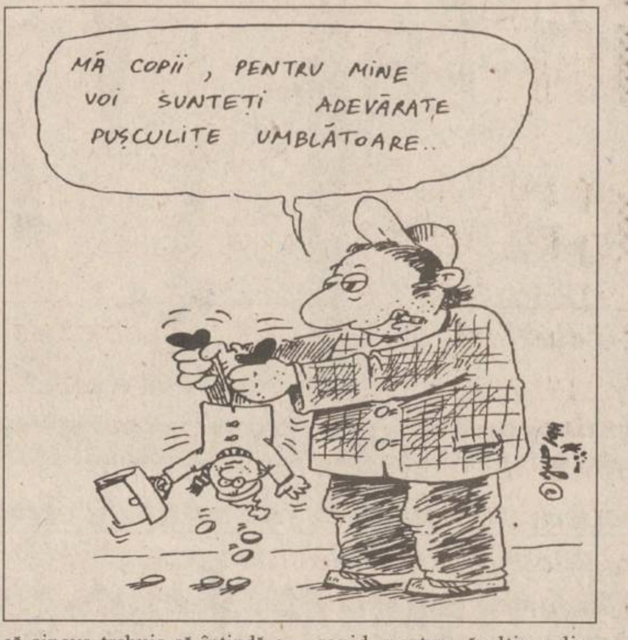
MĂ COPII, PENTRU MINE VOI SUNTEȚI ADEVĂRATE PUȘCULIȚE UMBLĂTOARE..

O sectă periculoasă încearcă să se infiltreze în Iași

■ *adepții propovăduiesc traiul în comun și boicotarea școlilor de stat* ■ *ei militează pentru practicarea adulterului* ■

(continuare din pagina 1A)

Datorită faptului că, în țările occidentale, ***“Copiii lui Dumnezeu”*** și ulterior ***“Familia”*** erau recunoscute în ceea ce privește practicile și principiile lor ciudate, infiltrarea în România și, implicit, în Iași, s-a făcut discret. Spre deosebire de alte secte, care au ținut conferințe prin săli ale caselor de cultură, pe stadioane, prin corturi sau chiar în plină stradă, centrul din Austria al sectei “Familia”, de unde se încearcă penetrarea în România, a utilizat o metodă mai discrertă: introducerea pliantelor și a broșurilor prin cutii poștale. În cazul în care cei care citesc broșurile se simt atrași de ideile respectivei secte, trimit o scrisoare în Australia (la adresa indicată în broșură), după care un misionar îi vizitează la domiciliu. De aici pînă la intrarea în “Familie” mai este un singur pas.

Membrii “Familiei” propovăduiesc traiul în comun ***“precum vechile comunități creștine”*** - după cum spun ei; creșterea în comun a copiilor - care nu sînt trimiși la școlile de stat considerate ***“decadente”.***

Spre deosebire de alte secte, membrii “Familiei” practică sexul “liber consimțit” între membrii comunității. Dacă un membru al “Familiei” întreține relații sexuale cu o persoană care nu face parte din sectă, este excomunicat.

Aceeași soartă îl așteaptă pe “familistul” care întreține relații sexuale cu tineri care au vîrsta sub 21 de ani. “Familia” se declară “multiculturală și multirasială”.

Puternic atacată în mass-media occidentală, secta “Familia” încearcă în prezent să se infiltreze în România și, implicit, în Iași, cu speranța că diferite persoane cu o situație materială precară vor adera la “Familie”, fiind atrase de modelul de comunism idilic pe care secta îl propune.

Trenul InterCity își va dubla capacitatea

Regionala CF Iași intenționează să dubleze numărul vagoanelor trenului InterCity, deoarece cursa este suprasolicitată. Cele 108 locuri de care dispune Agenția CFR Iași (2 vagoane din 3) se dovedesc, în fiecare zi, insuficiente. ***“În aceste condiții, de multe ori se apelează la Agenția din Bacău, pentru a obține locuri pentru călătorii din Iași. Prețul nu îi înspăimîntă, iar confortul îi atrage”*** - a declarat Agenției Nord-Est Press Neculai Ichim, șef adjunct stație. **(V.S. - Nord - Est PRESS)**

PULPE PUI SUA
PULPE CURCAN
SPATE PUI
PUI

SANADA

Depozit TAMAZ FRIGOCARNE
Str. Socola nr. 16 - IAȘI

TOFAN GRUP SA
Filiala Iași

Str. Ghica Vodă 1B
(demisol)
Telefon 114782

Vă oferă la prețuri avantajoase, următoarele tipodimensiuni de anvelope și camere marca

ROADSTONE
(Coreea de Sud):
155-13, 175-14, 185-14, 195-14

OFERIM GARANȚIE

Panasonic
Technics

BINE AȚI VENIT
LA
NOUL MAGAZIN
Panasonic

IAȘI
Str. Anastasie Panu nr. 58
Deschiderea oficială
19 decembrie 1994,
ora **13^{oo}**

1894 - Matsushita Konosuke - 1989

✱ ***Întemeietorul Concernului MATSUSHITA, în anul 1918*** ✱ ***Supranumit "Zeul managementului"*** ✱

CELE ȘAPTE OBIECTIVE ALE LUI MATSUSHITA

1. SLUJIREA NAȚIUNII PRIN INDUSTRIE *Scopul nostru nu trebuie să fie numai dobîndirea prosperității sau etalarea forței industriale, ci să contribuie și la progresul și bunăstarea comunității și națiunii.*

2. CINSTEA *Trebuie să fim cinstiți și drepți în toate acțiunile noastre și în modul nostru individual de comportare. Fără acest principiu, nici un om nu poate dobîndi respect și nu se poate respecta pe sine, indiferent cît de inteligent și de capabil ar fi.*

3. ARMONIE ȘI COOPERARE *Singuri sîntem slabi, împreună sîntem puternici, trebui să conlucrăm uniți ca într-o familie în încredere deplină și responsabilitate. O asociație de oameni capabili este un grup ce nu poate fi condus decît dacă fiecare dintre membrii săi este pătruns de acest spirit.*

4. LUPTA PENTRU MAI BINE *Trebuie să fie a nostră politica de încurajare a încrederii în sine, pentru ca fiecare să poată obține respectul propriu, prin străduința și lupta sa aprigă pentru propășire. O adevărată pace și progresul nu pot fi atinse fără acest spirit.*

5. AMABILITATE ȘI MODESTIE *Trebuie să respectăm drepturile celorlalți. Trebuie să fim mîndri și modești. De bună voie trebuie să apreciem și să-i încurajăm pe ceilalți. Fără acest spirit nu există ordine socială.*

6. ADAPTARE ȘI ASIMILARE *Nu putem obține progresul fără a ne adapta condițiilor care se schimbă în permanență în jurul nostru. Deoarece omenirea avansează, noi trebuie să ținem pasul.*

7. RECUNOȘTINȚA *Trebuie să răsplătim cu recunoștință bunătatea asociaților noștri, a celor din comunitatea noastră, a națiunii noastre, și a prietenilor noștri străini. Acest spirit de recunoștință ne va dărui pace, bunurie și o putere nelimitată pentru a învinge toate greutățile.*

Concernul ***"Matsushita"*** poartă numele întemeietorului său, **Konosuke Matsushita**, de la a cărui naștere s-au împlinit 100 de ani pe 27 noiembrie 1994.

Personalitate remarcabilă, considerat unul din cei mai buni manageri din lume, **Matsushita Konosuke** a pus bazele societății sale în 1918 avînd doi angajați: soția și cumnatul său. Linia directoare a societății a prins contur în anul 1938 și este ilustrată pe scurt astfel: *"Munca noastră, înglobată în produse de înaltă calitate și performanță este dedicată în exclusivitate cumpărătorilor , progresului și dezvoltării societății, bunăstării oamenilor, îmbunătățind prin activitatea noastră, calitatea vieții în întreaga lume".*

În prezent, concernul Matsushita are 254.000 salariați cuprinși în 318 filiale în întreaga lume, realizînd o cifră de afaceri de peste 64 miliarde dolari în 1993.

Sistemul de organizare divizionat a fost conceput în 1933, în prezent existînd 123 de divizii care au deplină autonomie de cercetare, producție, comerț și servicii.

Matsushita are 68 unități de cercetare răspîndite în întreaga lume, cuprinzînd 27.000 de ingineri. În cadrul acestor unități s-au înregistrat 51.275 de invenții, dintre care s-au aplicat 34.267 (aproximativ 70%).

În anul 1950 a fost introdus "Sistemul de Sugestii", constînd în preluarea de la salariați și/sau clienți, de idei și sugestii, sistem care s-a dovedit foarte util în timp. De exemplu, în 1993, din 2,4 milioane sugestii, au intrat în producția de serie 1,67 milioane, adică peste 70%.

Gama de produse fabricate și comercializate sub denumirile de **NAȚIONAL** (din 1927), **PANASONIC** (din 1955), **TECHNICS** (1965) și **QUASAR** (din 1974), cuprinde: componente eletronice, produse electronice de larg consum, aparate electrocasnice, echipamente de automatizare, echipamente de informatică și telecomunicații ș.a.

O bună parte din aceste produse se pot vedea și cumpăra și în noul magazin **PANASONIC** din Iași situat lîngă magazinul "Moldova", pe strada Anastasie Panu, la numărul 58 (fostă "Consignația"), magazin care va aduce o notă inedită în atmosfera citadină a urbei.

Pe acestă cale, conducerea societății **"Electronica Internațional (Romania&Japan)"** ține să mulțumească Prefecturii și Primăriei municipiului Iași pentru sprijinul acordat în realizarea acestui magazin și să ureze tuturor locuitorilor orașului Iași un călduros "***La Mulți Ani!***" și "***Sărbători fericite!***" cu ocazia sărbătorilor de iarnă.

Pe lîngă salariile mizerabile și creșterea aberantă a prețurilor, o altă nenorocire se abate asupra românului

Bolile profesionale - un dușman în fața căruia muncitorii capitulează de frica șomajului

Mediul toxic din întreprinderile ieșene a determinat de-a lungul anilor îmbolnăviri grave ale muncitorilor. Dacă, înainte de 1989, centrele județene de medicină preventivă, prin laboratoarele de medicină a muncii, aveau voie să raporteze maximum 2 cazuri de îmbolnăvire pe an, astăzi realitatea nu mai deranjează pe nimeni.

Conform statisticilor Laboratorului de medicină a muncii, din cadrul Inspectoratului de Poliție Sanitară și Medicină Preventivă Iași, în ultimii 3 ani, în județ s-au înregistrat 108 cazuri de boli profesionale.

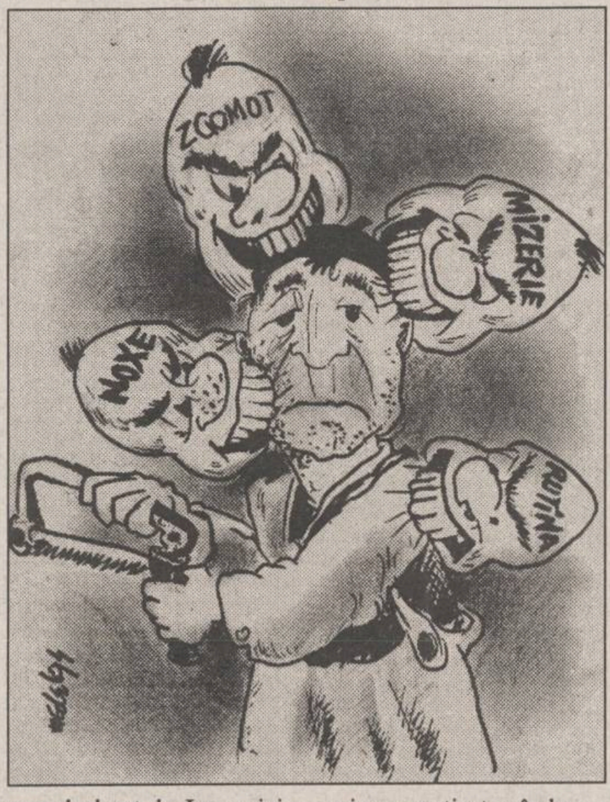

■ Directorul de la "Textila" nu recunoaște numărul real al bolnavilor

O situație deosebită este întîlnită la una din cele mai vechi întreprinderi ieșene, S.C. "Textila" S.A., care funcționează din anul 1886. Lucrînd într-un mediu cu un grad ridicat de noxe, degajate de materia primă folosită (in, cînepă și iută), lucrătorii sînt supuși riscului de a contracta o afecțiune specifică - bisinoza (afecțiune pulmonară specifică persoanelor care lucrează în mediu de pulberi textile - in, cînepă, iută. Se manifestă prin senzația de lipsă de aer și tuse seacă. Dacă nu este tratată, boala se cronicizează, putînd provoca invaliditate pulmonară.

Grigore Butnaru, directorul societății, a afirmat că în ultimii 4 ani, au fost depistate doar două persoane afectate de această boală profesională, refuzînd să facă alte comentarii. Însă, datele oficiale puse la dispoziție de ***dr. Doina Ivanovici***, șefa Laboratorului de medicină a muncii, contrazic afirmațiile directorului unității, arătînd clar că în ultimii patru ani au fost depistate șapte noi cazuri de bisinoză, afecțiune pulmonară destul de gravă.

Situația este mult mai gravă, dr. Ivanovici afirmînd că aceasta este o cifră care nu reflectă în totalitate realitatea: ***"Sînt convinsă că foarte mulți muncitori nu spun că se simt rău, de frică să nu fie dați afară. Controlul periodic al lucrătorilor a fost afectat de fluctuația medicilor de la cabinetul unității".***

■ Unității i-a fost retrasă autorizația de funcționare

În 1990, inspectorii IPSMP Iași au retras autorizația de funcționare a fabricii datorită gradului mare de noxe, care depășește cu mult valoarea maximă admisă.

Se pare că acest lucru nu a afectat prea mult conducerea unității, condițiile de lucru ale muncitorilor fiind aproape aceleași și la ora actuală. Practic, nici măcar recomandările făcute de medici bolnavilor de a se transfera într-o altă secție a unității nu-și aveau rostul, pentru că, așa cum ne-a declarat dr. Ivanovici, măsurătorile toxicologice arată că noxele depășesc normele admise în toate secțiile unității.

■ "Anul acesta nu m-am internat de teama de a nu fi disponibilizată"

Drumul pînă la a purta o discuție cu salariații afectați de boli profesionale a fost destul de anevoios, aceștia temîndu-se că vor fi dați afară dacă se va afla că au discutat cu reporterii de la Nord - Est Press.

Totuși, unul dintre ei a acceptat să ni se destăinuie și, din motive lesne de înțeles nu-i vom dezvălui identitatea. Are 31 ani, lucrează în această unitate din 1984, iar după doi ani au apărut primele simptome ale bolii. La început a fost alergic, iar după cîțiva ani, lucrînd în același mediu, s-a instalat boala. A fost internat în nenumărate rînduri pentru următoarele afecțiuni: "bronșiectazie - lob interior drept", "bronșită cronică astmatiformă" și "alveolitică alergică extrinsecă profesională". Afecțiunea s-a cronicizat din 1990 și, de atunci, bolnavul este terorizat de accesele de tuse pe care le manifestă mai ales la locul de muncă.

Deși legea prevede ca plata retribuției să fie de 81% pentru cei care au concediu medical, conducerea unității a dispus ca, pentru fiecare săptămînă de concediu medical să se scadă o zi din concediul de odihnă.

"Deși mi s-au recomandat internări din șase în șase luni, anul acesta nu m-am internat în spital de teama de a nu fi trecut pe lista celor propuși pentru disponibilizare, în urma restructurărilor care se vor face în următorul an. Nici măcar nu am solicitat scoaterea din mediu pentru că mi-a fost frică să nu fiu dat afară", ne-a spus bolnavul.

Drama acestor muncitori se consumă zilnic. Pe de o parte îi macină boala, pe de altă parte frica de a rămîne fără locuri de muncă. **(Corina GRIGORAȘ, Ciprian ȘERBAN - Nord-Est Press)**

MONITORUL DE IAȘI

Față de perioada similară a anului trecut

De 3,2 ori mai mulți bolnavi de hepatită

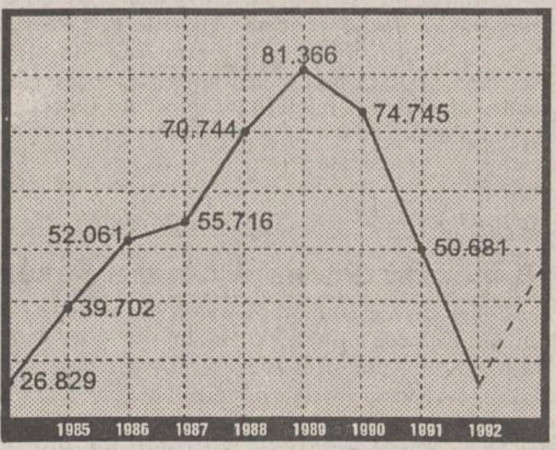

Ultima epidemie de hepatită a fost semnalată în 1989

Preconizările făcute de specialiști în ceea ce privește înregistrarea unei creșteri a numărului cazurilor de hepatită virală s-au adeverit.

Din statisticile Inspectoratului de Poliție Sanitară și Medicină Preventivă (IPSMP) Iași reiese că, în luna noiembrie a acestui an, numărul cazurilor depistate în Iași (177) a crescut de 3,2 ori față de perioada similară a anului trecut (55).

Dacă în urmă cu cîteva săptămîni erau înregistrate în școli cazuri izolate, în medie un bolnav în fiecare clasă, la ora actuală, conform declarației *dr. Irina Mitroi*, director adjunct al IPSMP Iași, au fost depistați în unele școli, chiar și 2-3 elevi în fiecare clasă. ***"Situația nu este foarte gravă, deocamdată. La București au fost școli în care s-au îmbolnăvit cîte 30-40 de copii. Evident că ne așteptăm la o izbucnire a bolii mai ales în cadrul colectivităților. Cei mai afectați vor fi copiii și studenții, pe de o parte din cauza nerespectării normelor igienico-sanitare, iar pe de altă parte, din cauză că au organismul mai puțin rezistent decît adulții"***, ne-a informat dr. Irina Mitroi. Medicii Laboratorului de Epidemiologie din cadrul IPSMP Iași susțin că această creștere se datorează evoluției ciclice a bolii care, o dată la 5-7 ani, cunoaște o "răbufnire". Ultima epidemie a fost semnalată în 1989, cînd, la nivel național, s-au înregistrat 81.366 de cazuri, față de 26.829, în 1992. **(Corina GRIGORAȘ - Nord-Est Press)**

Precizare necesară

Amnezia secretarului P.R.M. Iași

Ieri, la redacția *"Monitorului"* a sosit un "Comunicat", semnat de secretarul executiv *Florin Popa*, prin care Consiliul Județean Iași al P.R.M. își exprimă "surprinderea" față de relatarea ultimei conferințe de presă ce a avut loc sîmbătă, 10 decembrie, la sediul partidului.

Subsemnatul, prezent la conferință, a desprins din conținutul discuțiilor fraza care exprima poziția P.R.M. vizavi de situația din Reșița, respectiv ***"nu Guvernul, ci acei care s-au solidarizat cu revendicările greviștilor să le plătească salariile"***, cuvinte rostite de președintele filialei, deputatul ***Anghel Stanciu***. În "Comunicat", surprinzător, C.J. al P.R.M. Iași neagă că fraza ar fi fost rostită de vreunul din cei prezenți, din partea P.R.M. bineînțeles.

Pentru confirmare, îi rog pe liderii filialei să citească relatările aceleiași conferințe în ziarele ***"Opinia"*** și ***"24:Ore"***, din 12 decembrie a.c. Pentru a înlătura, pe viitor, astfel de acuzații gratuite și răuvoitoare, ***"Monitorul"*** va înregistra pe reportofon întreaga conferință de presă. **(Radu MEȘNIȚĂ)**

În aceste zile, la București, în organizarea Consiliului Național al Întreprinderilor Private Mici și Mijlocii se desfășoară Topul primelor 100 de firme

"Trebuie să renunțăm la politică în relațiile dintre societățile comerciale"

■ a afirmat ministrul de stat Mircea Coșea

"Din punct de vedere economic, România este un concurent prea puternic pe plan mondial, pentru a fi lăsată în pace; din acest motiv, trebuie să renunțăm la politică în relațiile dintre societățile comerciale, indiferent de forma lor de capital, și să încercăm să dezvoltăm toată economia românească. Consider că sectorul de stat al economiei nu se poate susține și dezvolta dacă noi nu opunem un concurent serios, reprezentat de firmele particulare" - a declarat ieri *Mircea Coșea (foto)*, ministrul de stat, președintele Consiliului pentru Restructurare, Strategie și Reformă Economică. Această afirmație a fost făcută în timpul desfășurării manifestărilor ocazionate de Topul primelor 100 de firme, organizate de Consiliul Național al Întreprinderilor Private Mici și Mijlocii din România. Festivitatea a avut loc în prezența a circa 500 de reprezentanți ai unor societăți comerciale cu capital particular, în sala "Brătianu" a Casei Poporului, viitorul palat al Parlamentului României.

Contactat de redactorii cotidianului ***"Monitorul"***, ***Viorel Cataramă***, patronul firmei "Elvila International", a afirmat că: ***"Întreprinderile particulare mici și mijlocii ar putea să se dezvolte mult mai bine dacă ar fi ajutate prin decizii politice majore. Consider că aceste întreprinderi sînt viitorul României, fiind singurele care pot rezolva problema principală cu care ne confruntăm: creșterea nivelului de trai al populației".***

În timpul desfășurării întîlnirii de ieri din București, unul dintre subiectele esențiale s-a referit la problemele cu care se confruntă, în perioada actuală, întreprinzătorii particulari. Astfel, în scurta declarație făcută de ***Cezar Caluschi***, reprezentantul S.C. Nord-Est din Iași, acesta a afirmat că, sistemul de transmitere al informațiilor între firmele particulare este, deocamdată, destul de slab. Pentru rezolvarea acestei situații, ***prof. dr. Ovidiu Nicolescu***, cadru didactic al Academiei de Studii Economice din București și președinte al CNIPMM, a afirmat că din ianuarie 1995 va începe să funcționeze prima bancă de oportunități de afaceri din România.

Un alt aspect cu care se confruntă întreprinzătorii particulari români a fost subliniat de ***Aurel Vainer***, vicepreședintele Camerei de Comerț și Industrie a României, care a subliniat dificultatea cu care firmele particulare au acces la finanțări din partea băncilor. ***"Cooperarea și deschiderea întreprinzătorilor particulari către lumea financiar-bancară este foarte importantă, dar întreprinzătorul trebuie să fie și el avantajat de această lume a finanțelor. Sectorul privat trebuie să înțeleagă și să exploateze rezerva de resurse financiare ce trebuie folosită indiferent cum este: mai scumpă sau mai ieftină."*** Menționăm că în prezent, datorită valorii ridicate a dobînzilor bancare, firmele particulare au acces destul de greu la obținerea unor credite. **(Alin TOCAN)**

ÎN CURÎND
UN SUPERMARKET ADEVĂRAT
magazinul
UNU
Unde, cînd, și cum veți afla în zilele următoare.

S.C. "COMPAN" S.A. IAȘI
Șos. Moara de Foc nr. 2
compan
IAȘI
În vederea emiterii unui nou set de acțiuni, SC COMPAN SA roagă toți acționarii care au cumpărat acțiuni în perioada precedentă, să se prezinte la sediul societății pentru înregistrarea acestora, pînă la data de 20.12.1994.

ECHIPAMENTELE
cele mai moderne echipamente de calcul
HEWLETT PACKARD
Calculatoare, imprimante, servere UNIX, împreună cu asistența tehnică și instalarea oferite de S.C. RADIX S.R.L. la cel mai convenabil raport preț/performanță
Pentru orice informații sunați la tel. 032/210423 și veți primi
GRATUIT
CATALOGUL COMPLET AL PRODUSELOR HEWLETT PACKARD.
SOCIETATEA COMERCIALA RADIX SRL
Iași 6600 România
Bd. Copou nr. 3,
camera 205 și 215
(clădirea CONSART)
Telefon 210423
HEWLETT PACKARD
Authorized Dealer and VAR

ELVIL®A international
ELEGANȚA CONFORTULUI
mobilier ELVILA
comercializat
în condiții avantajoase
la etajul I al magazinului
SUPERCOPOU (tel. 032/11.22.20
TELEVIZOARE COLOR
CU ȘI FĂRĂ TELETEX
NEI
GARANȚIE
pentru tub - 3 ani
pentru piese - 2 ani
manoperă - 1 an
Îi puteți cumpăra în rate, în condiții avantajoase!
Depozit:
Str. Grăniceri nr. 3-9 (depozite COMAT-în spatele Unității de Grăniceri Manta Roșie)
PROGRAM DEPOZIT:
zilnic 9.00-17.00, sîmbăta 9.00-13.00.
ELVIL®A international

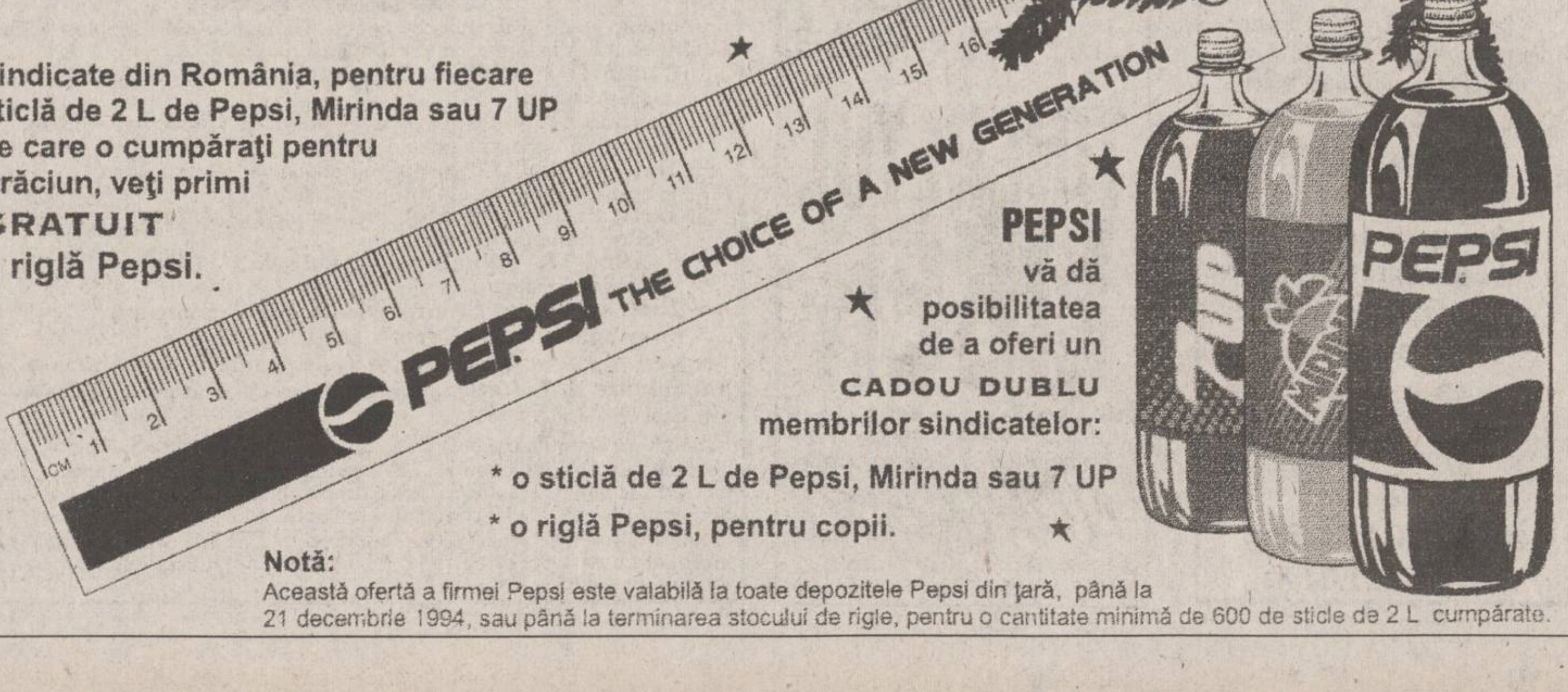
PEPSI THE CHOICE OF A NEW GENERATION
7UP
MIRINDA
PEPSI

SINDICATE DIN TOATĂ ȚARA! ATENȚIE!
OFERTĂ SPECIALĂ PEPSI DE CRĂCIUN!
Sindicate din România, pentru fiecare sticlă de 2 L de Pepsi, Mirinda sau 7 UP pe care o cumpărați pentru Crăciun, veți primi
GRATUIT
o riglă Pepsi.
PEPSI vă dă posibilitatea de a oferi un
CADOU DUBLU
membrilor sindicatelor:
* o sticlă de 2 L de Pepsi, Mirinda sau 7 UP
* o riglă Pepsi, pentru copii.
Notă:
Această ofertă a firmei Pepsi este valabilă la toate depozitele Pepsi din țară, până la 21 decembrie 1994, sau până la terminarea stocului de rigle, pentru o cantitate minimă de 600 de sticle de 2 L cumpărate.

MONITORUL NAȚIONAL

După cum era de așteptat

Ioan Solcanu nu crede în succesul noii moțiuni de cenzură a Opoziției

"Nimeni nu crede în succesul unei moțiuni de cenzură", a declarat vicepreședintele PDSR, Ioan Solcanu, la Suceava. "Dorim să o depună, deoarece nerealizarea numărului necesar de voturi reprezintă încă o modalitate de uzură politică a opoziției, neavînd alte argumente și alte instrumente de a contesta puterea", a afirmat senatorul PDSR.

Doliu la Federația Comunităților Evreiești

A încetat din viață Amalia Rosen

Federația Comunităților Evreiești din România anunță trecerea în neființă, în ziua de 14 decembrie a.c., a Amaliei Rosen, soția regretatului Șef Rabin dr. Moses Rosen. Absolventă a Facultății de Drept, d-sa s-a remarcat în domeniul asistenței sociale și în sprijinul acordat misiunilor comunității evreiești în țară și peste hotare.

Conform informării ministrului Tinca

A scăzut numărul abaterilor militare

Numărul abaterilor militare a scăzut cu 5% în perioada 1993-1994 față de anii precedenți. Conform informării prezentate joi, 15 decembrie, de către ministrul Gheorghe Tinca, în cei doi ani de guvernare ai actualului executiv au fost întocmite 63 de dosare de cercetare penală, în care au fost implicate 171 persoane (patru generali, șase ofițeri, 76 subofițeri, patru militari în termen și 21 de salariați civili). În principal, din cauza mînuirii imprudente a armamentului, muniției, materialelor explozive și din cauza accidentelor de circulație, numărul deceselor a crescut în 1994 față de 1993. La acestea se adaugă accidentele de aviație soldate cu moartea a patru piloți, un mecanic de bord și patru pasageri, precum și cu distrugerea a 11 aparate de zbor (un MIG-29, două MIG-23, patru MIG-21, un IAR-99, un AN-26 și două elicoptere IAR-330).

După ce l-a imobilizat cu un spray paralizant

Un homosexual a violat un tînăr de 19 ani

În seara zilei de 13 decembrie, aflîndu-se în barul privatizat "Vanghele" SRL, Gheorghe Tinica, în vîrstă de 19 ani, a intrat în vorbă cu un individ necunoscut. La miezul nopții, necunoscutul, afirmînd că dorește să meargă la rudele sale din comuna Dascălu, l-a condus pe Gheorghe Tinica într-un imobil situat pe strada Rîmnic. Aici, pentru a-l imobiliza pe băiat, individul a folosit un spray paralizant, după care, sub amenințarea cu cuțitul, a întreținut de mai multe ori relații sexuale nefirești cu acesta. În urma plîngerilor victimei, lucrătorii biroului de Poliție Voluntari au identificat și reținut autorul violului în persoana lui Mircea Olariu, 32 ani, fără ocupație, din comuna Voluntari, SAI.

În județul Giurgiu

Un Trabant și cei patru ocupanți ai săi s-au transformat în scrum

Unul dintre cele mai grave accidente rutiere din acest an s-a produs, miercuri, 14 decembrie, la ora 18.54, pe DN6 la km 24.200, în zona orașului Mihăilești, județul Giurgiu. În urma coliziunii frontale extrem de violente dintre autobena cu numărul TR -01-NTX, proprietatea șoferului Alecu Ilie, și un Trabant 601 cu numărul 9-B-14804, în care se aflau doi bărbați și două femei, a izbucnit un incendiu care a transformat Trabantul și ocupanții săi într-un morman de resturi carbonizate. Din cauza acestui fapt, identificarea, în prima fază, a persoanelor decedate, a fost imposibilă. Ancheta poliției a stabilit că cei care și-au pierdut viața sînt Lozneanu Vasile (67 ani, șoferul și proprietarul mașinii), Lozneanu Despina (64 ani), Neagu Ioana (72 ani), toți din comuna Bragadiru, SAI, și Popescu Ilie în vîrstă de 72 de ani din comuna Epurești, județul Giurgiu. Accidentul s-a produs în timp ce șoferul Lozneanu Vasile a încercat să depășească o căruță. Din cauza neatenției șoferului auto, Trabantul a acroșat căruța, a intrat pe contrasens și a intrat în coliziune cu autobena. Șoferul autobenei a reușit să se salveze. **(Mediafax)**

Ca nicăieri în lume, pentru că nu există bani și personal bine pregătit care să trateze în clinici speciale cumplita boală a dependenței de alcool

În România, dezalcoolizările se fac în spitalele de psihiatrie

■ *nu este adevărat însă că pacienții sînt îmbrăcați în cămașă de forță pentru a li se administra obligatoriu antalcol*

În România nu există clinici speciale de dezalcoolizare. Ar necesita prea mulți bani, o dotare excepțională, un personal numeros, bine pregătit, înarmat cu răbdare și înțelegere. În România, asistarea cazurilor de alcoolism în diferite forme se face la orice secție de psihiatrie. ***"Există o idee foarte greșită și foarte dăunătoare despre cura de dezalcoolizare. Se vorbește că aici pacienții sînt îmbrăcați în cămașă de forță, administrîndu-li-se, obligatoriu, antalcol. Nu este deloc adevărat. Condiționarea repulsivă la alcool cu ajutorul antalcolului se mai folosește doar rareori. Și doar în cazuri în care este vorba de un alcoolism pe termen lung. Iar atunci, numai cu acordul scris al pacientului"***, ne-a declarat un medic pishiatru, ce a ținut să-și păstreze anonimatul, de la Pavilionul I Bărbați, din cadrul Spitalului de psihiatrie "Socola". Antalcolul are ca principiu activ o substanță numită "disulfiram", care oprește metabolizarea alcoolului în stadiul de acetaldehidă. Se administrează în doze foarte mici, de la o jumătate de tabletă pe zi pînă la două tablete. Dacă după ingerarea medicamentului persoana consumă alcool, imediat se va simți foarte rău, va avea stări de vomă, amețeli, dureri de cap foarte puternice. În plus, antalcolul se poate prescrie numai unei persoane tinere, sănătoase și puternice. Pentru hipertensivi, ulceroși, diabetici, hepatici, epileptici, bolnavi cardio-vasculari, antalcolul este contraindicat. De aceea, acest medicament este privit cu atîta groază de bolnavi.

Pacienții ce suportă tratamentul de dezalcoolizare ajung la medicii psihiatri fie de bunăvoie, fie aduși de urgență, în cazul decompensărilor și complicațiilor acute ale alcoolismului, sau în urma unor tulburări de comportament.

În primul stadiu al dezalcoolizării, la care medicii caută să se oprească, de obicei, se urmărește reechilibrarea metabolică, somatică și psihică a bolnavului. Se administrează vitamine ca B1, B6, protective hepatice, neurotrofice, sedative și antidepresive. Ultimele două grupe de medicamente sînt necesare deoarece, atunci cînd conștientizează starea în care au ajuns datorită abuzului de alcool, bolnavii sînt cuprinși de regrete. Pentru ceea ce au făcut, pentru comportamentul lor reprobabil. Iar unii fac adevărate stări depresive postaditive. În cazul *dipsomaniilor* (alcoolism episodic), acest prim stadiu al tratamentului este, de cele mai multe ori suficient. La stadiul al doilea, de condiționare repulsivă la alcool, se trece doar în cazul *alcoolismului cronic*, mai rar în dipsomanii. Se folosește antalcolul sau metronidazolul, un medicament cu efect similar primului, dar cu rezultate mai slabe. În schimb, prezintă mai puține riscuri. O cură de dezalcoolizare durează de la două săptămîni pînă la doi-trei ani, uneori chiar mai mult. ***"Dar în spital pacientul trebuie să stea măcar două săptămîni. Însă mulți pacienți sînt de rea-credință. După ce criza a trecut, cer externarea imediată, chiar a doua zi. Sînt majori, nu poți să-i reții în spital împotriva voinței lor. De cum ies din spital, se opresc la prima cîrciumă. Seara ne sînt aduși înapoi"***, ne-a relatat același medic psihiatru.

Sînt puțini care vin pentru cura de dezalcoolizare singuri, împinși de propria conștiință. Dintre aceștia, o parte sînt constrînși de familie, alții sînt amenințați că sînt dați afară din serviciu și doar un procent nesemnificativ conștientizează că, fiind bețiv, aceasta dăunează imaginii sale în ochii celorlalți.

Pe lîngă tratamentul medicamentos, alcoolicii au nevoie și de o psihoterapie de susținere. ***"Majoritatea celor care vin aici doresc creșterea capacității de voință. Mai multă tărie de caracter în lupta cu tentația. Au nevoie să audă din partea unei persoane autorizate lucruri pe care ei poate le știau demult, pe care soția sau soțul le-au repetat de sute de ori pe zi. Cînd le aude de la noi, altfel le receptează. În afară de psihoterapia de susținere, mai folosim psihoterapia cognitivă, cea familială, comportamentală și psihoterapia de grup"***, ne-a declarat ***Magda Luchian***, psiholog la Spitalul de psihiatrie "Socola". **(Gynella PARFENIE)**

Viceprimarul Sucevei - anchetat în legătură cu acuzația de fals

Se află în plină desfășurare ancheta pornită de Poliția județului Suceava împotriva viceprimarului Mihai Bogdan Bicsi, acuzat de primarul Sucevei, Gheorghe Toma, de fals intelectual, abuz în serviciu contra intereselor publice și furt în dauna avutului public. Cercetările preliminare au confirmat: folosirea în interes personal a 220 l benzină, procurată și achitată din banii Primăriei; avizarea și semnarea în fals (în locul primarului) a unui act de închiriere ce a adus municipalității un prejudiciu de 1.868.783 lei.

Scandalul s-a declanșat pe 7 septembrie 1994, cînd, după acuzații reciproce, primarul a înaintat un memoriu Prefecturii prin care cerea demiterea viceprimarului. Primarul Gheorghe Toma este independent, dar a candidat pe listele MER, iar viceprimarul Bogdan Bicsi a trecut de la PNȚCD la PL '93. **(Cornel VIGU - Nord-Est PRESS)**

439 de vasluieni au decedat anul acesta din cauza tuberculozei

În județul Vaslui s-au înregiastrat 439 decese cauzate de tuberculoză în primele 11 luni ale acestui an, față de doar 272 decese provocate de TBC în 1991, conform declarației dr. Cristina Barbu, șef al secției de pneumoftiziologie din cadrul Spitalului Județean Vaslui. De asemenea, s-a înregistrat o creștere îngrijorătoare a numărului de noi îmbolnăviri cu TBC: 424 de cazuri luate în evidență în primele 11 luni ale acestui an, față de numai 257 cazuri în 1991. Potrivit datelor statistice, copiii sînt predispuși într-un grad mare spre îmbolnăvire față de adulți. **(Anca PĂDURARIU - Nord - Est PRESS)**

LUMEA PE DOS ■ LUMEA PE DOS ■ LUMEA PE DOS ■ LUMEA PE DOS ■ LUMEA PE DOS ■

În urma unei razii a Poliției, 13 studenți au fost amendați

■ 13 studenți au fost sancționați contravențional, din cei 450 legitimați în timpul unei acțiuni întreprinse de Biroul pentru Centrul Universitar (BCU) Iași al Poliției municipale. Valoarea totală a amenzilor a fost de 155 mii lei.

Surse din cadrul BCU au declarat că polițiștii depistează adesea studenți care locuiesc fără forme legale în cămine, precum și tineri care locuiesc în oraș și practică în căminele studențești comerț neautorizat (bișniță). Aceleași surse au remarcat că se înregistrează frecvent furturi din camerele studenților.

Autori sînt chiar prieteni sau cunoștințe ale acestora.

■ Relevant este cazul lui ***Marian Trincu***, de 18 ani, din Vulcan-Hunedoara, care, în urmă cu două luni, s-a prezentat ca fiind Giuseppe Raymond unde și s-a împrietenit cu unul dintre studenți căruia i-a furat din camera situată în complexul Tudor Vladimirescu diverse aparate electronice. La transportarea bunurilor furate: receptor satelit, casetofon, mixer, două boxe, un fișet metalic cu 130 de compact discuri etc., a fost ajutat de fratele său, ***Eugen Trincu***. Au urcat lucrurile într-un taxi și au pornit către Roșiești-Vaslui și de acolo la Vulcan. Marian Trincu a fost identificat cu ajutorul "fotorobotului" (ce funcționează la Poliția județeană), după descrierea victimei. Hoțul a fost prins de polițiștii din Vulcan și a fost predat Poliției Iași, iar bunurile furate au fost recuperate.

■ Pentru că a tulburat ordinea și liniștea publică în căminul T9, **Constantin Miron** de 20 de ani, student la Facultatea de Hidrotehnică, a fost sancționat cu 50.000 lei amendă.

■ De la Poliție aflăm că adesea cetățeni din R.P. Moldova, care vin să comercializeze diverse produse în Bazar, preferă să locuiască la studenții basarabeni cazați în căminele studențești, decît să plătească o cameră la hotel. Astfel au fost descoperiți trei indivizi, cetățeni din R.P. Moldova, în camera studentei **Elena Podiș** (an II, Facultatea de Filosofie) care nu erau înregistrați de portari ca fiind vizitatori.

Brazi confiscați

Gheorghe Rotaru, de 57 de ani, din Ruginoasa, a fost prins comercializînd brazi fără forme legale. Organele de Poliție l-au amendat cu 100.000 lei și i-au confiscat cei 227 de brazi, în valoare de 1.135.000 lei, pe care dorea să-i valorifice.

Accident de circulație datorat drumului alunecos

Un grav accident de circulație s-a produs în data de 14 decembrie în comuna Ceplenița, Iași, cînd ***Vasile Avac***, conducătorul autoturismului Dacia cu numărul de înmatriculare 1-IS-2293, a scăpat controlul volanului, datorită drumului alunecos și a pneurilor uzate și a intrat într-un copac. În urma impactului, conducătorul autoturismului, Vasile Avac, de 49 de ani, din Iași și-a pierdut viața.

Un Mercedes a răsturnat o căruță în șanț

În aceeași zi, în Lețcani s-a produs un accident de circulație mai puțin obișnuit. În timp ce conducea cu viteză mare autoturismul Mercedes HM-SY-162, ***Viorel Ciocodan***, de 38 de ani din Piatra Neamț, a intrat în coliziune cu o căruță pe care a răsturnat-o în șanț. Căruța, în timpul coliziunii cu autoturismul, a accidentat un agricultor din Lețcani: ***Vasile Hanganu***, de 31 de ani. Accidentul nu a avut urmări grave.

Seducătorul din Sirețel

Pentru că i-a promis unei minore de 13 ani că o ia în căsătorie și a a întreținut cu aceasta raporturi sexuale, ***Mihai Arsene*** de 22 de ani din Sirețel-Iași, a fost arestat preventiv fiind acuzat de seducție.

Milioanele lui Stănescu erau ascunse de soția sa

În urmă cu trei zile, ***Mihai Stănescu***, comuna Grajduri, a reclamat la postul comunal de Poliție că i-au dispărut cinci milioane de lei dintr-o casetă metalică. Din nota primită ieri de la Poliție aflăm că Mihai Stănescu și-a găsit cele cinci milioane lei ascunși în alt loc de soția sa. **(Anca SĂLCEANU - Nord - Est PRESS)**

ZIUA
24 de ore din zi pentru dumneavoastră
COTIDIANUL NAȚIONAL
ZIUA
BUCUREȘTI

Grupul Comercial al
S.C. SURSA MOLDOVEI S.A
vinde:
■ OREZ CHINA (bob rotund)
820 lei/kg
■ ȘAMPANIE DEMISEC albă și roze
2784 lei/sticla
Prețurile nu includ T.V.A.
Relații la telefon 032/127114, 127118.

S.C. BURSA MOLDOVEI S.A
anunță organizarea *LICITAȚIEI* pentru achiziționarea unei **centrale telefonice atestată ALCATEL și a unui sistem de securitate pentru asigurarea sediului.**
Relații la telefon **127114, 127118** între orele 8,00-16,00.

Citiți
VOCEA ROMÂNIEI
Cotidian al Guvernului
Ziarul care vă oferă informație diversă, obiectivă, completă și utilă din surse sigure și autorizate.
Cotidianul VOCEA ROMÂNIEI îl puteți găsi la chioșcurile RODIPET și difuzorii volanți din județul Iași.
Dar cel mai sigur este abonamentul pe care îl puteți face la toate oficiile poștale.
Ziarul VOCEA ROMÂNIEI cu difuzare garantată în toate județele vă oferă spațiu publicitar la tariful cel mai mic.
Relații la
tel/fax: 211.18.58 și
telefon: 211.04.37.

SUCCESUL AFACERILOR
dumneavoastră
prin
TINERETUL LIBER
Pentru reclame și anunțuri de mică publicitate vă puteți adresa
Companiei de Publicitate
NORD-EST
6600 Iași, str. Smîrdan, nr. 5
tel. 032/17.25.57, fax: 032/14.45.77

UNIVERSITATEA TEHNICĂ "GH. ASACHI" IAȘI
scoate la
LICITAȚIE
următoarele spații și terenuri, temporar disponibile din Complexul Social Studențesc "T. Vladimirescu", pentru închiriere:
1. **Cămin T.11 - Club parter - 30mp** - magazin mărfuri alimentare și nealimentare.
2. **Cantina "T. Vladimirescu" - magazie frigorifică - 33mp** - depozit frigorific en gros.
3. **Teren cămin T.17 - 6mp** - magazin mărfuri alimentare și nealimentare - chioșc tip Coca-Cola.
4. **Teren stație tramvai - 25mp** - alimentație publică - chioșc aluminiu și sticlă.
5. **Cantina "T.Vladimirescu" - hol sala 1 - 135mp** - extindere spațiu discotecă.
6. **2 mp hol imobil Electro** - vînzare produse patiserie.
7. **5 mp spațiu verde Corp A** - vînzare produse alimentare.
Termenul de depunere al dosarelor și cererilor de participare la licitație la Serviciul Social la Universității Tehnice Iași, este data de ***22.12.1994***.
Licitația va avea loc la data de **28.12.1994**, la sediul Universității Tehnice Iași, B-dul Copou nr. 22. Documentația licitației și alte informații, privind valoarea garanției și taxei de participare, se obțin și se achită la Serviciul Social al Universității Tehnice "Gh. Asachi" Iași, Complex "T.Vladimirescu", cămin T.19, parter, tel. **177133, 174420**, int. 179, începînd cu data de 14.12.1994. La licitație pot participa numai persoane juridice cu sediul în Iași.

SFOS
FUNDAȚIA SOROS PENTRU O SOCIETATE DESCHISĂ
B-dul Copou nr. 19, 6600 Iași, Romania, P.O. Box 6-1356
☎032/147804, 146935 Fax: 032/147100 E-Mail: iasiall@jasi.soros.ro
anunță
Programul de burse de studii "The Virtual University"
Programul se adresează studenților de la facultățile de economie, limba engleză, istorie, sociologie și științe politice. Beneficiarii acestor burse, în număr de patru, vor urma un an de studiu la universități de prestigiu din Statele Unite ale Americii.
Condiții de eligibilitate:
1. vîrsta maximă de 24 ani la data depunerii cererii;
2. buna cunoaștere a limbii engleze;
3. nu au urmat studii în Statele Unite;
4. studenți la universități de stat, care au urmat ultimii 2 ani de studii în România;
5. disponibilitate pentru începerea studiilor în vara anului 1995;
6. studenți în anul II de studiu pentru cei înscriși la învățămîntul cu durata studiilor de 4 ani sau studenți în anul III de studiu pentru cei înscriși la învățămîntul cu durata studiilor de 5 ani.
Dosarul de înscriere va cuprinde:
- cerere - tip ce se găsește la sediile Fundațiilor SOROS;
- două recomandări în limba engleză din care una de la decanul facultății;
- traducerea legalizată în limba engleză a foii matricole;
Formularele pentru recomandări sînt incluse în cererea-tip. Cererea va fi completată în limba engleză. Dosarul original și două copii xeroxate vor fi depuse la sediul Fundației.
Pentru depunerea dosarelor și pentru informații vă puteți adresa la sediul Fundației SOROS din: Iași, Bd. Copou nr. 19, telefon **032/146935; 147804.**
Coordonatori de program: Marilena Sîrbu, George Rotaru.
Program cu publicul: luni-joi între orele 14,00-17,00.
Data limită de depunere a dosarelor: **26 ianuarie 1995.**

Reacțiile manifestațiilor de la Reșița în presa străină

"Convingerea tuturor este că s-a ajuns la limita de jos a sărăciei"

■ *afirmă Radio France International într-un comentariu difuzat miercuri seara, după ce premierul Văcăroiu a dezamorsat criza sindicală*

"Guvernul de la București, din ce în ce mai nepopular conform sondajelor, trebuie să facă față unui val de contestații. Este vorba de mișcările politice și sociale cele mai importante din timpul guvernării Văcăroiu. Agitația poate totuși să continue în întreaga țară", constată Agenția France Press.

"La originea acestei situații se află faptul că întreprinderile de stat au datorii extrem de ridicate. Ori soluțiile adoptate pînă acum, ca și în cazul Reșiței, nu sînt decît soluții pe termen scurt și nu fac decît să ascundă adevărata problemă de fond, cea a restructurării întregii industrii românești, restructurare pe care Guvernul o amînă", remarcă aceeași agenție de presă.

Radio France International: ***"Convingerea tuturor este că s-a ajuns la limita de jos a sărăciei, că situația de la Reșița reprezintă, de fapt, o criză din fiecare localitate și că nepăsarea guvernanților nu mai poate fi tolerată.***

De altfel și textul moțiunii de cenzură, depus zilele acestea de PD, constată situația catastrofală din economie, scăderea continuă a nivelului de trai, stoparea reformei și creșterea impozitelor și cere demiterea Guvernului. În plus, Guvernul Văcăroiu este acuzat de propagandă mincinoasă și de nerespectarea promisiunilor electorale".

Liderii CNSLR - Frăția au declarat că nu sînt de acord cu maniera de rezolvare a conflictului de la Reșița. ***"Sîntem pentru o rezolvare globală a problemelor"***, a declarat Pavel Todoran, noul președinte al CNSLR - Frăția. ***"Reșița poate fi doar un început. Acolo este locul unde conflictul a explodat, dar situația este similară în toate sectoarele economiei"***.

CNSLR - Frăția a afirmat că va încerca, totuși, identificarea conflictelor locale și rezolvarea lor prin negocieri, pentru a evita un nou conflict de tipul și proporțiile celui din Reșița.

În timp ce primul ministru declara postului de radio România-Actualități că ***"impresionant a fost faptul că nu s-au situat în prim plan cererile majorării de salariu"***, dovedindu-se că există o maturitate a liderilor de sindicat, ***Ioan Solcanu***, vicepreședintele partidului de guvernămînt, considera într-un interviu acordat postului de radio BBC că ***"guvernul a făcut un pas mai departe decît ar fi trebuit să-l facă în ideea dezamorsării unui conflict de muncă". "Reiese"***, a mai spus senatorul PDSR, ***"că ceea ce a făcut Guvernul la Reșița ar putea să deschidă și să stimuleze apetitul și altor agenți economici, să aștepte totul de la centru ca să le rezolve problemele".***

"Problemele au ajuns aici pentru că restructurarea a fost pînă acum numai o preocupare teoretică", afirmă însă ***Constantin Ionete***, directorul Institutului de Economie Națională.

"Economia noastră a ajuns la o formă de echilibru și la buget, și la balanța de plăți. Dar în condițiile în care structurile economiei rămîn aceleași, peste maximum doi ani, urmările vor fi grave".

Pericolul de explozie la Reșița, dar problema economiei și mai ales a industriei rămîne fierbinte.

"Structura economiei noastre este bazată în continuare pe trei ramuri: metalurgie, chimia de bază și petrochimie, acestea fiind ramuri industriale care seamănă mai mult cu o iluzie, iluzie întreținută de aparenta lor rentabilitate", consideră directorul Institutului de Economie Națională.

Contrar opiniilor politice care se opun restructurării, motivînd că pentru aceasta este nevoie de bani, directorul IEN afirmă răspicat: ***"Nu poate fi adevărat decît dacă privim pe termene foarte scurte, pentru că este nevoie și pentru subvenționarea ramurilor care rămîn nerestructurate"***. **(Pavel LUCESCU)**

---

financiar

monitorul

Cursul de referință valabil pentru 16-18.12.1994

1 USD = 1772 lei

1 DM = 1128 lei

Realizare în domeniul telecomunicațiilor

România va avea acces la rețeaua internațională de date "Sprint Net"

"Logic Telecom" SA, partenerul român al companiei americane ***"Sprint"*** specializată în transmisii de date, va asigura comunicații interne și externe pentru România și Republica Moldova prin intermediul rețelei ***"Logic Net"***, a declarat ***Sorin Marcozan,*** președintele firmei ***"Logic Telecom" SA. "Logic Net"*** va fi conectată direct la ***"Sprint Net",*** cea mai vastă rețea de comunicații pentru date, cu puncte de acces în peste ***135 de țări*** de pe toate continentele, a adăugat sursa citată. Compania a fost înregistrată pe 12 decembrie a.c. și are subscris un capital social de ***2.331.000 dolari.*** Principalii asociați care au participat la constituirea firmei sînt ***Central European Telecom Investment*** - divizie a Băncii Mondiale care finanțează investițiile private în Europa Centrală în domeniul telecomunicațiilor - și ***"Logic Systems International".*** Primul obiectiv al companiei este extinderea rețelei ***"Logic Net"*** în România, pentru a asigura o acoperire cît mai vastă a teritoriului și pentru a permite accesul cît mai larg la serviciile sale de telecomunicații, a subliniat Sorin Marcozan. Centrul de comandă și control al rețelei va include propriul său sistem de poștă electronică și va funcționa independent în România. ***"Logic Net" este o rețea de comunicații de date de tip X25*** (standard internațional de comunicare de date), construită cu echipamente realizate de către firma americană ***"Alcatel Date Networks".***

În primele zece luni ale anului

Balanța comercială a industriei metalurgice a înregistrat un sold pozitiv de 85,2 milioane dolari

În primele 10 luni ale anului 1994, România a exportat produse metalurgice în valoare de ***598,1 milioane dolari,*** cu ***3,4%*** mai mult decît în aceeași perioadă a anului 1993, au declarat Agenției Mediafax surse din ***Ministerul Industriilor.*** De asemenea în aceeași perioadă a acestui an au fost importate produse metalurgice în valoare de ***512,9 milioane dolari,*** ceea ce reprezintă, față de anul 1993, o scădere a importurilor cu ***19%,*** au precizat aceleași surse. Astfel soldul balanței comerciale pe această ramură de activitate este favorabil industriei metalurgice românești, înregistrînd ***85,2 milioane dolari.*** Producția metalurgică a României, realizată în perioada 1 ianuarie - 1 noiembrie 1994, a fost de 4.666,4 mii tone, cu 8,7% mai mult decît în anul 1993. În condițiile scoaterii din funcțiune, în luna septembrie a.c. a furnalului nr. 4 de la Combinatul Siderurgic ***"Sidex Galați",*** producția metalurgică ce se va realiza, în anul 1994, este estimată la 5.500 mii tone, cu ***6%*** mai mult față de 1993.

Pentru asigurarea resurselor energetice

"Renel" și "Rafirom" au primit credite în valoare de 200 miliarde lei

Pentru realizarea Programului național de asigurare a resurselor energetice necesare pentru perioada de iarnă 1994-1995, ***Ministerul Finanțelor*** a fost autorizat prin ***HG nr. 856/1994*** să elibereze garanții pentru creditele pe care ***Banca Comercială Română*** le va acorda regiei ***"Renel"*** (100 miliarde lei) și regiei ***"Rafirom"*** (100 miliarde lei). Creditele acordate sînt destinate importului de gaze naturale și păcură, materii prime necesare ***RA "Renel",*** și țiței pentru ***RA "Rafirom".*** Pentru aceste credite, cele două regii beneficiază de dobîndă bonificată conform ***Legii 116*** din decembrie 1994, iar termenul de rambursare este 31 ianuarie 1996.

Stupefiant

Armata a 14-a pregătește o campanie de teroare împotriva rușilor din Transnistria

■ *aceste acuzații au fost lansate de organizația "Ruskaia Pesna"*

Cu toate că a fost încheiat un acord de retragere a ***Armatei a 14-a*** de pe teritoriul Moldovei, Rusia nu intenționează să lase zona transnistreană fără ***"ochiul vigilent"*** al trupelor proprii. Refuzul Ministerului rus de Externe de a accepta o monitorizare a retragerii nu a fost o surpriză pentru partea moldoveană, a afirmat Nicolae Andronic, vicepreședintele Parlamentului de la Chișinău. Nicolae Andronic a mai afirmat că argumentele purtătorului de cuvînt al MAE rus nu sînt suficiente pentru o schimbare a poziției oficialităților moldovene. ***"Monitorizarea procesului de retragere a Armatei a 14-a este singura modalitate reală de a pune în aplicare acordul semnat",*** este de părere parlamentarul moldovean ***Dumitru Moțpan.*** Președintele ***Partidului Democrat Agrar din Moldova,*** partid de guvernămînt, este de părere că cineva încearcă să frîneze procesul de retragere și că, dacă nu vor apare dificultăți, nu va fi nevoie de ***"persoane străine".***

Însă aceste dificultăți pot surveni în orice moment, situația din Transnistria reprezentînd un echilibru foarte precar între diversele grupări. Marți, organizația ***"Ruskaia Pesna"*** a dat publicității un comunicat în care afirmă că opoziția din Transnistria ar pregăti un genocid împotriva rușilor. Conform organizației, deputații din sovietul orășenesc Tiraspol, Svetlana Migulea și Simion Sorokin, împreună cu Mihail Bergman, comandantul militar al Tiraspolului, pregătesc o campanie de teroare împotriva populației ruse, iar structurile Armatei a 14-a pregătesc asasinarea lui Dimitri Soin, lider al organizației "Ruskaia Pesnia". Această organizație desfășoară acțiuni de pregătire militară a membrilor, majoritatea participînd la luptele din Transnistria și are legături cu formațiuni de extremă dreapta din Rusia. Opoziția din Tiraspol, din care fac parte Migulea, Sorokin și Bergman, a calificat această organizație ca rasistă și fascistă. **(Adrian GRIGORIU)**

"Actualul prim ministru este un contabil mediocru"

■ *a afirmat deputatul PD Traian Băsescu la Suceava*

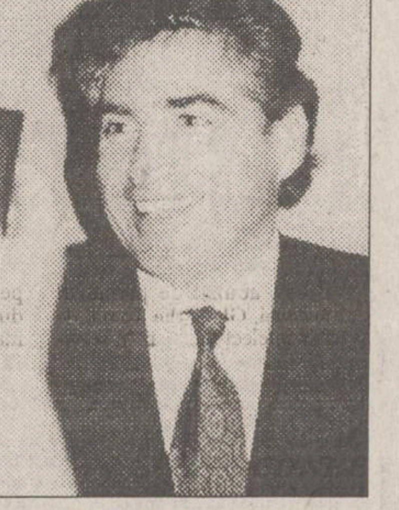

"La unii din senatorii și deputații din majoritatea parlamentară li se citește deja pe față îngrijorarea pentru ceea ce se întîmplă în țară, iar la unii au început să le apară în ochi sclipiri cum că ar începe să gîndească", a declarat deputatul PD ***Traian Băsescu,*** la conferința de presă organizată la Suceava, unde s-a aflat într-o vizită împreună cu liderul PD Petre Roman.

Declarația vine să susțină optimismul în legătură cu șansa moțiunii de cenzură depusă de acest partid.

"Actualul prim ministru este un contabil mediocru", a mai spus Traian Băsescu, iar după opinia lui ***Petre Roman,*** viitorul prim ministru trebuie să fie un om politic și nu un tehnocrat.

În legătură cu Legea salarizării parlamentarilor, votată recent și care prevede scutiri de impozit pentru diurnă, liderul PD consideră că ***"o astfel de privilegiere deteriorează imaginea Parlamentului",*** deși parlamentarii PD au votat Legea "din spirit de solidaritate".

"Noi am cerut președintelui Iliescu să nu promulge Legea salarizării parlamentarilor cînd am avut semnale privind reacția populației", a mai spus Petre Roman. **(P.L.)**

În fotografie, Petre Roman, liderul partidului care a inițiat moțiunea de cenzură împotriva Guvernului.

La ședința Comitetului Executiv al CDR

Emil Constantinescu le-a cerut partenerilor săi politici să se adreseze "omului de la bloc"

Comitetul Executiv al Convenției Democratice s-a întrunit, joi, într-o ședință consacrată discutării strategiei pe care o vor aborda parlamentarii opoziției la dezbaterea moțiunii de cenzură. ***"Moțiunea nu trebuie privită ca o simplă foaie de hîrtie, ci ca o dezbatere necesară asupra problemelor vitale ale țării"***, a declarat la sfîrșitul reuniunii președintele CDR, ***Emil Constantinescu.*** El a apreciat că înțelegerea la care au ajuns guvernul și manifestanții de la Reșița nu reprezintă și o rezolvare a problemei. ***"Nu prin măsuri sectoriale pot fi rezolvate aceste probleme. De ce nu toate orașele, toate sindicatele, să beneficieze de măsuri similare celor luate de la Reșița? Trebuie să facem lucrurile să meargă"***, a afirmat Emil Constantinescu. În opinia sa, evenimentele de la Reșița sînt ***"semnul unei crize de sistem".*** La începutul ședinței Comitetului Executiv, președintele CDR a ținut să atragă atenția participanților asupra ***"imaginii"*** pe care opoziția trebuie să o creeze în opinia publică. ***"Imaginea este un element foarte important"***, a afirmat Emil Constantinescu și a exemplificat prin faptul că ***"astăzi, românul nu mai bea apă, ci Cola",*** datorită imaginii pe care firmele producătoare au reușit să o realizeze. În plus, conform președintelui Convenției, opoziția trebuie să se adreseze ***"omului simplu, care stă la bloc".*** La ședința Comitetului Executiv CDR a fost invitată și conducerea PNL. Din delegație au făcut parte ***Mircea Ionescu-Quintus, Radu Boroianu și Călin Popescu Tăriceanu. "Participanții la ședință și-au exprimat încă o dată acordul pentru reprimirea PNL"***, a anunțat Emil Constantinescu, adăugînd că votul final va fi dat în ședința Consiliului CDR de marți, 20 decembrie. Președintele Convenției a ținut să precizeze că reprezentanții PNL au dat asigurări că vor respecta Protocolul CDR, subliniind mai ales prevederile referitoare la susținerea unui candidat unic la Președinție și liste comune pentru alegerile generale. **(Mediafax)**

CURSUL DE SCHIMB AL PRINCIPALELOR VALUTE

VALABIL PENTRU DATA DE 15 - 12 - 1994

Casele de schimb valutar	DOLAR			MARCA		
	C	V	CS	C	V	CS
BANCA AGRICOLĂ Tel. 113133	1850	1900	0%	1180	1230	0%
BANCA ROMÂNĂ pentru DEZVOLTARE - Tel. 211340	1830	1903	0%	1076	1119	0%
BANCA ROMÂNĂ de COMERȚ EXTERIOR - Tel. 145555	1880	1950	0%	1194,64	1239,12	0%
BANCA DACIA FELIX Tel. 142526	1950	2150	0%	1235	1390	0%
CREDIT BANK Tel. 117591	1780	1900	0%	1135	1230	0%
Casa de schimb "EDMOND" Tel. 115309	2000	2100	0%	1300	1365	0%
Casa de schimb "HIGECO" Tel. 112035	2081	2118	1%	1334	1366	1%

S.C. GENERAL PRODUCT INTERNATIONAL S.R.L.
FOCȘANI VRANCEA
Calitate superioară
produce și livrează la cele mai avantajoase prețuri
VODCĂ 33° - 620 lei + TVA
ROM SUPERIOR 32° - 660 lei + TVA
SECĂRICĂ 32° - 640 lei + TVA
STICLE 1/2 EURO - ambalaj la schimb
TEL.: 037/617456 FAX: 037/614550
Calitate superioară

S.C. TEXTILA S.A.
Iași
Șos. Ștefan cel Mare și Sfînt nr. 4 (Tîrgușor Copou)
Numai la S.C. TEXTILA Iași găsiți
mochetă și covor dublu pluș într-o variată gamă coloristică, dimensiuni și desene,
la prețul de 24.199 lei/mp (inclusiv T.V.A.).
Contactați-ne la sediul unității noastre din șos. Ștefan cel Mare și Sfînt nr. 4, (Copou) sau la telefon **144810, 140405.**

ESTE TIMPUL SĂ OPTAȚI PENTRU CALITATE!
În luna Decembrie, **MARI REDUCERI** de **PREȚURI**
la Magazinul AVATTI pentru
TV COLOR:
PHILIPS, SONY, PANASONIC, GRUNDIG ,NEI TXT,
MEGAVISION, GOLDSTAR, ORION
aparatură audio-video și produse electrocasnice WHIRLPOOL PHILIPS
Pentru fiecare **televizor cumpărat,** primiți cadou o casetă înregistrată *RADIO CONTACT.*
Condiții avantajoase la cumpărarea cu **PLATA ÎN RATE!**
Informații suplimentare: tel. 112810, 174054

COPIATORUL ANULUI
Cel mai IEFTIN și EFICIENT COPIATOR A3-A3
mita DC-1755
* Mod FOTO
17 copii/minut
* Model octombrie 1994
* Reducere/Mărire de la 50% la 200%
4.599.000 lei *
COPIATOR DE BIROU - MODEL noiembrie 1994
mita DC-1256
* 12 copii/minut, zoom de la 64% la 156%
* Mod foto
3.149.000 lei *
COPIATOR DE BIROU CU ECRAN MOBIL
* 4 copii A4 / minut,
* Formate de la A5R la A4
* Reglare manuală și automată a contrastului
1.699.000 lei *
mita CC-30
Prețurile NU includ TVA și sînt calculate la 1 DM = 1125 lei
INTERELECTRIC S.A
Str. ELENA DOAMNA nr. 24
Tel. (032) 112004, 112366
Fax (032) 112366, 112447

3M®
NOILE DISCHETE
Go anywhere !
■ oferă garanția unei stocări sigure chiar la 60° C;
■ sînt antistatice, atrag cu 40% mai puțin praf;
■ rezistă la umiditatea mediului ambiant
GRATUIT: 25 FILE *POST IT* ADEZIVE
CALITATE PENTRU DUMNEAVOASTRĂ
UNIVERSAL R.X.
Distribuitor autorizat 3M
Grigore Ureche nr. 3, tel./fax: 032/112058

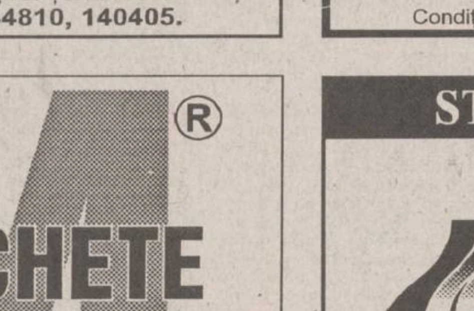

STIMAȚI CUMPĂRĂTORI
MAGAZINUL
MATERNA
prin raioanele de specialitate vă oferă un bogat sortiment de:
MAROCHINĂRIE
CĂCIULI BLANĂ
TRICOTAJE COPII ȘI ADULȚI
CĂMĂȘI BĂRBAȚI
LENJERIE COPII ȘI FEMEI
ȚESĂTURI ȘI COVOARE
ÎNCĂLȚĂMINTE
CONFECȚII ADULȚI ȘI COPII
ELECTRICE ȘI ELECTRONICE
MENAJ - UZ CASNIC
PARFUMERIE
PAPETĂRIE
DULCIURI ȘI DELICATESE
Toate articolele respectă standardele de calitate, avînd prețuri accesibile
Adresa noastră:
str. Ștefan cel Mare și Sfînt nr. 14
Tel. 112102
Program:
zilnic 8,00-19,00
sîmbătă 8,00-14,30
duminică închis

EDITORIAL

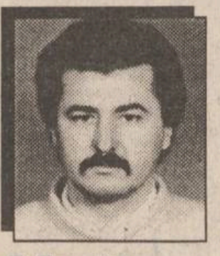

Dorin POPA

Moțiunea Reșița și alegerile anticipate

Demonstrația de la Reșita pare a avea urmări mult mai puternice decît s-a crezut la un moment dat. Chiar dacă Nicolae Văcăroiu s-a grăbit să apară în fața demonstranților cu o zi mai devreme decît anunțase, s-ar putea ca fotoliul actualului prim-ministru să se răstoarne de-a binelea. Partidul Democrat condus de Petre Roman a sesizat perfect momentul prielnic unei schimbări guvernamentale și a inițiat o nouă ***Moțiune de cenzură***. Oricum, este evident pentru toată lumea că Nicolae Văcăroiu s-a purtat dezastruos față de protestul prelungit de la Reșița. Mai întîi, premierul a tratat de sus, cu aroganță, greva de la Reșita, pentru ca, apoi, să ia în discuție toate punctele de pe ***Lista de revendicări*** de acolo, încercînd să împace, în ultimul ceas, oamenii. În final, premierul Văcăroiu a reușit să dezamorseze demonstrația de la Reșița, preluînd la datoria publică o serie întreagă de sume neachitate. Este limpede că acest act populist, la care s-a recurs ***in extremis***, nu face decît să compromită reforma românească și așa atît de anemică. În plus, s-a creat astfel un nefericit precedent. Se pune, deci, întrebarea: cîte sume din cîte orașe poate prelua la ***datoria publică*** Nicolae Văcăroiu? Prin modul de rezolvare a crizei de la Reșița, consider că Nicolae Văcăroiu și-a dat singur un vot de blam pentru activitatea sa guvernamentală de doi ani. La Reșița și-a serbat cu adevărat premierul cei doi ani de guvernare. În loc să restructureze, în loc să reformeze, în loc să pună economia românească în stare de funcționare și, astfel, să apară profitul necesar societății, Nicolae Văcăroiu preia la ***datoria publică*** sume pe care, datorită politicii sale ineficiente, reșițenii nu le-au putut obține. Ce înseamnă acest lucru? Înseamnă că profiturile puținelor întreprinderi rentabile vor merge să acopere "găurile" de la Reșița, în loc să participe la crearea Bugetului Național.

Deci, ca să fie limpede, nu critic faptul că s-au rezolvat favorabil cererile îndreptățite ale reșițenilor, ci critic politica dezastruoasă din ultimii ani care i-a adus pe acești oameni în pragul disperării. Văcăroiu își plătește greșelile proprii și ineficienta cu banul public. În ședința de ieri a Delegației permanente a P.D.S.R., Viorel Hrebenciuc - care l-a însoțit pe Văcăroiu la Reșița - a prezentat modul în care s-a dezamorsat conflictul de acolo, iar purtătorul de cuvînt al partidului de guvernămînt, Dragoș Pîslaru, a declarat că s-a căzut de acord cu rezolvarea finală, chiar dacă aceasta este "nu fericită".

Deci P.D.S.R. nu consideră tocmai fericită, totuși, această rezolvare. Este ceea ce susține și Petre Roman, care afirmă că sînt destui parlamentari P.D.S.R. ce ar putea vota în favoarea ***Moțiunii Reșița*** și, deci, pentru întreruperea activității de premier a lui Nicolae Văcăroiu.

Faptul că Raymond Luca, deputat P.L.'93, nu a fost sancționat de Parlament cu retragerea imunității parlamentare, deși afirmase că guvernul Văcăroiu este format din "borfași, escroci și tîmpiți", ne face să credem că nici majoritatea parlamentară nu privește cu ochi prea buni către premierul actual. Moțiunea Reșița, inițiată de Petre Roman, pare a avea sorți de izbîndă și datorită atitudinii schimbate, de această dată, a Cotroceniului. De fiecare dată cînd s-au inițiat moțiunile precedente, Ion Iliescu se arăta stînjenit, iritat, enervat. Acum, iată, președintele a schimbat în mod evident macazul. Purtătorul de cuvînt al președinției, Traian Chebeleu, a declarat că, ***dacă*** moțiunea va trece, va lua o hotărîre. Pentru cei care ascultă de ordinul Cotroceniului prezidențial, această schimbare, această mică subtilitate a declarației, îi lasă să înțeleagă că, da, Ion Iliescu este de acord ca Nicolae Văcăroiu să cadă din fotoliul său. Și, pînă la un punct, este firesc, de înțeles, că președintele Iliescu să vrea să scape de propriul său premier desemnat, care a devenit atît de nepopular în cele mai multe pături ale populației. Pe de altă parte, Moțiunea Reșita ar putea fi votată și de P.S.M.-ul lui Ilie Verdeț, care, măcar din cînd în cînd, trebuie să fie de partea celor care i-au ales. Pe P.R.M. și P.U.N.R. nu se poate niciodată conta că vor avea o reacție care să poarte pecetea interesului național pe care-l trîmbițează perpetuu. Dar, în acest caz, în cazul Moțiunii Reșita, lucrurile sînt mult mai complicate decît par la prima vedere. Iată că, ieri, C.D.R. nu s-a arătat a privi cu entuziasm către moțiunea pe care o susține. De ce? Nu dorește C.D.R. schimbarea lui Nicolae Văcăroiu? Ba da, dar cine vine în locul lui? Dacă, după cum declară, după căderea nepopularului Nicolae Văcăroiu, Ion Iliescu ***ia hotărîrea*** de a proclama ***alegeri anticipate***, în loc să numească un nou premier?! Căci Ion Iliescu, prin Constituție, are acest drept! Și atunci se pune întrebarea - dorește Ion Iliescu alegeri anticipate? Nu! Și atunci? Ion Iliescu este conștient de faptul că peste alți doi ani, în 1996, la alegeri, va fi la fel de impopular cum este acum Nicolae Văcăroiu. Peste doi ani, toată lumea va înțelege că nu premierul de atunci - Melescanu, Coșea ori Năstase - este vinovat de degradarea vieții în România, ci sistemul clientelar al lui Ion Iliescu! De aceea, singura dată cînd Iliescu mai poate cîștiga electoral ar fi în prima jumătate a lui 1995. Este exact ceea ce Convenția nu dorește să se întîmple.

S-ar putea să avem un An Nou cu alegeri anticipate. Și, prin aceste alegeri, Ion Iliescu ar putea scăpa și de P.R.M. ori chiar de un P.U.N.R. mereu nemulțumit și guraliv. Ar fi frumos ca o parte a Opoziției să-l susțină, prin vot, pe Nicolae Văcăroiu. Greu și cu politica asta! ■

CAFEAUA DE DIMINEAȚĂ

Alaiul de colindători al lui moș Guță Popovici

Izolat în liniștea rotundă a lumii lui de culori, duiosul moș Guță, bravul bărbat cu carură de atlet, deși scund, scrutînd viața de jos în sus, a trecut brusc în liniștea cea mare și fără culori. Plecarea a fost atît de firească încît ni se pare că meșterul a ieșit la peisaj, să se uimească de horbota zarzărilor, uitînd acasă cutia cu tuburi și testeaua de pensule. Nu face nimic, uneltele îl așteaptă știind cît îi de pătimaș cel ce se mîndrește cu profesia de zugrav. Împreună au dăruit lumii atîtea frumuseți, servind cu devoțiune un talent venit din familia Popovicilor de la Lespezi și sporind zestrea generației unor Bardasare și Stahi, Gh. Popovici și Băncilă.

Atît ca profesor de-o viață cît și ca artist, Grigore Popovici a fost un înțelept prin modestia și bunătatea lui, conferind meseriei o noblețe la care s-au încălzit atîția discipoli și epigoni. A practicat o pictură probă, stenică și românească prin sentimentul devorator pentru anotimpurile noastre. Parcă pentru a răzbuna anii de trudă claustrată în slujba picturii monumentale, asemeni colegilor săi Șt. Dimitrescu și N.N. Tonitza, a irumpt în peisaj ca un școlar în vacanță, redescoperind bucurii pe care le știa de acasă, din lunca Siretului. Îmbătat de culori și miresme, a așternut pasta ca într-o beatitudine supremă, găsind tonuri secrete și străfulgerări uimitoare în umbrele culcate pe ape. Continuînd astfel pasiunea pentru pitorescul plastic descoperit în cele mai aparent obișnuite colțuri de viață, afirmată de un Briese, Cosmovici, Popovici-Lespezi, Mihăilescu-Craiu, Cămăruț, Adam Bălțatu, - Grigore Popovici și-a distilat sufletul în sute de lucrări ce-l păstrează așa cum a fost: corect, sentimental și, mai ales, respectuos față de public.

I se programase o ultimă expoziție omagială la Galeriile de artă U.A.P. Iași. A refuzat, considerînd că nu-și poate deziluziona admiratorii.

Știa că încă nu-i gata. "Arta e o treabă personală, pînă în clipa cînd o faci publică, dragul meu, mi-a spus el șoptit, cu buzele spuzite de boală, însă după ce-ai expus-o devine ori o bogăție comună ori... ceva jenant. De ce să risc? Dă-mi două luni și o să vezi ce peisaj de primăvară face moș Guță. Am o poftă nebună să ies la soare, să beau un pahar de vin și să pictez, omule, mai ales să pictez!" Se ruga atît de frumos, totuși doamna cea cu o foarfecă i-a tăiat firul vieții înainte de a mai apuca să soată culori proaspete din noua primăvară. Tuburile au rămas triste și inutile, obsedate de amintirea mîinii voinice care le răsucea ca pe niște păstăi. Mai ales amintirea. Asta era vorba vîrstei lui: "Îți amintești cînd?" Și erau atîtea, moș Guță fiind un pe cît de taciturn truditor la șevalet, pe atît de duhliu tovarăș de taclale în clipele de odihnă. Ne aflam într-o trecută vară în zona iazurilor de la Ciric și a venit pe neașteptate un nor ivit parcă dintre copaci. Pînă să-și adune moș Guță ciuveile, ne-a stropit binișor. Adăpostiți într-o cabană, meșterul, ștergîndu-și stropii de pe nas, zise ca pentru sine:

- Mai greșește și Dumnezeu; în loc să ude culturile, adică unde trebuie, ne-a împroșcat pe noi în ochi. A pățit ca Hette cu Topîrceanu.

Și ne povesti cum sculptorul Richard Hette, fiind solicitat de Teatrul Național să realizeze un bust al lui Topîrceanu, lucra în atelierul de la Academia de Arte Frumoase sub tensiune maximă. În primul rînd fiindcă modelul era inspector al Artelor; în al doilea, poetul își exprimase public nemulțumirea față de ceea ce pretindea I. Mateescu, fratele său vitreg și profesor plin la Academie, deci, superior lui Hette, că ar fi mutra lui Topîrceanu, pentru eternitate (bustul se află bine mersi la Iași, plasat în fața clădirii Sindicatului învățămîntului din strada Octav Botez, deși Topîrceanu, distrugînd originalul dăruit de Mateescu, credea că a terminat-o cu... individul. Prudent, Mateescu îl turnase însă în bronz!); în sfîrșit, în al treilea rînd, persoana de pe scaun era foarte nervoasă, parcă ar fi asaltat-o un roi de țînțari, și îl tot zorea pe bietul Hette să scurteze supliciul. Fîstîcit de toate, sculptorul lua apă în gură, stropea lutul ca să nu se usuce și lucra în draci. La un moment dat, după ce-și umpluse gura cu apă și se întoarse, în loc să ude lutul, îl împroșcă în nas pe model. Topîrceanu sări de pe scaun și, asigurîndu-l pe sculptor că s-a spălat dimineață acasă, ieși demn tamponîndu-și nasul cu batista-i albă, imaculată. Și uite așa Hette n-a mai terminat bustul, iar Topîrceanu a rămas la dispoziția generațiilor de după el doar cu chipul turnat de al său frate.

Guță Popovici la ultima sa expoziție

Observator perspicace al vieții, Grigore Popovici reținea instantanee pe care le-am putea considera proprii unui pictor. De pildă, pe cînd Ion Irimescu se prezentă pentru probleme administrative la primarul Iașului, Petre Bogdan, care, la intrarea lor, rezolva un teanc de hîrtii.

- Vedeți ce-i aici, vă rog să fiți scurt! îi avertiză primarul fără să-și ridice ochii din hîrțoage.

- Nu pot din motive obiective, îi răspunse zîmbind Irimescu.

Surprins, Bogdan își scoase ochelarii și-l măsură.

- Mda, zîmbi dînsul, aveți dreptate, e imposibil!

De notat că primarul era mai mult lat decît înalt.

Și dacă, cu trecerea anilor, pentru moș Guță sunetele s-au pierdut, ochii i-au rămas la fel de credincioși.

- Nu se mai iubesc vecinii mei, îmi zice el într-o zi ploioasă, cînd urmăream din cerdacul căsuței lui perechile ce treceau pe stradă.

- De unde știi, coane Guță?

- Nu vezi? Și-a cumpărat fiecare umbrela lui.

La început n-aveau nevoie decît de una.

Fiecare familie formează în felul ei o dinastie. Din casa învățătorului Gh. Popovici de la Lespezi a plecat exact o duzină de copii, mezinul fiind acest Grigore Popovici. Tatăl său se născuse la Borca, pe moșia unui frate al lui Matei Millo, dintr-o cimotie de vestiți cioplitori în lemn. Văzîndu-l isteț pe micul Gheorghe, moșierul îl duse cu droșca la București și-l puse să dea examen la școala de învățători. Revenit acasă, Gheorghe Popovici înființă școala primară de la Borca, iar după ce Borca deveni domeniu regal, se mută la Lespezi, pe o altă moșie a familiei Millo. Darul acelor dăltuitori de porți și de pridvoare, de

Aurel LEON

strane și deregi a trecut asupra a doi dintre cei doisprezece: Gheorghe Popovici-Lespezi și Grigore Popovici care, la Dorohoi și apoi la Iași, au devenit amanți pe viață ai culorilor, deoarece pedeapsa celor care au îndrăgit culorile e să le iubească mereu. Amîndoi au considerat pictura idealul unei gîndiri despre natură și au transmis mai departe această credință celor trei fiice ale lui Gheorghe: Maria Mîrza, Elena Suvei și Eugenia Ștefănescu, toate profesoare de desen și plasticiene. Profesorul Grigore Popovici obișnuia ca la fiecare vacanță de iarnă să deseneze pe tabla din clasă un alai de colindători. Foștii lui elevi de la Liceul Internat n-au uitat bunătatea cu care moș Guță le recomanda la plecarea în vacanța de iarnă: "Măi pezevenghilor, vă duceți acasă la bucuria porcului, să nu veniți la școală fără un desen, două, despre colinde și plugușor că tare-s frumoase". Și sub vraja amintirilor de la Lespezi, lua creta și desena pe tablă, în admirația clasei, un alai de urători. Din acea clipă nimeni nu mai îndrăznea să se atingă de tablă, încît acele desene rămîneau să se topească treptat ca ultima zăpadă pe arătură.

Ori, ca amintirea bunului nostru moș Guță. ■

P.S. Casa de licitații "Onasis" oferă amatorilor și o frumoasă lucrare ("Flori") de Gh. Popovici. Consilierul de specialitate al firmei, Maria Paradaiser, m-a solicitat să-mi spun părerea despre valoarea comercială a artistului. Îi răspund: are o valoare sentimentală.

FAȚA NEVĂZUTĂ A LUMII

Puterea în America

Rezultatul alegerilor americane a fost o lecție de democrație dată lumii întregi. După ce Clinton se instalase la Casa Albă, comentarii malițioase vorbeau de instalarea "partidului unic" la putere. Supremația democraților nu a durat însă decît doi ani. Victoria republicanilor va avea consecințe politice și geopolitice importante. Ea atrage din nou atenția politicienilor și politologilor că imaginea cu privire la americanul care votează în primul rînd din motive economice este greșită. Economia SUA s-a îmbunătățit de cînd Clinton a fost ales, s-a redus șomajul, a crescut iar nivelul de trai al clasei de mijloc, afacerile prosperă. Dar americanul este nemulțumit. Din motive politice. Iar votul lor a fost acordat pentru susținerea acelorași teme pentru care militase Ronald Reagan și care l-au ținut pe acesta opt ani la putere și l-ar fi ținut în continuare, dacă putea să candideze la președinție mai mult decît de două ori. Aceasta înseamnă că opțiunile echipei Reagan au mulțumit electoratul, care vrea o continuare a lor.

Comentatorii au vorbit de o *revoluție*. Fără a intra acum într-o polemică în ceea ce privește sensul și semnificația acestui termen, trebuie recunoscut că victoria republicanilor a marcat prăbușirea coaliției politice numite New Deal care i-a menținut pe democrați la putere mai tot timpul în ultimele șase decenii. Chiar dacă acum douăzeci de ani, pe scena politică americană a intrat generația tînără - "generația 1974" - ea nu a reușit să schimbe decît formele de expresie, mediatizarea politicii, însă nu să afecteze puterea în conținutul ei, în esența ei. Este greu de anticipat care va fi direcția pe care republicanii o vor da politicii americane, mai ales că s-ar putea ca energiile lor să se îndrepte acum mai mult spre strategii electorale decît spre modificarea substanței politicului. Ei sînt nevoiți să facă acest pas, întrucît, după înfrîngerea lui George Bush, marea lor revanșă asupra democraților va fi recucerirea Casei Albe. Adică, a poziției celui mai puternic om politic din lume.

Ce se întîmplă cu puterea în America îi privește pe est-europeni chiar mai mult decît ce se întîmplă cu puterea în Rusia sau în Europa Occidentală. SUA sînt statul cel mai puternic din lume, iar "dezinteresul" său pentru partea noastră de lume, la sfîrșitul celui de-al doilea război mondial, ne-a costat aproape o jumătate de secol de comunism. ***Nu a fost o trădare din partea Americii***, așa cum își închipuie proștii. Spre deosebire de Anglia și Franța, care aveau angajamente politice, în această parte a Europei, spre deosebire de Germania nazistă, Italia fascistă și Rusia stalinistă care aveau interese teritoriale, SUA nu aveau nici interese, nici angajamente, ci numai un atașament moral din pricina emigranților proveniți de aici.

Or, România antonesciană declarase, alături de Germania, război Americii. Faptul că ea "a întors armele", în momentul cînd era evidentă victoria aliaților, nu a schimbat percepția americanilor în ceea ce ne privește. Sînt destui istorici sau jurnaliști americani care vorbesc de "trădarea" României de la 23 August 1944. În schimb, cînd Reagan a declarat că nu se va lăsa pînă nu va înfrînge ***"Imperiul Răului", adică Uniunea Sovietică,*** el și-a ținut promisiunea. Comunismul a căzut, sovieticii au fost îngenunchiați, iar beneficiarii am fost noi, est-europenii. După venirea lui Clinton la putere, rușii au ridicat din nou pretenții.

Dan PAVEL

Observatorii politici apreciază că victoria republicană bicamerală îi va pune pe ruși din nou la respect. Asta ar fi o șansă reînnoită pentru est-europeni, în încercarea lor de a deveni membri NATO. Alianța nord-atlantică plus integrarea europeană ar fi un cadru mai mult decît favorabil pentru ținerea unor alegeri pe deplin corecte în România, care să aducă la putere opoziția democratică. Chiar dacă seamănă a ***wishful-thinking***, eu am crezut întotdeauna în înțelepciunea profeților biblici, care ne învață că sînt lucruri pe lume care se petrec numai pentru că sînt dorite. ■

UNGHIUL DE TRAGERE

Moneda de schimb

Val CONDURACHE

În timpul războaielor se practică schimbul de prizonieri, între țările beligerante. Pe timp de pace, adversarii politici fac schimb de spioni. O parte din spioni rămîne ascunsă, fie că este activă, fie că este pusă la "conservare", așteptînd semnalul verde. Cred că ați observat că în foarte puține cazuri prinderea unui spion este dată publicității. Din cînd în cînd aflăm doar că între două state a avut loc un schimb de spioni. Omenirea se agită cîteva zile, presa are un subiect de scandal, după care lucrurile se întorc în matca lor. Toată lumea spionează și este spionată. S-a înțeles lucrul ăsta de abia în ultima vreme, cînd s-a constatat că informația este un capital mai prețios decît valuta. Și l-au înțeles foarte bine comuniștii, care au creat un sistem de informații structurat la toate nivelele. Pînă și un director de întreprindere, de școală, un administrator de magazin își aveau informatorii lor: asta pentru că informația corectă te ajută în activitatea de prospectare (știi ce te așteaptă, știi să reacționezi), ba chiar și în organizare (știi ce se întîmplă, nu numai ce se va întîmpla).

E limpede că soții Mooney au fost și ei o monedă de schimb. Revin la cazul Mooney pentru că, stînd de vorbă cu niște colegi, mi s-a reproșat ca am dat dovadă de naivitate în comentariul pe care l-am făcut nu demult. Mi s-a spus că nici în pușcăriile occidentale tratamentul deținuților nu este mai "ortodox" decît la noi (sînt de acord: e "catolic"!), că soții Mooney sînt, la urma urmelor, niște deținuți (cu asta sînt de acord, am și spus-o) și că au fost plătiți ca să scrie despre publicațiile din România (aici toată lumea e de acord: oamenii au făcut un contract cu un ziar de mare tiraj, contra unei sume frumușele). Naționaliștii noștri găsesc că nu e deloc fair-play din partea lor: pentru grațierea pe care au obținut-o, era cazul să rămînă recunoscători și, dacă nu au găsit cuvinte de mulțumire, aveau măcar obligația să nu ne vorbească de rău.

În punctul acesta se impun două precizări. Soții Mooney nu au fost grațiați de poporul român, milos ca întotdeauna, ci de justiția română și de președintele țării, care au avut nevoie de acest capital politic înainte de vizita la Londra. Din punctul nostru de vedere, mișcarea a fost bine gîndită și a avut efectul scontat. Logica mă obligă să constat (dacă nu au existat negocieri directe pentru eliberarea lor, în cadrul discuțiilor bilaterale care au premers vizita s-au făcut în mod sigur aluzii) că soții Mooney rămîn îndatorați guvernului britanic, care a pus problema lor. În al doilea rînd, nimeni n-a susținut că soții Mooney sînt un model de corectitudine. Care om cinstit de pe lume cumpără "la negru" un copil dintr-o țară străină și încearcă să-l scoată peste graniță într-un portbagaj de mașină, ca pe un colet oarecare? După toate astea, de ce ne mai miră faptul că soții Mooney mai vor să cîștige un ban dintr-un reportaj de scandal? Iar ziarul nu și-a propus, cu rea-voință, să denigreze România, ci să cîștige, la rîndul lui, prin niște dezvăluiri senzaționale. În răspunsul dat, poliția română nu a negat imaginea pușcăriilor noastre, ci a încercat să demonstreze că soții Mooney s-au bucurat de un tratamment special. Ori eu tocmai asta scriam: că problema de fond e aceea a condițiilor de detenție la noi, pe care nu le schimbă nici dezvăluirile soților Mooney, nici declarațiile poliției noastre.

Cînd omul devine atît de ușor monedă deschimb, mă întreb acum, în aceeași ordine de idei, la ce servește eliberarea lui Ilie Ilașcu, martirul atîtor organizații internaționale, judecat după gratii, ca excomunicații Evului Mediu, Ilie Ilașcu va fi, se pare, eliberat. Care e adevărul în legătură cu el: a fost vinovat și va fi eliberat în anumite condiții, ștergîndu-i-se vina din rațiuni mai importante ca viața unui om, ori n-a avut nici o vină și viața lui a fost prețul unui șantaj? Și într-un caz și în altul, Ilie Ilașcu a fost monedă de schimb. Ca în orice tîrg pe lumea asta, în schimbul vieții lui se va plăti ceva. Vom ști ce anume?

Cum prețul unui om nu poate fi o țară, Basarabia, oricare altul nu mi se pare prea mare pentru viața lui Ilie Ilașcu. ■

BOBUL DE GRÎU

De la sinucidere la iubire

Ștefan PAVEL

A șaptea convorbire despre moarte

Moto: "Atunci cînd sînt slab, atunci sînt tare" (II Corinteni 12:10)

Toată credința adevărată pare plină de paradoxuri.

Cel ce putea să cuprindă întreaga lume a fost cuprins de pîntecele Maicii Sale Maria. Cel ce putea fi slujit de toate cetele îngerești, a slujit spălînd picioarele cetei Sale de bărbați-apostoli. Cel ce putea lesne să înfrîngă legiuni întregi de demoni a fost pironit pe cruce de doar cîțiva soldați dintr-o legiune romană. Cel ce era de dinainte de toți vecii, a viețuit pe pămînt doar trei decenii și ceva. Cel ce s-a îngropat, a înviat și cel ce a murit, trăiește.

Mai apoi, cei ce au crezut în Acela, cei ce L-au recunoscut pe Iisus ca Fiu al lui Dumnezeu, cei ce au murit crezînd în El, au devenit la rîndu-le aparente paradoxuri vii.

Omorîtorii de creștini se transformă ei înșiși în martiri creștini. Foștii vrăjitori ajung sfinți. Luxul și desfrînarea sînt schimbate pe liniștea pustiei și asceză. Viața dinafară devine viața dinăuntru. Moartea însăși devine calea către viața cea veșnică.

Toate aceste aparente paradoxuri s-au întîmplat și încă se mai pot întîmpla, pînă la sfîrșitul veacurilor, prin harul Duhului Sfînt și în numele Sfintei Treimi. Dimpreună cu toți creștinii celor două milenii de după Hristos, astăzi, orice adevărat creștin, atunci cînd moare, de fapt învie. Orice bun creștin trăiește întru același aparent paradoxal principiu ce este amintit într-o epistolă adresată corintenilor, și nu numai lor, de către Sfîntul Apostol Pavel. Oricare dintre ei și - de ce nu - oricare dintre noi, orice bun creștin, corintean ori ieșean, trăiește spunînd: "De aceea mă bucur în slăbiciuni, în defăimări, în nevoi, în prigoniri și în strîmtorări pentru Hristos. Căci, atunci cînd sînt slab, atunci sînt tare."

Credința adevărată pare plină de paradoxuri. Dar tocmai bucuria în nevoie ori strîmtorare și tăria sprijinită pe slăbiciune alcătuiesc împreună acel aparent paradox ce ne poate desluși chiar imaginea noastră despre postul creștin. Pentru că postul însuși, dimpreună cu toate marile adevăruri creștine, pare a fi un paradox. El este însă paradoxal doar pentru cei de dinafara creștinismului.

Ramadanul - marele post al mahomedanilor - durează o lună întreagă. Interdicțiile însă funcționează doar în timpul zilei - de la răsăritul la apusul soarelui. Serile și nopțile din post aparțin deliciilor. Deloc întîmplător, în țările Islamului, în chiar postul Ramadanului, se înregistrează cele mai mari vînzări la produsele alimentare de lux și cele mai multe urgențe medicale, de la deranjamente stomacale și ocluzii intestinale pînă la sincope și apoplexii.

Excesele se petrec în chiar perioada postului Ramadanului - dacă poate fi numită perioadă de post, această pîndă a apusului de soare, această așteptare a nopților eliberate de restricții. Acesta nu e post, ci doar un antrenament, o trecere rapidă dintr-o extremă în alta și, pînă la urmă, poate că este și o lipsă de măsură.

Vrăjitorii vremilor trecute, vracii triburilor pierdute în junglele de azi și paranormalii noștri de zi cu zi ce vindecă bioenergetic sau magnetizează linguri, toți au postit și postesc în felul lor. Ciugulind cu tenacitate doar boabe de grîu ori de porumb, ei urmăresc în fond să-și elibereze din tirania trupului sufletul de păsăruică ce poate astfel mai lesne zbura către zările "subtile".

Prin înfrînarea pîntecelui, sufletul devine într-adevăr mai liber. Există însă riscul ca acel suflet eliberat, dar lipsit de calea cea adevărată, să nu-și mai găsească drumul înapoi și să afle adăpost doar într-o altă temniță mult mai cruntă. Brațele celui Rău pot prinde și strivi sufletele ce și-au făcut un scop în sine din dorința de libertate și de putere paranormală.

Astfel, ținînd regimuri alimentare severe, juni, june și Djune vor întîlni probabil doar pe Djini - pe spiritele inferioare ale Islamului.

Căci pentru bunul Dumnezeu postul înseamnă nu numai voință ci și pocăință. Pocăința și plîngerea greșelilor și păcatelor noastre zilnice. Postul nu este doar regim alimentar, nu este nici exagerare și nici o lipsă de măsură, ci este chiar măsura însăși.

Postul este măsura credinței noastre. Doar Djunele și Djinii vor muri sufletește. Prin postul adevărat creștinul dă viață veșnică sufletului său, umplîndu-l cu iubirea lui Hristos.

Postul alimentar, fiind neapărat însoțit de rugăciune și milostenie, este nu doar o împlinire a unei porunci date de Biserică, ci chiar o plăcere desăvîrșită. Este plăcerea de a-L urma îndeaproape, prin fapte și iubire, pe Hristos.

Postul trupului este cel ce aduce săturarea sufletului, făcîndu-ne și pe noi să înțelegem ce înseamnă că "atunci cînd ești slab, atunci ești tare". Lipsa aduce plinul. Golul aduce împlinirea. Și aceasta nu este teoria chineză a lui Yin și Yang, ci este filosofia creștină practică, trăită de orice sărman postitor, botezat și încrezător în numele Tatălui, al Fiului și al Sfîntului Duh.

Postul înseamnă într-adevăr abținere; dar abținere de la patimi. Pentru că, dacă nu ar fi așa, am putea crede că pînă și demonii postesc.

Se spune că odată Diavolul i-a zis Avvei Macarie: orice faci tu, pot face și eu; tu postești, iar eu nicidecum nu mănînc; tu priveghezi, iar eu nicidecum nu dorm. Există însă o singură faptă pe care eu nu o pot face. Aceasta este smerenia ta datorită căreia eu nu-ți pot face nici un rău.

Postul înseamnă smerenie, adică înfrînarea de la trufie și de la răutate. Postul înseamnă strunirea minții orgolioase. Postul înseamnă omorîrea patimilor, pentru că singura ucidere permisă oricărui creștin este tocmai uciderea propriilor patimi, iar singura sinucidere acceptată este autodistrugerea propriului egoism. Răstignirea egoismului nu se poate face decît prin rugăciune, milostenie și iubire adevărată.

Într-o viață fără de Dumnezeu, se poate lesne ajunge de la iubire la sinucidere. Într-o viață de creștin, postul este tocmai calea adevărată ce duce de la sinucidere către iubire.

Postul desăvîrșit poate fi privit și ca un antrenament, doar în măsura în care, de-a lungul anului, există cîteva perioade de timp în care cu toții încercăm, de fiecare dată, să ne purtăm precum Iisus printre oameni, pregătindu-ne astfel, noi pe noi înșine, pentru acea zi în care toți vom fi una cu Hristos.

Dacă am împlini toate posturile de peste an, sufletele noastre, încă din această viață pămîntească, s-ar obișnui atît de mult cu libertatea și cu dumnezeirea, încît, după moarte, ele ni s-ar duce direct lîngă bunul Dumnezeu. Postind cu adevărat, nu doar o normă a Bisericii respectăm, ci ne respectăm pe noi înșine; respectăm dorința cea mai profundă ce se află în noi: dorința de a fi împreună cu Dumnezeu.

O bună creștină ne spunea că atunci cînd aștepți cu întreaga ta ființă pe cel iubit, nu-ți mai zboară gîndul după trebuințele vieții trupești. În vremea așteptării nu te abții de la ceva anume, dar, pur și simplu, hrana cea de toate zilele îți este chiar așteptarea ta plină de iubire. Practic, nu te lipsești de nimic, ci doar te pregătești să-ți umpli sufletul cu acela pe care îl iubești, cu acela pe care îl aștepți, cu acela care în mod sigur va veni. Cu acela care va veni, tocmai pentru că și el dorește să vină la tine cu iubire.

Și dacă toate acestea se întîmplă oricăror doi oameni care se iubesc, atunci cu atît mai mult ele sînt adevărate cînd unul din cei doi este însuși Dumnezeul-iubire.

Cînd trupul se strîmtorează în nevoi, sufletul se întărește în bucurie.

Cînd ești slab, atunci ești tare.

Cînd ești gol, atunci ești plin.

Cînd ești prea viu pentru oameni, atunci ești mort pentru ceruri.

Cînd mori trupește, atunci începi să trăiești viața veșnică.

Credința curată pare plină de paradoxuri.

Și de aceea ar trebui poate să ne rugăm pentru a nu posti. Să ne rugăm pentru a ne înfrupta, pentru a ne desfăta și pentru a ne umple sufletele noastre cu iubirea cea fără de sfîrșit a Domnului Iisus. ■

(Acest text a fost difuzat la Radio "Nord-Est", în cadrul emisiunii "La început a fost Cuvîntul", emisiune ce poate fi ascultată în fiecare marți, între orele 19,30-20,00, și în fiecare sîmbătă, între orele 13,00-14,00.)

s.c. **EuroBIT** s.r.l.
☎ : 032 - 134811

Ofertă specială Calculatoare
STOC LIMITAT

386 Sx/40 1.499.000 lei
Monitor SVGA monocrom, 2 MRAM,
HDD 210 MB, FDD 3", tastatură

486 SX/33 2.189.000 lei
486 DX/40 2.498.000 lei
486 DX2/66 2.713.000 lei
486DX2/80 2.924.000 lei

Monitor SVGA color LR MPR II, 4 RAM,
VLB, HDD 260 MB, FDD 3", tastatură, Mouse

PREȚURILE INCLUD T.V.A. -ul

1 USD = 1770 LEI

de la AEROSMITH
la ZZ TOP
de la BLUES la ROCK
de la METAL la RAPP

Cele mai ieftine
COMPACT-DISCURI
din Iași,
la prețul de numai **14.000** *lei!*

TELEFONAȚI ACUM PENTRU CD-UL PREFERAT,
LA 211570 (ORELE 10⁰⁰-18⁰⁰)

Radio NORD-EST va difuza zilnic piese
de pe CD-urile din această colecție.

Gîndurile și nedumeririle unui alegător și contribuabil

Ce se ascunde, de fapt, sub falsa protecție și echitate socială? (II)

Afirmam în prima parte a acestui articol că, sub masca mult trîmbițatei protecții și echități sociale se află, de fapt, dorința actualei puteri de a ascunde starea deplorabilă în care a ajuns națiunea română, neputința guvernului de a administra corect, cinstit și, mai ales, eficient avuția națională. Pentru claritate, vom continua cu două exemplare concrete, la îndemîna oricui.

Vom începe cu ajutorul de șomaj și cu ajutorul social pe care ni le acordă - pretind măria sa guvernul și aparatul său birocratic - cu atîta larghețe. În primul rînd, ținem să precizăm cîteva lucruri. Nici un guvern nu face acte de caritate din propriul buzunar pentru populația vreunei țări, ci, dimpotrivă, toți membrii guvernului, de la primul-ministru și pînă la ultimul său funcționar, sînt stipendiați gras din banii tuturor contribuabililor pentru a gestiona corect, pe o anumită perioadă, averea societății și a-i redistribui veniturile pe diferite categorii și clase sociale. Și apoi, nimeni dintre noi - nici eu, nici dumneavoastră și, cu atît mai puțin, nici premierul Nicolae Văcăroiu, nici ministrul Muncii și Protecției Sociale, Mircea Dan Popescu, nu dorește să ajungă fericirea de a fi șomer și a trăi - el și familia sa - din "uriașa" sumă pe care i-o acordă lunar statul ca indemnizație de șomaj ori ajutor social. Cu excepția bișnițarilor și a celor îmbogățiți peste noapte, nu cred că există astăzi în România vreo persoană adultă care să nu dorească arzător un loc de muncă stabil, să lucreze chiar și peste program ori pe rupte, dar să și cîștige pe măsura efortului depus. Fiecare adult a muncit - pe măsura puterilor și aptitudinilor sale fizice și intelectuale - să se pregătească pentru o meserie ori profesie. Dacă soarta i-a mai și ajutat, el a lucrat apoi - tot pe măsura posibilităților și aptitudinilor, dar și a conștiinței sale - în domeniul rîvnit. Pentru aceasta, statul l-a plătit lunar cu un anumit salariu, de mizerie, dar l-a și jumulit bine pe deasupra, deoarece - în diviziunea și cu productivitatea socială a muncii - el a produs totdeauna mai mult decît i-ar fi fost necesar pentru sine. În plus, statul i-a reținut lunar o bună parte din salariu, sub formă de impozit, taxe și contribuții la diferite fonduri sociale. Adunate de la întreaga populație activă a țării la nivelul unui an, toate aceste fonduri reprezintă sume colosale. Gestionate cu grijă, respectivele fonduri pot pune la dispoziția guvernului profituri uriașe. Așa că guvernul care - prin ministrul de resort - administrează aceste fonduri sociale nu trebuie să se plîngă niciodată că nu are cu ce plăti costul reconversiei și al protecției sociale. Și, în fond, ce înseamnă, practic, în valoare nominală, ajutorul de șomaj ori cel social, cînd salariul mediu al unui muncitor ori funcționar, de pildă, abia-i ajunge bietului om să-și achite cheltuielile de întreținere și să-și cumpere atîta hrană cît să nu moară de foame?

Pentru orice analist politic și economic care vede în profunzimea și interdependența fenomenelor un lucru este foarte clar. Protecția socială a populației nu se face prin vorbe și prin măsuri adiacente, ci prin forțe, prin acțiuni de anvergură și care, la prima vedere, nu au nici o legătură cu problema în discuție. Îmbunătățirea condițiilor de viață ale populației depinde în mare măsură de crearea de noi locuri de muncă, sigure și stabile, remunerate, binențeles, pe măsura eforturilor depuse. Pentru aceasta însă este nevoie de voință politică, dublată de o politică economică stabilă, de măsuri clare și concrete pentru relansarea sectorului productiv, motorul oricărei economii vigoroase. Cînd spunem toate acestea avem în vedere dorința reală de privatizare, crearea unor condiții favorizante pentru investitorii români și străini prin înlesniri și chiar scutiri fiscale.

Cel de-al doilea aspect al falsei protecții și echități sociale asupra căruia vrem să insistăm în rîndurile de față este cel al carnetelor de proprietate. Atît timp cît aceste carnete au servit aleșilor neamului pentru acumulări de capital și cumpărarea de active la societățile comerciale cele mai profitabile, prin diferite metode de privatizare, ele au fost foarte bune, valoarea lor a crescut permanent. Dar imediat ce acei care fac astăzi legea în România și acoliții lor și-au făcut plinul și s-au văzut, vorba românului, cu sacii în căruță, ei au făcut apel la rațiuni umanitare, la protecția și echitatea socială și certificatele nu au mai fost bune. Li s-a stabilit o altă valoare, mult mai mică. În plus, s-a pus de o nouă afacere, grasă, cu cupoanele nominative. Ce fel de echitate socială poate fi atît timp cît unii dintre cetățenii țării - și nu dintre cei mai săraci - s-au privatizat și se privatizează la unitățile cele mai rentabile, prin metoda MEBO cu certificate care valorează 225.000 de lei, iar alții pentru același petic de hîrtie nu primesc decît 25.000 lei?

Dimitrie CĂLĂRAȘI

Din scrisorile, telefoanele și audiențele zilei

Responsabilitatea asupra informațiilor publicate la rubricile "Din scrisorile, telefoanele și audiențele zilei" și "Ultimul vagon poștal" revine reclamanților. Scopul acestor două rubrici este de a asigura un dialog între cititori și reprezentanții principalelor instituții publice. Semnatarii scrisorilor sînt rugați să folosească un limbaj decent și să nu facă acuzații nejustificate.

■ Invitație

Din partea conducerii Liceului Internat "C. Negruzzi" și a Asociației "Internatiștilor" Iași am primit următorul anunț: "Sîmbătă, 17 decembrie 1994, ora 10,00, la sediul Liceului Internat se va desfășura adunarea generală a Asociației «Internatiștilor» Iași, pentru darea de seamă a comitetului de direcție, conform articolului 19 din statutul acestei asociații. Cu acest prilej va fi ales noul organ de conducere al asociației și se vor stabili măsurile pregătitoare sărbătoririi CENTENARULUI LICEULUI, din 3-5 octombrie 1995. Sînt invitați să participe absolvenții acestui prestigios liceu ieșean".

■ Plata pentru folosirea ascensoarelor

Elena Enache, văduva unui veteran de război care locuiește în blocul B-3, din cartierul Mircea cel Bătrîn, a sunat la redacție pentru a se plînge că, deși locuiește la parter, administrația blocului a trecut-o la plată pentru folosirea liftului. Conform reglementărilor legale, sînt scutiți de la plata cotei parte de energie electrică necesară funcționării liftului cei care locuiesc la subsol, demisol, parter, mezanin sau etajul 1. Locatarii din blocurile care au spații comune la etajele superioare: băi, spălătorii, uscătoare, trebuie să plătească și ei liftul, chiar dacă nu folosesc spațiile comune, însă în acest caz se ia în calcul numai jumătate din numărul persoanelor care locuiesc la nivelele inferioare.

În cazul în care sînteți proprietară a apartamentului și ascensorul blocului a necesitat revizie generală, plata acesteia trebuie suportată de către toți locatarii, chiar și de cei care locuiesc la parter. Deci trebuie să vă interesați la administrație dacă taxele solicitate nu reprezintă costul reparației liftului.

■ Mașinile sînt protejate, nu și pietonii!

P. Marin ne-a adus spre publicare o scurtă notă: "Absolut întîmplător, lățimile trotuarelor din intersecția străzii Armene cu strada Sfîntul Sava coincid cu lățimea unui autoturism. Din aceste motive, proprietarii de autoturisme care locuiesc în imobilele din zonă sau cei cu treburi în zonă nu au nici un fel de probleme cu parcarea: le urcă frumos pe trotuare și acestea sînt în deplină siguranță. Singurii puși în dificultate sînt pietonii, forțați să circule pe ceea ce se numește "carosabil", aruncînd priviri și în față și îndărăt și făcînd slalom cînd în dreapta, cînd în stînga. În aceste condiții, un accident devine foarte probabil și dacă nu se întîmplă, se poate datora faptului că mai există un Dumnezeu al pietonilor. Situația descrisă nu este singulară în Iași și ar putea să i se pună capăt într-o zi-două de către un lucrător de la Poliția Rutieră."

■ Fapte iresponsabile

Profesoara Stela Mățieș locuiește într-un bloc situat pe strada Titu Maiorescu 24-B, la etajul 4, "bloc de pensionari, în genere un bloc liniștit și civilizat", după cum scrie dumneaei. Deși locatarii sînt corecți, totuși iată că în noaptea de 25/26 noiembrie, un individ rău intenționat a smuls acoperișul de protecție din tablă de pe gura de aerisire a blocului, punînd în pericol planșeul de la apartamentul în care locuiește. Interesant este faptul că nu a luat cu el piesa smulsă, ci a lăsat-o alături, în bătaie de joc. Doamna socotește că există un răuvoitor care dorește să-i facă șicane. "Nu vreau să ofensez prin rîndurile de față pe colocatarii civilizați din bloc, dar doresc să fac publică fapta incalificabilă pentru ca măcar oprobiul public să-l «sensibilizeze» pe făptaș", se specifică în finalul scrisorii.

■ Actualitatea în catren

Așa cum reiese din știrile publicate în ziare și mai ales din vizitele pe care le face omul de rînd prin magazinele și piețele urbei, prețurile cresc pe zi ce trece, iar "plusurile" amărîte pe care le primim la pensii și salarii sînt înghițite de inflație înainte de a fi primite. De aceea cred că această explozie a prețurilor merită un catren, ca să facem haz de necaz:

Mult timp românii-au vrut să salte
Pe culmi mereu tot mai înalte;
S-au risipit tirane ceturi
Și visul s-a-mplinit la prețuri...

Constantin IURAȘCU

ULTIMUL VAGON POȘTAL

"Răspundem cu demnitatea celui decis să nu eșueze în lehamite"

Domnule Redactor șef,

Întrucît ziarul "Evenimentul" nu ne-a acordat dreptul la replică, în ciuda angajamentului inițial al domnului director Constantin Pălăduță și nici nu a dat publicității dezmințirea oficială semnată de Consiliul Britanic, vă rugăm să acceptați, în spațiul cotidianului dumneavoastră, materialul ce urmează.

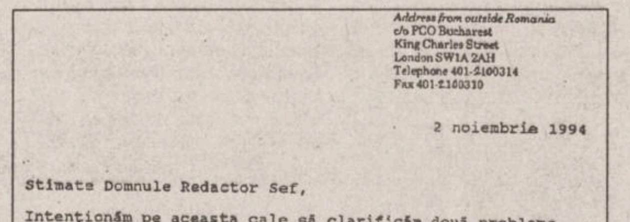

Address from outside Romania
c/o PCO Bucharest
King Charles Street
London SW1A 2AH
Telephone 401-2100314
Fax 401-2100310

2 noiembrie 1994

Stimate Domnule Redactor Sef,

Intenționăm pe aceasta cale să clarificăm două probleme legate de articolul "Liceul Național, o controversă de milioane" semnat de Cătălin Nistor și apărut in ediția din 24 Octombrie 1994 în pagina 3 a ziarului dumneavoastră; de asemenea, vă rugăm să publicați scrisoarea noastră cît mai repede posibil, în funcție de priorități.

1. Consiliul Britanic nu a donat niciodată Liceului Național din Iași suma de 9000 US$, și nici o altă sumă în bani lichizi.

Facsimil după scrisoarea trimisă de Roy Cross, director adjunct al Consiliului Britanic din București, redactorului șef al ziarului "Evenimentul" din Iași

Apărut în "Evenimentul" din 24 octombrie 1994, sub semnătura lui Cătălin Nistor, articolul "Liceul Național, o controversă de milioane" și-a dorit a dezvălui, așa cum declară autorul însuși în preambulul producției sale, adevăratele motive care, în ciuda "aspectelor pur speculative" și a "aprigelor dispute", ar explica schimbarea conducerii Liceului Național.

C. Nistor debutează cu un titlu provocator, așa cum îi șade bine unui ziarist, pentru ca apoi, departe de a păstra pretins mult rîvnita "echidistanță" și eludînd elementara normă deontologică privind verificarea informației, să sfîrșească, așa cum nu-i șade bine unui ziarist, cu o calomnie.

Articolul se înscrie într-un fel de campanie de denigrare a fostei conduceri a Liceului Național în mediile școlare, cu titlu justificativ post-factum, precum controlul CFI efectuat în perioada 25-28.09.1994 (deci după "eliberarea" din funcție) și despre care, ca probă de maximă "onestitate", a trebuit să aflăm din articolul domnului Nistor.

Iată de ce, deși polemica publică ne repugnă, iar jocurile neloiale încă și mai mult, ne-am văzut determinați să replicăm, răspunzînd acestei provocări insinuante și injurioase, cu demnitatea celui decis să nu eșueze în lehamite.

O primă categorie de acuze s-ar înscrie la capitolul "contacte internaționale". Intervine, din capul locului, chestiunea poziției de principiu: așa cum unii văd gaura covrigului, iar alții covrigul însuși, tot astfel, în timp ce domnul Nistor pare a blama, printr-o deloc subtilă ironie, faptul că plecările cadrelor didactice ale liceului în schimburi de experiență cu străinătatea însumează, numai în ultimii doi ani,"mai mult de 11 luni", noi îndrăznim să considerăm acest lucru cu adevărat "remarcabil", deși nu am avut niciodată curiozitatea domniei sale (sau a cui o fi fost) de a face asemenea calcule.

Că, raportînd metodologia aplicată în perioada 1990-1994 la legislația privind plecările în străinătate din 1969, s-au descoperit discordanțe nu ni se pare doar posibil, ci și firesc.

Esențiale rămîn cîteva lucruri: formal, că nici o plecare în străinătate nu s-a făcut ilegal, cele inițiate de școală avînd girul Consiliului de administrație și al Inspectoratului Școlar, iar cele propuse de inspectorat sau minister fiind confirmate prin Ordinul ministerului sau avizul I.S.J.; organizatoric, că programul școlii nu a fost perturbat, orele fiind acoperite fie prin suplinire, fie prin schimb, prin acceptul, confirmat faptic, al părților; profesional, că de aceste relații au beneficiat 23 de profesori, dintre care 11 de alte specialități decît limbi străine. Și aceasta într-un liceu cu clase bilingve, singurul de acest fel din județ.

Al doilea "punct nevralgic" l-ar constitui cheltuielile bugetare efectuate pentru amenajarea, la mansarda Grădiniței nr. 23, a unui spațiu de cazare pentru profesorii britanici. Se omit, în prezentarea cazului, următoarele:

1. Că inițiativa amenajării acestui spațiu nu a decurs din servilism cosmopolit, așa cum sugerează autorul articolului prin sintagma "străinul nostru, stăpînul nostru", ci dintr-o obligație contractuală clar formulată încă din 1991 între Ministerul Învățămîntului și Consiliul Britanic și pentru respectarea căreia Liceul Național, care nu dispunea de spațiu de cazare tip garsonieră, așa cum stipula contractul, a făcut mari eforturi diplomatice și financiare, pe care le-a putut soluționa, în timp, numai cu sprijinul autorităților locale.

2. Că spațiul propus spre a fi amenajat era impropriu pentru activitățile didactice ale grădiniței.

3. Că "aprobarea de principiu" dată de I.S.J. nu înseamnă altceva, în accepțiunea juridică, decît "aprobare" și a fost de natură a pune în mișcare acțiunea de ducere la îndeplinire a solicitării noastre.

4. Că toate lucrările decurgînd din această aprobare s-au realizat prin serviciul de specialitate al I.S.J. și au fost semnate numai după avizul prealabil al acestuia.

A treia acuză, strecurată în ultima parte a articolului, privitor la o pretinsă donație britanică de 9000 de dolari, nu este altceva decît calomnie pură. Prezentăm, pentru clarificare, scrisoarea domnului Roy Cross, director adjunct al Consiliului Britanic.

În încheiere, o declarație de loialitate:

Departe de noi orice ambiție de repunere în drepturi. Dar nu sîntem dispuși să acceptăm o revenire la practici revolute și cu atît mai puțin dispuși să acceptăm calomnia. Iar dacă am ezitat în ceea ce privește publicarea acestui articol, a fost din încercarea de a pune punct unei dispute publice care se dovedește, o dată în plus, inegală fie și doar prin calitatea armelor. Această dispută ce nu poate onora liceul pentru al cărui bun renume am trudit, cu gîndul și cu fapta, timp de aproape cinci ani, ca director și pe care-l voi sluji, cu aceeași probitate, de la catedră.

Prof. Doina SPIȚĂ

CARNETUL ZILEI

✟ Sf. proroc Agheu; sf. mc. Marin; sf. Teofana

-6° — 1° C
VREMEA

Vremea va continua să se răcească. Cerul va fi variabil la noros. Trecător va fulgui. Valorile temperaturilor minime vor oscila între -6 și - 3 grade Celsius, iar maximele între -1 și 1 grade Celsius. **Cristina Mariana DASCĂLU - Centrul de Prevedere a Vremii Bacău**

TVR BUCUREȘTI

TVR 1 7,00 TVM. Telematinal ■ **10,00 Actualități** ■ 10,05 Videocaseta muzicală: Microrecital Laura Stoica ■ **10,20 Desene animate** ■ 10,50 Curcubeu. Euro-tunelul; O stațiune de iarnă în Japonia; Faună din America ■ 11,50 MTV. Greatest Hits ■ **12,20 Film serial: "Mala mujer"** (r) ■ 13,00 1001 audiții... la castelul "Prisenhof" - Brugge (Belgia) ■ **14,00 Actualități** ■ 14,10 TVR Iași. Est Meridian ■ 14,55 TVR Cluj-Napoca ■ 15,45 Agenda consumatorului. ■ **16,05 Actualități** ■ 16,15 Lege și fărădelege. ■ 16,30 Emisiune în limba germană ■ 17,30 În direct: Timișoara. Decembrie '89 - 94 ■ 18,00 Pro Patria ■ **19,00 Film serial: "Casa Eliott"** (Anglia - BBC, 1991). Episodul 14 ■ **20,00 Actualități** ■ 20,45 Ce ați făcut, timișoreni, în ultimii cinci ani? ■ 21,15 Eroilor Timișoarei. Recviemul de W.A. Mozart (fragment) ■ **21,30 Film artistic: "Noapte bună, mamă!"** (SUA, 1986). ■ 23,10 Viața parlamentară ■ **23,40 Actualități** ■ 23,55 Romanța amintirilor ■ 0,30 MTV. Euro Top 20 ■ **0,55 Cinematograful de noapte: "Posedat de noapte"** (SUA, 1990) (Film nerecomandat minorilor).

TVR 2 7,00 La prima oră ■ 9,00 Ora de muzică ■ 10,00 Telejurnal Worldnet ■ 10,30 Itinerar german. Dresda (Deutsche Welle) ■ **11,30 Desene animate** ■ 12,00 Simpozion (r) ■ 12,45 Video-clipuri ■ 13,00 Ecranul (r) ■ **14,00 Actualități** ■ 14,10 Varietăți internaționale, cu: Eric Clapton, Bonnie Bianco, Kim Wilde, UB 40, Kerstin Sass, Patrick Bruel, Ricardo Cocciante, Ricchi e Poveri, Trupa Wayne Sleep ■ 15,00 Arena ■ **16,00 Desene animate** ■ **16,30 Film serial: "Succesoarea"** (Brazilia) ■ 17,00 Bursa invențiilor ■ **18,10 Film serial: "Mala mujer".** Episodul 113 ■ 19,00 Concertul Orchestrei și Corului Filarmonicii "George Enescu" ■ 21,00 TVM. Mesager ■ 21,30 Oameni care au fost... Medicul Victor Babeș ■ 22,00 Timișoara - decembrie 1989 ■ 22,30 Muzica e viața mea! ■ **23,00 Film artistic: "Ultima vară la Tanger"** (Franța). Premieră pe țară.

TV SATELIT

RTL

6,30 Bună dimineața, Germania! ■ 10,05 Kojak: "Spionul" ■ 11,00 Bogat și frumos ■ 11,30 Timpul dorului ■ 12,00 Premiul este fierbinte. Show - joc cu Harry Wijnvoord ■ 12,30 Duel familial cu Werner Schulze - Erdel ■ 13,00 RTL - jurnal de prînz ■ 13,30 Springfield Story ■ 14,15 California Clan ■ 15,10 Pasiunea ei e crima: "Realitate crudă" ■ 16,00 Ilona Christen. Tema: "Nimfomania - extrem de potent sau dereglat sexual?" ■ 17,00 Hans Meiser. Tema: " «Spune-mi, nu ești tu...?» - reîntîlnire cu prima iubire" ■ 18,00 Jeopardy! Gimnastica minții cu Frank Elstner ■ 18,30 Printre noi ■ 19,00 Bogat și frumos (reluare) 19,30 Exploziv - telegraf . Boulevard - News, prezentat de Frauke Ludowig ■ 19,45 Actualități, știri, sport, meteo ■ 20,10 Exploziv-magazin. Moderator: Barbara Eligmann ■ 20,40 Timpuri bune, timpuri rele ■ 21,15 Bandit - "Frumoasa și banditul" ("Beauty And The Bandit"), premieră, comedie de acțiune, SUA 1993, cu Brian Bloom, Kathy Ireland, regia Hal Needham ■ 23,00 Adio regelui - Regele Junglei de la Borneo ("Farewell To The King"), film de aventuri, SUA 1988, cu Nick Nolte, Niegel Havers, regia John Milius ■ 0,10 RTL - jurnal de noapte cu Heiner Bremer ■ 1,30 Jawa Burn, film de acțiune, SUA 1988, cu William Bell Sulliban, Ava Lazar, regia Robert Chappell ■ 3,00 Adio regelui - Regele junglei de la Borneo (reluare) ■ 4,55 A-Team: "Bani de răscumpărare pentru un elefant" ■ 5,45 Serial de desene animate.

PRO 7

6,45 Desene animate ■ 8,00 Flipper (s) ■ 8,30 Familia Walton (s) ■ 9,25 Mica noastră fermă (s/r) ■ 10,25 Aurul negru din Oklahoma (f.a., SUA, 1973), cu G. Scott ■ 12,30 Compania a treia (s) ■ 13,00 O agentă inimoasă (s.p.) ■ 14,00 Îngerii lui Charlie (s) ■ 15,00 Arabella Kiesbauer (show) ■ 16,00 Dynasty (s) ■ 17,00 Mica noastră fermă (s.co) ■ 18,00 Desene animate ■ 19,25 Familia Simpson (d.a.) ■ 19,55 Pistolul gol (s.co., SUA, 1982) ■ 20,25 Roșeanne (s) ■ 21,15 Dune (f. SF, SUA, 1984) ■ 23,50 Time Runner (f. SF, SUA, 1993), cu Mark Hamill ■ 1,35 Dulci păcate (r) ■ 2,30 Aventurile lui B. County jr. (r) ■ 3,35 Arabella Kiesbauer (r) ■ 4,35 Reluări.

MTV

7,00 Matinal, cu Maria ■ 8,30 Dans în aer liber, cu Eric ■ 10,00 Ingo, cu mix-ul dimineții ■ 13,00 Muzică soul, cu L. l'Anson ■ 14,00 Mari hituri, cu Pip Dann ■ 15,00 Snowball - retrospectivă ■ 17,00 Zig & Zag show ■ 17,30 Coca Cola Report ■ 17,45 Noutăți cinematografice ■ 18,15 3 din 1 ■ 19,00 Muzică non-stop, cu Marijne ■ 20,30 Rockumentar Phil Collins ■ 21,00 Phil Collins - hiturile ■ 22,00 Most Wanted, cu R. Cokes ■ 23,30 Beavis & Butt-head (d.a.) ■ 0,00 Coca Cola Report ■ 0,15 Noutăți cinematografice (r) ■ 0,30 Știrile nopții ■ 0,45 3 din 1 (r) ■ 1,00 Party Zone, cu Simone ■ 3,00 Muzică soul, cu L l'Anson.

EUROSPORT

9,30 Gimnastică aerobică ■ 10,00 Eurofun ■ 10,30 Snowboarding ■ 11,00 Ski artistic ■ 12,00 Dans ■ 13,00 Patinaj artistic - Trofeul NHK de la Morioka, Japonia ■ 15,00 Raliul "Gauloises" de la Borneo, Sarawak, Malaezia (selecțiuni) ■ 16,00 Fotbal ■ 18,00 Karting (selecțiuni) ■ 19,00 Cursa camioanelor ■ 19,30 Formula Unu ■ 20,30 Știri sportive - rezultate, comentarii, analize ■ 21,00 Golf ■ 23,00 Box ■ 0,00 Wrestling ■ 1,00 Arte marțiale (selecțiuni) ■ 2,00 Știri sportive ■ 2,30 Închiderea ediției.

EUROPA NOVA

10,00 Mati-Nova - emisiune magazin ■ 11,00 Lumea la microscop. Din sumar: Insulele Feroe; Conferința de la Rio - Mediul înconjurător; Viitorul șlagărului german ■ 12,00 Infonova ■ 12,10 Film: "Detectivul Stone" (r) ■ 13,35 Curs de limba italiană (lecția a șasea) ■ 14,00 Închiderea programului de dimineață ■ 17,00 Deschiderea programului ■ 17,05 Club european: "Se poate vorbi despre o integrare a României în circuitul valorilor universale prin matematică?" Invitat: prof.univ. dr. Viorel Barbu. Redactor Gabriela Scurtu-Ilovan ■ 17,30 Spectacolul științei: Din viața și mărturisirile... astronauților; Știința astăzi. Realizator Mihaela Calcan ■ 18,15 TV Shop ■ 18,35 Desene animate ■ 19,00 Infonova ■ 19,35 Jocuri de culise. Redactor Ioan Dan Borș ■ 20,00 Videoclip '94 ■ 20,30 Film documentar în serial: "Primele 365 de zile din viața unui copil" (VII) ■ 20,55 Publicitate ■ 21,00 Film: "Pe mîine dimineață" (prod. SUA; regia A.J. Pakula; cu: Farrah Fawcet, Jeff Bridges) ■ 22,30 Infonova ■ 22,40 Night Club Europa Nova. Din cuprins: 22,50 Varietăți; Film serial; 0,15 Publicitate; 0,30 Film: "Limitele orașului" (prod. SUA; regia Aaron Lipstadt; cu: Darrell Larsonm, John Stockwell); 2,00 Muzică în concert. Realizatori: Cosmin Chivu, Aurelian Jighirgiu.

TELE M

7,00 V 'Tele 'M (magazin matinal de informații, muzică, desene animate) ■ 8,00 Film artistic: "Raport către comisia de anchetă" (thriller); Regia Milton Katselas ■ 9,40 Observator București ■ 10,40 Închiderea programului ■ 18,00 Total 'M Știri ■ 18,15 Actualitatea ieșeană ■ 19,00 Documentar Worldnet ■ 19,30 Poliția rutieră în acțiune ■ 19,45 Publicitate Tele 'M ■ 20,00 Desene animate ■ 20,30 Film artistic: "Portretul unei rebele"; Regia Virgil Vogel; cu: Bonnie Franklin, David Dukes - Imaginea unei luptătoare care s-a ridicat împotriva actului Canstock, din anul 1912, care interzicea accesul la informațiile privitoare la controlul nașterilor ■ 22,10 Film artistic: "Plaja însîngerată" (dramă); Regia Cornel Wilde; cu: Cornel Wilde, Rip Tom.

TVR IAȘI

Orele 14,10-14,55, pr. 1 - EST MERIDIAN MAGAZIN

Note, știri și reportaje din Moldova ■ Trimbulinzii și pasiunile lor: Limba latină ■ Star Club ■ Stop-cadru în cotidian: Fălciu, Vaslui ■ Videoclipul emisiunii. Redactori: Silviu Poenaru, Gabriel Atasiei.

TEATRU

■ *Teatrul Național "Vasile Alecsandri"* prezintă astăzi, la orele 19,00, spectacolul cu piesa ***"Oedip rege, Oedip la Colonos"***, de Sofocle.

CLUBUL CULTURAL "JUNIMEA"

■ Astăzi, la orele 17,00, la Clubul Cultural "Junimea" (Casa "Vasile Pogor") va fi susținută prelecțiunea ***"A fi ieșean"***. Participă Alexandru Paleologu.

CENTRUL CULTURAL FRANCEZ

■ Centrul Cultural Francez prezintă astăzi, orele 19,00, în sala Radio-TV Iași (str. Lascăr Catargi), spectacolul ***"Chanson française"*** - Gilbert Lafaille.

FILARMONICA "MOLDOVA"

■ Filarmonica "Moldova" prezintă astăzi un concert simfonic de încheiere a ciclului ***"Clasic și clasicism în muzică"***. Dirijor Emanuel Elenescu. Solist Valentin Gheorghiu (pian). În program: D. Capoianu, F. Chopin, L.W. Beethoven.

FARMACII DE GARDĂ

Farmacia nr. 2 Piața Unirii (tel. 116029).

SPITALE DE GARDĂ

Spitalul "Spiridon" (tel. 142730); Clinica a II-a Medicală; Clinica 1 Chirurgie; **Maternitatea "Cuza Vodă"** (tel. 143320).

CINEMATOGRAFE

■ Cinematograful **"Victoria"** (Telefon: 112502);16-22 decembrie 1994, orele 9,00; 11,30; 14,00; 16,30; 19,00. **"Miracolul de pe strada 34".** Producție SUA, 1994. Comedie cu... Moș Crăciun. Regia Les Mayfield. Cu: Richard Attenborough și Mara Wilson. Premieră. În completare: **"Lumină din lumină"** (documentar despre Revoluția Română, din decembrie 1989).

■ Cinematograful **"Republica"** (Telefon: 114327); 16-20 decembrie 1994, orele 9,00; 11,00; 13,00; 15,00; 17,00; 19,00. 21-22 decembrie 1994, orele 9,00; 11,00; 13,00; 15,00; 17,00 - Cine-retrospectiva '94 **"Cursă infernală".** Producție SUA, 1994. Thriller polițist cu Keanu Reeves. 21-22 decembrie 1994, orele 19,00: **"Să nu ne răzbunați..."** Producție România, 1994. Documentar de lung-metraj dedicat foștilor deținuți politici. Regia Mihai Constantinescu. Premieră.

■ Cinematograful **"Copou"** (Telefon: 145738); 16-22 decembrie 1994, orele 9,00; 11,00; 13,00; 15,00; 17,00 Cine-retrospectiva '94 **"Beverly Hills Cop III. Altă distracție, același caraliu".** Producție SUA, 1994. Comedie polițistă, cu Eddie Murphy. 16-22 decembrie 1994, orele 19,00 Cine-retrospectiva '94 **"Dosarul Pelican".** Producție SUA, 1994, după romanul omonim al lui John Grisham. Thriller psihologic, cu Julia Roberts și Denzel Washington.

■ Cinematograful **"Dacia"** (Telefon: 164740); 16-22 decembrie 1994, orele 9,00; 11,00; 13,00; 15,00; 17,00; 19,00 Cine-retrospectiva '94 **"Ace Ventura, detectivu' lu' peşte".** Producție SUA, 1994, comedie, cu Jim Carrey.

■ **Videoteca:** - Sala mică a cinematografului ***"Republica"*** (orele: 10; 12; 14; 16; 18; 20).

În atenția agenților economici
și a organizațiilor sindicale!

OFERTĂ VALABILĂ ÎN PERIOADA 1 - 23 DECEMBRIE 1994

S.C. EROM S.A.

vinde produse cosmetice EN GROS:

- marca FARMEC CLUJ
  0-9% sub prețul producătorului
- marca COLGATE - PALMOLIVE
  2-10% sub prețul producătorului
- marca SCHWARZKOPF
  prin IRENE, adaos comercial 0

Prețuri care sfidează orice concurență

Vă așteptăm în zona pasarela Nicolina, bl. 909
(prima stație de tramvai după Podu Roș)
Telefon/fax 032/125405. Program zilnic 8,00 - 20,30

CAMERA DE COMERȚ ȘI INDUSTRIE IAȘI
&
MYDO CENTER
pregătesc pentru tipar

ANUARUL
SOCIETĂȚILOR COMERCIALE
DIN JUDEȚUL IAȘI - 1995

Redactat (și) în limba engleză și tipărit în condiții grafice de lux, el urmează să apară în luna martie 1995 și va fi difuzat prin Camerele de Comerț și Industrie din România, ambasadele și reprezentanțele comerciale românești din străinătate.

Informații suplimentare se pot obține la sediul Camerei de Comerț și Industrie Iași, B-dul Copou nr. 4, și la Editura Mydo Center, str. Smîrdan nr. 5, et. 2 (sediul R.A. Locuința), sau la tel.: 117757 și 113707.

ZIMBRU SA IAȘI

O firmă care știe să-și protejeze consumatorii !

REDUCERE 25%

pe perioada sezonului rece, la produsele fabricii.

Produs	UM	Preț vechi	Preț nou
BERE ZIMBRU	1/2 l	~~306~~	240
BERE MOLDOVA	1/2 l	~~370~~	280
BERE ZIMBRU pasteurizată	1/2 l	PRODUS NOU	260

■ prețurile nu includ TVA

Asigurăm transport la tarife deosebit de avantajoase.

6600 Iași, b-dul Chimiei nr. 2
tel. 032/13.72.60 (comp. Desfacere)
fax: 032/23.28.60

cotidian de informații
Monitorul
expres
monitorul

Str. Smîrdan nr. 5 ■ Tel. 17.25.57 (centrala) ■ Fax 14.45.77 ■ Publicitate tel./fax 14.47.76

■ REDACTOR ȘEF - Dan Radu
■ REDACTOR ȘEF ADJUNCT - Ovidiu Șimonca
■ SECRETARIAT GENERAL DE REDACȚIE - Eugen Leonte, Marius Cristian (int. 21)

ȘEFI DEPARTAMENTE:
■ Eveniment local: Toni Hrițac (int. 14)
■ Investigații: Vali Știrbu (int. 14)
■ Eveniment național și internațional: Cristian Racu (int. 19)
■ Economic: Costel Stroescu (int. 24)
■ Cultură: Dorin Popa (int. 19)
■ Sport: Eugen Florescu (int. 17)
■ Redactor de serviciu: Constantin Iurașcu (int. 20)
■ Fotoreporter: Constantin Plop
■ Grafică: Lucian Amarii, Daniel Melinte
■ Publicitate: Cristina Labonțu (int. 18, fax 144776)
■ Difuzare: Mihai Tudose (int. 15)
■ Contabilitate: Antoneta Filip (int. 13)

NORD-EST PRESS
- agenție de presă -
Str. Smîrdan nr. 5 ■ Tel. 17.25.57 (centrala) ■ Tel/Fax 27.04.13
■ EDITOR: Mona Dîrțu

EDITOR
NORD-EST
Str. Smîrdan nr. 5 ■ Tel. 17.25.57
■ Fax 14.45.77

Director general:
ALEXANDRU LĂZESCU
Director editor:
FLORIN ZAMFIRESCU
Director de marketing:
CEZAR CALUSCHI
Director executiv:
GABRIEL RUSU

ABONAMENTELE se pot face la orice Oficiu Poștal din țară.
MONITORUL figurează în catalogul Presei interne la poziția 838.

TIPAR OFFSET: MULTIPRINT, Iași str. Sf. Lazăr nr. 49

☎ TELEFOANE UTILE

☎ SALVARE: 961
☎ POMPIERI: 981
☎ POLIȚIE:
Inspectoratul Județean 146666, 140720, 146840; Municipiu - 146850; Serviciul Circulație - 140070.
☎ SERVICII MEDICALE MOBILE (asistență medicală de urgență la domiciliu): 113130/569, zilnic între orele 7,00-23,00
☎ AGENȚIA C.F.R.: 147673
☎ INFORMAȚII GARĂ: 146333
☎ AUTOGARĂ: 146587
☎ TAXICOM, dispecerat: 953, 146593
☎ AGENȚIA TAROM: 115239
☎ INFORMAȚII AEROPORT: 178126
☎ STAȚII PECO: Baș Ceauș - 176865; Aurel Vlaicu - 175872; Bucium - 132891; Crișan - 112182; Păcurari - 164142; Sărărie - 147480.
☎ DISPECERATE: R.A. Gaz-Metan - 141737; R.A. Apă-Canal - 142451; Renel - 147070, deranjamente - 147070; Termoficare - 141956; R.A. Locuința - 112434; Telefoane - Deranjamente - 921; Protecția mediului - 147010.
☎ GARDA FINANCIARĂ: 114065, 112427.
☎ ADMINISTRAȚIA FINANCIARĂ: 143030
☎ NOTARIAT: 147574
☎ TRIBUNAL: 146300
☎ PROCURATURĂ: 146630
☎ CAMERA DE COMERȚ: 117757
☎ CENTRUL MILITAR JUDEȚEAN: 146370
☎ STATUL MAJOR JUDEȚEAN DE APĂRARE CIVILĂ: 147594
☎ HOTELURI: Moldova - 142225; Traian - 143330; Unirea - 142110; Continental - 114320; Sport - 137817.
☎ POLICLINICA CU PLATĂ: triaj informații - 117244
☎ OFICIUL JUDEȚEAN PENTRU PROTECȚIA CONSUMATORILOR: 145392.

MONITORUL EXTERN

Prin lichidarea a două firme

Bernard Tapie a fost declarat falit

Un tribunal din Paris l-a declarat falit pe cunoscutul om de afaceri și politician de stînga ***Bernard Tapie.*** Tribunalul a hotărît lichidarea a două dintre firmele sale, ***ceea ce-l împiedică să mai dețină vreo funcție publică pentru o perioadă de cinci ani***. Potrivit unor zvonuri dezmințite săptămîna aceasta de Bernard Tapie, el ar fi urmat să candideze în alegerile prezidențiale franceze care vor avea loc anul viitor.

"Pentru a se reabilita sub aspect politic"

Ex-dictatorul chilian Augusto Pinochet intenționează să viziteze Rusia

După cum transmite agenția IMAPRESS, este posibil ca în curînd ex-dictatorul chilian, ***Augusto Pinochet,*** să întreprindă o vizită la Moscova, a anunțat în cadrul unei conferințe de presă ***deputatul Dumei de Stat, Serghei Popov,*** care a vizitat recent Chile în componența unei delegații parlamentare ruse. Potrivit afirmațiilor lui Popov, generalul Pinochet și-a exprimat dorința de a vizita Rusia, pentru a se reabilita total sub aspect politic în fața cetățenilor ruși.

Doliul coreean

Kim Jong Il mai are de așteptat 3 ani

Ministrul de Externe al Coreei de Nord a sugerat că s-ar putea ca asumarea ***oficială a președinției de către Kim Jong Il să aibă loc abia peste trei ani.*** Într-un interviu acordat unui ziar german, ministrul de Externe nord-coreean a explicat că Kim Jong Il a amînat succesiunea, fiind într-o perioadă tradițională de trei ani de doliu după tatăl său, fostul președinte Kim Ir-sen. Moartea acestuia, în luna iulie, a ridicat îndoieli privind succesiunea la funcția supremă a țării, iar Coreea de Sud și-a pus armata în stare de alertă. Ministrul de Externe al Coreei de Nord a mai spus că este imposibilă desfășurarea de convorbiri privind reunificarea țării deoarece Coreea de Sud ar trebui să-și ceară scuze pentru măsura adoptată.

Dilemă la Palatul Westminster

Va consimți Major la un referendum asupra integrării europene?

Asupra Guvernului britanic se exercită tot mai multe presiuni politice pentru a-l determina să promită ***un referendum asupra integrării europene mai strînse***. O asemenea consultare electorală ar putea fi convocată fie pentru a stabili atitudinea Marii Britanii înainte de conferința dedicată acestei probleme, care va avea loc în 1996, fie pentru ca alegătorii să fie întrebați dacă sînt de acord cu rezultatul. Mai mulți parlamentari conservatori se declară acum în mod deschis pentru această opțiune, ca modalitate de refacere a unității partidului, divizat în privința rolului Uniunii Europene. Divergențe de păreri se manifestă și în privința perspectivei unei monede europene unice.

Din nou despre criza refugiaților rwandezi

Trupele ONU au dezarmat criminalii din taberele de refugiați din Rwanda

Comitetul Internațional al Crucii Roșii a avertizat că măcelul petrecut în Rwanda anul acesta, în care au murit multe sute de mii de oameni, este în pericol de a se repeta la scară mai mare. Într-o declarație a comitetului se arată că, din cauza permanentei crize a refugiaților și datorită instabilității, ***spectrul escaladării confruntărilor și violențelor planează acum asupra întregii regiuni, inclusiv asupra Ugandei și Zairului.*** Într-o evidentă referire la Franța, care a susținut partea înfrîntă în război, Crucea Roșie a făcut apel la cei pe care i-a numit partenerii tradiționali ai Rwandei și la alte guverne să ajungă la un consens, depășindu-și interesele individuale. Pe de altă parte, oficialitățile misiunii ONU din Rwanda au declarat că operațiunea militară de recuperare a armelor și de arestare a criminalilor din taberele de refugiați din sud-vestul țării, declanșată în urma recentelor violențe care s-au înregistrat aici, nu s-a confruntat cu nici un fel de rezistență. Au fost arestate aproximativ 30 persoane și au fost capturate aproximativ 200 arme. Majoritatea armelor erau îngropate și au fost descoperite cu ajutorul detectoarelor de metal.

Ieri a expirat termenul de valabilitate a amnistiei în Cecenia

Un front comun de la Marea Neagră la Marea Caspică?

Rezultatele primelor bombardamente asupra capitalei Groznîi

Forțele armate ale Abhaziei au fost puse în stare de alertă

Confruntările dintre separatiștii ceceni și trupele rusești au fost reluate ieri, în pofida ultimatumului dat de Moscova. ***Lupte violente au izbucnit la nord de Groznîi,*** putînd fi auzite frecvent explozii puternice. Ieri a expirat termenul de valabilitate a amnistiei declarate de către președintele Boris Elțîn în Decretul său din 9 decembrie referitor la Cecenia. Potrivit datelor Ministerului Apărării al Rusiei, în momentul de față, pe teritoriul Ceceniei este pusă în mișcare doar o treime din trupele rusești concentrate în jurul acestei regiuni. Celelalte subunități vor fi folosite după 15 decembrie, dacă formațiunile înarmate ilegale nu vor depune armele.

Forțele guvernamentale rusești au continuat bombardamentele asupra capitalei cecene Groznîi, și se mai află încă la aproximativ 15 km de centrul orașului. Miercuri, avioanele rusești au bombardat pozițiile deținute de trupele acestui teritoriu separatist. În zona satului Pervo Maiskoi au avut loc confruntări între luptătorii ceceni și o coloană de tancuri. Rușii susțin că scopul lor este să încercuiască și nu să cucerească orașul Groznîi. Dar cecenii nu cred acest lucru și se pregătesc pentru ceea ce ei cred că va fi un asalt total.

O puternică grupare de trupe rusești, avînd în componența sa cel puțin 200 de blindate, și-a reluat miercuri seara deplasarea spre Groznîi din direcția nordică, încercînd să ia cu asalt satul Pervomaiskaia, aflat la cîțiva kilometri de capitala cecenă. În timpul acestor lupte grele s-au folosit artileria și aviația. Canonada s-a auzit foarte bine și la punctul corespondentului agenției ITAR TASS din Groznîi, situat la 17 km de locul luptelor. Potrivit datelor preliminare pentru ziua de miercuri, ***trei blindate rusești au fost scoase din luptă, iar în rîndul milițiilor lui Dudaev au fost imobilizate o mașină blindată și un tun.*** Bilanțul oficial al rușilor arată că de la începerea operațiunilor s-au înregistrat pierderi proprii de ***11 morți și 20 de răniți.***

Președintele Ceceniei, Djohar Dudaev, a declarat că adepților săi nu le rămîne altă ieșire decît să se apere împotriva trupelor ruse. Observatorii locali s-au așteptat ca Dudaev să declare războiul sfînt - *"Hazavat"* - împotriva Rusiei, însă acest lucru nu s-a întîmplat. Vorbind, miercuri dimineața, la postul de televiziune din Groznîi, el a declarat: ***"Nu ne vom mai juca de-a pacificiștii"***, adăugînd că, pe viitor, prizonierii vor fi tratați potrivit legilor de război. Potrivit unor informații, la Groznîi mai rămîn circa ***20 de soldați și ofițeri ruși luați prizonieri pe 11 decembrie.***

Ministrul Apărării al Abhaziei, ***Sultan Sosnaliev***, a ordonat punerea în stare de alertă a forțelor armate ale Republicii Abhazia. Acest lucru este dictat de faptul că situația din raioanele gruzine aflate la graniță cu Abhazia devine tot mai tensionată. Potrivit datelor Ministerului informațiilor și presei al Abhaziei, care citează serviciile speciale abhaze, zilele acestea, liderul gruzin ***Eduard Șevardnadze*** a vizitat localitatea Zugdidi. El a urmărit pregătirea de luptă a unităților armatei gruzine, dislocate în această regiune. Conform datelor furnizate de sursele abhaze, în raionul Zugdidi din Gruzia se fac mobilizări în rîndul populației locale și se observă concentrări de blindate grele în apropierea rîului Inguri.

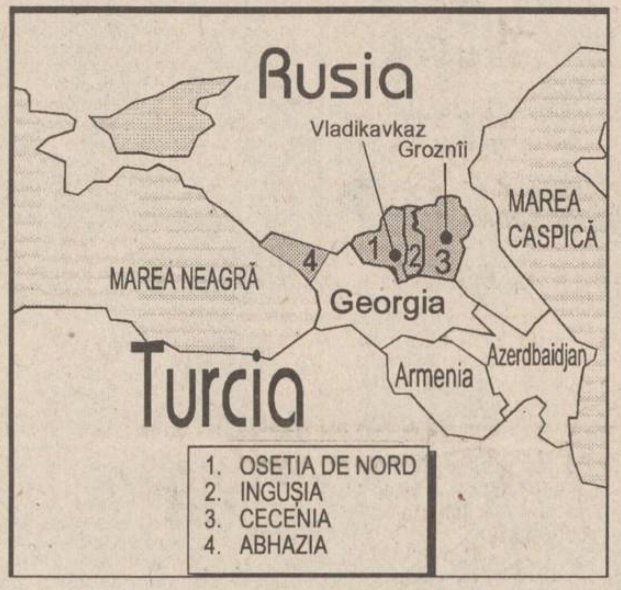

Opinii contradictorii ale militarilor ruși

Intervenția militară în Cecenia a atras de la început protestul unor pături ale populației și ale unor politicieni din întreg spectru politic din Rusia. Dezacordul unor generali ruși față de intervenția din Cecenia are două aspecte semnificative: din punct de vedere militar - ei se îndoiesc de faptul că intervenția armată este cea mai bună soluție a disputei, iar din punct de vedere politic - atitudinea lor poate fi un prim pas pe calea avansării profesionale, în caz că operațiunea din Cecenia ar lua o turnură neplăcută. Poziția politică a ministrului Apărării, ***Pavel Graciov***, era șubredă de mai multă vreme, iar acum este evident că soarta sa depinde de rezultatul operațiunii militare din Cecenia, dar este la fel de adevărat că și viitorul președintelui Boris Elțîn stă sub semnul întrebării. Dacă rușii vor fi umiliți în Cecenia, sau dacă situația va degenera într-un război de gherilă prelungit, ***șansele lui Elțîn de a fi reales vor fi minime*** și este posibil chiar ca mandatul lui să ia sfîrșit înainte de termen.

Cei doi comandanți care au luat poziție, ***generalul Lebed și generalul Boris Gromov,*** unul din adjuncții ministrului Apărării sînt figurile cele mai populare în rîndul aramatei ruse. Generalul Lebed este cunoscut pentru vederile sale naționaliste fățișe, disprețul față de democrație și părerea proastă despre președintele Elțîn. Generalul Gromov s-a remarcat prin retragerea demnă a trupelor sovietice din Afganistan. Un sondaj de opinie, efectuat anul acesta printre ofițerii ruși, a scos la iveală faptul că ***Lebed și Gromov sînt de departe cele mai populare personalități din țară,*** iar cei care cred că naționalismul se va întări în continuare în Rusia îl văd chiar pe Lebed ca posibil succesor al lui Elțîn. Gromov a spus la televiziune că în Cecenia va fi vărsat mai mult sînge rusesc decît în Afganistan, iar Lebed a declarat la BBC că s-ar putea ca soldații ruși să facă față unui front, care se va întinde de la Marea Neagră la Marea Caspică, riscînd un conflict cu întreaga lume islamică. Totodată, el a spus că este o greșeală grosolană să lansezi o operațiune militară iarna.

Un alt militar popular este și ***generalul Puriakov,*** comandantul Diviziei Blindate de elită Kantemirov, care a demisionat cînd a descoperit că în faza secretă a operațiunii, unii dintre oamenii lui fuseseră trimiși să lupte în Cecenia, iar el nu fusese înștiințat. Fără a părea o exagerare, se poate vorbi de o scindare în cadrul Ministerului Apărării. În timp ce unii militari au adoptat o atitudine regulamentară, afirmînd că decizia intervenției din Cecenia este politică și, deci, le depășește competența, alții își exprimă fără teamă părerea atît despre aspectul militar, cît și despre cel politic al intervenției, iar aceștia ar putea fi oamenii de viitor.

Cecenia posedă rachete "Stinger" de producție americană?

Miercuri, în jurul orelor 16.30 (ora Moscovei), cinci avioane de asalt SU-25 au supus unor tiruri de rachete suburbiile orașului Groznîi și au deschis foc din mitraliere de mare calibru asupra centrului orașului. Potrivit informațiilor provenite de la statul major al lui Djohar Dudaev, există victime. ***Alte patru avioane ale trupelor ruse, au anunțat aceleași surse, au supus, în a doua jumătate a aceleiași zile, unor tiruri de rachete lagărul de detinuți din apropierea localității Dolinsk,*** situată la nord de Groznîi, iar elicoptere de luptă au deschis foc asupra pozițiilor deținute de adepții lui Dudaev la frontiera dintre Cecenia și Daghestan.

Pentagonul și serviciile speciale ale SUA cercetează în prezent informațiile potrivit cărora avionul militar rus SU-27, doborît pe 29 noiembrie deasupra Ceceniei, a fost lovit cu o ***rachetă "Stinger", de producție americană,*** afirmă în numărul său de marți ziarul "***Washington Times***", citînd surse bine informate. Ziarul reproduce afirmațiile reprezentantului anonim al Pentagonului potrivit cărora este greu, în prezent, să se afirme cu certitudine că există rachete "Stinger" în Cecenia. **(sinteză realizată de Radu MEȘNIȚĂ)**

La patru ani după înfrîngerea Irakului

"Sindromul războiului din Golf" continuă să fie o boală misterioasă

■ ***peste 15.000 de soldați care au luat parte la eliberarea Kuweitului au murit din cauza unor boli nediagnosticate***

Statele Unite încearcă încă să găsească o explicație misterioasei maladii de care se pare că suferă numeroși veterani, participanți la războiul din Golf. Cel puțin deocamdată, așa-numitului "***sindrom al războiului din Golf***" nu i s-a putut da nici o explicație științifică, dar unii experți sînt de părere că simptomele reclamate de bolnavi nu sînt tocmai neobișnuite. În urma cercetărilor inițiate de Pentagon, s-a stabilit că, din cei 700.000 de soldați americani participanți la războiul din Golf, numai o mică parte suferă de așa-numitul "sindrom al războiului din Golf". Din cei peste 100.000 de soldați care au reclamat simptome necunoscute și care au fost supuși unui control medical deosebit de atent, 85% au decedat din cauza unor boli cunoscute și numai 15% au decedat din cauza unor boli nediagnosticate. Acest ultim procent este reprezentat de soldații care au reclamat dureri cronice de stomac sau de cap, precum și deficiențe respiratorii. Cauzele acestor simptome rămîn, în continuare, înconjurate de mister. ***Oficialitățile din cadrul Pentagonului au declarat în repetate rînduri că nu văd nici o legătură între aceste simptome și o eventuală iradiere sau efectul substanțelor chimice sau bacteriologice.*** Concluziile cadrelor medicale specializate concordă cu cele anunțate de Departamentul american al Apărării, numai că, în opinia unor experți, simptome asemănătoare ar fi fost reclamate și de veterani care au participat la alte războaie. Departamentul Apărării a anunțat că își continuă cercetările și, în acest scop, a cerut să i se aloce un fond de 15-20 milioane dolari, în vederea subvenționării unui program special.

La Cimitirul Național Arlington de lîngă Washington, mormintele combatanților din Irak și Somalia s-au înmulțit vertiginos.

The Economist
Balkan News
Business Central Europe
Newsweek
BUSINESS WEEKLY
TIME INTERNATIONAL

Publicații renumite în întreaga lume, la îndemîna dvs.

Abonați-vă acum!

Contactați-ne la sediul cotidianului MONITORUL, din strada Smârdan nr. 5, telefon/fax 032/144776
sau la parterul magazinului MATERNA - Biroul de Mică Publicitate

Cooperativa
"MOBILĂ ȘI TAPIȚERIE" IAȘI

Vă invită să vizitați magazinele de mobilă din
Manta Roșie, Nicolina, Galata, Dacia,
unde puteți găsi și următoarele articole:

- **mașini de spălat**
  AUTOMATIC SUPER cu 16 programe - preț 565.490 lei
  ALBA LUX 15/2 cu încălzitor - preț 197.041 lei
- **storcător rufe** - preț 116.998 lei
- **mașini de cusut** NICOLETA - preț 278.293 lei

SCHROTTER S.R.L. Iași *execută pentru Dvs.:*

firme luminoase
panouri publicitare
inscripționari autovehicule

cu material autocolant rezistent în mediu extern, prelucrarea grafică realizată pe calculator.

PUBLICITATEA - o investiție necesară!

Bd. Ștefan cel Mare bl. B2, tel. 113130, 116772, 117300, fax 117956

SAFI SA
SOCIETATEA DE ASIST... Ă FINANCIARĂ ȘI IN... FINANCIAL SER... D INVESTMENT C... Y

Sunați acum la 117596

FONDUL MUTUAL AL OAMENILOR DE AFACERI

Datele la zi valabile începînd de **LUNI, 12 decembrie 1994.**

Număr C.I. în circulație: **tip A 103.747**
tip B 117.459
Activul net: **36,872 miliarde lei**

Valoarea la zi a Certificatelor de Investitor (C.I.):

tip A: **277.000 lei** (Valoarea precedentă 270.000 lei)
tip B: **69.250 lei** (Valoarea precedentă 67.500 lei)

Puteți cumpăra certificate de investitor, zilnic, între orele 9,00-18,00 (sîmbătă, duminică închis), de la Biroul SAFI:

Casa Modei (mezanin)

Relații la telefon: 117596.

TV EUROPA NOVA
canal 54

Corul de copii al RTV EUROPA NOVA

prezintă
duminică 18 decembrie și
luni 19 decembrie 1994, ora 19^{00}
în Sala de concerte a Filarmonicii

concertul de colinde

Am plecat să colindăm

Dirijor: Doru Morariu
Biletele se găsesc la Agenția de bilete a Filarmonicii
și la Agenția de publicitate a RTV Europa Nova
(magazinul MOLDOVA, etaj 2)

CADOURI !

- ciocolată VAN HOUTEN, MACI, KAJKA
- Moși Crăciun de ciocolată
- cutii cu bomboane
- biscuiți, napolitane, praline
- gume de mestecat, caramele
- cacao
- toată gama de produse KANDIA-Timișoara
- soft drinks

noul raion de dulciuri de la Complexul Hala Centrală

PREȚURI ?
nu îți fă probleme !

Complexul Hala Centrală parter

Alimentara
str. Anastasie Panu, nr. 1A, bl. A, tel: 116650, fax: 114200

VINERI
16 DECEMBRIE 1994
Inclus în nr. 295 (1051)

monitorul
Sport

SECȚIUNEA B
SPORT,
PUBLICITATE,
DIVERTISMENT

Handbal feminin, Divizia A

C.S.M. IAȘI a pierdut la limită

Silcotub Zalău - CSM Iași 22 - 20 (10 - 9)

În prima repriză, elevele antrenorului Bădulescu au condus în cea mai mare parte a timpului, doar în final gazdele preluînd conducerea. În general, fetele au luptat cu multă dăruire, dar arbitrul M. Stăncilă, care a condus și la Iași în ultimul meci, cu Rulmentul, a fost sever cu jucătoarele din Iași, ele evoluînd, la un moment dat, chiar și în 3 jucătoare de cîmp. Stela Rupa a apărat 4 aruncări de la 7 m, ea intrînd în poartă doar în asemenea ocazii. Cele mai bune realizatoare ale ieșencelor au fost Lăcrămioara Alexescu și Daniela Iosub, fiecare cu cîte 7 goluri înscrise. **(Andrei TEODOR).**

Celelalte rezultate: Textila Buhuși - Chimistul Rm. Vîlcea 25 - 35; Universitatea Bacău - Rat București 18 - 23; Hidrotehnica Constanța - Șuiorul Baia Mare 23 - 20; Rulmentul Brașov - IL Timișoara 32 - 20; Rapid București - Oțelul Galați 27 - 21.

Clasamentul la sfîrșitul turului

1 Rapid	11	8	0	3	281-226	27
2 Silcotub	11	7	2	2	291-242	27
3 RATB	11	7	1	3	275-249	26
4 Chimistul	11	6	2	3	316-281	25
5 Șuiorul	11	7	0	4	267-248	25
6 Oțelul	11	5	3	3	278-269	24
7 CSM IAȘI	11	6	0	5	273-272	23
8 U. Bacău	11	4	2	5	243-257	21
9 Hidrotehnica	11	4	0	7	229-266	19
10 Rulmentul	11	3	0	8	251-273	17
11 Textila	11	2	1	8	229-284	16
12 I.L. Timișoara	11	1	1	9	246-312	14

Fotbal - preliminariile C.E.

Ce ne spune clasamentul

Meciul Israel - România s-a încheiat, comentariile, evident, continuă. Am fi putut cîștiga, am fi putut pierde - iată două afirmații care pot fi susținute cu argumentații sensibil egale. Problema este - ce facem mai departe? ***Rezultatul de pe "Ramat Gan" ne avantajează sau nu în perspectiva calificării?*** Răspunsul nu e greu de dat: rezultatul de miercuri seara se înscrie în sfera normalului. O înfrîngere ne-ar fi încurcat destul de rău, o victorie ne-ar fi netezit, aproape decisiv, drumul spre Londra! După acest 1-1, se poate trage o singură concluzie: continuăm cursa!

Să privim, din nou, clasamentul grupei I:

1. România	**4**	**2**	**2**	**0**	**7-3**	**8**
2. Israel	4	2	2	0	7-4	8
3. Franța	4	1	3	0	2-0	6
4. Polonia	3	1	1	1	2-2	4
5. Slovacia	3	0	2	1	4-5	2
6. Azebaidjan	4	0	0	4	0-8	0

Trebuie să fim de acord că poziția Israelului (locul II, cu 8p, nu cu 7p, cum, dintr-o eroare pe care o regretăm, a apărut în numărul de ieri!) este conjuncturală. Pentru fotbaliștii orientali, locul IV în grupă ar fi o reală performanță. Iată, cum ar arăta un inedit clasament al adevărului, din care ne permitem să eliminăm rezultatele Azerbaidjanului, echipă care (nu cred să existe dubii) e pe post de "ciuca bătăilor".

■ ***1. România - (+2)***: două puncte, obținute la St. Etienne și Tel Aviv.

■ ***2. Franța -(0):*** remizele din Polonia și Slovacia au fost compensate de cele două puncte pierdute acasă în fața României.

■ ***3. Slovacia - (-1):*** 0-0, acasă cu Franța, 2-2 în Israel.

■ ***4. Polonia - (-2):*** 0-0, pe teren propriu cu Franța. Este singura echipă care, deocamdată, a pierdut la Tel Aviv (asta, apropo de poziția de favoriți a lui Rosenthal & Co...)

■ 5. ***Israel - (-4):*** cele 8 puncte provin din victoriile asupra Poloniei și Azerbaidjanului, precum și din două remize pe teren propriu.

Deci favorite în lupta pentru calificare sînt România și Franța, oarecare șanse avînd și Slovacia, și Polonia. În ceea ce ne privește, se observă clar că valorificarea integrală a terenului propriu ne scutește de orice emoții. Aceasta ca să știm cum stăm! **(G.I. NICOLAE)**

Din nou ardelenii

■ *Florin Sabaiduc este student la Cluj*

Inițiativa înscrierii la facultate, fără examen de admitere, a celor cu rezultate bune în întrecerile școlare internaționale s-a extins și în domeniul sportului. În mod firesc, am spune noi, pentru că cei care luptă pentru culorile României, pe terenurile și în sălile Europei merită, mai ales dacă obțin și succese, să aibă dreptul de a-și desăvîrși studiile pentru a putea profesa, tot în domeniul sportului, atunci cînd vîrsta lor va depăși nivelul marii performanțe. Primul pas l-a făcut ***Facultatea de Educație Fizică și Sport din Cluj,*** care a înscris în anul I, forma de învățămînt fără frecvență, primii 22 de studenți proveniți dintre sportivii cu bune rezultate în competițiile europene și mondiale ale anului 1994, practicanți ai unor sporturi individuale: gimnastică, scrimă, lupte și karate. Printre cei admiși se numără și ieșeanul ***Florin Sabaiduc*** (2 dan), component al *Clubului de Karate Tradițional "Bassai".* Singura amărăciune, dincolo de urările de "baftă" pe care i le adresăm sportivului nostru, este aceea că Iașul, cu Facultate de Educație Fizică și Sport, nu a avut inițiativa atragerii acestor sportivi, aici în orașul de pe cele șapte coline. Dar se vede treaba că deși cu Feleacul în coastă, clujenii văd mult mai departe, iar noi tot pe zîna cea bună (a sportului ieșean) o (mai) așteptăm. **(A.T.)**

PANORAMIC

Pentru PSV

Dick Advocaat a părăsit naționala Olandei

Dick Advocaat și-a încheiat ieri misiunea de antrenor al naționalei Olandei cu satisfacția unei victorii: 5-0 cu Luxemburgul în preliminariile CE. Miercuri seara, el a părăsit stadionul din Feyenoord cu refrenul "***Mulțumim, Dick !***" răsunîndu-i în urechi și a plecat în Spania pentru a asista la un meci amical al formației PSV Eindhoven. "***N-am crezut niciodată că Advocaat va părăsi naționala pentru PSV. A făcut o treabă foarte bună, lucrînd cu plăcere și pasiune***", a declarat președintele Federației Olandeze de Fotbal, ***Jos Staatsen.*** În timpul celor 27 de luni de "domnie" a lui Advocaat, Olanda a cîștigat 15 meciuri din 26 și a pierdut de numai 5 ori. Al 26-lea antrenor al "portocalei mecanice" a optat pentru o echipă de club pentru că aici se muncește mai mult. "***Cu echipa națională joci de opt ori pe an, în timp ce cu una de club ai un meci în fiecare săptămînă. Asta te menține în formă***", a declarat Advocaat. Succesorul lui la națională va fi ***Guus Hiddink***, fost antrenor al echipelor PSV și Valencia.

Și fotbaliștii fură mașini

Gaudino, arestat

Maurizio Gaudino, component al naționalei de fotbal a Germaniei, ***a fost arestat pentru furt de mașini,*** au anunțat surse ale poliției. Mijlocașul lui Eintracht Frankfurt, 28 de ani, a fost ridicat de poliție miercuri seara după ce a apărut la televiziune într-un talk-show. El și-a petrecut noaptea la sediul poliției din München, urmînd să compară astăzi în fața unui tribunal din Mannheim. Procurorul din Mannheim a eliberat pe numele lui un mandat de arestare sub acuzația de furt și deținere de bunuri furate.

Într-un pelerinaj la Mecca

Turcii îi vor mulțumi lui Allah

Echipa turcă din divizia secundă ***Konyaspor*** va efectua un ***pelerinaj la Mecca pentru a-i mulțumi lui Allah, dacă va promova în prima divizie la sfîrșitul sezonului.*** Președintele clubului, Hamdi Ucarok, își va duce fotbaliștii și pe antrenorul lor în Orașul Sfînt pentru a le face educația religioasă care îi va ajuta să își îmbunătățească rezultatele. "***Această călătorie îi va stimula puțin***", a declarat Ucarok, un om de afaceri care a făcut avere vînzînd oale și cratițe. "***Voi închiria un avion sau voi cumpăra toate bieletele unei curse la Mecca***", a mai spus el. Konyaspor se află pe locul 7 în clasamentul diviziei secunde (din 10 echipe), cu 25 de puncte din 18 meciuri. "Nu au nici un fel de educație", spune Ucarok despre jucătorii săi. "***Voi chema un hoca (învățător islamic) care să le predea învățăturile Coranului, să le povestească viața Profetului Mohammed și să-i învețe să se roage. Le va prinde bine. Ei sînt musulmani buni, dar își pierd timpul liber lenevind, jucînd tenis sau biliard***", a mai adăugat Ucarok.

Pentru meciul Portugaliei de duminică

Sousa - indisponibil

Mijlocașul ***Paulo Sousa*** (Juventus) nu va evolua în naționala Portugaliei în meciul cu Liechtenstein de duminică, din preliminariile C.E., datorită unei accidentări la piciorul drept. El a suferit o ruptură musculară în timpul partidei cu Lazio din campionatul italian, "***Nu ne putem aștepta la refacerea sa pînă la ora meciului. Ar fi periculos să intre pe teren, pentru că aceasta i-ar putea periclita starea sănătății pe termen lung***", a declarat doctorul naționalei portugheze, ***Jose Carlos Esteves.*** Ceilalți 17 membri ai lotului nu au probleme de sănătate, în afara mijlocașului ***Luis Figo*** (Sporting) care a suferit o ușoară accidentare în meciul cu Porto de duminică. Portugalia este lidera grupei a VI-a preliminară, cu 9 puncte din 3 partide.

Said Owairan-cel mai bun fotbalist al anului în Asia

Confederația Asiatică de Fotbal (CAF) l-a desemnat pe atacantul ***Said Owairan*** fotbalistul anului pe "continentul galben". Sauditul de 27 de ani a fost autorul golului victoriei din meciul cu Belgia de la CM din această vară (1-0). La capătul unei acțiuni individuale spectaculoase, Said Owaraian l-a învins pe goalkeeper-ul Preud'homme, asigurînd calificarea Arabiei Saudite în optimile de finală. "***Este o mare onoare pentru mine să primesc această recunoaștere. Viața mea s-a schimbat complet de la acel gol și sînt foarte fericit că munca mea este răsplătită***", a declarat Owairan.

La Politehnica

Clasament dominat de atleți și judoka

Ieri, în cadrul unei ședințe la sediul clubului ***Politehnica,*** au fost stabiliți ***primii zece sportivi*** ai acestei grupări. Clasamentul a fost întocmit în funcție de rezultatele obținute în competițiile interne și internaționale, de categoriile de vîrstă și de cele de participare (sporturi olimpice sau nu). Iată clasamentul final, așa cum l-au văzut tehnicienii de la Politehnica: ***1. Alina Motoc*** (șah) - vicecampioană europeană, locul V la C.M., ambele competiții fiind de juniori; ***2. Mihaela Gheorghiu*** (atletism) - trei titluri de campioană națională la seniori, locul I la Campionatul Internațional al României, locul VIII în Cupa Europei; ***3. Gabriel Stănuleț*** (judo) - campion național de seniori, locul I la Campionatele Internaționale ale României; ***4. Gabriela Mihalcea*** (atletism); ***5. Adriana Solcanu*** (atletism); ***6. Robert Lungu*** (atletism); ***7. Ana-Maria Țolea*** (judo); ***8. Clement Hagimă*** (atletism); ***9. Ciprian Sărman*** (tir); ***10. Marius Țința*** (judo). **(D.B.)**

Judo

Ieșenii - pe primul loc între centrele universitare

Cu toate că judo-ul ieșean nu a dat "lovitura" în nici o competiție internațională de anvergură, în țară, cînd în discuție este sportul în kimono, clubul ieșean Politehnica C.S.Ș. Unirea este privit cu respect deoarece de regulă, la sfîrșit de an, titlurile și medaliile obținute de judoka ieșeni nu sînt deloc de neglijat. Înainte de a vă prezenta bilanțul secției de judo masculin a clubului ieșean, trebuie precizat că între ***Politehnica (antrenor Constantin Bordea) și Școala Sportivă Unirea (antrenor Valeriu Aruștei) există un protocol fructuos de colaborare,*** unitatea școlară pregătind sportivii pînă la terminarea junioratului, urmînd ca, anual, cinci dintre aceștia (de fapt vîrfurile, a căror finanțare în timpul școlii a fost suportată de Politehnica) să fie cooptați în lotul de seniori al clubului studențesc. Deci tabloul medaliaților pregătiți de profesorul Constantin Bordea arată astfel: ***Marius Ciobanu*** (categoria 65 kg) - locul I și ***D. Bordeianu*** (86 kg) - locul II la Campionatul Național al juniorilor I (probe individuale). La aceleași campionate, dar de seniori, ***G. Stănuleț*** (71 kg) a cucerit aurul, iar ***M. Luca*** (95 kg), ***M. Țința*** (86 kg), ***M. Popa*** (60 kg), ***M. Ciobanu*** (65 kg), ***B. Florea*** (95 kg) - medaliile de bronz. Titlul național la tineret l-a adus orașului nostru M. Țința (86 kg), în timp ce colegii săi M. Pintilie (95 kg), M. Ciobanu (65 kg) au cucerit în cadrul aceleiași competiții argintul, respectiv bronzul. Rezultate deosebite au obținut judoka clubului Politehnica C.S.Ș. Unirea Iași la Campionatele Naționale Universitare, pe prima treaptă a podiumului urcînd C. Cremene (65 kg), M. Chirazi (71 kg), G. Stănuleț (78 kg), B. Florea (plus 95 kg), M. Țința (86 kg), M. Mangîr (open), argint obținînd M. Popa (60 kg), M. Luca (95 kg), M. Rusu (78 kg), iar bronz - M. Mangîr (95 kg), F. Grosu (71 kg), B. Florea (open). De altfel, la totalul de medalii, Centrul Universitar Iași s-a situat pe primul loc, devansîndu-le pe cele din București, Timișoara sau Cluj. Pe echipe la C.N., Politehnica C.S.Ș. Unirea s-a clasat pe locul I la tineret, pe locul III la juniori I și pe locul V la seniori, în Superligă. În materie de judo, orașul Iași se află în anul 1994 pe locul III, după București (unde există foarte multe secții de profil) și Pitești, centru olimpic care recrutează judoka din toată țara. Pentru alcătuirea acestui clasament s-a ținut cont de punctele acumulate în întrecerile internaționale, Iașul neputîndu-se lăuda la acest nivel cu prea multe performanțe. Totuși apreciabil este titlul de campion internațional al României obținut de Gabriel Stănuleț, medalia de bronz obținută de Marius Țința în cadrul aceleiași competiții, dar la tineret. Cei doi sportivi ieșeni menționați anterior au cucerit medalii (Țința - argint și Stănuleț - bronz) și la Campionatele Internaționale ale Bulgariei, în întrecerea seniorilor. În concluzie, un an bogat în realizări pentru profesorul Constantin Bordea, cei mai talentați judoka pregătiți de domnia sa fiind cooptați și în lotul național sau olimpic: G. Stănuleț, M. Țința, M. Ciobanu, G. Asăndoaie, B. Florea. Medalii prețioase a adus și grupa pregătită în cadrul aceluiași club de profesorul Aruștei la juniori mici, C. Barbu și M. Maftei cîștigînd bronzul la C.N. atît cu echipa cît și la individual, C. Barbu adăugîndu-și și o altă medalie de bronz la C.N. de tineret. După o pauză binemeritată, judoka ieșeni vor intra din nou pe tatami pe 13 ianuarie, o dată cu participarea la C.N. de tineret. **(Leonard CĂNĂNĂU)**

PRONOSPORT

Concursul din 18 decembrie

1. Bari - Parma x. Bari - locul 6, 22 p; Parma - iocul 2, 28 p. Parma a cedat fotoliul de lider echipei Juventus și va juca probabil pe cartea atacului, încercînd să revină în frunte. Atacul total este, însă, o sabie cu două tăișuri...

2. Cremonese - Torino 2, x. Cremonese - locul 15, 12 p; Torino - locul 12, 15 p. Torino vine după două remize prețioase obținute pe terenurile echipelor Napoli și Sampdoria, așa încît un scor egal la Cremona n-ar reprezenta nici o surpriză.

3. Fiorentina - Foggia 1. Fiorentina - locul 3, 25 p; Foggia - locul 8, 17 p. Foggia a mai redus din motoarele cu care sprinta la începutul sezonului, ea nemaiînregistrînd nici o victorie de patru etape. Undă verde pentru gazde.

4. Inter - Lazio 1, x, 2. Inter - locul 9, 17 p; Lazio - locul 5, 22 p. Inter dorește să-și ia revanșa după înfrîngerea suferită în campionatul precedent cu Lazio, tot pe propriul teren. Dar bilanțul milanezilor în meciurile de acasă e dezastruos: două victorii, un egal și trei înfrîngeri.

5. Juventus - Genoa 1. Juventus - locul 1, 29 p; Genoa - locul 14, 12 p. Juventus merge ca un ceasornic bine reglat, înregistrînd în ultimele două luni două victorii consecutive (două în Cupa UEFA). Șanse minime pentru Genoa micuțului japonez Miura...

6. Napoli - Brescia 1. Napoli - locul 13, 15 p; Brescia - locul 18, 4 p. Deși duminica trecută a reintrat Sabău, în jocul Bresciei nu merge mai nimic. Pentru Napoli, care, după ce s-a văzut eliminată din C3, acordă toată atenția campionatului, victoria este obligatorie.

7. Reggiana - Padova 1. Reggiana - locul 17, 6 p; Padova - locul 16, 11 p. Reggiana primește vizita echipei cu cea mai slabă apărare din Serie A (29 goluri primite în 13 etape) și vizează cea de a doua victorie în actualul campionat.

8. Roma - Milan 1, x. Roma - locul 4, 23 p; Milan - locul 11, 16 p. Roma n-a mai cîștigat un meci împotriva lui Milan din 1986! Ultimele opt partide directe jucate pe Stadio Olimpico s-au încheiat cu șase victorii ale rossoner-ilor și cu două egaluri.

9. Sampdoria - Cagliari 1. Sampdoria - locul 7, 18 p; Cagliari - locul 10, 17 p. Revenirea lui Gullit a dat un nou impuls formației genoveze, care se arată decisă să atace vîrfurile clasamentului. În mod normal diferența de valoare dintre cele două combatante ar trebui să încline balanța victoriei în favoarea gazdelor.

10. Acireale - Verona "B" 1, x. Acireale - locul 15, 16 p; Verona - locul 9, 20 p.

11. Cesena - Venezia "B" 1. Cesena - locul 2, 23 p; Venezia - locul 14, 17 p.

12. Fidelis Andria - Ancona "B" 1, x. Fidelis Andria - locul 5, 21 p; Ancona - locul 7, 20 p.

13. Piacenza - Udinese "B" 1. Piacenza - locul 1, 27 p; Udinese - locul 3, 22 p. **(Ion C.)**

Week-end-ul microbistului

Programul competițiilor sportive în perioada 16-18 decembrie

■ **Scrimă - Memorialul "N. Pufnei"** ■ Duminică, 18 decembrie 1994, Sala C.S.M., ora 8,30-10,30.

■ **Zilele Facultății de Educație Fizică și Sport Iași:**

■ **Baschet** ■ Duminică, 18 decembrie 1994, Sala Polivalentă, ora 8,30.

■ **Gimnastică ritmică** ■ Duminică, 18 decembrie 1994, Sala Polivalentă, ora 10,00 - întîlnire demonstrativă a Institutului Național de Educație Fizică Chișinău și a F.E.F.S. Iași.

■ **Fotbal** ■ Duminică, 18 decembrie 1994, Sala Polivalentă, ora 12,00.

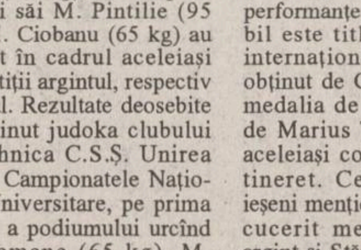

Concurs Special
"Miss Rebus"

Amatoarele de INTEGRAME și REBUS (dar nu numai!) sînt invitate să-și trimită fotografiile (însoțite de datele personale) spre a participa la acest concurs. Primele 12 fotografii alese de juriul redacției vor fi publicate într-o apariție specială a revistei MONITORUL INTEGRAME REBUS, urmînd ca premiantele să fie decise de public.

Concursul se va desfășura în etape !

MARI PREMII ÎN BANI ȘI OBIECTE !

COMPANIA DE TURISM
NET

Tabere de schi
pentru elevi și studenți la
BORSEC, VATRA DORNEI, DURĂU
- între 57.000 lei și 84.400 lei

REVELION '95
DURĂU, VATRA DORNEI

Excursii în:
TURCIA - 17.12
65.000 lei
POLONIA - 17.12 - 50.000 lei
FRANȚA - PARIS - săptămînal

Informații și înscrieri:
IAȘI - Casa Modei - mezanin.
Telefon 032-117596.
PIATRA NEAMȚ - Tel. 033-631536.
TÎRGU FRUMOS - Tel. 032-712408.

net

KLM
AGENT

Cotidianul MONITORUL anunță cititorii că, începînd cu luna decembrie, practică cele mai mici tarife pentru anunțurile de mica publicitate.

VÎNZĂRI

■ Vînd aparat de încălzit apă, termoinstant. Tel. 164726. (385999)

■ Vînd sacoșe, pungi polietilenă, înaltă densitate. Tel. 164726. (385998)

■ Vînd bicicletă chinezească "Mountainbike", 350 mii, preț negociabil. Strada Hlincea 27, bl. 1051, Sc. A, parter, ap. 3. (CUG). (780170)

■ Vînd palton astrahan negru, mărimea 46-48, cojoc damă, mărimea 46-48, stare foarte bună. Rog seriozitate. Telefon 138094. (5799)

■ Vînd cuier comandă, stare bună. Tel. 176733, între orele 14,00-20,00. (3)

■ Vînd cojoc damă trei sferturi, mărimea 44, foarte convenabil. Tel. 111832. (780332)

■ Vînd pisicuță birmaneză, exemplar deosebit, preț convenabil. Telefon 145085. (780480)

■ Vînd uși frasin (pentru apartament). Tel. 125530. (780511)

■ Vînd două butelii normale și una dublă URSS - 40.000 bucata. Relații la alimentara din Sf. Andrei 67. (780513)

■ Vînd două fotolii-pat, spațioase. Tel. 251749, după ora 18,00. (780515)

■ Vînd calorifer electric "Zass", cu 12 elemenți, termostat și două trepte de temperatură. Preț - 250.000 lei, negociabil. Tel. 174753. (780518)

■ Vînd serviciu masă și serviciu ceai "Rosenthale". Tel. 154275. (5820)

■ Vînd vin excepțional, alb și roșu. Tel. 111744. (780502)

■ Vînd pianină Petroff, cu dublă placă de bronz. Telefon 211743, după ora 16,00.

■ Vînd aur pentru prelucrare. Tel. 178900. (5804)

■ Vînd pui pisică birmaneză. Tel. 147017, după ora 18,00. (5800)

■ Vînd roboți de bucătărie cu storcător de legume și fructe, tocător legume și fructe, cuvă de un litru pentru frișcă și maioneză, mașină de tocat carne și rîșnit cafea, două viteze, 600 W putere. Preț fix 100.000 lei. Tel. 143983. (386778)

■ Vînd butelie aragaz, preț 60.000 lei. Telefon 179485, după ora 14,00.

■ Vînd mașină de cusut "Singer", preț 200.000 lei și dormeză pentru o persoană, preț 50.000 lei. Telefon 162213.

■ Vînd gaz amestecat cu motorină pentru încălzirea sobelor. Preț 200 lei/litru. Telefon 149420.

■ Vînd convenabil haină mouton dore, nouă, mărimea 46, proteză auditivă "Siemens", ochelari cu proteză auditivă încorporată și dispozitiv încărcat baterii, toate noi. Tel. 174295. (5783)

■ Vînd convenabil butoaie din tablă galvanizată, 220 litri, și mașină de spălat "Alba Lux". Tel. 174295.

■ Vînd robot bucătărie "Elektrik Kitchen Machine", storcător fructe, carne, cafea, mixer, 120.000 lei. Tel. 122207. (780506)

■ Vînd mixer multifuncțional: maioneză, frișcă, aluaturi groase, tocător, cafea; absolut nou, 40.000 lei. Tel. 122207. (780505)

Vînd huse interioare de mașină. Preț negociabil.

Telefon 164248, după ora 19,00

Vindem zahăr și alcool comestibil 96,5° la prețuri convenabile.

Chișinău, telefon 022/340953

UNIVERSAL RX
oferă din stoc:
DISCHETE
3M
și foi adezive pentru notițe
POST IT
Vă așteptăm zilnic la sediul nostru
din str. G. Ureche nr. 3.
Tel./fax 112058.

Vînd
huse Dacie.
Preț fix 80.000 lei.
Telefon 270380

SC ELISAN COM SRL
vinde
la cele mai mici prețuri:
● cherestea rășinoase ● bile manele rășinoase ● prăjini ● elemente gard. **Execută pe bază de comandă:** ■ case din lemn ■ șarpante case ■ binale. Relații la tel./fax **066/162303**. Adresa: 4200 Gheorghieni, crt. Revoluției bl. D7, Harghita.

■ Vînd aragaz două ochiuri, cuptor, stare perfectă de funcționare. Tel. 110418. (780342)

■ Vînd cizme damă, din piele, toate mărimile, lungi, îmblănite, negre, fără toc (preț 35.000 lei perechea). Tel. 177122.

■ Vînd mărci, 1380-1410 lei/buc. Mă deplasez. Tel. 177122. (780471)

AUTO-MOTO

Vînd urgent autoturism DACIA 1310 TX,
an fabricație 1989,
culoare alb 13,
puțin rulată,
stare excepțională (fără rugină, lovituri), cu sau fără accesorii (radiocasetofon Blaupunkt 4x25W, antenă automată, ceas electronic, alarmă, cui remorcare).
Preț 2200 USD (2500 USD cu accesorii)
Telefon 112026,
orele 9,00-17,00.

■ Vînd Dacia 1310 TX, an fabricație 1989, înmatriculată, proveniență Ungaria, stare excepțională, preț 5,2 milioane lei, negociabil, culoare Alb 13. Telefon 120910, 124927. (780161)

■ Vînd Volkswagen Transporter, o tonă, 85.000 km, înmatriculat, stare perfectă sau schimb cu autoturism și diferență. Tel. 137791, după ora 17,00. (780338)

■ Vînd Dacia 1310 TLX, perfectă stare, an fabricație 1989, preț 5,2 mil. Tel. 212828. (780323)

■ Vînd Skoda S 100. Tel. 165676. (5816)

■ Urgent și convenabil vînd Opel-Record Break, înmatriculat și cu piese de schimb-rezervă și mașină de înghețată (motor nou), 1988, R.D.G., asigur garanție. Telefon 113267. (780468)

■ Vînd Ford Fiesta, 1982, 6 l/100 km; funcționare ireproșabilă, aspect deosebit; preț - 1,6 mil., Tg. Copou, C4, camera 28.

■ Vînd VW Passat, 1980, funcționare perfectă, neînmatriculat; preț 1,5 mil. - Tg. Copou, cămin 4, camera 28. (780501)

■ Vînd M.461 (Aro) Diesel, stare bună, sau schimb cu Dacia Break; vînd semiremorcă 1 t. Tel. 145966, ora 15,00.

■ Vînd Mercedes 200 D, stare ireproșabilă. Telefon 122308. (780199)

■ Vînd piese auto Trabant: motor; cota standard, parbrize, arc față, elemente de caroserie, planetare, cutii de viteză, electromotor; piese pentru Wartburg: cutii de viteză, elemente de caroserie, faruri, parbriz (Barkas), platini și alte accesorii. Telefon 161545.

■ Vînd Volkswagen Golf, înmatriculat, cu carte identitate, motor 1100 cmc, servofrînă, termocuplu, an fabricație 1980, preț 2,4 milioane lei. Tel. 171667. (780521)

■ Vînd foarte urgent motor Dacia 1300 și cutie viteză. Preț - 650.000 lei. Restul caroseriei completă, cu toate echipată - preț 600.000 lei, negociabil. Toate pentru piese de schimb. Tel. 270150.

■ Vînd Dacia 1310 TX break, 30 mii km,1990, bleu 616, carte de indentitate, preț negociabil. Telefon 117403.

■ Vînd Dacia 1300, an fabricație 1976, cu piese de schimb, preț foarte convenabil, Telefon 153820.

■ Vînd VW Scirocco 1,8 l, an fabricație 1986, 4100 dolari, negociabil. Telefon 210770.

■ Vînd Dacia 1310, Ungaria, 1987, motor nou, vopsită. Vizibilă șos. Arcu 67, bl. 13-B, cu nr. 4-IS-3269, culoare crem. Telefon 210578.

■ Vînd ARO 244 D, motor Brașov, 1986, 4500 DM și VW Passat 1600, 3700 DM, ambele înmatriculate, prețuri negociabile. Telefon 117394.

■ Vînd 2 Dacii 1310 TLX, aduse recent în țară, fabricație 1987 și 1988, funcționare și aspect ireproșabile, preț 4 milioane lei, negociabil. Relații la telefon 125164.

■ Vînd Dacia 1300, an 1980, necesită vopsirea caroseriei, schimbat cauciucuri, preț negociabil - 2,5 milioane lei. Telefon 144741.

■ Vînd ARO 10, nou, 1400 km rulați, preț negociabil - 3800 dolari sau echivalent în lei. Relații la telefon 159134.

■ Vînd 3 Dacii 1310, două TLX și una TX, fabricație 1988 și 1990, aspect și funcționare ireproșabile. Relații la Service Dancu și la telefon 127070, zilnic.

■ Vînd Dacia 1310 break, an fabricație 1988 și Dacia 1310 TX, an fabricație 1989, import Ungaria, la prețuri negociabile. Telefon 171988, după ora 9,00.

■ Vînd urgent Dacia 1310, break, fabricație 1987, import Ungaria. Telefon 139585.

■ Vînd Dacia din 1988, Ungaria, stare tehnică foarte bună, preț avantajos. Relații la telefon 119777 sau 132050.

■ Vînd Dacia 1310 TX, an fabricație 1982, preț fix 2 milioane lei și Dacia 1310 TX, an fabricație 1984, preț fix 2,5 milioane lei. Telefon 120516.

■ Vînd Dacia break 1310 TX, 1987, stare impecabilă. Telefon 211467.

■ Vînd Dacia 1310 TX, Ungaria, an fabricație 1987, stare foarte bună. Telefon 120719.

■ Vînd Dacia 1310, an fabricație 1982, neînmatriculabilă și certificat Dacia 1310, an fabricație 1992. Relații la telefon 170550.

■ Vînd Dacia 1310, fabricație 1986, stare excepțională, preț negociabil. Telefon 115003, între orele 9,00-18,00.

■ Vînd urgent, extrem de avantajos, Dacia 1310 break, an fabricație 1986, înmatriculată. Telefon 175584, 177174.

■ Vînd urgent Dacia 1310, fabricație 1991, 5 trepte viteze, motor 1410, preț informativ 4,7 milioane lei. Telefon 152093.

■ Vînd Oltcit 11 RM, fabricație, decembrie 1990, și remorcă, 250 kg, preț avantajos. Telefon 143921 sau 127281.

■ Vînd urgent Dacia 1310, an fabricație 1987, 5 trepte viteze, culoare alb 13, carte de identitate, revizie tehnică 96, dotată cu RC autorevers, boxe, huse, alarmă antifurt, portbagaj, halogen, toate noi, stare tehnică foarte bună, preț 4,7 milioane lei, negociabil. Telefon 163109, sau la Bingo Select.

■ Vînd Dacia 1310 TX, Ungaria, 1989, 49 mii km, stare ireproșabilă, preț negociabil 5,1 milioane lei. Relații la telefon 167996.

■ Vînd Dacia 1310 TX, an fabricație 1986, înmatriculată recent, adusă din Germania. Telefon 170011.

■ Vînd ARO 244 D, motor Brașov, urgent. Adresa: str. Arh. Berindei, fostă Muncii nr. 38, la casă, cartier Galata.

■ Vînd Dacia 1310, motor 1400, culoare alb 13, producție feb. 1994, 9000 km, radiator mare, cauciucuri străine, baterie străină, capitonată și aripă dreapta față, plăcuțe frînă spate-față, carburator, delcou și rulmenți presiune pentru Oltcit. Telefon 211365.

■ Vînd Dacia 1310, stare și întreținere foarte bune, cu revizia făcută și număr schimbat. Telefon 153903.

■ Vînd Renault 25, neînmatriculabil an fabricație 1985, în stare bună. Telefon 035/15648, Bîrlad.

■ Vînd Opel Record 20 E, înmatriculat; sau certificat și piese. Telefon 25, com. Dumești-Iași, Deleanu Daniela.

■ Vînd Fiat Fiorino, 1989, 10 milioane lei, VW Passat neînmatriculabil, piese VW Passat. Telefon 137743.

■ Vînd auto străine, ani fabricație 1989-1993, direct din Germania. Telefon 137743.

■ Vînd Audi 100, an fabricație 1977, cap. cil. 1577 cmc, automatic, înmatriculat; sau schimb cu garsonieră. Telefon 157168.

■ Vînd Opel Kadett 1,3, fabricație 1982, cu motor nou, 1992, stare ireproșabilă, adus în țară 1994, vama achitată. Telefon 165660; 131857.

■ Vînd Audi 80, 4 portiere, cauciucuri noi, stare foarte bună, înmatriculat, carte tehnică, verificare 1996. Telefon 174616.

■ Vînd autoturism Zaz, 40 CP, perfectă stare de funcționare, carte identitate, înmatriculat. Telefon 121321.

■ Vînd VW Passat, 1981, 80 km, 1600 cmc, benzină, 4 uși, gri metalizat, original, vama neplătită, neînmatriculat, preț neg. 1500 dolari. Telefon 144741.

■ Vînd Austin 1,3 LS, cap. cil. 1200 cmc, consum 5l benzină/100km, fabricație 1986, înmatriculat cu numere noi și carte de identitate, impecabil, preț 2,8 mil. lei. Telefon 121193.

■ Vînd Mercedes 300 diesel, recent adus în țară, cutie de viteze normală, funcționare ireproșabilă. Telefon 121193.

■ Vînd VW Jetta, cap. cil. 1300 cmc, 4 portiere, culoare albă, recent adus în țară, avantajos. Telefon 121193.

■ Vînd Opel Ascona C, fără acte, stare perfectă, model deosebit, 2,8 mil, lei, neînmatriculabil; sau schimb cu autoturism înmatriculat (cu mici defecțiuni). Telefon 221783.

■ Vînd urgent Renault 30, 3-IS, 1600 cmc, servoaccelerație, frînă, direcție, închidere geamuri, trapă, electrice, check, control, altele, 3,8 mil. lei. Telefon 176742.

■ Vînd Mercedes 240, verificare tehnică înscrisă, cîrlig remorcare, funcționabilă, preț negociabil și avantajos. Telefon 167524.

■ Vînd VW Golf, înmatriculat cu 12-IS, consum 6l/100 km, stare perfectă de funcționare, preț 1100 DM, fix și motor 1100 cmc, preț 1500 mii lei. Telefon 135975.

■ Vînd Citroen Visa 17 diesel, din 1986, 110 mii km și cumpăr acte pentru aceeași marcă. Telefon 123932.

■ Vînd Mercedes Cobra 230, benzină, stare ireproșabilă, convenabil, adus recent. Telefon 116475.

ELECTRONICE

■ Vînd videorecorder Panasonic NJ 35 EE (profesional), preț 400$ sau lei, negociabil. Telefon 120910, 124927. (780162)

■ Vînd calculator 286, 10 MHz, 50 MB HDD, monitor mono, mouse, 500.000 lei. Telefon 125726. (780159)

■ Vînd calculator "Texas Instruments" aplicabil contabilitate, economie, inginerie, activități bancare, absolut nou. Complex Tudor Vladimirescu, cămin T2/342. Preț fix 80 mii lei. (780331)

■ Vînd urgent egalizator grafic "Electronica EQ-350" - 10 benzi (31 Hz - 16 KHz), calculator "Cobra", radio deck "Dual" (Franța), tub tv alb-negru "Nec" (Japan) - similar TV Sport, radio cu ceas, model deosebit. Tel. 114443, între orele 17,00-22,00. (780345)

■ Vînd combină AKAIWA. Tel. 128356. (780319)

■ Vînd televizor color excepțional "Blaupunkt" și "Phillips" cu telecomandă. Preț fix 300.000 lei. Telefon 136520. (5791)

■ Vînd televizor color german "Grundig", "Blaupunkt", stare ireproșabilă, imagine impecabilă, cu telecomandă, preț 290.000 lei. Telefon 174854. (5791)

■ Vînd televizor color sigilat - "Elcrom". Tel. 112616. (5808)

■ Vînd tv color nou, 380.000 lei, negociabil. Tel. 125712. (780341)

■ Vînd televizor color "Philips" cu telecomandă, stare perfectă. Tel. 270805. (780458)

■ Vînd videoplayer "Akay", stare ireproșabilă, plus trei casete video originale. Tel. 142311, după ora 17,00. (780340)

■ Vînd monitor SVGA monocrom "Gear", ecran 14" plat. Tel. 142311, după ora 17,00. (780339)

■ Vînd televizor alb-negru-foton, diagonala 61 cm, sigilat, magnetofon "Elfa" sigilat, becuri halogen 24 V 150W, pietre brichetă negre. Telefon 135639. (780475)

■ Vînd televizor alb-negru "Diamant", diagonala 61 cm, piese "Tesla", stare excepțională. Tel. 154275. (5820)

■ Vînd telefon "Satellite" cu antenă și minicuptor cu microunde. Tel. 154275. (5820)

■ Vînd televizor "Diamant" C.I. Tel. 175724. după ora 14.00.

■ Vînd televizor alb-negru, marca "Sirius", în perfectă stare de funcționare. Telefon 164696.

■ Vînd televizor color "Telefunken" stereo, telecomandă, 100 canale, ecran protector, euroscart, contrast automat HI-FI 2x40 watt, garanție 12 luni. Preț - 450.000 lei. Tel. 171667. (780522)

CASE - TERENURI

Vînd urgent casă tip vilă, nouă, cu 4 camere la parter și etaj 2 camere (în construcție), casă cu 2 camere și grajd, beci și alte dependințe, 1000 mp cu posibilități de extindere. Casele sînt în livada de cireși din sat **Chicerea, comuna Tomești**, Iași. Relații la familia **Asandei Silviu**, Chicerea.

URGENT!
Vînd apartament 4 camere, 70 mp, bloc 4 nivele, et. 3, faianță, gresie, telecablu, telefon, fototapet nou.
Foarte convenabil.
Tel. 153386

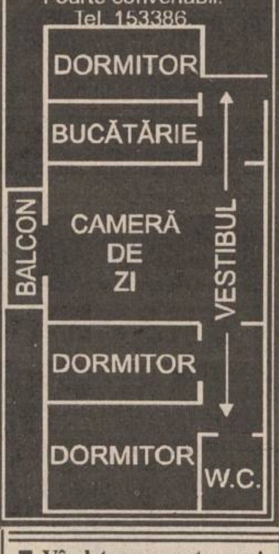

■ Vînd teren pentru privatizare sau construcție, situat la ieșirea din oraș spre Tomești (la șosea), posibilitate gaz și curent electric. Tel. 168789. (5765)

■ Vînd convenabil 4.500 mp teren intravilan, comuna Ciurea. Telefon 148077. (780174)

■ Vînd 1,5 ha pămînt arabil Perieni-Probota. Preț fix 3 milioane. Tel. 152721, după ora 19,00. (780337)

■ Vînd teren pentru construcții. Relații la telefon 113544.

■ Vînd apartament excepțional, 4 camere, confort I, decomandat, zona Tătărași și mașină de cusut "Ileana", foarte bună. Seriozitate. Tel. 173130. (780241)

■ Vînd teren, 5.000 mp, zona CUG, preț fix 10.000 lei/mp sau variante (apartament plus diferență). Telefon 114868. (780183)

■ Vînd apartament 2 camere, confort I, parter, situat la stradă, zona Autogară, preferabil activitate comercială. Rog oferte serioase. Tel. 112723. (5786)

■ Vînd urgent apartament cu o cameră în suprafață de 50 mp, confort I, et. I, cu boxă, gaze, telefon, în stațiunea Slănic Moldova. Relații la telefon 032/137133 Iași. (780452)

■ Vînd apartament 2 camere, confort I, zona Nicolina. Informații la telefon 145809, după ora 18,00. (780461)

■ Vînd casă, sat Ursoaia, comuna Romănești, cu 40 pomi, curent electric, fîntînă în curte, posibilitate de navetă, teren 1500 mp. Preț foarte avantajos. Tel. 150368. (780523)

CUMPĂRĂRI

■ Cumpăr certificate de proprietate 17-18.000, negociabil, cantități mari. Telefon 158502. (780172)

■ Cumpăr certificate de proprietate, cantități mari, preț negociabil. Telefon 153588. (780195)

■ Cumpăr certificat înmatriculare Dacia 1310. Telefon 146225. (5794)

■ Cumpăr certificate proprietate. Relații la toneta de abonamente (RATC) de la Autogară. Preț negociabil. (780465)

■ Cumpăr certificate proprietate. Relații toneta roșie RATC - stația Bicaz-Dacia. Preț negociabil.

■ Cumpăr forinți. Telefon 117889. (5810)

Cumpărăm certificate de proprietate

Telefon 156300, int.16.

Cumpăr benzi magnetofon înregistrate sau neînregistrate, în stare bună. Telefon 211570

■ Cumpăr mărci, 1330-1360 lei/buc. Mă deplasez. Telefon 177122. (780472)

■ Cumpăr urgent baterii inox pentru chiuvetă, 2 baie plus 1 bucătărie și 2 baterii duș de perete. Telefon 164878. (780302)

ÎNCHIRIERI

■ Închiriez cameră pentru studenți români sau străini. Relații la telefon 113544. (780249)

■ Închiriez spațiu comercial pentru orice fel de activitate lîngă Peco-Copou. Telefon 144247. (780473)

■ S.C. caută pentru închiriere 50-100 mp pentru ridicare construcție, sediu firmă și depozit materiale cu acces la strada principală, apă, canal, în condiții deosebit de avantajoase. Relații la telefon 125371. (780327)

SCHIMBURI

■ Schimb garsonieră confort I Huși cu similar Iași. Telefon 111346, seara. (386623)

■ Schimb apartament 3 camere, decomandat, cu două băi, faianță, gresie, parchet, cu apartament 2-3 camere, zonele Păcurari, Autogară, Podu de fier, Tătărași, cu diferență negociabilă. Telefon 164056. (386724)

■ Buzău, schimb apartament 3 camere, confort I, etaj II, două grupuri sanitare, gaze, cu similar Iași. Telefon 121997. (780123)

■ Schimb apartament 3 camere, confort I, semidecomandat, proprietate, zona Oancea, cu apartament 2 camere, confort I, zona Tătărași, și diferență 3-4 milioane lei, sau auto. Telefon 174060.

■ Schimb apartament 3 camere, Canta, proprietate, cu apartament 2 camere și garsonieră. Telefon 145709, orele 9,00-15,00, zilnic, pentru Mioara.

■ Schimb (vînd) apartament 4 camere, proprietate, 100 mp, cu apartament 3 camere și diferență. Telefon 126854.

■ Schimb apartament 2 camere, decomandat, parter, bloc cărămidă, Cantamir, pentru apartament 2-3 camere, parter, numai la strada principală, Autogară, P. Roș, diferență apreciabilă. Telefon 167180.

■ Schimb mașină Opel Ascona, fabricație 1986, pentru apartament cu o cameră. Telefon 270034.

■ Schimb apartament 4 camere, Tătărași, 3 balcoane, 2 băi, et. 2, cu 2 apartamente a două camere, zonele Tătărași, T. Vladimirescu, Tg. Cucu, Păcurari. Telefon 176646.

■ Schimb căsuță 3 camere, beci, fîntînă, curte 300 m, nefinisată, tablă aluminiu, zona Motel, cu apartament 3 camere, Tătărași, T. Vladimirescu, Tg. Cucu, plus auto, vechime maxim 2 ani (Dacia). Telefon 141917, orele 9,00-18,00.

■ Schimb apartament 2 camere, proprietate, pentru 2 garsoniere, indiferent de zonă. Telefon 153702, zilnic.

■ Schimb casă cu trei camere și teren 2000 mp, în sat Ciurea, comuna Ciurea, cu mașină și diferență. Telefon 221268.

■ Schimb casă modestă, T. Vladimirescu, 2 camere și teren 230 mp, pentru apartament 2 camere, et.1-3, P. Roș, Tătărași, Păcurari.

■ Schimb (vînd) apartament 2 camere, Hala Centrală, parter, recent renovat, cu gresie, faianță și telefon, cu apartament 2 sau 3 camere, zona Copou, sau b-dul Independenței. Telefon 212120.

■ Schimb urgent apartament 4 camere, confort I, Țigarete, cu 3-2 camere, același confort, sau vînd cu 15-16 mil. negociabil. Telefon 163974.

■ Schimb (vînd cu 6 milioane neg.) apartament o cameră, șos. Nicolina, et. 4, a doua stație de tramvai de la P. Roș. Telefon 171392.

■ Schimb casă bătrînească, situată la periferie în Iași, cu teren la șoseaua Gara Nicolina, Avicola Uricani, Lețcani. Telefon 146023.

■ Schimb apartament 2 camere, confort I, 2 balcoane, boxă subsol, telefon, et. 4, Autogară, cu apartament 2 camere, conf. I, zona Tg. Cucu, P. de Fier, Pădurii, eventual ofer și diferență. Telefon 149208.

■ Schimb apartament 3 camere, conf. I, proprietate, et. 3, cu apartament 2 camere și diferență. Telefon 162332.

■ Schimb apartament 2 camere, cartier Tătărași, str. Ciric, confort II, et.1, parchet, telecablu, telefon, cu garsonieră și diferență neg. Eventual vînd. Telefon 175607.

■ Ofer garsonieră lîngă Gara internațională și diferență sau cumpăr garsonieră, confort I, zona Peco Dacia, Țigarete, Păcurari. Telefon 111426.

■ Schimb garsonieră, confort III, lîngă UMF, cu autoturism Dacia, stare perfectă. Telefon 130144.

■ Schimb apartament 2 camere, proprietate, str. Mușatini 5, cu 2 garsoniere sau o garsonieră plus diferență. Telefon 131831.

■ Schimb garsonieră Timișoara, centru, conf. I, et. 3, cu garsonieră Iași, zonele Păcurari, Autogară. Telefon 161309.

■ Schimb apartament 2 camere, conf. I, cu garsonieră conf. I, zonele Tătărași, Oancea, P. Roș, Cantemir, Talcioc, Păcurari, Doi Băieți. Telefon 172747.

■ Schimb apartament 2 camere, conf. I, din cărămidă, foarte călduros, parchet, faianță baie, balcon închis, bine întreținut, et. 3, bloc cu 4 nivele, cu apartament 3 camere, decomandat, cu Dacia din '86, în perfectă stare de funcționare, zona P. Roș, Nicolina II, plus diferență.

S.C. TUDOR MAGNUM PLUS S.R.L.

vinde en gros și en detail produse import SUA și Anglia

- fermoare fixe și detașabile
- tercot impermeabil
- finet
- căptușeală matlasată
- blană sintetică
- nasturi metalici și de plastic
- dischete 3 M - 3,5-DS-4D

cu certificat de origine SUA
- 2500 lei cu TVA inclus

Program - 8.00 - 18.00, sîmbătă 10.00 - 14.00
str. Sf. Lazăr nr. 4A (lîngă BANKCOOP)

SC CONFEXBROD "FREZIA" SRL

vă oferă
■ mașini de cusut ■ frigidere ■
■ congelatoare ■ lăzi frigorifice ■
■ aragaze ■ confecții ■
■ tricotaje ■ încălțăminte ■

IAȘI, Bd. Alexandru cel Bun nr. 36, bl. H 1-2, tel. 251742
Program: 8⁰⁰-20⁰⁰ (zilnic), sîmbătă 8⁰⁰-14⁰⁰

La mulți ani 1995!

LoG-SofT
Str. Decebal nr. 1, cam. 32, Iași
Tel: 136016*, 132976*, int. 132
Fax: 137766

Calculatoare SALIENT - omologate în ROMÂNIA

GARANTATE 2 ANI

1. SALIENT - PC 486DX-40 — 1222 US$
VLB, 4 Mb RAM, SVGA 512Kb, HDD 260 Mb, FDD 3.5", mouse
Monitor color SYNCO-SONY 14", 0.28 dpi, 1024x768

2. SALIENT - PC 486DX2-66 — 1367 US$
VLB, 4 Mb RAM, accelerator grafic VLB, 1 Mb, True color, HDD 340 Mb, FDD 3.5", mouse
Monitor color SYNCO-SONY 14", 0.28 dpi, 1024x768

3. SALIENT - PC PENTIUM-60 — 2150 US$
VLB, 8 Mb RAM, accelerator grafic VLB, 1 Mb, True color, HDD 420 Mb, FDD 3.5", mouse
Monitor color SYNCO-SONY 14", 0.28 dpi, 1024x768

4. SALIENT - PC PENTIUM-90 — 3284 US$
PCI Local Bus, 16 Mb RAM, acc. grafic PCI, 2 Mb, True color, PCI 32 bit I/O, HDD 540 Mb, FDD 3.5", mouse
Monitor color SYNCO-SONY 14", 0.28 dpi, 1024x768

Ofertă Specială de Sărbători!

AGENȚIA DE TURISM MOLDAVIA
Iași, str. 14 Decembrie 1989, nr. 4 — Tel. 112564, 211330

organizează **REVELION '95** în stațiunile:

VATRA DORNEI
- tabără pentru tineret în perioada 22 - 28 decembrie

LACUL ROȘU
- Cabana Cheile Bicazului - 30.12.1994 - 2.1.1995
- vile în stațiune - 30.12.1995 - 2.1.1995
- 95.900 lei (transport autocar)

De asemenea, organizează excursii în țările:

TURCIA 17, 18, 26 decembrie - 66.000 lei
POLONIA 19 decembrie - 49.000 lei

Pentru elevi și studenți organizăm excursii cu autocarul pe diverse trasee turistice. REDUCERE MAXIMĂ DE PREȚ!

S.C. SIROCO S.R.L. Str. Armeană nr. 13, bl. G6

oferă

CARPETE PERSANE

Într-un sortiment variat
de modele și culori

IEFTIN
ȘI DE CALITATE!

FIMEX

O ALEGERE INSPIRATĂ
Distribuitor autorizat
SHARP
prin
ALLTROM
● fax-uri ●
● mașini de scris ●
● copiatoare (toată gama) ●
● calculatoare de buzunar ●
● mașini de calcul de birou ●

Str. Cuza Vodă nr. 10. Telefon/fax 211333.

PREMS

PRIN MAGAZINUL
DE PIESE AUTO
Str. Sf. Lazăr 76
Tel. **119353**

VĂ OFERĂ

■ **Arbori cotiți** DACIA 1300, 1410, ARO D-127, SAVIEM ■ **Cuzineți** ■ **Pivoți** ■ **Bielete direcție** ■ **Bielete antiruliu** ■ **Ax cu came pt. OLTCIT** ■ **Seturi motor** DACIA 1300, 1410, ARO D-127 ■ **anvelope** 155 x 13 Good year

Program: luni - vineri - 8⁰⁰-19⁰⁰
sîmbătă - duminică - 8⁰⁰-14⁰⁰.

Incredibil, dar adevărat!

S.C. ARIO S.R.L.
Str. Pacurari nr. 142, telefon 163928

vă oferă la cele mai mici prețuri
■ **confecții din blană naturală pentru femei și bărbați, produse la FAVIOR ORĂȘTIE - 120.000-533.000 lei**
■ **căciuli din blană naturală pentru copii, femei și bărbați - 8.100 - 30.000 lei**
■ **încălțăminte pentru bărbați, femei, copii**

În magazinul nostru se pot festona covoare!

Program: luni 10-20; marți-vineri 8-20; sîmbătă 8-14.

■ **Schimb apartament 3 camere, conf. I, capăt CUG, et. 4, cu apartament 2 camere, conf. I, indiferent de zonă. Telefon 221537.**

■ **Schimb 2 corpuri de casă, avînd 1200 mp teren cultură, vie, pomi, cu două apartamente: unul cu 3 camere şi unul cu două camere, et.1 şi diferenţă de bani, negociabil. Solicit zonele C. Negri Silvestru, cu faţa spre sud. Telefon 117187.**

■ **Schimb apartament 2 camere, decomandat, parter, Cantemir, cu apartament 2 camere, numai la parter, la strada principală, cu vad, ofer diferenţă 2-3 milioane lei. Telefon 167180.**

■ **Schimb apartament 3 camere, confort I, zona P. Roş, cu apartament 2 camere, cu telefon plus diferenţă. Relaţii la telefon 136363.**

■ **Schimb garsonieră confort I, parter, Tg. Neamţ, pentru spaţiu în Iaşi, cartier Tătăraşi. Telefon 177477.**

DECESE

Lenuţa soţie, Bogdan fiu împreună cu familia Acatrinei anunţă cu durere moartea fulgerătoare a celui care a fost MIHAI SLABU, 47 ani, salariat la "Tamaz Frigocarne" Iaşi. Înmormîntarea va avea loc joi, 15.12.1994, ora 12,00, la Cimitirul "Mînăstirea Galata" la a cărei capelă este depus. Nu te vom uita niciodată. Dumnezeu să-l ierte.

Soţia Elena, copiii Ciprian şi Mihaela împreună cu rudele apropiate, părinţi, frate, cumnaţi şi nepoţi anunţă trecerea în nefiinţă după o lungă şi grea suferinţă a celui care a fost **ION CEAPĂ** în vîrstă de 42 ani. Înmormîntarea va avea loc pe data de 17.12.1994, în satul Dumbrava, com. Ciurea, Iaşi.

Soţia, copiii şi nepoţii anunţă cu durere, încetarea din viaţă a celui care a fost **BALINT ANTON** din Răducăneni. Înmormîntarea va avea loc sîmbătă, 17.12.1994, ora 9,00. Nu te vom uita niciodată. Dumnezeu să-l ierte.

CONDOLEANŢE

Acum cînd în prag de sărbători colindătorii vor vesti venirea Crăciunului, tot aşa şi noi, colectivul de oameni ai muncii din cadrul atelierului electric al SC TEPRO SA am primit vestea că a dispărut fulgerător cea care a fost o bună mamă şi o deosebită mamă-soacră pentru colega noastră MILITARU Viorica. Ei vă vor plînge mereu şi vor pune flori pe tristul mormînt, iar noi, colegii transmitem sincere condoleanţe şi regrete eterne.

† Familia Oarză †
transmite d-lui ec.
BALINT Petru din
cadrul COMTOM SA,
un ultim şi pios
omagiu pentru
pierderea ireparabilă a
tatălui său.
Condoleanţe familiei
† îndoliate. †

Colectivul de la Construcţii din cadrul COMTOM SA Tomeşti transmite sincere condoleanţe d-lui ec. BALINT Petru pentru pierderea ireparabilă a tatălui său. Sîntem alături de el în aceste clipe grele.

Locatarii blocului O10 Mircea cel Bătrîn anunţă cu deosebită durere, încetarea din viaţă a celui care a fost **ION CEAPĂ**. Lacrimi şi flori pe tristul lui mormînt. Dumnezeu să-l ierte.

■ **Colectivul secţiei tranşare TAMAZ FRIGOCARNE regretă moartea fulgerătoare a celui care a fost SLABU MIHAI şi transmite pe această cale, sincere condoleanţe colegei Slabu Elena. Dumnezeu să-l ierte şi să-l odihnească în pace. (5803)**

■ **Familia Morărescu Gheorghe regretă profund decesul fratelui, cumnatului şi unchiului BOLOHAN ROMICĂ şi transmite sincere condoleanţe familiei îndurerate. Dumnezeu să-l ierte şi să-l odihnească în pace sufletul său bun! Noi nu te vom uita niciodată. (780502)**

■ **Finii Beby, Maricica şi copiii cu adîncă durere, regretă dispariţia tragică a scumpei naşe, LUCICA PINTILIE. Nu o vom uita niciodată. (780346)**

■ **Colectivul clasei a VIII-a H, Şcoala generală nr. 9 (Elena Doamna), împreună cu diriginta clasei, este alături de colega Carpenco Petronela, la greaua pierdere a tatălui şi transmite sincere condoleanţe familiei. Dumnezeu să-l ierte. (780344)**

■ **Colectivul formaţiei nr. 6, Autobaza 2 RATC Iaşi este alături de colega lor Leahu Gabriela în momentele grele pricinuite de decesul bunicului. Sincere condoleanţe.**

■ **Colegii de tură de la CET 2 Holboca sînt alături de Pintilie Cezar la greaua încercare pricinuită de decesul mamei şi-i transmit sincere condoleanţe.**

■ **Colectivul laboratorului "dr. Viorica Rusan" al Institutului "P. Poni" din Iaşi este alături de colega lor, Oana Burlacu la decesul bunicului. Sincere condoleanţe! (780512)**

■ **Colegii de muncă din Policlinica cu plată Iaşi sînt alături de doamna Mihalache Elena marea durere pricinuită de pierderea mamei şi transmit sincere condoleanţe familiei îndoliate. (780516)**

■ **Familiile Chirilă Ion şi Mihalache Nelu sînt alături de Lenuţa, Cristina, Ionuţ şi Pavel Mihalache la marea durere pricinuită de moartea mamei, STOLERU MANDICA, din Tatomireşti-Vaslui. Deasemenea, transmit condoleanţe întregii familii. Dumnezeu s-o ierte.**

■ **Colectivul atelierului de reţele termice al F.E. Iaşi este alături de şeful de atelier Pintilei Petru la marea durere pricinuită de moartea fulgerătoare a soţiei, LUCIA PINTILEI. Dumnezeu s-o odihnească în pace. (780509)**

MULŢUMIRI

■ **Părinţii copiilor de la grupa mare din cadrul Grădiniţei cu program normal nr. 6, Aleea Rozelor nr. 52, mulţumesc din suflet Societăţii Comerciale EURO IMPORT-EXPORT Iaşi, cu sediul în strada Socola nr.10, reprezentanţilor săi, familia Mihalache, pentru sponsorizarea generoasă a serbării de Moş Crăciun, ce va avea loc în ziua de 17 decembrie a.c., orele 10,00. Un gînd bun la sfîrşit de an!**

SC E.M.I. SRL
Vă pune la dispoziţie
o gamă variată de:
• BOILERE
• MAŞINI DE CUSUT
• ASPIRATOARE • FRIGIDERE
• CONGELATOARE • TV COLOR
• LĂZI FRIGORIFICE • ARAGAZE
• CONFECŢII, TRICOTAJE, ÎNCĂLŢĂMINTE
Program: zilnic 8.00 - 20.00, sîmbătă, 8.00 - 16.00
Bd. Independenţei 19, bl. B 1-5, parter, tel./fax: 117530

SC DIVAS IMPEX SRL
Str. G. Ureche nr. 3, bl. W. Mărăcineanu-parter
(în spatele tribunalului). Tel. 117830, 115923.
Program: 9,00-17,00, sîmbătă 9,00-12,00.
vinde televizoare en gros, en detail,
cu plata în rate
• Royal • Goldstar • NEI • NEI (bifonic) •
• Olympus • Grundig • Megavision •
• Audisonic • Sharp • Toshiba •
• TelefunKen • Akai •
OJT TRIBUNAL Str. G. Ureche Reprez. Electronica DIVAS IMPEX Bl. W. Mărăcineanu Str. Sf. Lazăr (fosta 7 Noiembrie)
Cu adevărat, cele mai mici preţuri din Iaşi!

Profesor Areta Voroniuc mulţumeşte tuturor celor care au fost alături de noi şi ne-au ajutat moral şi material, familiilor prof. dr. Mihai şi Olguţa Rusu, ing. Constantin şi Reli Rusu, prof. Luminiţa şi Victor Grădinariu, conducerii şi salariaţilor SC "Moldomobila", prietenilor, vecinilor, colegilor şi studenţilor ce l-au condus pe nepreţuitul nostru fiu, soţ şi tată, arhitect DAN VORONIUC pe drumul neîntoarcerii şi al păcii. Dumnezeu să-l ierte.

OFERTE SERVICII

Cabinet de planificare familială S.E.C.S.

Cabinetul acordă consultaţii de planificare familială şi contracepţie, consultaţii ginecologice, endocrinologie, dermatologie şi sexologie. Cabinetul dispune de o largă gamă de mijloace contraceptive: contracepţie hormonală (Microginon, Marvelon, Triquilar, Exluton), sterilete Cooper T 380, diafragme 70 şi 90, ovule spermicide produse în S.U.A., prezervative EUROPA, spermicid gel Gynol, contracepţia "de urgenţă".

Relaţii la tel./fax 146613, sau la sediul cabinetului din str. Oastei nr. 2, clădirea Dispensarului Medical Copou.

Program: luni-vineri 8,00-12,00 şi 15,00-19,00, sîmbătă 9,00-14,00.

NOU!
SOCIETATEA DERMATO - PSIHIATRICĂ
acordă la sediul cabinetului medical din Iaşi, Piaţa Unirii 7, sc. A, mezanin, ap. 4, consultaţii şi tratamente dermato-venerologice (dr. Ştirbu Lucius - medic primar); consultaţii şi tratamente neuro-psihiatrice (dr. Ştirbu Dalila - medic primar) Consultaţii: zilnic orele 14.30 - 16.00. Programări la tel. 032/117429, 113307, între orele 14-19 şi 21-23.

SERVICII MEDICALE MOBILE

(asistenţă medicală la domiciliu; consultaţii medicale; prescriere de reţete în regim compensat; recomandări şi investigaţii paraclinice; tratament de urgenţă; asigurarea transportului şi internării în caz de necesitate)

Sunaţi la telefon 113130/569, zilnic, între orele 7,00-23,00.

"CORPO-SAN" vă ajută!

SC NATIONAL PROTGUARD SRL - Filiala Iaşi, prin CLUBUL DEFENSIV NPG şi ASOCIAŢIA CIVICĂ "COPIII PENTRU COPII", prin Cercul de Sport şi Turism organizează, începînd cu luna ianuarie 1995, *CURSURI INTENSIVE DE AUTOAPĂRARE*, pentru toate vîrstele. Elevii între 7 şi 18 ani vor beneficia de avantaje. Înscrierile se fac la Sala de sport a Academiei Agronomice Iaşi (capăt Copou, tramvaiele 1, 4, 8, 13) unde se vor desfăşura şi cursurile. Doritorii se vor prezenta cu actul de identitate, iar elevii vor avea şi actul de şcolaritate, în zilele de: 17.12, orele 18,00-20,00 18.12, orele 10,00-12,00 şi 28, 29, 30.12, orele 8,00-10,00.

Relaţii suplimetare la tel. 142754, zilnic orele 20-22.

M.V.D.
FIRMĂ SPECIALIZATĂ ÎN CONSULTING
ASIGURĂ
■ constituirea S.C. cu capital românesc şi mixt (SRL, SNC, SA) în regim de urgenţă; înregistrarea la Administraţia Financiară, cod fiscal; ■ obţinerea avizului de funcţionare de la Primăria Iaşi; ■ constituire (înregistrare) filiale; ■ acte adiţionale, menţiuni (lărgirea obiectului de activitate, asocieri, retrageri, cesiuni, majorări capital, puncte de lucru, radieri, dizolvări societăţi). Hotel "UNIREA", camera 107. Telefon **212299**, orele 10,00-20,00.

■ **PROFAMILIA, orice analiză de laborator. Tel. 230431.**

■ **S.C. INTERMARKET S.R.L., prin magazinul KODAK, execută filmări video şi orice servicii foto. Telefon 114210.**

■ **Inginer electronist repar orice tip de TV, alb-negru sau color, şi urgenţe. Telefon 150185. (780121)**

■ Meditez avantajos matematică şi fizică. Telefon 147324, după ora 20,00. (780476)

■ Evidenţă contabilă asistată de calculator. Telefon 148019. (780479)

■ Raşchetez parchet cu maşină specială. Telefon 130937 sau 230671. (5698)

■ Inginer repar televizoare color şi alb negru. Sonor E. Nova. Telefon 128356. (780320)

■ Doamnă în vîrstă, serioasă, decentă, caut serviciu menaj. Telefon 176733, între orele 14,00-20,00. (780314)

■ **Reparaţii tapiţerie la domiciliu. Telefon 146023. (5797)**

■ **Înfiinţez societăţi comerciale, cu profesionalism şi operativitate. Telefon 117468, după ora 14,00.**

■ **Doctor primar ofer consultaţii la domiciliul copilului. Telefon 161702. (5817)**

■ **Excepţional! Filmări video profesionale, 23 mii lei/oră. Posibilităţi de deplasare cu maşina. Relaţii la magazinul LED FORCE. Telefon 211392, orele 10,00-20,00.**

■ **Ocazie rară. Transport marfă 1 t, 150-190 lei/km. Telefon 211392.**

■ **Executăm lucrări de DACTILOGRAFIE, preţ minim. Telefon 172240 sau 148426.**

■ **S.C. 6M repară frigidere de orice tip, la domiciliu. Asigurăm garanţie şi calitate. Telefon 251006 şi 147177.**

■ **Transport 1,5 sau 2 t sau 5 mc marfă sau 12 persoane cu microbuz, convenabil. Telefon 179368.**

■ **Executăm confecţii metalice diverse, seriozitate, preţ avantajos. Telefon 174143.**

■ **Transport marfă cu camion IFA 5t, acoperit cu prelată, numai interurban. Telefon 110838.**

■ **Executăm chei de contact şi de portiere, pentru auto străine şi româneşti. Telefon 112289 şi 250235.**

■ **Transport 4,5 t, camion acoperit, 295 lei/km, cu TVA. Telefon 250235.**

■ **Depozităm marfă, pentru timp limitat, pentru societăţi comerciale. Telefon 250235.**

■ **Filmări video de înaltă performanţă, S-VHS, efecte speciale, montaj, coloană sonoră, numai pentru cunoscători şi profesionişti. Telefon 142528.**

■ **Filmări video, fotografii pe Kodak, impecabile. Telefon 153735.**

FRESCO MADE IN ITALY
Reprezentanţa
FRESCO
Iaşi
Str. Aleea Rozelor nr. 8
sc. B, et. II, ap. 12,
telefon/fax 132607
vă oferă din stoc sau la comandă:
• VITRINE FRIGORIFICE ORIZONTALE •
• CUPTOARE PIZZA •
• DOZATOARE PENTRU SUCURI ŞI BERE •

EXPOZIŢIE LA MAGAZINUL VOGUE
CU VÎNZARE
CEASURI & CURELE ELVEŢIENE

■ **Proiectare, execuţie conctrucţii provizorii, modulate, chioşcuri, rafturi, amenajări interioare, reclame, înfiinţare, dizolvare SRL, acte adiţionale, documentaţii PSI, avize Sanepid, Primărie. Comision 20-150 mii lei, funcţie de complexitatea serviciului; intermedieri, comisionări la domiciliul clientului. Telefon 175437, sau hotel Ceramica, cam. 69. Tudor Vladimirescu nr. 103 A.**

■ **Contabil autorizat, cu sediul la 100 de m de Piaţa Chirilă, execut lucrări complete pe computer, pentru societăţi comerciale. Telefon 171738.**

■ **Doriţi transport marfă ieftin cu Dacia, camionetă carosată? Nu ezitaţi o programere prealabilă la telefon 145259, orele 9,00-17,00; 114133, orele 17,00-20,00.**

■ **Transport marfă cu microbuz VW Transporter, max. 1t şi cu Mercedes, max. 2 t. Telefon 114676.**

■ **Instalator, îmi ofer serviciile, montez set Olivia, Melania. Am baterii cu duş flexibil, inox. Telefon 152794.**

■ **Efectuez transport de persoane cu autoturism străin. Telefon 125880.**

■ **Transport marfă (max. 1t) cu Ford Tranzit. Decontare legală. Telefon 117727 şi 137281.**

■ **Transport persoane şi marfă cu Dacia, pe orice distanţă, preţ negociabil. Asigur confort şi siguranţă. Telefon 120910.**

■ **Servicii reprezentanţă firme. Telefon/fax 032/173147.**

■ **Contabilă, cu vechime, experienţă şi atestat în noua contabilitate, ţin evidenţă contabilă completă. Telefon 153609.**

■ **Transport persoane (marfă) cu Dacia 1310, preţ 120 lei/km. Telefon 117374.**

■ **Transport marfă cu dubă 1t, preţ 150 lei/km. Telefon 117374.**

■ **Efectuez lucru de mînă: croşetat, cusătură artizanat etc. Telefon 176733, orele 14,00-21,00.**

■ **Transport marfă şi persoane, pe orice distanţă, cu Aro 10, cu sau fără remorcă, foarte ieftin. Telefon 179818.**

■ **Zugravi serioşi executăm de urgenţă zugrăveli simple, calciu, reparaţii, vopsitorie. Telefon 161851.**

■ **Repar frigidere la domiciliul clientului. Garantez un an. Telefon 117814; 111242.**

■ **Ingineri specialişti, executăm reparaţii aparatură electronică (tv, video, radiocasetofoane), la domiciliul clientului. Asigurăm garanţie. Telefon 162633.**

■ **Transport marfă (2t) cu dubă închisă, 200 lei/km şi 6000 lei/h staţionare. Telefon 157317.**

■ **Montez telecomenzi, cu 55 programe, pentru televizor color, selectoare superbandă, sunet bistandard. Telefon 134704.**

■ **Ingineri efectuăm reparaţii tv color, AN, adaptări norme sunet. Telefon 128796.**

■ **Transport marfă, orice distanţă, cu microbuz (1,2 t) marca Ford, sau îmi ofer serviciile unei firme serioase. Telefon 166535.**

■ **Sudor autorizat execut orice fel de confecţii metalice, cu şi fără materialul clientului. Telefon 173498.**

■ **Transport marfă cu autocamion de 7,5 t, basculant, carosabil pe orice distanţă, la preţ foarte avantajos. Telefon 114367.**

■ **Reprezentanţă oferim service (reparaţii) tv color, bandă sunet. Garanţie. Dispecerat: telefon 155126, 162333.**

■ **Specialişti depanăm tv AN şi color, la domiciliu. Seriozitate. Telefon 158379.**

■ **Tehnoredactare lucrări de diplomă, proiecte, grafice pe calculator. Telefon 129477.**

■ **Rebobinez difuzoare de orice putere (ofer garanţie), reparaţii electronice, mecanică fină. Telefon 136572.**

s.c. DI-ZI S.R.L.
UNIC DISTRIBUITOR ÎN MOLDOVA AL DULCIURILOR
KENT
• gume
• caramele
• biscuiţi
• dropsuri "Eucaliptus"
• jelibon
• ciocolată la 100 gr şi 50 gr
• alune
• cafea boabe
• ness "Jakobs"
• ţigări: Marlboro, Kent, Camel, Assos, L&M, BT
A redus special pentru d-voastră preţurile,
pentru perioada sărbătorilor de iarnă.
Telefon/fax 032/116018
Iaşi - 6600, str. Albă nr. 2 (lîngă cotidianul "24:ORE")

■ **Inginer repar la domiciliul dvs. tv color, videocasetofoane. Modificări normă sunet tv sau video (TVR1, TVR2, EN, Tele'M) bistandard. Telefon 175950.**

■ **Depanăm la domiciliul dvs. tv color şi AN. Trag în bandă sunet EN, TVR1 şi TVR2, pentru tv şi videocasetofoane. Telefon 171100.**

■ **Arhitect autorizat execut proiecte complexe pentru orice tip de construcţii. Obţin autorizaţii pe construcţie. Telefon 132993.**

LOCURI DE MUNCĂ

SC PRESUM -PROIECT SA Iaşi organizează concurs pentru post **MANAGER** conform Legii 66/1993. Relaţii la tel. 032/123810.

SC **IASITEX** SA, str. Primăverii nr. 2, angajează de urgenţă CONFECŢIONERE CU EXPERIENŢĂ. Relaţii suplimentare la tel. 136760, int. 182.

SC INTERELECTRIC SA angajează ingineri stagiari

Telefon 112366, 112004

Grupul de pompieri al jud. Iaşi
încadrează prin concurs în condiţiile legii următoarele categorii de personal:

1. **MEDIC MILTAR**
Condiţii: • bărbat cu stagiul militar satisfăcut • vîrsta maximă 30 ani • specialitatea: medic specialist medicină generală • domiciliul stabil în mun. Iaşi • apt medical şi psihologic • fără antecedente penale.
Concursul va avea loc în data de **9.01.1994**.
Cererile se depun la sediul unităţii, compartiment personal, str. L. Catargi nr. 59, pînă cel tîrziu în data de 21.12.1994. Informaţii suplimentare se pot obţine la sediul unităţii.

2. **ASISTENT MEDICAL - militar**
Condiţii: • bărbaţi cu stagiul militar satisfăcut • vîrsta maximă 30 ani • pregătire postliceală în specialităţile medicină generală sau igienişti • domiciliul stabil în mun. Iaşi • apt medical şi psihologic • fără antecedente penale.
Concursul va avea loc în data de **26.01.1995**.
Cererile se depun la sediul unităţii pînă cel tîrziu în data de 18.01.1995. Informaţii suplimentare se pot obţine la compartimentul de personal, str. L. Catargi nr. 59, tel. **141212**, int. 24.

■ **Angajăm femeie pentru îngrijire copil de 1 an. Telefon 133529. (780321)**

■ **Angajăm tonetari. Relaţii la magazinul Led Force, strada Cuza Vodă nr.1. (780343)**

■ **S.C. CINA S.R.L. strada Ştefan cel Mare şi Sfînt angajează paznic. Relaţii la sediul societăţii, zilnic orele 10,00-14,00. (780507)**

FELICITĂRI

LA MULŢI ANI

Astăzi, în această zi senină, cînd tu, iubite Raoul, îţi prinzi în buchetul vieţii al 29-lea trandafiraş, prietenii îţi urează multă sănătate, fericire, putere de muncă şi îndeplinirea tuturor dorinţelor.

La aniversarea zilei de naştere, întreaga familie urează dragului lor tată, bunic şi socru, **HARABAGIU IOAN** multă sănătate şi *LA MULŢI ANI!*

MESAJE

■ **S.C. CRINOS s.r.l. invită clienţii la sediu pentru a-şi ridica produsele depuse în regim de consignaţie.**

PIERDERI

■ Pierdut legitimaţie serviciu pe numele Balan Cătălin. O declar nulă. (780510)

■ Pierdut legitimaţie handicapat nr. 2806 pe numele Chirica Gheorghe-Gabriel. O declar nulă. (780519)

■ Pierdut buletin identitate şi carnet de conducere auto pe numele Gheorghiu Cristian din Iaşi. Le declar nule. (5813)

Pierdut cîine în tratament, zona nicolina II, rasa cocker spaniol auriu. Răspunde la numele "Luck" şi are o pată albă în frunte. Aducătorului ofer recompensă sau contravaloarea lui, în cazul în care a fost vîndut. Rog seriozitate. Tel. 125572.

LICITAŢII

■ **FEDERALCOOP Iaşi organizează licitaţie pentru darea în cooperare sau asociere a Hanului şi Complexului de alimentaţie publică din oraşul Tîrgu Frumos. Solicitanţii sînt rugaţi să depună cerere la sediul Consumcoop Tg. Frumos sau la FEDERALCOOP Iaşi, str. Sf. Lazăr nr. 39-41. Relaţii la telefon 142160, interior 50. (780326)**

DIVERSE

Ca salariat veţi trăi întotdeauna de pe o zi pe alta! Este momentul să întemeiaţi propria dvs. afacere. Veţi afla cum, dacă expediaţi acest talon şi adresa dvs. la: ***"Idei de afaceri"*** - Fast Business, OP 54, CP 46, Bucureşti. (M5)

CONSILIUL NAŢIONAL AL ÎNTREPRINDERILOR PRIVATE MICI ŞI MIJLOCII DIN ROMÂNIA - Filiala Iaşi
Vă informăm că sîntem în contact cu **CENTRO ESTERO - CAMERE COMMERCIO PIEMONTES TORINO** care, printre alte activităţi editează un buletin care se numeşte *"Richieste & Offerte DAL MONDO"* şi care publică oportunităţi de afaceri din întreaga lume. Avînd în vedere că buletinul are un tiraj de 50.000 exemplare adresate întreprinzătorilor italieni, considerăm că aceasta este o ocazie deosebită pe care o putem folosi pentru mediatizarea oportunităţilor de afaceri româneşti. Pe toţi cei interesaţi ca anunţurile lor să fie publicate **GRATUIT** în acest buletin îi aşteptăm pentru înscrieri şi alte informaţii la sediul nostru din str. Florilor nr. 2, sau la tel. 112026, zilnic, între orele 9,00-17,00.

Legănul de copii Iaşi str. Vasile Lupu nr. 80, telefon 177885, ***caută sponsori pentru organizarea pomului de Crăciun***, în vederea achiziţionării de dulciuri, fructe, jucării.

Datorită unui accident regretabil, colecţia cotidianului MONITORUL a fost descompletată. Rugăm pe toţi cei care ne pot sprijini la refacerea acestei colecţii să se adreseze redacţiei. Exemplarele lipsă vor fi achiziţionate contra cost, la preţuri negociabile.

Relaţii la telefon 172557, interior 16 sau 145610.

Şcoala de Conducere Auto - DACIA 2000
Şos. Naţională 24, primeşte înscrieri pentru seria din 19.12.1994.
Preţ ora de conducere auto - 9.500 lei.
Telefon 125177.

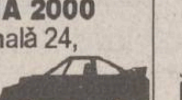

■ **Sîmbătă, 17 decembrie 1994, ora 10,00, la sediul Liceului Internat "C. Negruzzi" Iaşi se va desfăşura adunarea generală a Asociaţiei "Internatiştilor" Iaşi, pentru darea de seamă a Comitetului de direcţie, conform art. 19 din Statutul acestei asociaţii. Cu acest prilej va fi ales noul organ de conducere al asociaţiei şi se vor stabili măsurile pregătitoare sărbătoririi centenarului din 3-5 octombrie 1995. Sînt invitaţi să participe absolvenţii acestui prestigios liceu ieşean. Conducerea şi Asociaţia "Internatiştilor Iaşi.**

MATRIMONIALE

■ **Tînăr 25/1,75/80, sincer, liniştit, fără vicii, salariat, cu locuinţă la ţară, doresc cunoştinţă cu d-ră generoasă, pînă în 25 de ani, indiferent de situaţie materială, pentru întemeierea unei familii. Mesaj în "Monitorul" pentru Vasile. Liber sîmbăta şi duminica. (780336)**

■ **Pensionar 65/1,85/80 (Balanţă), intelectual, singur, fără obligaţii, apartament proprietate, doresc cunoştinţă pentru prietenie-căsătorie cu doamnă intelectuală, simpatică, gospodină. O.P. 6, C.P. 1310. (780504)**

ULTIMA ORĂ

VÎNZĂRI

■ **Vînd convertizor sudură 315 A şi bormaşină electrică verticală MG - 12,5. Telefon 162159. (780490)**

■ Vînd haină nutrie neagră 3/4, nouă şi cojoc bărbătesc import, mărimea 46-48, calitate excepţională. Telefon 144970, între orele 8,00-13,00 şi 18,00-21,00. (780494)

■ Vînd două geci cojoc noi, mărimea 46, 50, fabricate Favior-Oradea. Telefon 117126. (5821)

AUTO MOTO

■ **Vînd Dacia 1310 TX, anul 1992. Telefon Cluj, 064/153213, după ora 16,00. (780488)**

■ **Vînd seturi motor Dacia 1300, 105.000 lei. Telefon 162159. (780491)**

■ Vînd pistoane, cuzineţi pentru motor Volskwagen, 1,5; 1,6 Diesel şi planetare, cutie viteze. Telefon 117126. (5821)

ELECTRONICE

■ Vînd urgent televizor vechi "Opera", defect. Telefon 126111. (780495)

■ Vînd Telecolor; tv Goldstar; tv ITT, tv Sony, diagonala 65 cm. Telefon 117126. (5821)

■ Vînd televizor Sirius 208 B, preţ 150.000 lei. Telefon 270076. (780497)

CASE TERENURI

■ **Vînd teren, 400 mp şi garaj din B.A. tip Somaco, cu racord electric 380 V, posibilităţi apă, canal, gaze. Telefon 162159. (780492)**

CUMPĂRĂRI

■ Cumpăr uşă garaj 2,2x2. Ofer 140 mii lei. Telefon 117126. (5821)

■ Cumpăr motor electric 3-4 KW, 3000 rot./min. Telefon 117126. (5821)

SCHIMBURI

■ **Schimb garsonieră bună, Tătăraşi plus diferenţă valută, pentru 1-2 camere, numai central. Telefon 112368. (780486)**

CONDOLEANŢE

■ **Atelierul C.M. 3/B de la S.C. BUCIUM S.A. este alături de maistrul Avac Ioan la pierderea suferită prin decesul fratelui. Sincere condoleanţe. (5822)**

■ **Familiile Stanciu şi Verdeş transmit condoleanţe familiei Pintilie Petrică pentru pierderea suferită. (780485)**

■ **Cadrele didactice ale Catedrei de Tehnologia Construcţiilor de Maşini din Universitatea Tehnică "Gh. Asachi" transmit sincere condoleanţe colegului, ing. Tăbăcaru Lucian pentru greaua pierdere suferită şi sînt alături de familia îndoliată în aceste dureroase clipe. (780487)**

OFERTE SERVICII

■ Caut desenator pentru covoare cu noduri. Telefon 171703, după ora 16,00. (780484)

■ **Actor, Teatrul "Luceafărul" şi student la actorie păpuşi, ultimul an, organizăm "Moş Crăciun" pentru casele şi copiii dumneavoastră, dar şi pentru serbări colective. Telefon 115827, orele 20,00-22,00. (780493)**

■ Lucrez plăpumi şi saltele. Telefon 160561, 158479. (780497)

LOCURI DE MUNCĂ

■ **S.C. ROMCOM SUPERMARKET S.R.L. Iaşi angajează doi (două) vînzători pentru magazinul din strada Vitejilor. relaţii la magazinul alimentar de la Bl. S.C. 11, strada Vitejilor nr. 6, cartier Dacia. (780482)**

FELICITĂRI

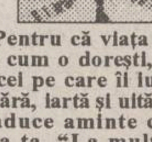

■ **Pentru că viaţa nu este aşa cum o doreşti, pentru că cei pe care îi iubeşti te supără, iartă şi uită spre a-ţi aduce aminte că azi e ziua ta. "La mulţi ani!" pentru Busuioc Marius Cristian, la împlinirea frumoasei vîrste de18 ani, din partea părinţilor, a frăţiorului Emy şi a verişorului Iulian. (780489)**

PIERDERI

■ **Pierdut certificatul de înmatriculare al S.N.C. FLOAREA SOARELUI" Paşcani. Îl declar nul. (780483)**

MONITORUL SENTIMENTAL

Încearcă să fii optimistă

__DOLLY__ - "Sînt îndrăgostită de un coleg dintr-o altă clasă, dar lui îi sînt indiferentă. Cu o lună în urmă ne-am întîlnit pe holul școlii, într-o pauză. Am stat de vorbă povestindu-ne tot felul de lucruri, dar asta a fost tot. Mă gîndesc la el tot timpul și speram să se mai repete întîlnirea noastră, dar el nu-mi dă nici un semn că ar vrea să ne mai vedem și înafara școlii sau că îl interesează persoana mea. Sîmbăta viitoare sînt invitată la aniversarea unei colege și am aflat că va veni și el. Îmi fac tot felul de planuri și îmi pun multe speranțe în această ocazie. Poate acum voi reuși să îi atrag atenția, poate va dori să se apropie mai mult de mine. Aș vrea atît de mult să fim împreună, dar nu știu ce să fac. Tu cum crezi că ar fi mai bine să procedez?"

- Nu e nici o nenorocire că băiatul pe care îl placi nu te-a remarcat în mod deosebit. Pentru asta este timp destul. Poate nu a avut încă ocazia s-o facă, dar se pare că o va avea. Petrecerea prietenei tale e într-adevăr un bun prilej pentru a vă întîlni și, de ce nu, pentru a fi descoperită de el. Din cîte înțeleg vă cunoașteți, vă vorbiți dacă vă întîlniți întîmplător, dar numai atît. S-ar putea ca și el să te placă, dar, probabil că nici nu îi trece prin cap că pe tine te-ar interesa în vreun fel. Dacă este așa, lucrurile se vor lămuri în cele din urmă. Știu că dorești ca totul să se rezolve cît mai repede, dar ar fi bine să ai răbdare. Îmi spui că te gîndești mereu că vă veți întîlni sîmbătă la petrecere și aștepți foarte multe de la această întîlnire. Ți-aș sugera să te înarmezi cu prudență și tact și să nu-ți pui atît de multe speranțe în această ocazie. Nu se știe niciodată, și ar fi păcat să te trezești cu toate iluziile spulberate. Să sperăm că așteptările tale nu vor fi zadarnice, dar orice s-ar întîmpla, nu trebuie să regreți. Ocazii vor mai fi, și de ce să n-o spunem, mai sînt și alți băieți pe lumea asta...

ANA-MARIA

SNAP

cine se ascunde în spatele acestui grup?

Istoria grupului "Snap" se poate constitui cu ușurință în subiectul unui "bestseller". În urmă cu patru ani, cu hitul lor "The Power", cei de la "Snap" au fost "catapultați" în toate topurile internaționale, iar de atunci grupul a produs constant muzică de calitate.

Totuși, cine se ascunde în spatele acestui grup, care sînt "capii" care au făcut din formația "Snap" un nume celebru? Este vorba de Michael Münzig (în foto, stînga) și Luca Abzilotti (în dreapta), amîndoi din orașul german Offenbach.

Cu o nouă solistă și fără rapper-ul Turbo B., "Snap" a ieșit de curînd pe piață cu CD-ul "Welcome To Tomorow", noul album fiind cotat excelent de criticii de specialitate.

De asemenea, videoclipul piesei "Welcome To Tomorow" este o realizare ce aparține în exclusivitate lui Michael și Luca, ei fiind și autorii regiei. Videoclipul o are ca protagonistă pe noua solistă a grupului, Paula Brown, alias Summer. Pentru animația videoclipului, care imaginează o călătorie spațială, Michael și Luca au apelat la un computer de ultimă oră, foarte scump (circa 2 milioane de mărci!), asemănător cu cel folosit pentru realizarea unor scene din filmul "Jurassik Park", realizat de Steven Spielberg.

În încheiere, mai trebuie amintit faptul că Michael Münzig și Luca Anzilotti (fost D.J.) posedă la ora actuală aparatura cea mai performantă (și scumpă!) din lume pentru realizarea videoclipurilor muzicale. **(O. BĂISAN)**

ca să nu vă rătăciți, cumpărați o hartă

Distoguide
USA
Hallwag
Distoguide
Frankreich
France
+ EURO GUIDE
1:1 000 000
Hallwag
BOSTON

noi vă oferim hărțile tuturor orașelor mari și țărilor din Europa

la sediul ziarului Monitorul și la sediul de primire anunțuri de mică publicitate de la parterul magazinului Materna.

RADIO NORD-EST IASI
72,44 FM - STEREO

Luni, 19 decembrie 1994, o nouă ediție a concursului în care ingeniozitatea și talentul dvs. vor fi singurul argument pentru a participa și a cîștiga la...

SLOGANUL ZILEI

Ascultînd sîmbătă, duminică, luni Radio NORD-EST veți afla totul despre regulamentul concursului nostru.

Sponsorul ediției:
Magazinele POGANY

TELEFONAȚI LA RADIO NORD EST 145530
LUNI, ÎNTRE ORELE 9.00-11.00

ASTĂZI A APĂRUT

monitorul
TV
Nr. 47
saptamina
17-23
decembrie
1994
LEI 150
CUPRINDE PROGRAME TV
NATIONALE, LOCALE ȘI SATELIT
TVR
TVR
NBC
tele
IASI
MTV
TV5
6
RTL
3
5
CMT
CNN

S.C. BERE "ZIMBRU" S.A.

S.C. BERE ZIMBRU S.A. Iași convoacă acționarii societății pe data de 22.12.1994, ora 14,00, la

Adunarea generală a acționarilor

cu următoarea ordine de zi:

- Aprobarea avansului din dividendele pe anul 1994 și plata ratei scadente și a dobînzii la FPS și modul de plată a ratei PAS-ului la B.R.D.
- Aprobarea evaluării activelor societății conform H.G. 500/1994;
- Aprobarea creditului pentru investiții pe anul 1995;
- Aprobarea pentru scoaterea din funcțiune a mijloacelor fixe cu durată de serviciu expirată și casarea sau disponibilizarea acestora;
- Alte probleme.

SPECTACOL DE CRĂCIUN

ȘCOALA POSTLICEALĂ TEOLOGICO-SANITARĂ
CUVIOASA PARASCHEVA
organizează
vineri, 16 decembrie 1994, ora 17,00,
la Casa de cultură studențească Iași
SPECTACOL DE POEZIE, TEATRU
ȘI COLINDĂ CREȘTINĂ

Fondurile adunate din sponsorizări vor fi folosite pentru cumpărarea unor cadouri de Crăciun pentru **Casa de copii Deleni** Iași și **familii nevoiașe** din Iași și împrejurimi.

Intrarea este gratuită

Etapa a XV-a a concursului ASCULTAȚI ȘI CÎȘTIGAȚI! organizat de

RADIO NORD-EST IASI
72,44 FM - STEREO

În fiecare zi, în perioada **12 - 16 decembrie,** pe postul de radio Nord-Est, în anumite momente, între orele 9,00 - 12,30, vor fi difuzate numele firmelor care sponsorizează concursul în ziua respectivă, precum și numele produselor/serviciilor oferite de acestea. Ascultătorii care doresc să cîștige trebuie să rețină atît numele firmelor, cît și produsele oferite.

În partea a doua a concursului, în anumite momente, între orele 15,00 - 19,30, va fi difuzat numele cîte unui produs. Primul ascultător care va reuși să sune la postul de radio Nord-Est **(tel.142446)** în momentul în care se va da semnalul pentru declanșarea apelurilor telefonice și va spune corect numele firmei care oferă produsul devine cîștigătorul acestuia.

Realizatorii emisiunilor vă vor atenționa de fiecare dată atunci cînd se va difuza o etapă a concursului.

ATENȚIE: Un participant la concursul ASCULTAȚI ȘI CÎȘTIGAȚI nu poate cîștiga decît o singură dată pe parcursul unei săptămîni și de maximum două ori pe parcursul a zece ediții.

VALOAREA UNUI PREMIU ESTE DE MINIMUM 20.000 LEI

ASCULTAȚI ȘI VEȚI CÎȘTIGA!

CÎȘTIGĂTORII EDIȚIEI DE IERI

CORINA PETRESCU (G.A./921136) - un trening tricot din bumbac, oferit de MOLDOVA TRICOTAJE S.A.; LIDIA AMANCEI (B.Z./301551) - o carpetă persană oferită de ACERA s.r.l.

__Aveți șansa de a vă bucura și mai mult că ați apucat Anul Nou__

15 premii de cîte 1.000.000 de lei fiecare!

Pentru a participa la tombola organizată de **S.C. PANGRAN S.A.**, Radio-Televiziunea **EUROPA NOVA** Iași și cotidianul **MONITORUL**, trebuie să cumpărați de la magazinele societății de panificație PANGRAN S.A., în perioada 19-31 decembrie 1994, marfă în valoare de o mie de lei (valoarea a aproximativ două pîini și un pachet de biscuiți). După ce ați cumpărat marfa, vînzătoarea vă poate oferi la cerere un talon PANGRAN de participare la tombolă. În cazul în care cumpărați marfă de două mii lei sau de trei mii lei în aceeași zi, veți primi două, respectiv trei astfel de taloane. Taloanele poartă o ștampilă cu data la care ați cumpărat marfa. Magazinele PANGRAN (și alte cinci magazine ale S.C. ALIMENTARA S.A. care desfac produsele PANGRAN, magazine menționate mai jos) vor oferi astfel de taloane pe toată perioada 19-31 decembrie 1994 (inclusiv duminică, 25 decembrie, cînd magazinele purtînd sigla societății PANGRAN vor fi deschise). Pentru a participa la tombolă, trebuie să colecționați 9 (nouă) taloane PANGRAN din zile diferite, nu neapărat în ordine.

De asemenea, în aceeași perioadă (19-31 decembrie, exclusiv zilele 25 și 26 decembrie), în cotidianul MONITORUL veți găsi, în pagina 4 a celei de-a doua secțiuni (secțiunea de SPORT și mică publicitate), un talon de participare la tombolă. Pentru a putea participa la tragere, trebuie să decupați și să colecționați 6 (șase) taloane MONITORUL, din zile diferite, nu neapărat în ordine. Menționați pe talonul MONITORUL numele dvs., seria și numărul buletinului și numărul de telefon. Taloanele vor fi publicate în ziar începînd de luni.

Cînd veți avea strînse cele 9 (nouă) taloane PANGRAN și cele 6 (șase) taloane MONITORUL, puneți-le într-un plic și predați-le la oricare magazin care poartă sigla PANGRAN sau la unul din cele cinci magazine ale S.C. ALIMENTARA care desfac produsele PANGRAN (magazine menționate mai jos), unde vor fi introduse într-o urnă.

Taloane PANGRAN puteți solicita și de la următoarele magazine aparținînd S.C. Alimentara S.A., care desfac produsele de panificație ale SC. PANGRAN : Hala Centrală (raionul de pîine), magazinul nr. 65 din Ciurchi, magazinul nr. 2 "Bicaz" din cartierul "Dacia", magazinul nr. 64 din Păcurari, magazinul nr. 80 din cartierul Alexandru cel Bun.

Dacă doriți să aveți șanse mai mari la tragerea excepțională, puteți participa cu mai multe plicuri. În fiecare dintre ele va trebui însă să aveți cîte 9 taloane PANGRAN din zile diferite și cîte 6 taloane MONITORUL din zile diferite. Numai așa plicul este complet și poate fi luat în calcul pentru extragere.

Tragerea excepțională va avea loc în seara de Revelion, într-o emisiune în direct realizată de postul de televiziune EUROPA NOVA Iași. Din cele 15 premii de un milion fiecare puse în joc, numai 10 vor fi oferite de Revelion. Celelalte 5 premii vor fi oferite cu ocazia unui concurs care va avea loc la sfîrșitul lunii ianuarie, despre care veți afla din timp citind MONITORUL sau urmărind emisiunile postului TV EUROPA NOVA Iași.

Alte amănunte despre această excepțională tombolă puteți afla urmărind emisiunea MATI-NOVA a postului de televiziune EUROPA NOVA Iași, emisiune programată sîmbătă, 17 decembrie, între orele 10-14. În timpul emisiunii, pentru eventuale lămuriri, sunați la numărul de telefon 127311.

SA
pangran Iasi

__Pentru că tot trebuie să asigurați de la PANGRAN familiei dvs. pîinea cea de toate zilele, pentru că tot trebuie să cumpărați MONITORUL și pentru că tot trebuie să fiți bine dispuși în noaptea de Revelion urmărind EUROPA NOVA, participați la această tombolă cu premii uriașe. Nu trebuie să faceți un efort deosebit.__

Nu uitați: nu va trece anul și în Iași vor fi 10 milionari în plus.

HOROSCOP

BERBEC

(21 mart. - 20 apr.):

Intuiția funcționează corect, dar primul impuls vă îndeamnă la rele. Prea multe sirene vă cheamă pe un țărm unde nu vă așteaptă liniștea.

TAUR

(21 apr. - 20 mai):

Ce a fost a fost, ce va fi va fi. Lăsați la o parte sentimentalismele ieftine. Nimeni nu-ți întinde mîna de două ori, de-ar fi să te vadă cum te scufunzi la mal.

GEMENI

(21 mai - 21 iun.):

Vă place să ieșiți din cea mai neînsemnată înfruntare cu fruntea sus, dar chiar asta vă poate umili. În unele împrejurări sînteți prea rău (rea) de pagubă.

RAC

(22 iun. - 22 iul.):

Aveți grijă să nu creați o imagine contradictorie despre persoana dvs. Pe de o parte aveți altruism, pe de altă parte vă arătați egoismul.

LEU

(23 iul. - 22 aug.):

Nu vă lipsește abilitatea duplicității, dar numai atunci cînd sînteți la pupitru. Cînd deveniți spectator, vă lăsați ușor dus(ă) de nas.

FECIOARĂ

(23 aug. - 22 sept.):

Dacă sînteți pus(ă) la colț, aveți la îndemînă arma ironiei. Cît privește modul de a vă subordona, acesta este la libera dvs. alegere.

BALANȚĂ

(23 sept. - 22 oct.):

Plasarea dvs. într-o poziție avantajoasă e un motiv de satisfacție. Îngrijorarea ar trebui să vină doar atunci cînd situația devine instabilă.

SCORPION

(23 oct. - 21 nov.):

Adaptați-vă la împrejurări cu mai multă suplețe. E mai sănătos să lăsați la o parte orgoliul, fără, ca totuși să renunțați la poziții.

SĂGETĂTOR

(22 nov. - 21 dec.):

Precipitarea vă poate face să pierdeți chiar și fiind în avantaj. Spiritul de înțelegere este, uneori, mai important și mai eficient.

CAPRICORN

(22 dec. - 19 ian.):

Vă puteți descurca foarte bine și fără ajutorul simpatizanților, dar nu e nevoie să plusați. Confruntările nu vă sperie, vă stimulează.

VĂRSĂTOR

(20 ian. - 18 febr.):

Cu toate că sînteți o fire visătoare, aveți momente de pragmatism. Nu lăsați șarlatanii să exploateze neglijența dvs. în afaceri sentimentale.

PEȘTI

(19 febr. - 20 mart.):

Puteți rupe legăturile dvs. cu trecutul, nu veți reteza legăturile trecutului cu dvs. Orientați-vă cu mai mult discernămînt.

LEGENDA:

- vă paște ghinionul
- prudența e mama înțelepciunii
- n-aveți nimic de pierdut
- șansa vă surîde

CENTR… …ITARĂ
…M. EM… 1994

ATENȚIE
Acest număr conține 3 secțiuni:
A - știri, opinii comentarii
B - sport, publicitate, divertisment
C - MONITORUL FINANCIAR

15 premii de 1.000.000 de lei fiecare!

S.C. PANGRAN S.A., Radio-Televiziunea EUROPA NOVA Iași și cotidianul MONITORUL organizează tombola excepțională a Revelionului. Citiți în pagina 4B ce trebuie să faceți pentru a intra în posesia uriașelor premii

SÎMBĂTĂ
DUMINICĂ
17-18 decembrie
1994
An IV,
Nr. 296 (1052)
12+8 PAGINI
250 LEI

cotidian de informații
Monitorul

SECȚIUNEA A
ȘTIRI, OPINII, COMENTARII

Înainte de a anunța Poliția, Salvarea sau Pompierii, sunați la MONITORUL!
17.25.57
14.56.10

Director onorific: AUREL LEON
Redactor șef: DAN RADU

Rezultatele unui sondaj de opinie IRSOP

86% dintre români consideră că trăiesc foarte prost

IRSOP a dat publicității "Barometrul de Opinie Publică" pe luna decembrie.

Patru cercetări au fost efectuate alternativ de IMAS (martie, iunie) și IRSOP (septembrie, decembrie). Tematica cercetării s-a referit la opțiuni politice, popularitatea și notorietatea principalelor personalități politice românești, standardul de viață și calitatea vieții, politica economică și socială a Guvernului, consumul mass-media. Chestionarul care a stat la baza sondajului a avut o formă identică pentru toate cele 4 etape ale cercetării și a fost conceput (împreună) de institutele IMAS și IRSOP.

Citirea ziarelor

■ Cotidian local	37%
■ Evenimentul Zilei	29%
■ Adevărul	14%
■ România Liberă	11%
■ Gazeta Sporturilor	11%
■ Sportul Românesc	6%
■ Tineretul Liber	5%

Audiența posturilor de radio

■ România Actualități	62%
■ Post teritorial public	28%
■ România Cultural	16%
■ Post teritorial particular	12%
■ România Tineret	12%
■ Antena Satelor	8%
■ Alt post străin	7%
■ Post străin în lb. română	4%

Audiența posturilor de televiziune

■ TVR 1	83%
■ Alt post străin	22%
■ TVR 2	19%
■ Televiziunea unei țări vecine	15%
■ Post local particular	13%
■ Post public teritorial	6%

Dacă ar avea loc alegeri acum, dv. ați merge la vot?

■ sigur da	72%
■ probabil da	12%
■ probabil nu	2%
■ sigur nu	9%
■ nu sînt hotărît	5%

Dacă ar avea loc alegeri acum, cu ce partid ați vota?

■ PDSR	25%
■ PNȚCD	12%
■ PD (FSN)	11%
■ PNLCD	9%
■ UDMR	7%
■ PAC	6%
■ PER	6%
■ PRM	6%
■ PSM	3%
■ PUNR	3%
■ PL'93	3%
■ PDAR	2%
■ PSDR	2%
■ altele	5%

Aveți o părere foarte bună, bună, nu prea bună sau foarte proastă despre...?

	Proastă	Bună
■ Adrian Năstase	28%	64%
■ Ion Iliescu	38%	59%
■ Emil Constantinescu	39%	53%
■ N. Văcăroiu	43%	51%
■ Petre Roman	44%	51%
■ O. Gherman	42%	43%
■ N. Manolescu	43%	33%

Cum apreciați, în general, activitatea următoarelor instituții?

	Proastă	Bună
■ Guvern	59%	40%
■ Parlament	66%	33%
■ Justiție	52%	45%

Sînteți mai curînd mulțumit sau mai curînd nemulțumit de ceea ce face Guvernul în următoarele domenii?

	nemulțumit	mulțumit
■ Cultură	58%	40%
■ Învățămînt	58%	40%
■ Sănătate	66%	34%
■ Agricultură	76%	23%
■ Criminalitate	81%	18%
■ Industrie	83%	16%
■ Locurile de muncă	85%	13%
■ Nivelul de trai	86%	13%
■ Corupție	88%	11%
■ Salarii	90%	10%

Există două feluri de păreri:
- privatizarea să se facă rapid și să scadă cît mai repede rolul statului în economie;
- privatizarea să se facă lent și să scadă cît mai încet rolul statului în economie.

Dumneavoastră spre care dintre acestea afirmații înclinați?

■ Privatizarea să se facă rapid și să scadă cît mai repede rolul statului în economie	55%
■ Privatizarea să se facă lent și să scadă cît mai încet rolul statului în economie	43%
■ fără opinie	2%

Criză de carne de vită în Iași

■ *TAMAZ a apelat la furnizorii din Republica Moldova*

În apropierea sărbătorilor, carnea de vită a devenit pe piața ieșeană un produs greu de găsit. Conducerea S.C. "Alimentara" S.A. ne-a informat că acesta este singurul produs deficitar, lipsa cărnii datorîndu-se ofertei reduse a furnizorilor.

Deși solicitările alimentarelor s-au dublat în această perioadă, fiind înregistrată o creștere de (2 tone pe zi), "Alimentara" S.A. abia poate onora jumătate din comandă.

În ultimul timp, S.C. "Alimentara" S.A. se aproviziona cu carne de vită de la S.C. TAMAZ FRIGOCARNE S.A., care, din același motiv al lipsei furnizorilor, dispune de o cantitate redusă de carne pe care o desface prin rețeaua proprie de magazine.

Referitor la această situație, Samoilă Brandabur, directorul tehnic al TAMAZ FRIGOCARNE a declarat: "Criza este fantastică. Pentru că marile complexe și țăranii din județ nu mai dispun de vite, am apelat la furnizorii din Republica Moldova. În această situație nu putem da și la alții pentru că abia ne ajunge să producem preparatele din magazinele noastre". Cît despre revenirea la normal a situației, Samoilă Brandabur ne-a spus că nu se știe cînd se va întîmpla acest lucru, oricum cu siguranță nu se va schimba nimic pînă la sfîrșitul anului. **(Corina GRIGORAȘ - Nord - Est Press)**

Asasinarea lui Mihalea revine în actualitate

Din 20 decembrie a.c., secția a II-a penală a Tribunalului București va relua judecarea procesului în care sînt inculpați Nelu Florian Gavrilă și Ionel Păun, pentru asasinarea lui Ioan Luchian Mihalea. În seara zilei de 29 noiembrie 1993, cei doi l-au molestat și în final l-au suprimat pe dirijorul grupului "Minisong", după care au sustras mai multe obiecte din locuința victimei. După 45 de zile de investigații, în noaptea de 17/18 noiembrie 1994, au fost arestați Gavrilă și Păun. În timpul urmăririi penale, cei doi au recunoscut că l-au asasinat pe I. L. Mihalea, în urma unei altercații provocate de acesta. De asemenea, Nelu Florian Gavrilă a afirmat că întreținea, sporadic, relații homosexuale cu I. L. Mihalea, contra unor sume de bani. La data de 30 martie 1994, procurorul criminalist Marian Nazat a finalizat urmărirea penală și cei doi au fost trimiși în judecată la secția a II-a penală a Tribunalului București, sub acuzația de omor deosebit de grav, în scop de jaf. Pe parcursul cercetării judecătorești, Nelu Florian Gavrilă și Ionel Păun au avansat ipoteza existenței unei a treia persoane, care l-a suprimat pe I.L. Mihalea, după ce ei au părăsit locuința acestuia. Procurorul criminalist Marian Nazat a infirmat această declarație arătînd că Ioan Luchian Mihalea ar fi murit oricum în urma loviturilor primite de la cei doi, lovituri care i-au cauzat hemoragii interne deosebit de grave. Avocații apărării, Ana Diculescu (pentru Ionel Păun) și Cristina Huțanu (pentru Nelu Florian Gavrilă) au susținut, în timpul audierilor de martori, teza provocării, afirmînd că inculpații au ajuns la crimă fiind provocați de atitudinea sfidătoare a victimei.

O revoluție plină de mister

Președintele Iliescu s-a prezentat ieri pentru a fi audiat

■ *"A spus ceea ce ne așteptam să spună", a declarat președintele comisiei*

Ieri, la orele 16.00, președintele Ion Iliescu s-a prezentat în fața Comisiei parlamentare pentru cercetarea evenimentelor din decembrie 1989, pentru audieri. Președintele a sosit la sediul Senatului într-o coloană de nouă mașini oficiale, gardată de două microbuze înțesate cu angajați ai Serviciului de Pază și Protocol. În sala de audiere, au fost admiși și cameramanii TVR și cei ai televiziunilor Tele 7 ABC și Canal 31. După numai trei minute li s-a cerut să părăsească încăperea. Audierea președintelui a durat aproximativ trei ore. Ion Iliescu a cerut comisiei maximă discreție în legătură cu declarațiile pe care le-a dat, considerîndu-le "ultrasecrete și de importanță națională". La sfîrșitul audierii, președintele comisiei, Valentin Gabrielescu, a declarat ziariștilor prezenți că "ceea ce ne-a spus domnul Iliescu nu este foarte important pentru raportul final al comisiei. A spus ceea ce ne așteptam să spună." **(Lucian GHEORGHIU)**

O bombă explodează la "24:ORE"

■ *Adi Cristi a revenit ca director general, iar Dorian Obreja și-a dat demisia*

După "lovitura de teatru" de la ziarul "Opinia" de vineri, 25 noiembrie a.c., cînd directorul și redactorul-șef al publicației ieșene și-au înaintat demisiile, ieri istoria s-a repetat și la cotidianul "24 de Ore". Ioan Șchiopu și Constantin Lupu, directorul, respectiv redactorul-șef de la "Opinia" au declarat că pe data de 25 noiembrie au demisionat în urma presiunilor făcute de profesorul Vasile Burlui, care a încercat să preia controlul ziarului pentru a-i oferi o orientare favorabilă actualei puteri. Același lucru l-a declarat ieri seară și Dorian Obreja, după ce a demisionat din funcția de director al cotidianului "24 de Ore". La conducerea publicației amintite a revenit Adi Cristi, suspendat de la conducerea ziarului sîmbătă, 29 octombrie 1994, cînd Adunarea generală a asociaților S.C. Trustul de presă 24:ore S.R.L. a afirmat că Adi Cristi a adus societății un prejudiciu de peste optzeci milioane lei. Contactat telefonic, ***Dorian Obreja*** ne-a declarat:

"La adunarea generală de astăzi (vineri, 16 decembrie 1994), o parte a asociaților a hotărît ca Adi Cristi să fie din nou administrator. Eu, în aceste condiții, am hotărît să-mi dau demisia din funcția de director literar al trustului și, din funcția de director al cotidianului. Aceste demisii intră în vigoare de astăzi (n.r. ieri), 16 decembrie 1994. Evenimentele care au avut loc astăzi vin să confirme - este o supoziție a mea - o serie de zvonuri care au apărut, inclusiv în ziarul «Monitorul», privind o asemenea lovitură de forță. Părerea mea, exprimată inclusiv în cadrul adunării generale de astăzi, a fost că este absurd și ilegal ca o persoană suspendată pentru anumite acuzații să fie reinvestită în funcția de administrator. Conform promisiunii făcute în ziarul nostru în urmă cu două săptămîni, împreună cu redactorii care au decis acest lucru, urmează să realizăm în această noapte (mîine să apară - n.r. - astăzi) o publicație cu un caracter excepțional, cu un singur număr, intitulată "24 de Ore Libere", urmînd ca luni, în peisajul publicistic al Iașului să apară o nouă publicație, al cărei nume nu vi-l pot încă dezvălui. Senzația mea este că tot ce s-a întîmplat a venit să confirme zvonurile că ar fi unele implicații politice și nu cred că ce s-a întîmplat astăzi la «24 de Ore» a fost o încercare de forță din partea Opoziției".

În replică, *Adi Cristi* a ținut să ne precizeze următoarele:

"În urma Adunării Generale extraordinare din 16 decembrie 1994, administrator unic al S.C. Trustul de presă 24: Ore S.R.L. este dl. Adi Cristi, care a întrunit votul majorității absolute a asociaților. În aceeași ședință, dl. Dorian Obreja și-a dat demisia din funcția de director al cotidianului, iar Magda Obreja din funcția de director al Agenției de Publicitate. Speculațiile lansate privind unele implicații politice care ar fi decis acest vot sînt nefondate și răuvoitoare, încercînd să acopere motivul fundamental al acestei alegeri. Adevăratul motiv este neîncrederea principalilor acționari în formula de conducere ce a funcționat în urma alegerilor din 29 octombrie. Cotidianul «24 de Ore» rămîne cotidianul opiniei publice, în care atît Puterea, cît și Opoziția vor suporta același tratament în funcție de faptele lor". (Ovidiu SCUTELNICU)

NOUTĂȚILE ZILEI

HAGI DE AUR Căpitanul Naționalei de fotbal a României, Gică Hagi, a fost titularizat în echipa de aur publicată de revista franceză de fotbal "Onze Mondial". Premiul "Onzo d'Or" a fost cîștigat de brazilianul Romario, care l-a devansat pe bulgarul Hristo Stoicikov și pe italianul Roberto Baggio. Din echipa de aur fac parte: Lama (Franța) - Jorginho (Brazilia), Koeman (Olanda), Roche (Franța), Maldini (Italia), Roberto Baggio (Italia), Desailly (Franța), Dino Baggio (Italia), Hagi (România), Romario (Brazilia) și Stoicikov (Bulgaria). Antrenorul anului a fost desemnat olandezul Johan Cruyff de la FC Barcelona.

BARAJE VĂZUTE DE PE LUNĂ Premierul chinez Li Peng a inaugurat cel mai mare proiect hidroelectric din lume, care cuprinde trei baraje de mari proporții în centrul Chinei. Proiectul își propune să controleze debitul fluviului Iangtze și să exploateze energia acestuia. Costul proiectului se ridică la 12 miliarde de dolari. O parte din bani au fost cheltuiți pentru strămutarea a un milion de locuitori. Acesta este cel mai ambițios proiect ingineresc și tehnic al Chinei de la construcția Marelui Zid. Dar el a fost criticat din start ca aducînd importante pagube mediului.

ZILE NELUCRĂTOARE Guvernul României va discuta și aproba în ședința de vineri un proiect de Hotărîre prin care zilele de 26 decembrie (prima zi după Crăciun) și 2 ianuarie vor fi declarate zile nelucrătoare.

POZIȚIA AMERICANĂ Alfred Moses, noul ambasador al SUA în România, a precizat vineri că, în ciuda faptului că, asemeni predecesorului său, și-a exprimat îngrijorarea față de sprijinul adus Guvernului român de partidele extremiste, "poporul român este liber să hotărască cine să îl reprezinte în Parlament". "Nu sîntem aici pentru a face «mariaje politice». Interesul Guvernului american se îndreaptă către stabilitatea în România, spre întărirea democrației și evoluția către economia de piață", a afirmat Moses.

SCĂDEREA CONSUMULUI Nivelul consumului energetic al economiei României va înregistra în acest an o scădere cu 0,5% față de anul 1993, se arată într-un raport al Comisiei Naționale de Prognoză. În aceste condiții, Produsul Intern Brut (PIB), pe fiecare tonă de combustibil, va crește cu 2,9% față de anul 1993, se precizează în același raport.

ORIGINAL BLUE JEANS !!!
Lee
EDWIN
Americanino
Levi's
reducere
15 %
magazinele
Blues
International

PROGRAM
8.00-20.00
■ complexul SPLENDID, parter (lîngă Judecătoria Iași)
■ complexul SUPER COPOU, etaj

Trasis PLUS
IAȘI - ROMANIA
vinde en gros
- portocale
- grapefruit
- banane
import GRECIA
De asemenea, vindem renumitele
produse cosmetice
și detergenți
din gama
RONSON
Tel./fax: 032/142717
6600 Iași, str. Arcu nr. 35, bl. CL5, parter,
(vizavi de Autogară),
PROGRAM zilnic 6.oo-18.oo

MONITORUL DE IAŞI

Începînd de astăzi

Restricţii de circulaţie pe bulevardul "Ştefan cel Mare"

Bulevardul Ştefan cel Mare, de la intersecţia cu strada A. Panu şi pînă la Casa Modei, va fi închis pentru circulaţia autovehiculelor în perioada 17 decembrie 1994 - 9 ianuarie 1995, prin ***Dispoziţia 2061*** a primarului ***Constantin Simirad.*** În această perioadă, municipalitatea va organiza în zonă ***Orăşelul Copiilor,*** în acelaşi mod ca şi anul trecut. **(Ovidiu LUNGU - Nord - Est PRESS)**

Oaspeţi importanţi

Duminică şi luni se va afla în Iaşi romancierul Nicolae Breban

Nicolae Breban împreună cu scriitoarea Doina Uricariu

Săptămîna trecută, am prezentat în cotidianul "Monitorul", sub titlul "O carte pentru cei care vor să gîndească", un volum de convorbiri intitulat ***"Confesiuni violente"*** al marelui romancier contemporan ***Nicolae Breban.*** Iată că, aflînd că la Iaşi cartea aceasta s-a vîndut imediat, Nicolae Breban vine - duminică şi luni - în capitala Moldovei să-şi lanseze ultimul roman, ***AMFITRION,*** tipărit zilele acestea la Editura "Du Style" a scriitoarei ***Doina Uricariu.*** Romanul ***Amfitrion,*** editat în trei volume, într-un mod extrem de luxos, occidental. cuprinde 1200 de pagini şi e scris în anii 1992, 1993 şi 1994. Cu o rară promptitudine, ***Editura "Du Style"*** publică doar în cîteva luni un roman încheiat în august-septembrie a.c. Programul de la Iaşi al scriitorului Nicolae Breban este axat, cu precădere, pe reîntîlnirea cu cititorii săi fideli. Duminică, 18 decembrie a.c., orele 17,00, la Casa "Pogor", va avea loc lansarea celor patru volume amintite ("Confesiuni violente" şi "Amfitrion"). Nicolae Breban va fi prezentat de scriitorii ieşeni: ***Liviu Leonte, Dorin Popa, Lucian Vasiliu, Ioan Holban şi Horia Zilieru.*** Luni, la orele 10,00, în Amfiteatrul III-12 al Universităţii "Al. I. Cuza", Nicolae Breban se va întîlni cu studenţi şi cadre didactice. Moderator va fi prof. univ. dr. Liviu Leonte. Întîlnirea va fi urmată de o conferinţă de presă. **(Ingrid GAL)**

La Patinoar

Costul unui bilet va fi de 500 lei

Din rezerva bugetară a municipiului Iaşi, Patinoarul va primi 11 milioane lei pentru decontarea consumului de energie electrică. ***"Deşi necesarul Patinoarului pentru perioada 17 decembrie 1994 - 22 ianuarie 1995 este de 13 milioane de lei, cred că subvenţia noastră va ajuta mult Direcţia Judeţeană pentru Tineret şi Sport să facă faţă cheltuielilor. De altfel, subvenţia Primăriei se va concretiza în menţinerea costului unui bilet la Patinoar la 500 lei, în timp ce costul real ar fi de 4.500 lei",*** a precizat viceprimarul Vasile Dumitriu. **(Ovidiu LUNGU - Nord-Est PRESS)**

De la 1 ianuarie 1995

Taximetriştii vor fi controlaţi

Începînd cu 1 ianuarie 1995, ***Primăria municipiului Iaşi*** va organiza activitatea de control a taximetriştilor din oraş, atît cei particulari cît şi cei aparţinînd firmelor de stat. Se vor constitui echipe mobile care vor controla documentele pe baza cărora taximetriştii îşi desfăşoară activitatea, iar o comisie va controla, la sediul Primăriei, documentele necesare fiecărei maşini (taxi) ale persoanelor particulare, societăţilor particulare sau de stat, conform Legii 54/1990. De asemenea, pentru fiecare maşină se va achita o taxă de staţionare de 5000 lei/lună şi se va elibera un ecuson standard ***TAXI AUTORIZAT,*** care va permite staţionarea în staţiile de taxi amenajate de municipalitate. Aceste măsuri de control s-au luat datorită creşterii numărului de persoane care fac ***"taximetrie"*** în mod neautorizat. **(Ovidiu LUNGU - Nord-Est PRESS)**

La Clubul Cultural "Junimea"

Prelecţiunea "A fi ieşean", de Alexandru Paleologu

Ieri, 16 decembrie 1994, la orele 17,00, la ***Clubul Cultural "Junimea"*** (Casa "V. Pogor"), din Iaşi, a fost susţinută prelecţiunea ***"A fi ieşean",*** de ***Alexandru Paleologu.***

Şi de această dată, sala Clubului Cultural "Junimea" s-a dovedit a fi neîncăpătoare, participînd la această manifestare numeroşi oameni de cultură şi de artă.

Manifestarea a fost organizată de Muzeul Literaturii Române din Iaşi. **(Ingrid GAL)**

La Iaşi va fi construită o replică în mărime naturală a "Columnei lui Traian"

■ *fondurile necesare pentru ridicarea monumentului urmează să fie obţinute prin colectă publică* ■ *amplasamentul columnei nu a fost încă stabilit* ■

Membrii Comisiei Administrative a judeţului Iaşi au aprobat ieri propunerea directorului general al Prefecturii, ***Neculai Pepelea,*** de a construi la Iaşi o replică în mărime naturală a celebrului monument roman, ***Columna lui Traian.*** Pînă la sfîrşitul acestui an, se va înfiinţa o organizaţie nonprofit intitulată "Fundaţia Columna lui Traian", care au drept unic scop strîngerea fondurilor pentru construirea monumentului, după care fundaţia se va dizolva. Banii necesari se vor obţine prin colectă publică la care vor putea participa persoane fizice, dar şi instituţii publice şi societăţi comerciale. Amplasamentul monumentului urmează a fi stabilit de Serviciul de Urbanism al Primăriei, după ce consilierii municipali îşi vor da acordul asupra acestui proiect.

"De şase luni de zile mă gîndesc serios la acest proiect şi am avut discuţii şi cu primarul Constantin Simirad, care s-a arătat de acord. Prin această statuie ne dovedim respectul faţă de cei care ne-au dat acest pămînt şi transmitem acest respect generaţiilor viitoare. Proiectul se poate realiza fără să ne deplasăm la Roma, întrucît în Bucureşti, la Muzeul de Istorie, există plăcile de pe Columna lui Traian (imitaţii în ipsos), în mărime naturală. Şi fiindcă veni vorba de Roma, cine se duce acolo să vadă Columna lui Traian va fi dezamăgit pentru că nu este aşa cum e prezentată în fotografiile din cărţi. Acolo, la Roma, aproape de Piaţa Spaniei, se află o groapă imensă, cam cît suprafaţa Prefecturii şi adîncă de 20-40 metri. În acea groapă sînt îngrămădite toate columnele realizate de romani şi care descriu bătăliile lor mai importante. E drept că monumentul realizat de Apollodor din Damasc este cel mai înalt, dar fiind pus în groapă, la un loc cu celelalte, nu pare impresionant. Mai rămîne să vedem ce vom pune în vîrful columnei ştiut fiind faptul că monumentul de la Roma nu-l mai are în vîrf pe Traian, ci pe Sf. Petru", a declarat ieri directorul general al Prefecturii Iaşi, Neculai Pepelea. **(Ovidiu LUNGU - Nord-Est PRESS)**

Columna lui Traian (foto), caracteristici:

- **ridicată între anii 106-113 e.n. din ordinul împăratului roman Traian;**
- **este singurul element ce a supravieţuit intact în ruinele Forumului lui Traian, din Roma;**
- **măsoară 38 metri înălţime cu tot cu piedestal, în interiorul căruia există o încăpere, ce a servit drept cameră mortuară împăratului Traian;**
- **are diametrul de 3,7 metri;**
- **iniţial, în vîrful columnei s-a aflat un vultur de bronz, iar după moartea lui Traian - o statuie din bronz a împăratului, care a fost înlocuită în 1588 cu statuia Sfîntului Petru.**

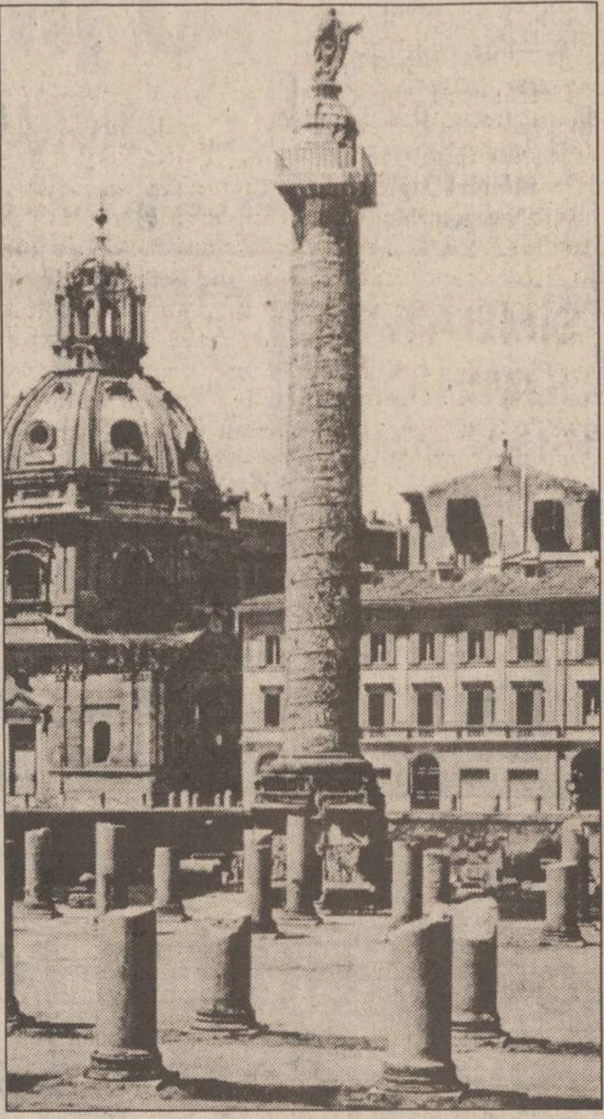

Patronul de la restaurantul "Casa Vînătorului" este acuzat de viol

■ *o tînără de 18 ani a depus plîngere la Procuratură împotriva lui* ■ *Neculai Alexandrov neagă categoric aceste acuzaţii* ■

Neculai Alexandrov, patronul firmei "Expo-Parc" (Casa Vînătorului), este cercetat în prezent de organele de urmărire penală fiind suspectat de comiterea infracţiunii de viol. Ancheta a fost declanşată ca urmare a unei plîngeri făcute la Procuratură de către ***Felicia C.,*** o tînără în vîrstă de 18 ani. Ea a afirmat că în seara zilei de 28 august a fost silită de Neculai Alexandrov să întreţină raporturi sexuale şi că, după o luptă inegală, a fost violată de acesta. Conform celor declarate de Felicia, totul s-a petrecut la o casă din Bucium - proprietatea lui Alexandrov - unde a trăit clipe de coşmar. Fata susţine că Alexandrov i-a promis apoi că o ia de nevastă, acesta fiind motivul pentru care nu s-a adresat imediat Poliţiei. După ce a ajuns la concluzia că Alexandrov încearcă să o ducă cu vorba, Felicia C. s-a prezentat pe 12 septembrie la Institutul de Medicină Legală unde i s-a eliberat un certificat care atesta că tînăra prezenta o deflorare mai veche de 7-10 zile timp după care, din punct de vedere medico-legal, nu se mai poate preciza de cînd anume datează deflorarea. Două zile mai tîrziu, Felicia a depus o plîngere la Procuratură, cazul fiind preluat de procurorul ***Mircea Borş.*** În urma unui anunţ dat în ziar de către mama fetei, care cerea sprijinul fetelor ce au fost în aceeaşi situaţie cu fiica ei, la Procuratură s-a mai prezentat încă o tînără care a declarat că Neculai Alexandrov a încercat să o violeze.

Neculai Alexandrov (persoana îmbrăcată în haină de piele) părăsind sediul Poliţiei, unde a fost chemat în legătură cu acest caz

Pe de altă parte, patronul de la "Expo-Parc" neagă categoric că ar fi violat-o pe Felicia, afirmînd că este nevinovat şi că şi-a angajat patru avocaţi. ***"Credeţi că dacă era un viol eu nu aveam cîteva milioane să-i dau fetei ăsteia să tacă din gură? Da' de ce să-i dau degeaba",*** a afirmat ieri Neculai Alexandrov, pe parcursul unei discuţii telefonice.

Patronul de la "Expo-Parc" a fost supus zilele trecute unui test cu detectorul de minciuni, însă rezultatele acestuia nu pot fi date deocamdată publicităţii, mai ales că testul nu este probă în justiţie. Vom reveni în zilele următoare cu noi amănunte despre acest caz. **(Sorin SIMON)**

Cazul Adriana Simiuc

■ *soţul şi fiul femeii ucise vor să sesizeze instanţele internaţionale ca să obţină judecarea criminalului*

După ce a epuizat toate recursurile adresate instanţelor locale de justiţie, ***Eugen Simiuc*** (60 ani) şi ***Liviu Daniel Simiuc*** (16 ani), soţul şi, respectiv, fiul minor al Adrianei Simiuc, femeia ucisă cu sălbăticie în luna februarie a acestui an de către Dan Victor Horceag (35 ani), din Iaşi, au înaintat în această săptămînă un memoriu adresat Parchetului General de pe lîngă Curtea Supremă de Justiţie a României, în care solicită anularea ordonanţei de scoatere de sub urmărire penală a ucigaşului. Familia femeii asasinate consideră că această măsură, luată de Parchetul Iaşi pe baza unei expertize medico-legale psihiatrice a Institutului de Medicină Legală "Mina Minovici" din Bucureşti, care l-a declarat pe Dan Horceag iresponsabil, este "netemeinică şi esenţial nelegală". Instanţele locale au dispus internarea lui Dan Victor Horceag, ca măsură de siguranţă, în Spitalul Universitar de Psihiatrie "Socola" din Iaşi, absolvindu-l de pedeapsa cu închisoarea pentru săvîrşirea omorului. Familia victimei solicită, de asemenea, Curţii Supreme de Justiţie revizuirea măsurii pe care au luat-o instanţele ieşene, prin care a fost respinsă şi acţiunea civilă. În plîngerea formulată de familia Simiuc se specifică faptul că: "Avînd în vedere că fiul Adrianei Simiuc, Liviu-Daniel, este minor, organele de cercetare penală aveau obligaţia să exercite din oficiu acţiunea civilă, în conformitate cu dispoziţiile Codului de Procedură Penală, indiferent dacă învinuitul a fost scos de sub urmărire penală".

Anularea ordonanţei de scoatere de sub urmărire penală a ucigaşului este ultima posibilitate pe care soţul şi fiul Adrianei Simiuc o au pentru a obţine pedepsirea ucigaşului, cu atît mai mult, cu cît o serie de medici şi specialişti psihiatri din Iaşi şi de la Spitalul Penitenciar Jilava, au obţinut rezultate şi date medicale care contrazic rezultatul expertizei de la Bucureşti şi care aruncă umbre de îndoială asupra lipsei de discernămînt a asasinului, în momentul săvîrşirii crimei. Eugen Simiuc este decis ca, în cazul în care nu va primi nici de această dată un rezultat favorabil din partea justiţiei române, să se adreseze curţilor internaţionale de justiţie. "Cum acest om, care mi-a omorît soţia, nu a fost nebun ani în şir, în care a practicat meseria de electrician de forţă, meserie ce necesită o sănătate mintală verificată prin zeci de teste? Şi cum putea el să aibă lipsa discernămîntului, de vreme ce a premeditat totul şi a venit înarmat cu un cuţit la uşa mea?", sînt întrebările pe care şi le pune Eugen Simiuc, omul a cărui viaţă a fost salvată de întîmplarea că soţia lui a deschis uşa asasinului recepţionînd lovitura mortală ce îi era, de fapt, lui destinată. **(Nicolae MANOLIU)**

Imaginea reprezintă o fotografie mai veche al lui Eugen Simiuc şi a fiului său, Liviu.

Precizări privind producţia de halva

Potrivit unei note telefonice transmise ***Centrului de Medicină Preventivă Iaşi, Ministerul Sănătăţii a hotărît stocarea loturilor de halva fabricată în perioada 17-21 noiembrie şi returnarea acestora societăţii producătoare, S.C. UNIREA S.A.*** Această decizie a fost luată, după cum ne-a declarat dr. ***Cornelia Teodorescu,*** medic - inspector în cadrul Centrului de Medicină Preventivă ieşean, ca urmare a faptului că halvaua fabricată în această perioadă a fost cea care a produs îmbolnăvirile semnalate în judeţul nostru, cît şi în restul ţării. Întreaga cantitate de halva va fi reanalizată, urmînd ca cea care se va dovedi a fi bună pentru consum să fie comercializată, iar cea necorespunzătoare să fie distrusă. De asemenea, în aceeaşi notă telefonică a Ministerului Sănătăţii, se recomandă ca S.C. UNIREA S.A. să folosească în procesul de fabricaţie numai extract de ciuin din Turcia, care prezintă certificat de calitate, în timp ce ciuinul intern, respectiv de la Brăila, achiziţionat de la ţărani şi, firesc, neînsoţit de certificat de calitate, să fie scos din procesul tehnologic. Dr. Cornelia Teodorescu ne-a declarat că, în urma discuţiilor purtate cu conducerea S.C. UNIREA S.A., aceasta s-a dovedit a fi receptivă la recomandările Ministerului Sănătăţii. Romeo Zamisnicu, directorul S.C. UNIREA S.A. a afirmat că unitatea ieşeană a acceptat să retragă de pe piaţă toată cantitatea de halva, în funcţie de cererea beneficiarilor care doresc aceasta, urmînd ca: "... în viitorul apropiat să ne adresăm unor laboratoare de analiză din străinătate". **(Alin TOCAN, Mihaela CĂNĂNĂU)**

3120 de bolnavi psihic la Iaşi

■ *dintre aceştia, 480 suferă de schizofrenie*

Cu ocazia unui simpozion ce a avut loc vineri, 16 decembrie, la ***Laboratorul de Sănătate Mintală Iaşi,*** cu prilejul sărbătoririi a 25 de ani de activitate a acestei instituţii, ***dr. Lorica Borza,*** medic în cadrul L.S.M. Iaşi, a comunicat situaţia persoanelor cu afecţiuni psihice din Iaşi, ce sînt asistate ambulatoriu prin intermediul Laboratorului de Sănătate Mintală, singura instituţie de asistenţă medicală socială ambulatorie. Astfel, conform datelor prezentate, în Iaşi sînt asistaţi ambulatoriu, în prezent, 3120 de bolnavi, dintre care 318 cu psihoze organice, 480 cu schizofrenie, 1170 cu psihoze afective, 86 cu stări delirante. Pe lîngă aceştia, în municipiul Iaşi, există 292 de persoane, aflate în evidenţa L.S.M., ce suferă de tulburări de personalitate, 247 de oligofrenie, 500 de epilepsie, iar 33 de pacienţi prezintă alte psihoze organice. Conform afirmaţiilor dr. Lorica Borza, numărul bolnavilor psihic din Iaşi aflaţi în evidenţă a crescut de la 704, în anul 1976, la 3120 în anul 1994. În cadrul acestei întîlniri a fost ales şi colectivul de conducere al secţiei Psihiatrie din cadrul Societăţii de Ştiinţe Medicale din România. Preşedinte de onoare a fost ales prof. dr. Tadeusz Pirozinski, iar preşedinţi activi, conf. dr. Vasile Chiriţă, conf. dr. Petre Boişteanu şi profesor psiholog Nicolae Cosmovici. Lucrările simpozionului au fost onorate de prezenţa profesorilor ieşeni Gh. Scripcaru şi Constantin Romanescu. **(Silviu LABEŞ)**

PULPE PUI SUA
PULPE CURCAN
SPATE PUI SUA
PUI TURCIA
SANADA
Depozit TAMAZ FRIGOCARNE
Str. Socola nr. 16 - IAŞI

Agenţia de publicitate
S.C. TIPOMEDIA PROD. S.R.L.
vă oferă posibilitatea promovării produselor şi serviciilor dvs. în publicaţiile Societăţii "ADEVĂRUL" S.A.
Contactaţi-ne la telefon/fax 6172176

3M®
NOILE DISCHETE
Go anywhere !
■ oferă garanţia unei stocări sigure chiar la 60° C;
■ sînt antistatice, atrag cu 40% mai puţin praf;
■ rezistă la umiditatea mediului ambiant
GRATUIT: 25 FILE *POST IT* ADEZIVE
CALITATE PENTRU DUMNEAVOASTRĂ
UNIVERSAL R.X.
Distribuitor autorizat 3M
Grigore Ureche nr. 3, tel./fax: 032/112058

MULTIGRATER
Răzătoarea de care are nevoie fiecare gospodină !
Răzătoarea MULTIGRATER are 4 cuţite din oţel inoxidabil, schimbarea tipului de cuţit făcîndu-se la simpla rotire a suportului cuţitelor. Aparatul dispune de asemenea de o plăcuţă pentru protejarea mîinii. Cumpăraţi răzătoarea MULTIGRATER din următoarele magazine: FRAROM, SUPER-COPOU, CENTRAL, VOGUE, ESTIA, COLIERUL.
4 tipuri de cuţite din oţel inoxidabil

SÎMBĂTĂ
DUMINICĂ
17-18 DECEMBRIE 1994
Inclus în nr. 296 (1052)

monitorul
Sport

SECȚIUNEA B
SPORT,
PUBLICITATE,
DIVERTISMENT

“A fost un an groaznic!”

■ *declară cu obidă antrenorul echipei feminine de handbal C.S.M. Iași, dl. Cornel Bădulescu*

Înaintea plecării spre Zalău pentru meciul din ultima etapă a turului, antrenorul Cornel Bădulescu își anunțase intenția de a demisiona de la conducerea echipei în cazul în care jucătoarele nu își vor primi drepturile materiale cuvenite. L-am căutat ieri pe domnul Bădulescu pentru a vedea dacă și-a materializat intenția.

■ “C.S.M. Iași nu este echipa lui Bădulescu!”

- Nu, deocamdată nu am demisionat, nici nu am avut timp pentru așa ceva. Am ajuns acasă de la Zalău azi dimineață (n.r. ieri), nici nu m-am odihnit ca lumea, iar sîmbătă plec din nou, pentru două zile, în interes personal de această dată. Luni și marți mă voi reîntîlni cu fetele, iar decizia o vom lua împreună.

- Depinde demisia dumneavoastră de avizul fetelor?

- Nu, nu-i vorba de asta, dar în discuție se află tocmai drepturile bănești (indemnizații, prime) pe care jucătoarele nu le-au mai primit de luni de zile. Practic, în afară de salariile achitate de patronii din asociația SPORTIS, jucătoarele nu au mai primit nimic. Eu nu pot lucra cu o echipă nemulțumită. Și fiecare jucătoare ar mai trebui să primească peste un milion de lei.

- Cine ar trebui să achite aceste datorii?

- Nu știu, poate clubul CSM, poate DJTS. În fond, CSM Iași nu este echipa lui Cornel Bădulescu, este echipa unui întreg oraș, prea adesea indiferent la dorința noastră de a face performanță.

- Credeți că înființarea SC IAȘUL ar reprezenta o soluție?

- Nu știu, dar așa vreau să cred. Discuții au fost nenumărate, ne trebuie bani pentru a supraviețui. O soluție trebuie găsită urgent. Peste tot în țară se poate face sport, numai la noi, nu! Practic, dacă nu ar fi existat SPORTIS, echipa s-ar fi desființat încă din primăvară. Aș vrea să mai amintesc și faptul că ultimele deplasări au fost posibile și datorită sprijinului primit de la RATC.

■ *“Comportarea a fost foarte bună față de condițiile asigurate”*

- Haideți să facem un bilanț al turului de campionat!

- Rezultatele se știu: șase înfrîngeri, toate pe teren propriu, cinci înfrîngeri, toate în deplasare. Cred că nimeni nu are dreptul să ceară mai mult, mai ales că am reușit victorii în fața unor echipe (Rapid, Chimistul, R.A.T.) care ne sînt net superioare din punct de vedere financiar.

- Da, dar au fost și comportări slabe în deplasare...

- E drept, dar nu cred că pregătirea echipei poate fi pusă în cauză. Vreau să spun că, în condiții normale, nu poți juca excelent duminică și foarte prost joi. Jucătoarelor le-a lipsit motivația, ele știau că nu pot conta pe o recompensă în cazul unei victorii în deplasare și atunci preferau să se menajeze. Acasă e altceva, mai vin rude, prieteni, există pericolul să te faci de rîs. Dar ieri (n.r. joi), la Zalău, am fi meritat să cîștigăm dacă nu ne “lucrau” arbitrii. E drept, de această dată aveam promisiunea unei prime în caz de victorie, dar să nu-mi ceri să spun de unde venea această promisiune.

- Puteți remarca în mod special vreo jucătoare?

- Ce remarcări să fac, nu sînt decît zece jucătoare în lot, nici nu pot completa ca lumea foile de arbitraj?! Nu, fără glumă, cred că ar fi nedrept să spun vreun nume, toate fetele au tras efectiv de ele și mă bucur foarte mult că au rezistat din punct de vedere fizic, deși au fost solicitate de-a dreptul nemilos.

■ *Vom mai avea handbal feminin la Iași?*

- Ce se va întîmpla de marți încolo cu handbalul feminin ieșean ?

- Nu știu, sper să fie bine, dar tot anul m-am hrănit cu speranțe. Aproape toate jucătoarele au propuneri tentante venite de la numeroase echipe, și este aproape sigur că vor pleca, dacă nu li se vor onora datoriile. Mi se pare că alții, de la Timișoara, București sau Baia Mare sînt mai conștienți de valoarea unor jucătoare ca Iosub, Alexescu, Rupa sau Grosu decît sînt diriguitorii sportivi ai Iașului.

- Veți pleca și dumneavoastră?

- Nu știu, nu m-am gîndit deocamdată, dar s-ar putea să renunț la activitatea de antrenor. Din luna aprilie nu am primit decît trei salarii de la clubul C.S.M., deci este clar că nu prea merită să-mi tocesc inima și nervii dacă tot nu pot face o treabă serioasă.

- Se cam termină anul, domnule Bădulescu. A fost un an bun?

- Cînd l-am început, eram calificați în sferturile de finală ale Cupei E.H.F., acum sîntem o echipă cu un picior în groapă. Pe total, a fost cel mai teribil an din activitatea mea de antrenor, a fost un an groaznic! Aș vrea să-l pot uita pentru totdeauna! **(A consemnat Eugen FLORESCU)**

La începutul anului, handbalistele ieșene intrau în Europa, via Dijon

Top C.S.M. 1994

Alin Lupeică din nou, number one!

În ședința de analiză a activității pe anul 1994 a sportivilor și antrenorilor de la C.S.M. Iași, la care au participat staff-ul directorial și toți antrenorii clubului, s-a stabilit, printre altele, și ordinea primilor zece sportivi ai clubului. Ca și în edițiile 1992 și 1993, pe primul loc s-a clasat maestrul sportului ***Alin Lupeică***, sabrer care a cîștigat în anul 1994, printre alte succese, medalia de bronz la C.M. de la Atena, locul I la etapa de Cupă Mondială de la Luxardo, locul VIII la o altă etapă de Cupă Mondială desfășurată la Washington.

Cea de a doua treaptă a podiumului a revenit maestrului sportului ***Constantin Frai*** (tir cu arcul), care are în palmares, pe anul în curs, locul V la C.E. și locul III la Grand Prix din Cipru.

Locul III (în viziunea antrenorilor ieșeni) a revenit echipei de radioamatorism formată din maestrul sportului ***Constantin Bălan, Adam Grecu*** și ***Leon Stăncescu,*** care a obținut locul III la C.M. de unde scurte. În continuare, clasamentul arată astfel: 4. Lăcrămioara Alexescu și Daniela Iosub (handbal); 5. Mihaela Frai (tir cu arcul); 6. Iulian Conțu (canotaj); 7. Gheorghiță Mantale și Mihai Anton (canoe); 8. Ioan Lungu (tir cu arcul); 9. Gh. Paisa (radio-amatorism); 10. Gelu Rață (box).

Primii trei antrenori ai C.S.M. au fost desemnați în această ordine: Iulian Bițucă (scrimă), Mihai Alexandrescu (tir cu arcul), Constantin Bălan (radio-amatorism). **(Leonard CĂNĂNĂU)**

Antrenorul Iulian Bițucă a devenit bunic

Ieri, la primele ore ale dimineții, antrenorul emerit Iulian Bițucă, părintele scrimei ieșene din ultimele două decenii, a devenit bunic, fiul său, Iulian (fost judoka la C.S.M. Iași) și nora sa, Carmen, dăruindu-i un nepot de 3,5 kg, născut în condiții normale la Maternitatea “Cuza-Vodă”. Fericit nevoie mare, maestrul Bițucă a comandat o sabie specială pentru nepotul său, de a cărui viitoare carieră sportivă a promis că se va ocupa îndeaproape. Bucuria i-a fost umbrită însă de un “binevoitor” care, sunînd la Federația Română de Scrimă, l-a întrebat pe secretarul adjunct Octavian Zidaru, pe ce criterii a fost făcut Iulian Bițucă antrenor emerit. Să nu știe “redactorul sportiv de la unul dintre cotidianele ieșene” (după cum s-a recomandat “binevoitorul” la telefon) că elevii domnului Bițucă au adus țării o salbă de medalii de la competițiile internaționale? Ne îndoim, dar pentru a lămuri lucrurile îi informăm pe cei care doresc să știe că în România toate distincțiile sportive se acordă conform regulamentului de clasificare și în urma rezultatelor obținute în arenele sportive, în cazul de față diploma de antrenor emerit fiind semnată de ministrul Tineretului și Sportului, dl. Alexandru Mironov.

“***Atacurile celor care mă denigrează în presă le consider de acum ca fiind atacuri la persoană și voi acționa ca atare***”, ne-a mai spus Iulian Bițucă, oscilînd între bucuria de a avea un nepot și necazul că cealaltă familie a sa, sabia ieșeană, este blamată. **(Leonard CĂNĂNĂU)**

Ana-Maria Țolea - cea mai titrată judoka ieșeană

Ieri, v-am prezentat rezultatele deosebite obținute anul acesta de către judoka ieșeni. Însă în competițiile interne n-au strălucit numai băieții, ci și fetele. Ultima performanță a acestora a fost cucerirea bronzului în divizia A de senioare. Tot medalie de bronz a obținut echipa Politehnica C.S.Ș. Unirea și la Campionatele Naționale de Tineret. Ieșencele s-au impus și în competițiile individuale. Cea mai titrată sportivă ieșeană este ***Ana-Maria Țolea,*** care a cîștigat titlul de campioană națională de seniori și medalia de bronz la Campionatele Internaționale ale României. La C.N. de senioare, ***Iuliana Sidor*** a cîștigat argintul, iar ***Ionela Moise*** și ***Angela Budacă,*** bronzul. La tineret, ***Irina Băcăuanu*** a reușit să aducă la Iași medalia de bronz în finala C.N. Însă, cu toate aceste rezultate bune, și sportivele de la Politehnica C.S.Ș. Unirea au întîmpinat dificultăți în ceea ce privește latura financiară a activității lor. După ce în prima parte a anului echipa a avut o situație materială bună, în cea de a doua au început să apară probleme, în urma acelei ordonanțe prin care Guvernul reducea bugetele cluburilor. Se pare că Ana-Maria Țolea și-a manifestat dorința de a pleca la Steaua. Dar, să sperăm că 1995 va aduce Politehnicii mai mulți bani și, sportivelor de pe tatami, mai multe medalii! **(Dan B.)**

Azi și mîine, meciuri în preliminariile C.E. de fotbal

BELGIA - SPANIA derby-ul acestui week-end

Preliminariile Campionatului European de fotbal programează azi și mîine ultimele cinci partide ale acestui an. Indiscutabil, marele derby îl constituie meciul din această seară de la Bruxelles, Belgia - Spania, contînd pentru **grupa a II-a.** În aceeași grupă, un joc de importanță secundară: Macedonia - Cipru.

■ **Clasament:** 1. Spania 9 p; 2. Cipru 4 p (+1); 3. Belgia 4 p (0); 4. Danemarca 4 p (-1); 5. Macedonia 2 p; 6. Armenia 1 p.

Duminică, în **grupa a VI-a,** echipa Portugaliei va primi pe teren propriu modesta replică a Liechtensteinului. Victoria lusitanilor i-ar aduce pe acestia pe primul loc în grupă cu patru succese din tot atîtea meciuri:

■ **Clasament:** 1. Irlanda 9 p (+11); 2. Portugalia 9 p (+4); 3. Irlanda de Nord 6 p; 4. Austria 3 p (+2); 5. Letonia 3 p (-4); 6. Liechtenstein 0 p.

Tot ca o formalitate pentru echipa gazdă se anunță și partida Germania - Albania din **grupa a VII-a.** Pentru a depăși echipa Bulgariei în fruntea ierarhiei, Matthäus & Co. trebuie să învingă la o diferență de minimum 5 goluri.

■ **Clasament:** 1. Bulgaria 9 p; 2. Germania 6 p (+4); 3. Georgia 6 p (+3); 4. Moldova 6 p (-4); 5. Țara Galilor 3 p; 6. Albania 0 p.

În fine, în **grupa a VIII-a,** într-un meci deosebit de interesant, mîine, la Atena, se vor întîlni Grecia și Scoția, ocupantele primelor două locuri în clasament. Principala favorită în lupta pentru calificare, echipa Rusiei, a disputat doar două partide și așteaptă anul 1995 să-și impună punctul de vedere în disputa cu “palicarii” și cu fotbaliștii în... fustă.

■ **Clasament:** 1. Grecia 9 p; 2. Scoția 7 p; 3. Finlanda 6 p; 4. Rusia 4 p; 5. San Marino 0 p (-9); 6. Insulele Feroe 0 p (-13). **(Ion C. TEODOR)**

Georges Grün, unul dintre cei mai experimentați “diavoli roșii”

Franz Beckenbauer:

“E o prostie să obligi Germania să joace cu echipe ca Moldova!!”

Fostul antrenor al naționalei Germaniei, ***Franz Beckenbauer,*** a declarat astăzi că este o mare prostie să obligi o echipă puternică să joace în compania unor țări ca Moldova sau Albania. “***Cînd mă gîndesc la meciurile internaționale îmi imaginez partide cu Italia, Anglia, Olanda. Dar acum noi trebuie să așteptăm doi ani pentru a întîlni aceste formații valoroase. Moldova, Albania sau alte țări de genul acesta ar trebui să susțină un turneu preliminar înainte de a evolua în compania echipelor puternice***”. “Kaiserul” le-a cerut conducătorilor UEFA să înceteze “aceste jocuri stupide”. ***“Sigur, trebuie să le ajutăm. Putem să le trimitem bani, dar vă rog, nu le mai permiteți să participe la preliminarii !”*** Oare intră și Țara Galilor în categoria acestor “paria” ai fotbalului, sugerată de Beckenbauer? Sau te pomenești că și Bulgaria...

PANORAMIC

Fotbal, Divizia Națională

Astăzi, ultima etapă

Ultima etapă a turului Diviziei Naționale programează astăzi următoarele partide: Steaua - Gloria Bistrița; FC Brașov - FC Național; Universitatea Craiova - Electroputere; Oțelul - Rapid; FC Maramureș - FC Argeș; Petrolul - FC Inter Sibiu; Dinamo - UTA; Sportul Studențesc - Farul. Toate meciurile încep la ora 11,00. Partida “U” Cluj - Ceahlăul s-a disputat sîmbăta trecută și s-a încheiat cu scorul de 1-1.

Il calcio

O formă ingenioasă de protest

Jucătorii din campionatul italian de fotbal, “Serie A”, ***au decis să întîrzie cu 45 de minute începerea meciurilor din etapa de duminică, protestînd astfel pentru datoria de două milioane de dolari pe care ar fi trebuit să o primească 150 dintre ei.*** Asociația Jucătorilor Profesioniști (A.I.C.) dorește astfel să ajute pe cei mai puțin favorizați. Fidenzio Nardello, din conducerea A.I.C., a arătat că această grevă este menită să atragă atenția federației italiene asupra faptului că trebuie stopat sistemul după care cluburile din “Serie A” sînt plătite ca cele amatoare.

Cupa Italiei

Au rămas doar patru

În manșa a doua a sferturilor de finală ale Cupei Italiei: Fiorentina - Parma 1-2. A.C.Parma se califică în semifinale, cu scorul general 4-1. În faza următoare a competiției, A.C. Parma va întîlni formația din Foggia, în timp ce Juventus Torino va juca cu Lazio Roma. Meciurile tur sînt programate pe 8 martie, returul urmînd să se dispute pe 12 aprilie.

Tragediile sportului

Yusuf Omar dezminte că ar fi seropozitiv

Fotbalistul nigerian ***Yusuf Omar*** a declarat astăzi că nu este bolnav de SIDA, dezmințind astfel știrile emise de marile agenții de presă. ***“Să fie clar pentru toată lumea: nu sînt seropozitiv. Testele pe care le-am făcut demonstrează din plin asta***”, a spus Omar, 22 de ani, component al echipei egiptene Olympic Alexandria. “***Clubul meu a decis să mă trimită într-o scurtă vacanță, pentru că nu mai făcea față cererilor venite din partea jurnaliștilor referitor la cazul meu. Pașaportul meu este valabil, mă pot întoarce în Egipt oricînd***”. Cetățenii străini care locuiesc în Egipt sînt obligați să treacă un test SIDA, iar dacă sînt descopetiți seropozitivi, nu primesc viză de intrare.

La Marseille

Antrenorul Gili renunță la funcție

Antrenorul formației Olympique Marseille, ***Gerard Gili***, de cîteva săptămîni numit în această funcție, după o scurtă discuție cu noul președinte al clubului, Pierre Cangioni, a renunțat să mai antreneze echipa. “***Gili nu a avut un contract încheiat cu noi***”, a declarat Cangioni. “***I-am explicat că nu putem încheia unul deocamdată. Atunci el a decis să plece***”, a mai precizat președintele clubului din Marsilia. Gerard Gili a plecat de la clubul marseillez în anul 1992, fiind angajat la Montpellier. Luna aceasta însă, după ce Montpellier l-a concediat, s-a întors la fostul club al lui Bernard Tapie. Interimatul la conducerea tehnică a echipei este asigurat de Henri Stambouli, secundul antrenorului Marc Bourrier. Ultimul a părăsit formația în urmă cu două săptămîni. Președintele clubului a precizat însă că Bourrier nu a fost concediat în mod oficial, el putînd reveni pe banca tehnică a formației “OM”.

Atletism

Lisa Ondieki va boicota C.M.

Cea mai rapidă alergătoare australiană pe distanța de 10.000 m, Lisa Ondieki, a declarat că va boicota întrecerile Campionatelor Mondiale de la anul și nu va lua startul împreună cu “așa-zisele femei”. Referindu-se la rezultatele fantastice obținute în atletism de către sportivele din China, Ondieki a spus că timpul scos, de pildă, de Wang Junxia (29:31,78 - record mondial la 10.000 m) este o glumă bună.”***Este timpul pe care îl poate realiza un junior, nu o femeie... Nu îmi voi încerca puterile și risipi energia la un campionat mondial în care voi alerga împreună cu... false femei***”, a mai adăugat Ondieki. Selecționerul lotului australian, Brian Roe, a sfătuit-o însă pe sportivă să se mai gîndească și să renunțe la boicot: “***Cred că nu e rezonabil să adopte o asemenea poziție. Noi vrem ca atleții să se mențină la un nivel competitiv***”.

Elf Master Karting Indoor

Prost și Schumacher la Bercy

Astăzi și mîine la Paris-Bercy se vor disputa întrecerile celei de-a doua ediții a concursului ***Elf Master Karting Indoor.*** Anul trecut, prima ediție s-a bucurat de un succes deosebit. Philippe Streiff, fostul pilot de Formula 1, a reușit să-i adune pe cei mai buni șoferi de karturi și 16 dintre actualii piloți de Formula 1. Majoritatea dintre aceștia și-au făcut debutul în competițiile de karturi și sînt fericiți să simtă volanul kartului în mînă. În 1993, atmosfera a fost fantastică, un public entuziast aplaudînd cu căldură evoluțiile piloților ce au concurat fără stress și doar din plăcerea de a pilota. După o dispută echilibrată, finala a fost cîștigată de Alain Prost. ***Anul acesta au fost invitați, printre alții, Alain Prost, Michael Schumacher, Damon Hill, Jean Alesi, Nelson Piquet și Rubens Barrichello.*** De asemenea Philippe Streiff a anunțat că încearcă să-i convingă să participe și pe cîțiva dintre așii Formulei Indy: ***Mansell, Fittipaldi, Villeneuve, Al Unser Jr. și Tracy.*** Cu toții vor conduce karturi identice, cu motoare de 100 cmc. **(I.C.T.)**

COMPANIA DE TURISM
NET
Tabere de schi
pentru elevi și studenți la
BORSEC, VATRA DORNEI, DURĂU
- între 57.000 lei și 84.400 lei
REVELION '95
DURĂU, VATRA DORNEI
Excursii în:
TURCIA - 17.12
65.000 lei
POLONIA - 17.12 - 50.000 lei
FRANȚA - PARIS - săptămînal
Informații și înscrieri:
IAȘI - Casa Modei - mezanin.
Telefon 032-117596.
PIATRA NEAMȚ - Tel. 033-631536.
TÎRGU FRUMOS - Tel. 032-712408.
net
KLM AGENT

Cotidianul MONITORUL anunță cititorii că, începînd cu luna decembrie, practică cele mai mici tarife pentru anunțurile de mica publicitate.

VÎNZĂRI

■ Vînd aparat de încălzit apă, termoinstant. Tel. 164726. (385999)

■ Vînd sacoșe, pungi polietilenă, înaltă densitate. Tel. 164726. (385998)

■ Vînd bicicletă chinezească "Mountainbike", 350 mii, preț negociabil. Strada Hlincea 27, bl. 1051, Sc. A, parter, ap. 3. (CUG). (780170)

■ Vînd cuier comandă, stare bună. Tel. 176733, între orele 14,00-20,00. (3)

■ Vînd cojoc damă trei sferturi, mărimea 44, foarte convenabil. Tel. 111832. (780332)

■ Vînd pisicuță birmaneză, exemplar deosebit, preț convenabil. Telefon 145085. (780480)

■ Vînd uși frasin (pentru apartament). Tel. 125530. (780511)

■ Vînd două butelii normale și una dublă URSS - 40.000 bucata. Relații la alimentara din Sf. Andrei 67. (780513)

■ Vînd două fotolii-pat, spațioase. Tel. 251749, după ora 18,00. (780515)

■ Vînd calorifer electric "Zass", cu 12 elemenți, termostat și două trepte de temperatură. Preț - 250.000 lei, negociabil. Tel. 174753. (780518)

■ Vînd serviciu masă și serviciu ceai "Rosenthale". Tel. 154275. (5820)

■ Vînd pianină Petroff, cu dublă placă de bronz. Telefon 211743, după ora 16,00.

■ Vînd aur pentru prelucrare. Tel. 178900. (5804)

■ Vînd pui pisică birmaneză. Tel. 147017, după ora 18,00. (5800)

■ Vînd palton astrahan negru, mărimea 46-48, cojoc damă, mărimea 46-48, stare foarte buna. Rog seriozitate. Telefon 138094. (5799)

■ Vînd roboți de bucătărie cu storcător de legume și fructe, tocător legume și fructe, cuvă de un litru pentru frișcă și maioneză, mașină de tocat carne și rîșnit cafea, două viteze, 600 W putere. Preț fix 100.000 lei. Tel. 143983. (386778)

■ Vînd mașină de cusut "Singer", preț 200.000 lei și dormeză pentru o persoană, preț 50.000 lei. Telefon 162213.

■ Vînd gaz amestecat cu motorină pentru încălzirea sobelor. Preț 200 lei/litru. Telefon 149420.

■ Vînd convenabil haină mouton dore, nouă, mărimea 46, proteză auditivă "Siemens", ochelari cu proteză auditivă încorporată și dispozitiv încărcat baterii, toate noi. Tel. 174295. (5783)

■ Vînd convenabil butoaie din tablă galvanizată, 220 litri, și mașină de spălat "Alba Lux". Tel. 174295.

■ Vînd butelie aragaz, preț 60.000 lei. Telefon 179485, după ora 14,00.

■ Vînd robot bucătărie "Elektrik Kitchen Machine", storcător fructe, carne, cafea, mixer, 120.000 lei. Tel. 122207. (780506)

■ Vînd mixer multifuncțional: maioneză, frișcă, aluaturi groase, tocător, cafea; absolut nou, 40.000 lei. Tel. 122207. (780505)

■ Vînd aragaz două ochiuri, cuptor, stare perfectă de funcționare. Tel. 110418. (780342)

■ Vînd cizme damă, din piele, toate mărimile, lungi, îmblănite, negre, fără toc (preț 35.000 lei perechea). Tel. 177122.

■ Vînd mărci, 1380-1410 lei/buc. Mă deplasez. Tel. 177122. (780471)

■ Vînd convertizor sudură 315 A și bormașină electrică verticală MG - 12,5. Telefon 162159. (780490)

■ Vînd vin excepțional, alb și roșu. Tel. 111744. (780502)

■ Vînd haină nutrie neagră 3/4, nouă și cojoc bărbătesc import, mărimea 46-48, calitate excepțională. Telefon 144970, între orele 8,00-13,00 și 18,00-21,00. (780494)

■ Vînd două geci cojoc noi, mărimea 46, 50, fabricate Favior-Oradea. Telefon 117126. (5821)

■ Vînd mese biliard, absolut noi, la preț incredibil - 1,8-2,1 mil. Telefon 121486. (5827)

■ Vînd monedă veche 1763, cinci copeici, 100 DM și monedă mare argint 5 pessos, 27,7 grame, mexicană, 150 DM. Tel. 032/140263. (780534)

■ Vînd haină mouton dore, mărimea 48-50, 150.000 lei. Tel. 032/140263. (780536)

■ Vînd cazan din cupru pentru țuică, capacitate 250 litri, cu toate accesoriile, preț negociabil, 600.000 lei. Tel. 032/140263. (780527)

■ Vînd compresor nou pentru vopsitorie sau vulcanizare, 65.000 lei. Tel. 032/140263. (780529)

■ Vînd cojoc damă, mărimea 48, culoare gri, preț avantajos. Tel. 119890. (780537)

SC ELISAN COM SRL
vinde
la cele mai mici prețuri:
● cherestea rășinoase
● bile manele rășinoase
● prăjini ● elemente gard. **Execută pe bază de comandă**: ■ case din lemn ■ șarpante case ■ binale. Relații la tel./fax **066/162303**. Adresa: 4200 Gheorghieni, crt. Revoluției bl. D7, Harghita.

UNIVERSAL RX
oferă din stoc:
DISCHETE
3M
și foi adezive pentru notițe
POST IT
Vă așteptăm zilnic la sediul nostru
din str. G. Ureche nr. 3.
Tel./fax 112058.

Vindem zahăr și alcool comestibil 96,5° la prețuri convenabile.

Chișinău, telefon 022/340953

Vînd huse interioare de mașină. Preț negociabil.

Telefon 164248, după ora 19,00

Vînd
huse Dacie.
Preț fix 80.000 lei.
Telefon 270380

AUTO-MOTO

■ Vînd M.461 (Aro) Diesel, stare bună, sau schimb cu Dacia Break; vînd semiremorcă 1 t. Tel. 145966, ora 15,00.

■ Vînd Mercedes 200 D, stare ireproșabilă. Telefon 122308. (780199)

Vînd urgent autoturism DACIA 1310 TX,
an fabricație 1989,
culoare alb 13,

puțin rulată,
stare excepțională (fără rugină, lovituri), cu sau fără accesorii (radiocasetofon Blaupunkt 4x25W, antenă automată, ceas electronic, alarmă, cui remorcare).
Preț 2200 USD (2500 USD cu accesorii)
Telefon 112026,
orele 9,00-17,00.

■ Vînd piese auto Trabant: motor; cota standard, parbrize, arc față, elemente de caroserie, planetare, cutii de viteză, electromotor; piese pentru Wartburg: cutii de viteză, elemente de caroserie, faruri, parbriz (Barkas), platini și alte accesorii. Telefon 161545.

■ Vînd Volkswagen Transporter, o tonă, 85.000 km, înmatriculat, stare perfectă sau schimb cu autoturism și diferență. Tel. 137791, după ora 17,00. (780338)

■ Vînd Dacia 1310 TX, an fabricație 1989, înmatriculată, proveniență Ungaria, stare excepțională, preț 5,2 milioane lei, negociabil, culoare Alb 13. Telefon 120910, 124927. (780161)

■ Vînd Dacia 1310 TLX, perfectă stare, an fabricație 1989, preț 5,2 mil. Tel. 212828. (780323)

■ Urgent și convenabil vînd Opel-Record Break, înmatriculat și cu piese de schimb-rezervă și mașină de înghețată (motor nou), 1988, R.D.G., asigur garanție. Telefon 113267. (780468)

■ Vînd Ford Fiesta, 1982, 6 l/100 km; funcționare ireproșabilă, aspect deosebit; preț - 1,6 mil., Tg. Copou, C4, camera 28.

■ Vînd bare Dacia 1310, față și spate, foarte puțin lovite, convenabil. Tel. 032/140263. (780545)

■ Vînd dezaburitor geam spate auto, nou, 50 DM. Tel. 032/140263. (780528)

■ Vînd VW Passat, 1980, funcționare perfectă, neînmatriculat; preț 1,5 mil. - Tg. Copou, cămin 4, camera 28. (780501)

■ Vînd Skoda S 100. Tel. 165676. (5816)

■ Vînd Volkswagen Golf, înmatriculat, cu carte identitate, motor 1100 cmc, servofrînă, termocuplu, an fabricație 1980, preț 2,4 milioane lei. Tel. 171667. (780521)

■ Vînd foarte urgent motor Dacia 1300 și cutie viteză. Preț - 650.000 lei. Restul caroseriei completă, cu toate echipată - preț 600.000 lei, negociabil. Toate pentru piese de schimb. Tel. 270150.

■ Vînd Dacia 1310 TX, anul 1992. Telefon Cluj, 064/153213, după ora 16,00. (780488)

■ Vînd seturi motor Dacia 1300, 105.000 lei. Telefon 162159. (780491)

■ Vînd pistoane, cuzineți pentru motor Volkswagen, 1,5; 1,6 Diesel și planetare, cutie viteze. Telefon 117126. (5821)

■ Vînd Dacia 1310 TX break, 30 mii km,1990, bleu 616, carte de indentitate, preț negociabil. Telefon 117403.

■ Vînd Dacia 1300, an fabricație 1976, cu piese de schimb, preț foarte convenabil. Telefon 153820.

■ Vînd VW Scirocco 1,8 l, an fabricație 1986, 4100 dolari, negociabil. Telefon 210770.

■ Vînd Dacia 1310, Ungaria, 1987, motor nou, vopsită. Vizibilă șos. Arcu 67, bl. 13-B, cu nr. 4-IS-3269, culoare crem. Telefon 210578.

■ Vînd ARO 244 D, motor Brașov, 1986, 4500 DM și VW Passat 1600, 3700 DM, ambele înmatriculate, prețuri negociabile. Telefon 117394.

■ Vînd 2 Dacii 1310 TLX, aduse recent în țară, fabricație 1987 și 1988, funcționare și aspect ireproșabile, preț 4 milioane lei, negociabil. Relații la telefon 125164.

■ Vînd Dacia 1300, an 1980, necesită vopsirea caroseriei, schimbat cauciucuri, preț negociabil - 2,5 milioane lei. Telefon 144741.

■ Vînd ARO 10, nou, 1400 km rulați, preț negociabil - 3800 dolari sau echivalent în lei. Relații la telefon 159134.

■ Vînd 3 Dacii 1310, două TLX și una TX, fabricație 1988 și 1990, aspect și funcționare ireproșabile. Relații la Service Dancu și la telefon 127070, zilnic.

■ Vînd Dacia 1310 break, an fabricație 1988 și Dacia 1310 TX, an fabricație 1989, import Ungaria, la prețuri negociabile. Telefon 171988, după ora 9,00.

■ Vînd urgent Dacia 1310, break, fabricație 1987, import Ungaria. Telefon 139585.

■ Vînd Dacia din 1988, Ungaria, stare tehnică foarte bună, preț avantajos. Relații la telefon 119777 sau 132050.

■ Vînd Dacia 1310 TX, an fabricație 1982, preț fix 2 milioane lei și Dacia 1310 TX, an fabricație 1984, preț fix 2,5 milioane lei. Telefon 120516.

■ Vînd Dacia break 1310 TX, 1987, stare impecabilă. Telefon 211467.

■ Vînd Dacia 1310 TX, Ungaria, an fabricație 1987, stare foarte bună. Telefon 120719.

■ Vînd Dacia 1310, an fabricație 1982, neînmatriculabilă și certificat Dacia 1310, an fabricație 1992. Relații la telefon 170550.

■ Vînd Dacia 1310, fabricație 1986, stare excepțională, preț negociabil. Telefon 115003, între orele 9,00-18,00.

■ Vînd urgent, extrem de avantajos, Dacia 1310 break, an fabricație 1986, înmatriculată. Telefon 175584, 177174.

■ Vînd urgent Dacia 1310, fabricație 1991, 5 trepte viteze, motor 1410, preț informativ 4,7 milioane lei. Telefon 152093.

■ Vînd Oltcit 11 RM, fabricație, decembrie 1990, și remorcă, 250 kg, preț avantajos. Telefon 143921 sau 127281.

■ Vînd urgent Dacia 1310, an fabricație 1987, 5 trepte viteze, culoare alb 13, carte de identitate, revizie tehnică 96, dotată cu RC autorevers, boxe, huse, alarmă antifurt, portbagaj, halogen, toate noi, stare tehnică foarte bună, preț 4,7 milioane lei, negociabil. Telefon 163109, sau la Bingo Select.

■ Vînd Dacia 1310 TX, Ungaria, 1989, 49 mii km, stare ireproșabilă, preț negociabil 5,1 milioane lei. Relații la telefon 167996.

■ Vînd Dacia 1310 TX, an fabricație 1986, înmatriculată recent, adusă din Germania. Telefon 170011.

■ Vînd ARO 244 D, motor Brașov, urgent. Adresa: str. Arh. Berindei, fostă Muncii nr. 38, la casă, cartier Galata.

■ Vînd Dacia 1310, motor 1400, culoare alb 13, producție feb. 1994, 9000 km, radiator mare, cauciucuri străine, baterie străină, capitonată și aripă dreapta față, plăcuțe frînă spate-față, carburator, delcou și rulmenți presiune pentru Oltcit. Telefon 211365.

■ Vînd Dacia 1310, stare și întreținere foarte bune, cu revizia făcută și număr schimbat. Telefon 153903.

■ Vînd Renault 25, neînmatriculabil an fabricație 1985, în stare bună. Telefon 035/15648, Bîrlad.

■ Vînd Opel Record 20 E, înmatriculat; sau certificat și piese. Telefon 25, com. Dumești-Iași, Deleanu Daniela.

■ Vînd Fiat Fiorino, 1989, 10 milioane lei, VW Passat neînmatriculabil, piese VW Passat. Telefon 137743.

■ Vînd auto străine, ani fabricație 1989-1993, direct din Germania. Telefon 137743.

■ Vînd Audi 100, an fabricație 1977, cap. cil. 1577 cmc, automatic, înmatriculat; sau schimb cu garsonieră. Telefon 157168.

■ Vînd Opel Kadett 1,3, fabricație 1982, cu motor nou, 1992, stare ireproșabilă, adus în țară 1994, vama achitată. Telefon 165660; 131857.

■ Vînd Audi 80, 4 portiere, cauciucuri noi, stare foarte bună, înmatriculat, carte tehnică, verificare 1996. Telefon 174616.

■ Vînd autoturism Zaz, 40 CP, perfectă stare de funcționare, carte identitate, înmatriculat. Telefon 121321.

■ Vînd VW Passat, 1981, 80 km, 1600 cmc, benzină, 4 uși, gri metalizat, original, vama neplătită, neînmatriculat, preț neg. 1500 dolari. Telefon 144741.

■ Vînd Austin 1,3 LS, cap. cil. 1200 cmc, consum 5l benzină/100km, fabricație 1986, înmatriculat cu numere noi și carte de identitate, impecabil, preț 2,8 mil. lei. Telefon 121193.

■ Vînd Mercedes 300 diesel, recent adus în țară, cutie de viteze normală, funcționare ireproșabilă. Telefon 121193.

■ Vînd VW Jetta, cap. cil. 1300 cmc, 4 portiere, culoare albă, recent adus în țară, avantajos. Telefon 121193.

■ Vînd Opel Ascona C, fără acte, stare perfectă, model deosebit, 2,8 mil, lei, neînmatriculabil; sau schimb cu autoturism înmatriculat (cu mici defecțiuni). Telefon 221783.

■ Vînd urgent Renault 30, 3-IS, 1600 cmc, servoaccelerație, frînă, direcție, închidere geamuri, trapă, electrice, check, control, altele, 3,8 mil. lei. Telefon 176742.

■ Vînd Mercedes 240, verificare tehnică înscrisă, cîrlig remorcare, funcționabilă, preț negociabil și avantajos. Telefon 167524.

■ Vînd VW Golf, înmatriculat cu 12-IS, consum 6l/100 km, stare perfectă de funcționare, preț 1100 DM, fix și motor 1100 cmc, preț 1500 mii lei. Telefon 135975.

■ Vînd Citroen Visa 17 diesel, din 1986, 110 mii km și cumpăr acte pentru aceeași marcă. Telefon 123932.

■ Vînd Mercedes Cobra 230, benzină, stare ireproșabilă, convenabil, adus recent. Telefon 116475.

ELECTRONICE

■ Vînd videorecorder Panasonic NJ 35 EE (profesional), preț 400$ sau lei, negociabil. Telefon 120910, 124927. (780162)

■ Vînd calculator 286, 10 MHz, 50 MB HDD, monitor mono, mouse, 500.000 lei. Telefon 125726. (780159)

■ Vînd combină AKAI-WA. Tel. 128356. (780319)

■ Vînd televizor color excepțional "Blaupunkt" și "Phillips" cu telecomandă. Preț fix 300.000 lei. Telefon 136520. (5791)

■ Vînd calculator "Texas Instruments" aplicabil contabilitate, economie, inginerie, activități bancare, absolut nou. Complex Tudor Vladimirescu, cămin T2/342. Preț fix 80 mii lei. (780331)

■ Vînd urgent egalizator grafic "Electronica EQ-350" - 10 benzi (31 Hz - 16 KHz), calculator "Cobra", radio deck "Dual" (Franța), tub tv alb-negru "Nec" (Japan) - similar TV Sport, radio cu ceas, model deosebit. Tel. 114443, între orele 17,00-22,00. (780345)

■ Vînd televizor color sigilat - "Elcrom". Tel. 112616. (5808)

■ Vînd tv color nou, 380.000 lei, negociabil. Tel. 125712. (780341)

■ Vînd televizor color "Philips" cu telecomandă, stare perfectă. Tel. 270805. (780458)

■ Vînd televizor alb-negru-foton, diagonala 61 cm, sigilat, magnetofon "Elfa" sigilat, becuri halogen 24 V 150W, pietre brichetă negre. Telefon 135639. (780475)

■ Vînd televizor alb-negru "Diamant", diagonala 61 cm, piese "Tesla", stare excepțională. Tel. 154275. (5820)

■ Vînd telefon "Satellite" cu antenă și minicuptor cu microunde. Tel. 154275. (5820)

■ Vînd televizor "Diamant" C.I. Tel. 175724, după ora 14,00.

■ Vînd "Telecolor"; tv "Goldstar"; tv "ITT", tv "Sony", diagonala 65 cm. Telefon 117126. (5821)

■ Vînd televizor "Sirius 208 B", preț 150.000 lei. Telefon 270076. (780497)

■ Vînd "Telecolor 3007", stare excelentă, preț avantajos. Tel. 130932, după ora 15,00. (780526)

■ Vînd bloc memorie Casio 32 K Byte RAM tip RP 33, 55 DM. Tel. 032/140263. (780530)

■ Vînd televizor color german "Grundig", "Blaupunkt", stare ireproșabilă, imagine impecabilă, cu telecomandă, preț 290.000 lei. Telefon 174854. (5791)

■ Vînd televizor alb-negru, marca "Sirius", în perfectă stare de funcționare. Telefon 164696.

■ Vînd televizor color "Telefunken" stereo, telecomandă, 100 canale, ecran protector, euroscart, contrast automat HI-FI 2x40 watt, garanție 12 luni. Preț - 450.000 lei. Tel. 171667. (780522)

CASE - TERENURI

Vînd urgent casă tip vilă, nouă, cu 4 camere la parter și etaj 2 camere (în construcție), casă cu 2 camere și grajd, beci și alte dependințe, 1000 mp cu posibilități de extindere. Casele sînt în livada de cireși din sat **Chicerea, comuna Tomești**, Iași. Relații la familia **Asandei Silviu**, Chicerea.

URGENT!
Vînd apartament 4 camere, 70 mp, bloc 4 nivele, et. 3, faianță, gresie, telecablu, telefon, fototapet nou.
Foarte convenabil.
Tel. 153386

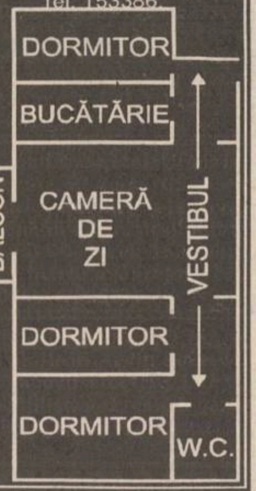

■ Vînd teren pentru privatizare sau construcție, situat la ieșirea din oraș spre Tomești (la șosea), posibilitate gaz și curent electric. Tel. 168789. (5765)

■ Vînd convenabil 4.500 mp teren intravilan, comuna Ciurea. Telefon 148077. (780174)

■ Vînd 1,5 ha pămînt arabil Perieni-Probota. Preț fix 3 milioane. Tel. 152721, după ora 19,00. (780337)

■ Vînd teren pentru construcții. Relații la telefon 113544.

■ Vînd casă cu grădină, apă curentă, vie, pomi fructiferi în comuna Cotnari, sat Cotnari, județul Iași. Tel. 731041. (780348)

■ Vînd apartament 2 camere, confort I, etaj 1, bloc cărămidă, zona Tătărași Nord. Tel. 175603, între orele 9,00-13,00 și 15,00-17,00. (780538)

■ Bîrlad, vînd casă bătrînească trei camere plus bucătărie, sobă teracotă, curte 700 mp sau schimb cu similar sau apartament Iași. Tel. 032/140263. (780531)

■ Vînd apartament excepțional, 4 camere, confort I, decomandat, zona Tătărași și mașină de cusut "Ileana", foarte bună. Seriozitate. Tel. 173130. (780241)

■ Vînd teren, 5.000 mp, zona CUG, preț fix 10.000 lei/mp sau variante (apartament plus diferență). Telefon 114868. (780183)

■ Vînd apartament 2 camere, confort I, parter, situat la stradă, zona Autogară, preferabil activitate comercială. Rog oferte serioase. Tel. 112723. (5786)

■ Vînd casă, sat Ursoaia, comuna Româneşti, cu 40 pomi, curent electric, fîntînă în curte, posibilitate de navetă, teren 1500 mp. Preț foarte avantajos. Tel. 150368. (780523)

■ Vînd teren, 400 mp și garaj din B.A. tip Somaco, cu racord electric 380 V, posibilități apă, canal, gaze. Telefon 162159. (780492)

CUMPĂRĂRI

Cumpăr apartament 3-4 camere, zona Nicolina, preferabil blocurile 912, 921A, 914, 655 sau în imediata vecinătate. Relatii la tel. 210822.

Cumpăr benzi magnetofon înregistrate sau neînregistrate, în stare bună. Telefon 211570

■ Cumpăr urgent baterii inox pentru chiuvetă, 2 baie plus 1 bucătărie și 2 baterii duș de perete. Telefon 164878. (780302)

■ Cumpăr mărci, 1330-1360 lei/buc. Mă deplasez. Telefon 177122. (780472)

■ Cumpăr certificate de proprietate, cantități mari, preț negociabil. Telefon 153588. (780195)

■ Cumpăr certificate proprietate. Relații la toneta de abonamente (RATC) de la Autogară. Preț negociabil. (780465)

■ Cumpăr certificate de proprietate 17-18.000, negociabil, cantități mari. Telefon 158502. (780172)

■ Cumpăr certificate proprietate. Relații toneta roșie RATC - stația Bicaz-Dacia. Preț negociabil.

■ Cumpăr forinți. Telefon 117889. (5824)

■ Cumpăr ușă garaj 2,2x2, ofer 140 mii lei. Telefon 117126. (5821)

■ Cumpăr motor electric 3-4 KW, 3000 rot/min. Telefon 117126. (5821)

ÎNCHIRIERI

■ Închiriez cameră pentru studenți români sau străini. Relații la telefon 113544. (780249)

■ Închiriez spațiu comercial pentru orice fel de activitate lîngă Peco-Copou. Telefon 144247. (780473)

SCHIMBURI

■ Schimb garsonieră confort I Huși cu similar Iași. Telefon 111346, seara. (386623)

■ Schimb apartament 3 camere, decomandat, cu două băi, faianță, gresie, parchet, cu apartament 2-3 camere, zonele Păcurari, Autogară, Podu de fier, Tătărași, cu diferență negociabilă. Telefon 164056. (386724)

■ Bîrlad, schimb casă bătrînească, 3 camere plus bucătărie, curte, cu similar sau apartament Iași. Telefon 032/140263. (780532)

■ Schimb 2 hectare teren arabil Tănăsoaia - Vrancea cu autorutism Aro 243 sau apartament Iași. Telefon 032/140263. (780533)

■ Schimb sobă de teracotă portabilă, îmbrăcată cu șamotă, cu televizor color. Telefon 176358. (5830)

■ Buzău, schimb apartament 3 camere, confort I, etaj II, două grupuri sanitare, gaze, cu similar Iași. Telefon 121997. (780123)

■ Schimb garsonieră bună, Tătărași, plus diferență valută pentru 1-2 camere, numai central. Telefon 112368. (780486)

■ Schimb apartament 3 camere, confort I, semidecomandat, proprietate, zona Oancea, cu apartament 2 camere, confort I, zona Tătărași, și diferență 3-4 milioane lei, sau auto. Telefon 174060.

■ Schimb apartament 3 camere, Canta, proprietate, cu apartament 2 camere și garsonieră. Telefon 145709, orele 9,00-15,00, zilnic, pentru Mioara.

■ Schimb (vînd) apartament 4 camere, proprietate, 100 mp, cu apartament 3 camere și diferență. Telefon 126854.

■ Schimb apartament 2 camere, decomandat, parter, bloc cărămidă, Cantamir, pentru apartament 2-3 camere, parter, numai la strada principală, Autogară, P. Roș, diferență apreciabilă. Telefon 167180.

■ Schimb mașină Opel Ascona, fabricație 1986, pentru apartament cu o cameră. Telefon 270034.

■ Schimb apartament 4 camere, Tătărași, 3 balcoane, 2 băi, et. 2, cu 2 apartamente a două camere, zonele Tătărași, T. Vladimirescu, Tg. Cucu, Păcurari. Telefon 176646.

■ Schimb căsuță 3 camere, beci, fîntînă, curte 300 m, nefinisată, tablă aluminiu, zona Motel, cu apartament 3 camere, Tătărași, T. Vladimirescu, Tg. Cucu, plus auto, vechime maxim 2 ani (Dacia). Telefon 141917, orele 9,00-18,00.

PC AMI

☑ PC AT GERICOM 486 DX2/66 VLB — 1510 $
4 MB RAM, 420 MB HDD, SVGA 14" LR NI I/O VLB, SVGA 1 MB VLB

☑ PC AT GERICOM 486 DLC/40 — 1170 $
4 MB RAM, 210 MB HDD, SVGA 14" LR NI COPROCESOR

☑ PC AT GERICOM 386 SX/40 — 750 $
2 MB RAM, 210 MB HDD, VGA Monocrom

☑ IMPRIMANTE & CONSUMABILE — EPSON — SEIKOSHA

B-dul Copou nr.4
Etajul 1
telefon: (032) 21.17.45
tel/fax: (032) 14.47.18

AGENȚIA DE TURISM MOLDAVIA
Iași, str. 14 Decembrie 1989, nr. 4 Tel. 112564, 211330

organizează **REVELION '95** în stațiunile:

VATRA DORNEI
- tabără pentru tineret în perioada 22 - 28 decembrie

LACUL ROȘU
- Cabana Cheile Bicazului - 30.12.1994 - 2.1.1995
- vile în stațiune - 30.12.1995 - 2.1.1995
- 95.900 lei (transport autocar)

De asemenea, organizează excursii în țările:

TURCIA 18, 26 decembrie - 66.000 lei
POLONIA 19 decembrie - 49.000 lei

Pentru elevi și studenți organizăm excursii cu autocarul pe diverse trasee turistice. REDUCERE MAXIMĂ DE PREȚ!

FIMEX
O ALEGERE INSPIRATĂ
Distribuitor autorizat
SHARP
prin
ALLTROM
● fax-uri ●
● mașini de scris ●
● copiatoare (toată gama) ●
● calculatoare de buzunar ●
● mașini de calcul de birou ●
Str. Cuza Vodă nr. 10. Telefon/fax 211333.

SC **DIVAS IMPEX** *SRL*
Str. G. Ureche nr. 3, bl. W. Mărăcineanu-parter
(în spatele tribunalului). Tel. 117830, 115923.
Program: 9,00-17,00, sîmbătă 9,00-12,00.

vinde televizoare en gros, en detail, cu plata în rate

● Royal ● Goldstar ● NEI ● NEI (bifonic) ●
● Olympus ● Grundig ● Megavision ●
● Audisonic ● Sharp ● Toshiba ●
● TelefunKen ● Akai ●

OJT
TRIBUNAL
Str. G. Ureche
Reprez. Electronica
DIVAS IMPEX
Bl. W. Mărăcineanu
Str. Sf. Lazăr (fosta 7 Noiembrie)

Cu adevărat, cele mai mici prețuri din Iași!

La mulți ani 1995 !

LoG-SofT
Str. Decebal nr.1, cam.32, Iași
Tel: 136016*, 132976*,int.132
Fax: 137766

Calculatoare SALIENT - omologate în ROMÂNIA
GARANTATE 2 ANI

1. SALIENT - PC 486DX-40 — 1222 US$
VLB, 4 Mb RAM, SVGA 512Kb, HDD 260 Mb, FDD 3.5", mouse
Monitor color SYNCO-SONY 14",0.28 dpi, 1024x768

2. SALIENT - PC 486DX2-66 — 1367 US$
VLB, 4 Mb RAM, accelerator grafic VLB, 1 Mb, True color, HDD 340 Mb, FDD 3.5", mouse
Monitor color SYNCO-SONY 14",0.28 dpi, 1024x768

3. SALIENT - PC PENTIUM-60 — 2150 US$
VLB, 8 Mb RAM, accelerator grafic VLB, 1 Mb, True color, HDD 420 Mb, FDD 3.5", mouse
Monitor color SYNCO-SONY 14",0.28 dpi, 1024x768

4. SALIENT - PC PENTIUM-90 — 3284 US$
PCI Local Bus, 16 Mb RAM, acc. grafic PCI, 2 Mb, True color, PCI 32 bit I/O, HDD 540 Mb, FDD 3.5", mouse
Monitor color SYNCO-SONY 14",0.28 dpi, 1024x768

Ofertă Specială de Sărbători!

S.C. SIROCO S.r.l. Str. Armeană nr. 13, bl. G6

oferă

CARPETE PERSANE

Într-un sortiment variat
de modele și culori

IEFTIN
ȘI DE CALITATE!

PRINT COLOR SRL

Societate Mixtă Româno-Italiană
Str. Săvescu nr. 3, tel. 114718, fax 117631

produce pentru dvs.
material publicitar:

- autocolante din PVC și hîrtie
- termocolante
- fol cu antet
- cărți de vizită
- legitimații plastifiate
- sigle
- etichete
- prospecte
- coperți
- calendare
- imprimări: pixuri, brichete
- firme luminoase

FRESCO
MADE IN ITALY

Reprezentanța
FRESCO
Iași
Str. Aleea Rozelor nr. 8
sc. B, et. II, ap. 12,
telefon/fax 132607

vă oferă din stoc sau la comandă:

● VITRINE FRIGORIFICE ORIZONTALE ●
● CUPTOARE PIZZA ●
● DOZATOARE PENTRU SUCURI ȘI BERE ●

De ce publicați anunțuri de mică publicitate în cotidianul "Monitorul"?

■ **Macovei Gheorghe (34 ani)** din Iași, strada Grădinari 32, telefon 270150. "Este un ziar de mare amploare și serios. Anunțurile apar foarte frumos și însăși prezentarea generală a cotidianului este atrăgătoare. Cumpăr zilnic acest ziar".

■ **Moțoc Valeria (50 ani)** din Iași, strada Eternitate 96, bl. X1, sc.A, et.9, ap.60, telefon 176733. "Citesc în mod frecvent "Monitorul". Am dat mai multe anunțuri și astfel am putut rezolva toate problemele mele."

■ **Schimb apartament 2 camere, proprietate, pentru 2 garsoniere, indiferent de zonă. Telefon 153702, zilnic.**

■ **Schimb casă cu trei camere și teren 2000 mp, în sat Ciurea, comuna Ciurea, cu mașină și diferență. Telefon 221268.**

■ **Schimb casă modestă, T. Vladimirescu, 2 camere și teren 230 mp, pentru apartament 2 camere, et.1-3, P. Roș, Tătărași, Păcurari.**

■ **Schimb (vînd) apartament 2 camere, Hala Centrală, parter, recent renovat, cu gresie, faianță și telefon, cu apartament 2 sau 3 camere, zona Copou, sau b-dul Independenței. Telefon 212120.**

■ **Schimb urgent apartament 4 camere, confort I, Țigarete, cu 3-2 camere, același confort, sau vînd cu 15-16 mil. negociabil. Telefon 163974.**

■ **Schimb (vînd cu 6 milioane neg.) apartament o cameră, șos. Nicolina, et. 4, a doua stație de tramvai de la P. Roș. Telefon 171392.**

■ **Schimb casă bătrînească, situată la periferie în Iași, cu teren la șoseaua Gara Nicolina, Avicola Uricani, Lețcani. Telefon 146023.**

■ **Schimb apartament 2 camere, confort I, 2 balcoane, boxă subsol, telefon, et. 4, Autogară, cu apartament 2 camere, conf. I, zona Tg. Cucu, P. de Fier, Pădurii, eventual ofer și diferență. Telefon 149208.**

■ **Schimb apartament 3 camere, conf. I, proprietate, et. 3, cu apartament 2 camere și diferență. Telefon 162332.**

■ **Schimb apartament 2 camere, cartier Tătărași, str. Ciric, confort II, et.1, parchet, telecablu, telefon, cu garsonieră și diferență neg. Eventual vînd. Telefon 175607.**

■ **Ofer garsonieră lîngă Gara Internațională și diferență sau cumpăr garsonieră, confort I, zona Peco Dacia, Țigarete, Păcurari. Telefon 111426.**

■ **Schimb garsonieră, confort III, lîngă UMF, cu autoturism Dacia, stare perfectă. Telefon 130144.**

■ **Schimb apartament 2 camere, proprietate, str. Mușatini 5, cu 2 garsoniere sau o garsonieră plus diferență. Telefon 131831.**

■ **Schimb garsonieră Timișoara, centru, conf. I, et. 3, cu garsonieră Iași, zonele Păcurari, Autogară. Telefon 161309.**

■ **Schimb apartament 2 camere, conf. I, cu garsonieră conf. I, zonele Tătărași, Oancea, P. Roș, Cantemir, Talcioc, Păcurari, Doi Băieți. Telefon 172747.**

■ **Schimb apartament 2 camere, conf. I, din cărămidă, foarte călduros, parchet, faianță baie, balcon închis, bine întreținut, et. 3, bloc cu 4 nivele, cu apartament 3 camere, decomandat, cu Dacia din '86, în perfectă stare de funcționare, zona P. Roș, Nicolina II, plus diferență.**

■ **Schimb apartament 3 camere, conf. I, capăt CUG, et. 4, cu apartament 2 camere, conf. I, indiferent de zonă. Telefon 221537.**

■ **Schimb 2 corpuri de casă, avînd 1200 mp teren cultură, vie, pomi, cu două apartamente: unul cu 3 camere și unul cu două camere, et.1 și diferență de bani, negociabil. Solicit zonele C. Negri Silvestru, cu fața spre sud. Telefon 117187.**

■ **Schimb apartament 2 camere, decomandat, parter, Cantemir, cu apartament 2 camere, numai la parter, la strada principală, cu vad, ofer diferență 2-3 milioane lei. Telefon 167180.**

■ **Schimb apartament 3 camere, confort I, zona P. Roș, cu apartament 2 camere, cu telefon plus diferență. Relații la telefon 136363.**

■ **Schimb garsonieră confort I, parter, Tg. Neamț, pentru spațiu în Iași, cartier Tătărași. Telefon 177477.**

DECESE

Soția, copiii și nepoții anunță cu durere, încetarea din viață a celui care a fost
BALINT ANTON
din Răducăneni.
Înmormîntarea va avea loc sîmbătă, 17.12.1994, ora 9,00.
Nu te vom uita niciodată. Dumnezeu să-l ierte.

Soția Elena, copiii Ciprian și Mihaela împreună cu rudele apropiate, părinți, frate, cumnați și nepoți anunță trecerea în neființă după o lungă și grea suferință a celui care a fost **ION CEAPĂ** în vîrstă de 42 ani. Înmormîntarea va avea loc pe data de 17.12.1994, în satul Dumbrava, com. Ciurea, Iași.

CONDOLEANȚE

Locatarii blocului 010 Mircea cel Bătrîn anunță cu deosebită durere, încetarea din viață a celui care a fost un bun vecin
ION CEAPĂ.
Lacrimi și flori pe tristul lui mormînt. Dumnezeu să-l ierte.

■ **Colectivul secției tranșare TAMAZ FRIGO-CARNE regretă moartea fulgerătoare a celui care a fost SLABU MIHAI și transmite pe această cale, sincere condoleanțe colegei Slabu Elena. Dumnezeu să-l ierte și să-l odihnească în pace. (5803)**

■ **Colectivul laboratorului "dr. Viorica Rusan" al Institutului "P. Poni" din Iași este alături de colega lor, Oana Burlacu la decesul bunicului. Sincere condoleanțe! (780512)**

■ **Colegii de muncă din Policlinica cu plată Iași sînt alături de doamna Mihalache Elena la marea durere pricinuită de pierderea mamei și transmit sincere condoleanțe familiei îndoliate. (780516)**

■ **Familiile Chirilă Ion și Mihalache Nelu sînt alături de Lenuța, Cristina, Ionuț și Pavel Mihalache la marea durere pricinuită de moartea mamei, STOLERU MANDICA, din Tatomirești-Vaslui. Deasemenea, transmit condoleanțe întregii familii. Dumnezeu s-o ierte. (780514)**

■ **Colectivul atelierului de rețele termice al F.E. Iași este alături de șeful de atelier Pintilei Petru la marea durere pricinuită de moartea fulgerătoare a soției, LUCIA PINTILEI. Dumnezeu s-o odihnească în pace. (780509)**

■ **Familiile Stanciu și Verdeș transmit condoleanțe familiei Pintilie Petrică pentru pierderea suferită. (780485)**

■ **Cadrele didactice ale catedrei de Tehnologia Construcțiilor de Mașini din Universitatea Tehnică "Gh. Asachi" transmit sincere condoleanțe colegului ing. Tăbăcaru Lucian pentru greaua pierdere suferită și sînt alături de familia îndoliată în aceste dureroase clipe. (780487)**

■ **Familiile Biniuc și Popa transmit condoleanțe doamnei Parasca Maria, pentru pierderea mamei. (5823)**

■ **Colectivul Atelierului electric, sector reparații S.C. TEPRO S.A. transmite condoleanțe colegului Militaru C-tin și sînt alături de el în momentele grele pricinuite de decesul mamei. (5825)**

■ **Familia Rădulescu regretă profund trecerea în neființă a domnului inginer PAVEL CIOBANU și transmite familiei îndoliate sincere condoleanțe. Dumnezeu să-l ierte! (5828)**

COMEMORĂRI

Astăzi de împlinesc opt ani de cînd neprețuitul nostru fiu și frate, prof.
RĂZVAN MATEI
a dăruit veșniciei tinerețea, frumusețea, speranțele și visele vîrstei de 24 ani. Nestinsă, candela durerii arde în sufletele celor ce l-au iubit și nu-l pot uita. Recunoștință celor care împreună cu noi se vor ruga astăzi pentru odihna sufletului lui nobil și curat.

MULȚUMIRI

Profesor Areta Voroniuc mulțumește tuturor celor care au fost alături de noi și ne-au ajutat moral și material, familiilor prof. dr. Mihai și Olguța Rusu, ing. Constantin și Reli Rusu, prof. Luminița și Victor Grădinariu, conducerii și salariaților SC "Moldomobila", prietenilor, vecinilor, colegilor și studenților ce l-au condus pe neprețuitul nostru fiu, soț și tată, arhitect DAN VORONIUC pe drumul neîntoarcerii și al păcii. Dumnezeu să-l ierte.

■ **Părinții copiilor de la grupa mare din cadrul Grădiniței cu program normal nr. 6, Aleea Rozelor nr. 52 mulțumesc din suflet Societății Comerciale EURO IMPORT-EXPORT Iași, cu sediul în strada Socola nr.10, reprezentanților săi, familia Mihalache, pentru sponsorizarea generoasă a serbării de Moș Crăciun, ce va avea loc în ziua de 17 decembrie a.c., orele 10,00. Un gînd bun la sfîrșit de an!**

OFERTE SERVICII

■ **PROFAMILIA, orice analiză de laborator. Tel. 230431.**

■ **S.C. INTERMARKET S.R.L., prin magazinul KODAK, execută filmări video și orice servicii foto. Telefon 114210.**

■ Rașchetez parchet cu mașină specială. Telefon 130937 sau 230671. (5698)

■ Inginer repar televizoare color și alb negru. Sonor E. Nova. Telefon 128356. (780320)

■ Doamnă în vîrstă, serioasă, decentă, caut serviciu menaj. Telefon 176733, între orele 14,00-20,00. (780314)

■ Lucrez plăpumi și saltele. Telefon 160561, 158479. (780497)

■ Vînd lambriuri rășinoase la comandă, detalii. Telefon 030/511088, după ora 20,00. (780242)

■ Evidență contabilă asistată de calculator. Telefon 148019. (780479)

■ **Reparații tapițerie la domiciliu. Telefon 146023. (5797)**

■ **Înființez societăți comerciale, cu profesionalism și operativitate. Telefon 117468, după ora 14,00.**

■ **Doctor primar ofer consultații la domiciliul copilului. Telefon 161702. (5817)**

■ **Caut desenator pentru covoare cu noduri. Telefon 171703, după ora 16,00. (780484)**

■ **Actor, Teatrul "Luceafărul" și student la actorie păpuși, ultimul an, organizăm "Moș Crăciun" pentru casele și copiii dumneavoastră, dar și pentru serbări colective. Telefon 115827, orele 20,00-22,00. (780493)**

■ **Excepțional! Filmări video profesionale, 23 mii lei/oră. Posibilități de deplasare cu mașina. Relații la magazinul LED FORCE. Telefon 211392, orele 10,00-20,00.**

■ **Ocazie rară. Transport marfă 1 t, 150-190 lei/km. Telefon 211392.**

■ **Executăm lucrări de DACTILOGRAFIE, preț minim. Telefon 172240 sau 148426.**

■ **S.C. 6M repară frigidere de orice tip, la domiciliu. Asigurăm garanție și calitate. Telefon 251006 și 147177.**

■ **Transport 1,5 sau 2 t sau 5 mc marfă sau 12 persoane cu microbuz, convenabil. Telefon 179368.**

■ **Executăm confecții metalice diverse, seriozitate, preț avantajos. Telefon 174143.**

■ **Transport marfă cu camion IFA 5t, acoperit cu prelată, numai interurban. Telefon 110838.**

■ **Executăm chei de contact și de portiere, pentru auto străine și românești. Telefon 112289 și 250235.**

■ **Transport 4,5 t, camion acoperit, 295 lei/km, cu TVA. Telefon 250235.**

■ **Depozităm marfă, pentru timp limitat, pentru societăți comerciale. Telefon 250235.**

SC NATIONAL PROTGUARD SRL -
Filiala Iași, prin CLUBUL DEFENSIV NPG și ASOCIAȚIA CIVICĂ "COPIII PENTRU COPII", prin Cercul de Sport și Turism organizează, începînd cu luna ianuarie 1995, *CURSURI INTENSIVE DE AUTOAPĂRARE*, pentru toate vîrstele. Elevii între 7 și 18 ani vor beneficia de avantaje. Înscrierile se fac la Sala de sport a Academiei Agronomice Iași (capăt Copou, tramvaiele 1, 4, 8, 13) unde se vor desfășura și cursurile. Doritorii se vor prezenta cu actul de identitate, iar elevii vor avea și actul de școlaritate, în zilele de: 17.12, orele 18,00-20,00 18.12, orele 10,00-12,00 și 28, 29, 30.12, orele 8,00-10,00.

Relații suplimetare la tel. 142754, zilnic orele 20-22.

SERVICII MEDICALE MOBILE

(asistență medicală la domiciliu; consultații medicale; prescriere de rețete în regim compensat; recomandări și investigații paraclinice; tratament de urgență; asigurarea transportului și internării în caz de necesitate)

Sunați la telefon 113130/569, zilnic, între orele 7,00-23,00.
"CORPO-SAN" vă ajută!

M.V.D.
FIRMĂ SPECIALIZATĂ ÎN CONSULTING
ASIGURĂ
■ constituirea S.C. cu capital românesc și mixt (SRL, SNC, SA) în regim de urgență; înregistrarea la Administrația Financiară, cod fiscal; ■ obținerea avizului de funcționare de la Primăria Iași; ■ constituire (înregistrare) filiale; ■ acte adiționale, mențiuni (lărgirea obiectului de activitate, asocieri, retrageri, cesiuni, majorări capital, puncte de lucru, radieri, dizolvări societăți).
Hotel "UNIREA", camera 107. Telefon **212299**, orele 10,00-20,00.

Cabinet de planificare familială S.E.C.S.

Cabinetul acordă consultații de planificare familială și contracepție, consultații ginecologice, endocrinologie, dermatologie și sexologie. Cabinetul dispune de o largă gamă de mijloace contraceptive: contracepție hormonală (Microginon, Marvelon, Triquilar, Exluton), sterilete Cooper T 380, diafragme 70 și 90, ovule spermicide produse în S.U.A., prezervative EUROPA, spermicid gel Gynol, contracepția "de urgență".

Relații la tel./fax 146613, sau la sediul cabinetului din str. Oastei nr. 2, clădirea Dispensarului Medical Copou.
Program: luni-vineri 8,00-12,00 și 15,00-19,00, sîmbătă 9,00-14,00.

■ **Filmări video de înaltă performanță, S-VHS, efecte speciale, montaj, coloană sonoră, numai pentru cunoscători și profesioniști. Telefon 142528.**

■ **Filmări video, fotografii pe Kodak, impecabile. Telefon 153735.**

■ **Proiectare, execuție conctrucții provizorii, modulate, chioșcuri, rafturi, amenajări interioare, reclame, înființare, dizolvare SRL, acte adiționale, documentații PSI, avize Sanepid, Primărie. Comision 20-150 mii lei, funcție de complexitatea serviciului; intermedieri, comisionări la domiciliul clientului. Telefon 175437, sau hotel Ceramica, cam. 69. Tudor Vladimirescu nr. 103 A.**

■ **Contabil autorizat, cu sediul la 100 de m de Piața Chirilă, execut lucrări complete pe computer, pentru societăți comerciale. Telefon 171738.**

■ **Doriți transport marfă ieftin cu Dacia, camionetă carosată? Nu ezitați o programere prealabilă la telefon 145259, orele 9,00-17,00; 114133, orele 17,00-20,00.**

■ **Transport marfă cu microbuz VW Transporter, max. 1t și cu Mercedes, max. 2 t. Telefon 114676.**

■ **Instalator, îmi ofer serviciile, montez set Olivia, Melania. Am baterii cu duș flexibil, inox. Telefon 152794.**

■ **Efectuez transport de persoane cu autoturism străin. Telefon 125880.**

LOCURI DE MUNCĂ

SC **IASITEX** SA,
str. Primăverii nr. 2,
angajează de urgență
CONFECȚIONERE CU EXPERIENȚĂ.
Relații suplimentare la tel. 136760, int. 182.

Grupul de pompieri al jud. Iași
încadrează prin concurs în condițiile legii următoarele categorii de personal:
1. **MEDIC MILITAR**
Condiții: ● bărbat cu stagiul militar satisfăcut ● vîrsta maximă 30 ani ● specialitatea: medic specialist medicină generală ● domiciliul stabil în mun. Iași ● apt medical și psihologic ● fără antecedente penale.
Concursul va avea loc în data de **9.01.1994**.
Cererile se depun la sediul unității, compartiment personal, str. L. Catargi nr. 59, pînă cel tîrziu în data de 21.12.1994. Informații suplimentare se pot obține la sediul unității.
2. **ASISTENT MEDICAL - militar**
Condiții: ● bărbați cu stagiul militar satisfăcut ● vîrsta maximă 30 ani ● pregătire postliceală în specialitățile medicină generală sau igieniști ● domiciliul stabil în mun. Iași ● apt medical și psihologic ● fără antecedente penale.
Concursul va avea loc în data de **26.01.1995**.
Cererile se depun la sediul unității pînă cel tîrziu în data de 18.01.1995. Informații suplimentare se pot obține la compartimentul de personal, str. L. Catargi nr. 59, tel. **141212**, int. 24.

SC **INTERELECTRIC** SA
angajează ingineri stagiari
Telefon 112366, 112004

■ Angajăm femeie pentru îngrijire copil de 1 an. Telefon 133529. (780321)

■ Firma OMNITECH TRADING S.R.L. București. Angajăm un reprezentant tehnico-comercial pentru produsele firmei BEZEMA AG-ELVEȚIA în următoarele condiții: vîrsta: 35-45 ani; limba străină: germana; specializare: chimie textilă; bună experiență în practică; posesor auto cu experiență; curriculum vitae în limba germană. Candidații se vor adresa la telefon: 2121387; 3127632; 2120091, prin fax: 3127633 sau direct la sediul reprezentanței centrale din București, str. Barbu Văcărescu nr. 162, sect. 2, unde vor lua legătura cu dl. Nicolae Iordache, d-na Daniela Antonescu. Data limită: 10.01.1995. (780539)

■ **Angajăm tonetari. Relații la magazinul Led Force, strada Cuza Vodă nr.1. (780343)**

■ **S.C. ROMCOM SUPERMARKET S.R.L. Iași angajează doi (două) vînzători pentru magazinul din strada Vitejilor. relații la magazinul alimentar de la Bl. S.C. 11, strada Vitejilor nr. 6, cartier Dacia. (780482)**

FELICITĂRI

■ **Pentru că viața nu este așa cum o dorești, pentru că cei pe care îi iubești te supără, iartă și uită spre a-ți aduce aminte că azi e ziua ta. "La mulți ani!" pentru Bursuc Marius Cristian, la împlinirea frumoasei vîrste de18 ani, din partea părinților, a frățiorului Emy și a verișorului Iulian. (780489)**

MESAJE

■ **S.C. CRINOS S.R.L. invită clienții la sediu pentru a-și ridica produsele depuse în regim de consignație.**

■ **Lorelai, 23 ani, vino te rog astăzi ora 11,00 la intrarea în Teatrul de Vară. Vali. (780540)**

PIERDERI

Pierdut cîine în tratament, zona Nicolina II, rasa cocker spaniol auriu. Răspunde la numele "Luck" și are o pată albă în frunte. Aducătorului ofer recompensă sau contravaloarea lui, în cazul în care a fost vîndut. Rog seriozitate. Tel. 125572.

■ Pierdut legitimație serviciu pe numele Balan Cătălin. O declar nulă. (780510)

■ Pierdut legitimație handicapat nr. 2806 pe numele Chirica Gheorghe-Gabriel. O declar nulă. (780519)

■ S.C. SAZI Popricani S.A. anunță pierderea dosarului de societate, înregistrat la Camera de Comerț și Industrie sub nr. J 22-536/1991. (780525)

■ Pierdut carnet de student și legitimație de bibliotecă pe numele Ciobanu Ciprian. Le declar nule. (5826)

LICITAȚII

■ **FEDERALCOOP Iași organizează licitație pentru darea în cooperare sau asociere a Hanului și Complexului de alimentație publică din orașul Tîrgu Frumos. Solicitanții sînt rugați să depună cerere la sediul Consumcoop Tg. Frumos sau la FEDERALCOOP Iași, str. Sf. Lazăr nr. 39-41. Relații la telefon 142160, interior 50. (780326)**

DIVERSE

Leagănul de copii Iași str. Vasile Lupu nr. 80, telefon 177885, ***caută sponsori pentru organizarea pomului de Crăciun***, în vederea achiziționării de dulciuri, fructe, jucării.

Școala de Conducere Auto - DACIA 2000
Șos. Națională 24,
primește înscrieri pentru seria din 19.12.1994.
Preț ora de conducere auto - 9.500 lei.
Telefon 125177.

Doriți să cîștigați bani după orele de serviciu?
Veți afla cum, dacă expediați acest talon și adresa dvs. la:
"Idei de afaceri"
- Fast Business, OP 54, CP 46, București. (M6)

Doriți un cadou util, frumos și convenabil?
La magazinul **ANDONA** (stația de tramvai spitalul Parhon) găsiți:
● porțelanuri și servicii Dorohoi ● rechizite și jucării ● baterii și acumulatoare **VARTA** ● dulciuri ● parfumerie.
ATENȚIE!
în luna decembrie, la cumpărăturile peste 5.000 lei
vă oferim un cadou

■ Datorită unor lucrări la Stația de pompe CUG, în ziua de 19.12.1994, se va întrerupe furnizarea apei potabile în cartierele: Frumoasa I, II, III, Șoseaua Nicolina - Cartier CUG, Lunca Cetățuii, între orele 9,00-18,00.

MATRIMONIALE

■ **Pensionar 65/1,85/80 (Balanță), intelectual, singur, fără obligații, apartament proprietate, doresc cunoștință pentru prietenie-căsătorie cu doamnă intelectuală, simpatică, gospodină. O.P. 6, C.P. 1310. (780504)**

ULTIMA ORĂ

VÎNZĂRI

■ **Vînd benzină Premium 20 l (16.000 lei). Telefon 177122. (780701)**

ELECTRONICE

■ **Un dar de Moș Crăciun pentru copiii dv: calculator HC 2000 cu unitate floppy-disc 3,5 încorporată, creion optic, joystick, casetofon Ferguson cu contor turații, televizor alb negru ce poate fi utilizat ca monitor, 5 dischete și 50 casete cu programe utilitare și jocuri, 7 cărți pentru învățare și aplicații în limbaj Basic și cod mașină, toate la prețul de 450.000 lei. Se asigură gratuit 5 ore de inițiere în lucru cu calculatorul. Telefon 117652. (780703)**

CONDOLEANȚE

Familiile Vasilică CIOCAN și Bogdan STRAFALOGEA regretă pierderea celui care a fost un bun prieten și coleg, PAVEL CIOBANU și sunt alături de familia îndoliată. Dumnezeu să-l odihnească în pace!

Colectivul Catedrei de Instalații a Universității Tehnice "Gh. Asachi" regretă dispariția prematură a colegului șef de lucrări, ing. PAVEL CIOBANU și transmite sincere condoleanțe familiei îndoliate.

■ **Colectivul Școlii nr.9 "Elena Cuza" Iași este alături de domnul profesor Ponta Ioan pentru pierderea suferită. (780499)**

■ **Acum, cînd în prag de sărbători colindătorii vestesc venirea Crăciunului, tot așa și noi, colectivul S.C. Instalator Service S.R.L. am primit vestea că a dispărut fulgerător cel care a fost ing. CIOBANU PAVEL, un om cu deosebite calități sufletești, și sîntem alături de familia îndurerată. Dumnezeu să-l ierte și să-l odihnească în pace! (780498)**

■ **Salariații de la S.C. INCOM S.A. Iași regretă moartea fulgerătoare a celui care a fost ing. PAVEL CIOBANU și transmite condoleanțe familiei îndoliate. Dumnezeu să-l ierte. (5831)**

COMEMORĂRI

■ **Tristă-i viața în pustie, dar mai tristă-i cînd rămîi fără soția Veronica. Trecut-au 5 luni de cînd a plecat pe drumul fără întoarcere. A lăsat soțului Laurențiu dor nestins, lacrimi fierbinți, pustiu în casă, ce nu pot fi înlocuite cu nimic. Lacrimi, lumînări și flori pe tristul mormînt. (5833)**

PIERDERI

■ Pierdut carnet de student pe numele Penescu Csezar-Dorin. Îl declar nul. (780702)

■ Pierdut carnet sănătate pe numele Năstase The. Vasile. Îl declar nul. (5832)

FELICITĂRI

■ Doamnei Lucica Ciobănașu îi transmitem "La mulți ani!". Stela, Leo, Anton și Andrei. (780500)

DIVERSE

Datorită unui accident regretabil, colecția cotidianului MONITORUL a fost descompletată. Rugăm pe toți cei care ne pot sprijini la refacerea acestei colecții să se adreseze redacției. Exemplarele lipsă vor fi achiziționate contra cost, la prețuri negociabile.

Relații la telefon 172557, interior 16 sau 145610.

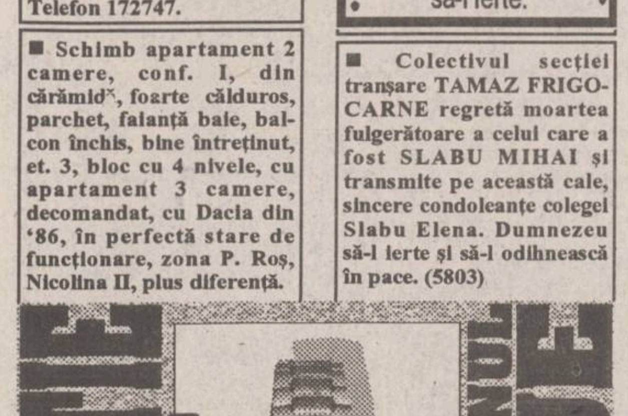

S.C. DECAR S.R.L.
vinde en gros
PORTOCALE
import Grecia
SUCURI NATURALE
SOROLI-COLA, 1/4l:
COLA, ORANGE, EXOTIC, GRAPE-FRUIT
Telefon/fax **176610**
Depozit: str. Crișan nr. 12, curtea Cooperativei "Solidaritatea", în spate.

ȘOFERI!

Cel mai ieftin ulei american original se află acum în Iași!

MEGA OIL

Este recomandat a fi folosit pentru toate tipurile de motoare (benzină, motorină).
20W40; 15W40; SAE40

La prețul de numai 4750 lei/litru veți găsi aceste tipuri de ulei la următoarele magazine și stații service:
■ **AUTO MOTO VELO Păcurari** ■
■ **SILVANA** - Piața Păcurari ■
■ **AUTOSERVICE Păcurari** ■
■ **MONTEGO** - Păcurari ■
■ **DACIA** - B-dul Independenței ■
■ **IGMA** - lîngă Mănăstirea Golia ■
■ **IMPEX** CLEDOR - str. Armeană ■
■ **FIX** (Reprezentanța PREMS) - lîngă Patinoar ■
■ **INTERAUTO** - Oancea ■
■ **S.C. CLARA PROCO SRL** - Calea Chișinăului nr. 29 ■
precum și la toate stațiile Peco din Iași.

Garantat 10.000 km

CEASURI ELVEȚIENE FĂCUTE PENTRU GENERAȚII

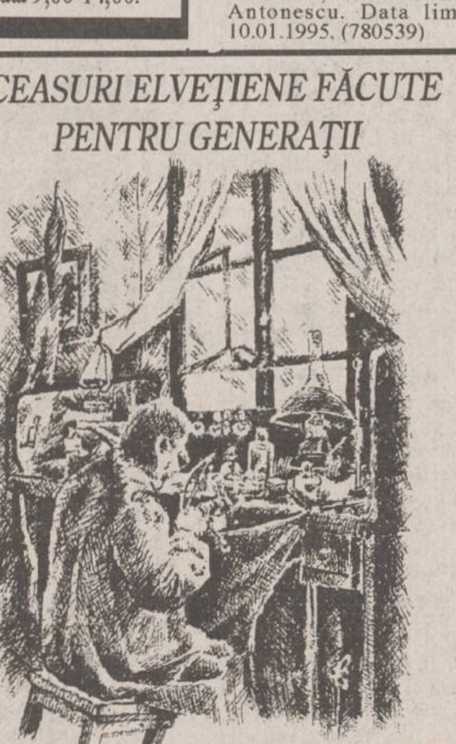

CANDINO DOXA TISSOT
LA RAIONUL DE BIJUTERII AL MAGAZINELOR **COLIERUL** (lîngă Tribunal), **VOGUE** și **COMPLAY** (din Botoșani)
zilnic: 10.00 - 17.00
Comenzi speciale sau informații: Firma **NEST**, 6600 Iași, Casa Modei (mezanin), tel. 032/ 117596

MONITORUL SENTIMENTAL

Niciodată nu e totul pierdut

***ROLAND**: "Cu cîțiva ani în urmă am iubit o ființă fermecătoare pentru care aș fi fost în stare de orice. Credeam că am găsit fata cu care voi rămîne tot restul vieții și alături de care voi fi fericit. Nu puteam să gîndesc că va veni vreodată clipa în care fiecare va porni pe drumul său, fără celălalt. Dar s-a întîmplat și asta, fără prea multe regrete din partea ei. Și eu care crezusem că are suflet ca și mine...*

După ani de așteptare, de indiferență și dezgust față de sexul opus, vreau acum să mă eliberez de trecut, să găsesc un sens al vieții. În ciuda loviturii primite, n-am încetat să sper niciodată, deși e greu să mai cred că există pe lumea asta o fată care să mă înțeleagă și să mă iubească. Cu toate că trec drept un băiat drăguț, nu am profitat niciodată de acest lucru pentru a-mi bate joc de prietenele mele. Întotdeauna mi-am dezvăluit sentimentele sincer și deschis și doar atît am cerut și eu. Aș vrea să fiu iubit pentru inima mea, nu pentru ceea ce aș putea sau nu să ofer. Nu caut doar o distracție. Mă uit în jurul meu și-mi dau seama că mulți oameni au tot ce le trebuie pentru a fi fericiți. Dar ei își bat joc de alții și de ei înșiși. Eu nu gîndesc așa. Dar mă întreb de ce unii oameni se nasc pentru a fi nefericiți? Oare voi găsi vreodată dragostea pe care o doresc?"

- Din cele ce mi-ai scris, constat că ești deja "vindecat" de iubirea pierdută și că începi să-ți dorești să trăiești în prezent. Fata pe care ai iubit-o și pentru care ai fi fost în stare de orice te-a părăsit. Nu îmi spui de ce, dar înțeleg că tu ai făcut totul ca să o păstrezi, că sufletește i-ai oferit tot ce se putea oferi. Cred că ai fost dezamăgit și poate e puțin spus, dar în cele din urmă văd că ai găsit puterea să treci peste toate.

Citind printre rîndurile scrisorii tale, îmi dau seama că ești un băiat cu multe calități și cu un fond sufletesc deosebit. În ciuda celor întîmplate mai ai încă foarte multe de dăruit și, dacă vei căuta, vei găsi fata care să merite dragostea ta. Fiecare dintre noi visează la o iubire ca-n basme, dar de multe ori dragostea ne joacă feste. Privind înapoi și amintindu-ne mereu clipele care ne-au îndurerat, nu reușim decît să ne provocăm suferințe inutile.

Deși ești încă foarte tînăr, viața ți-a oferit multe situații dificile, pe care tu ai știut să le depășești. Destăinuirea ta e un amestec de amărăciune și optimism și sper că vei găsi puterea să cauți fata pe care ți-o dorești.

Pînă la urmă o vei descoperi și vei vedea că totuși merită să iubești. De cele mai multe ori un suflet ales este răsplătit pe măsură.

Nimeni nu este născut pentru a fi nefericit. Dar fericirea este un lucru rar pe care singuri trebuie să fim în stare să ni-l dăruim.

ANA-MARIA

Agenți comerciali!

Aveți cele necesare decorării și înfrumusețării vitrinelor și spațiilor interioare, pentru
LUNA CADOURILOR și SĂRBĂTORILE DE IARNĂ?

Magazinele DECORA și DUET
(str. I.C. Brătianu 36,
între cofetăria Opera și restaurantul Cina și, respectiv,
b-dul Ștefan cel Mare și Sfînt, bl. B2, parter,
vis-à-vis de magazinul CENTRAL).
au pregătite pentru d-voastră tot ce v-ați putea dori:

- **minunate jucării de iarnă**
- **MOȘI CRĂCIUN muzicali**
- **instalații de pom muzicale**
- **globuri, steluțe, ornamente**
- **brăduți și plante decorative de sezon**

Sunați acum și designerii noștri se vor deplasa la sediul d-voastră pentru a realiza cele mai frumoase decorațiuni de sezon.

S.C. A&D NERIO S.R.L.
Telefon 032/147165.
Program zilnic 8,oo-20,oo, duminică 10,oo-14,oo

Mari actori pe marile noastre ecrane

Sir Richard Attenborough alias Moș Crăciun, în "Miracolul de pe strada 34"

Simpaticul Moș Crăciun din "Miracolul de pe strada 34" este interpretat de unul din cei mai mari cineaști de astăzi - britanicul Richard Attenborough. Actor, regizor și producător de reputație internațională, Richard Attenborough a contribuit la realizarea unui număr impresionant de filme (peste 60 de titluri) foarte bine primite de public și apreciate de critica de specialitate. Născut la 29 august 1923, la Cambridge (Anglia), fiu al unui profesor universitar, Richard Attenborough visa, încă din copilărie, să ajungă actor. Avea 11 ani cînd a văzut "The Gold Rush" ("Goana după aur") și descoperea în Chaplin geniul comediei, interpretul inegalabil capabil de a-i face pe oameni să rîdă și să plîngă în același timp. Chaplin a devenit modelul aspirațiilor sale artistice. Ca și idolul său, Attenborough avea să cunoască succesul la o vîrstă foarte tînără, genul de succes care, astăzi, le este rezervat numai prințeselor și starurilor muzicii pop. La 17 ani, devine student la Academia Regală de Arte Dramatice din Londra, iar la 18 ani debutează, pe scenă, jucînd, în mod strălucit, două roluri deosebite în spectacolele cu piesele "Awake and Sing" și "Brighton Rock". În 1942 se lansează în film cu rolul unui marinar laș în "În Which We Serve", de Noel Coward, iar după război își intensifică activitatea cinematografică, manifestîndu-se nu numai ca interpret, ci și ca producător și regizor. Împreună cu actorul Bryan Forbes, întemeiază casa de producție "Beaver Films", în 1959. Între filmele realizate în acest studio, în care Richard Attenborough deține roluri principale, se remarcă: "The Angry Silence", "All Night Long", "Whistle Down The Wind", "Seance on a Wet Afternoon", "S.O.S. Pacific!", "Hold-Up At London", "The Flight of the Phoenix" ("Pasărea Phoenix"), "The Great Escape" ("Marea evadare"), "Only Two Can Play" ("Nu-i loc pentru al treilea!"). Filmul "Seance on a Wet Afternoon" (regizat de Bryan Forbes) îi aduce lui Richard Attenborough premiul de interpretare, acordat de Academia Britanică de Film. În 1964, obține același premiu pentru rolul din filmul "Gund at Batasi". Alte filme în care are apariții memorabile: "The Sand Pebblees", "Dr. Doolittle", "The Bliss of Mrs. Blossom", "The Chess Players", "Inspector Braningan". În 1969, debutează în regie cu filmul "Oh! What A Lovely War!", o încîntătoare poveste a șlagărelor muzicale din perioada primului război mondial. A doua sa creație regizorală este "Young Winston" (1972). În 1976, Richard Attenborough regizează, la Hollywood filmul de mare montare "A Bridge Too Far" ("Un pod prea îndepărtat"), o impresionantă evocare a operațiunii Market Garden, care a avut loc în septembrie 1944, ecranizare a unui best-seller de Cornelius Ryan. Attenborough a mărturisit adeseori: "Nu-mi place ficțiunea. Îmi place să fac filme despre oameni adevărați. Oameni care, într-un fel, schimbă lumea în jurul lor". Unor asemenea personalități le-a dedicat Attenborough proiectele sale cele mai îndrăznețe: "Ghandi" (în 1982) și "Chaplin" (în 1992). Producînd și regizînd "Ghandi", film care a obținut 5 premii ale Academiei Britanice de Film și 8 premii Oscar 1982, Attenborough a reușit, totodată, performanța de a cuceri premiile pentru cel mai bun film și cel mai bun regizor, pe ambele țărmuri ale Atlanticului, atît în Anglia natală, cît și în SUA. Filmul "Chaplin" este o emoționantă evocare a vieții și activității celui mai mare comic al tuturor timpurilor, fiind destinat, în special, celor care iubesc, cu adevărat, cea de a șaptea artă. Tenacitatea lui Attenborough, atunci cînd este împătimit de subiectul unui film, este deja cunoscută. "Producția și regia unui film necesită mai multă energie, devotament și entuziasm decît orice altă activitate pe care o cunosc", mărturisește Attenborough. "Pur și simplu nu pot începe un proiect dacă nu cred în el cu pasiune. Numiți-mă încăpățînat, dar dacă cineva îmi spune că proiectul e imposibil, asta îmi întărește hotărîrea de a-l aborda. Și sînt hotărît să nu cedez niciodată."

Attenborough, el însuși actor de mare talent și cu experiență bogată, știe să-și aleagă interpreții ideali și să le ofere performanțe extraordinare în filmele pe care le regizează. El a impus o întreagă galerie de staruri, cum ar fi: Anthony Hopkins, în "Magic", Michael Douglas, în "A Chorus Line", Simon Ward, în "Young Winston", Ben Kingsley, în "Ghandi", Denzel Washington și Kevin Kline, în "Cry Freedom", Robert Downey jr., în "Chaplin". Datorită meticulozității și totalei dăruiri manifestate în munca sa de regizor și producător, Attenborough n-a mai avut timp, în ultimii ani, pentru actorie. De la "The Human Factory" (turnat în 1979), nu a mai apărut în fața camerei de filmat. În 1993 acceptă invitația lui Steven Spielberg și-și reia profesiunea de actor, interpretîndu-l pe John Hammond, excentricul milionar care își folosește averea pentru a crea "Jurassic Park", cel mai neobișnuit parc de distracții din lume, în thrillerul S.F. cu același nume. Aproape septuagenar, bonom, rubicond și cu barbă albă, Attenborough întrunește toate calitățile pentru a fi un autentic Moș Crăciun și o face, cu inteligență și umor, jucîndu-l pe domnul Kris Kringle în comedia "Miracle on 34-th Street" ("Miracolul din strada 34"), film scris de John Hughes și regizat de Les Mayfield pe care-l putem vedea, în premieră, pe ecranele noastre, în această săptămînă **(Cinema "Victoria", orele 9, 11.30, 14, 16.30, 19)**

Richard Attenborough se bucură de considerație și onoruri deosebite. Este comandor al Imperiului Britanic și a fost ridicat, în 1976, la rangul de cavaler (sir). A primit Premiul pentru pace "Martin Luther King" și Premiul indian Padma Bușham, în 1983. În Anglia i se mai spune "Președintele de la Londra", deoarece este președinte ales a peste 30 de organizații, printre care Royal Academy of Dramatic Arts, The British Film Institute, Channel Four Television.

(Constantin PETRILĂ)

SC CERAMICA SA
închiriază
magazin
și
autoservice
cu spații și dotare corespunzătoare.
Valoarea chiriei se negociază.
Informații suplimentare la telefon
130602.

RADIO NORD-EST
RADIO **NORD-EST** IAȘI
72,44 FM - STEREO

Luni, 19 decembrie 1994, o nouă ediție a concursului în care ingeniozitatea și talentul dvs. vor fi singurul argument pentru a participa și a cîștiga la...

SLOGANUL ZILEI

Ascultînd sîmbătă, duminică, luni Radio NORD-EST veți afla totul despre regulamentul concursului nostru.

Sponsorul ediției:
Magazinele POGANY

TELEFONAȚI LA RADIO NORD EST 145530
LUNI, ÎNTRE ORELE 9.00-11.00

ZIUA
24 de ore din zi pentru dumneavoastră
COTIDIANUL NAȚIONAL
ZIUA
BUCUREȘTI

S.C. BURSA MOLDOVEI S.A
anunță organizarea ***LICITAȚIEI*** pentru achiziționarea unei **centrale telefonice atestată ALCATEL și a unui sistem de securitate pentru asigurarea sediului.**
Relații la telefon **127114, 127118** între orele 8,00-16,00.

Grupul Comercial al
S.C. SURSA MOLDOVEI S.A
vinde:

- **OREZ CHINA (bob rotund)** **820 lei/kg**
- **ȘAMPANIE DEMISEC albă și roze** **2784 lei/sticla**

Prețurile nu includ T.V.A.
Relații la telefon 032/127114, 127118.

Etapa a XV-a a concursului
ASCULTAȚI ȘI CÎȘTIGAȚI!
organizat de
RADIO NORD-EST
RADIO **NORD-EST** IAȘI
72,44 FM - STEREO

În fiecare zi, în perioada **12 - 16 decembrie,** pe postul de radio Nord-Est, în anumite momente, între orele 9,00 - 12,30, vor fi difuzate numele firmelor care sponsorizează concursul în ziua respectivă, precum și numele produselor/serviciilor oferite de acestea. Ascultătorii care doresc să cîștige trebuie să rețină atît numele firmelor, cît și produsele oferite.

În partea a doua a concursului, în anumite momente, între orele 15,00 - 19,30, va fi difuzat numele cîte unui produs. Primul ascultător care va reuși să sune la postul de radio Nord-Est **(tel.142446)** în momentul în care se va da semnalul pentru declanșarea apelurilor telefonice și va spune corect numele firmei care oferă produsul devine cîștigătorul acestuia.

Realizatorii emisiunilor vă vor atenționa de fiecare dată atunci cînd se va difuza o etapă a concursului.

ATENȚIE: Un participant la concursul ASCULTAȚI ȘI CÎȘTIGAȚI nu poate cîștiga decît o singură dată pe parcursul unei săptămîni și de maximum două ori pe parcursul a zece ediții.

VALOAREA UNUI PREMIU ESTE DE MINIMUM 20.000 LEI
ASCULTAȚI ȘI VEȚI CÎȘTIGA!

CÎȘTIGĂTORII EDIȚIEI DE IERI

RODICA ANDREI (B.R./256750) - o carpetă persană oferită de ACERA s.r.l.; LUMINIȚA PRICOP (D.K./820253) - o consumație în valoare de 20.000 lei oferită de RESTAURANTUL SELECT

Aveți șansa de a vă bucura și mai mult că ați apucat Anul Nou

15 premii de cîte 1.000.000 de lei fiecare!

Pentru a participa la tombola organizată de **S.C. PANGRAN S.A.**, Radio-Televiziunea **EUROPA NOVA** Iași și cotidianul **MONITORUL**, trebuie să cumpărați de la magazinele societății de panificație PANGRAN S.A., în perioada 19-31 decembrie 1994, marfă în valoare de o mie de lei (valoarea a aproximativ două pîini și un pachet de biscuiți). După ce ați cumpărat marfa, vînzătoarea vă poate oferi la cerere un talon PANGRAN de participare la tombolă. În cazul în care cumpărați marfă de două mii lei sau de trei mii lei în aceeași zi, veți primi două, respectiv trei astfel de taloane. Taloanele poartă o ștampilă cu data la care ați cumpărat marfa. Magazinele PANGRAN (și alte cinci magazine ale S.C. ALIMENTARA S.A. care desfac produsele PANGRAN, magazine menționate mai jos) vor oferi astfel de taloane pe toată perioada 19-31 decembrie 1994 (inclusiv duminică, 25 decembrie, cînd magazinele purtînd sigla societății PANGRAN vor fi deschise). Pentru a participa la tombolă, trebuie să colecționați 9 (nouă) taloane PANGRAN din zile diferite, nu neapărat în ordine.

De asemenea, în aceeași perioadă (19-31 decembrie, exclusiv zilele 25 și 26 decembrie), în cotidianul MONITORUL veți găsi, în pagina 4 a celei de-a doua secțiuni (secțiunea de SPORT și mică publicitate), un talon de participare la tombolă. Pentru a putea participa la tragere, trebuie să decupați și să colecționați 6 (șase) taloane MONITORUL, din zile diferite, nu neapărat în ordine. Menționați pe talonul MONITORUL numele dvs., seria și numărul buletinului și numărul de telefon. Taloanele vor fi publicate în ziar începînd de luni.

Cînd veți avea strînse cele 9 (nouă) taloane PANGRAN și cele 6 (șase) taloane MONITORUL, puneți-le într-un plic și predați-le la oricare magazin care poartă sigla PANGRAN sau la unul din cele cinci magazine ale S.C. ALIMENTARA care desfac produsele PANGRAN (magazine menționate mai jos), unde vor fi introduse într-o urnă.

Taloane PANGRAN puteți solicita și de la următoarele magazine aparținînd S.C. Alimentara S.A., care desfac produsele de panificație ale SC. PANGRAN : Hala Centrală (raionul de pîine), magazinul nr. 65 din Ciurchi, magazinul nr. 2 "Bicaz" din cartierul "Dacia", magazinul nr. 64 din Păcurari, magazinul nr. 80 din cartierul Alexandru cel Bun.

Dacă doriți să aveți șanse mai mari la tragerea excepțională, puteți participa cu mai multe plicuri. În fiecare dintre ele va trebui însă să aveți cîte 9 taloane PANGRAN din zile diferite și cîte 6 taloane MONITORUL din zile diferite. Numai așa plicul este complet și poate fi luat în calcul pentru extragere.

Tragerea excepțională va avea loc în seara de Revelion, într-o emisiune în direct realizată de postul de televiziune EUROPA NOVA Iași. Din cele 15 premii de un milion fiecare puse în joc, numai 10 vor fi oferite de Revelion. Celelalte 5 premii vor fi oferite cu ocazia unui concurs care va avea loc la sfîrșitul lunii ianuarie, despre care veți afla din timp citind MONITORUL sau urmărind emisiunile postului TV EUROPA NOVA Iași.

Alte amănunte despre această excepțională tombolă puteți afla urmărind emisiunea MATI-NOVA a postului de televiziune EUROPA NOVA Iași, emisiune programată sîmbătă, 17 decembrie, între orele 10-14. În timpul emisiunii, pentru eventuale lămuriri, sunați la numărul de telefon 127311.

pangran Iași SA

Pentru că tot trebuie să asigurați de la PANGRAN familiei dvs. pîinea cea de toate zilele, pentru că tot trebuie să cumpărați MONITORUL și pentru că tot trebuie să fiți bine dispuși în noaptea de Revelion urmărind EUROPA NOVA, participați la această tombolă cu premii uriașe. Nu trebuie să faceți un efort deosebit.

Nu uitați: nu va trece anul și în Iași vor fi 10 milionari în plus.

HOROSCOP

BERBEC
(21 mart. - 20 apr.):
👎 **Vă reveniți în formă cu destulă întîrziere, startul a fost pierdut. Handicapul cu care porniți va fi greu de recuperat, dar nu imposibil.**

TAUR
(21 apr. - 20 mai):
👍 **Oboseala a început să-și spună cuvîntul, nu ați reușit să rezistați ispitelor. Ca să nu stricați cheful celorlalți, deveniți spectator (spectatoare).**

GEMENI
(21 mai - 21 iun.):
👎 **Gentilețea și pofta dvs. de viață nu găsesc cel mai bun partener. Vă bîntuie cîteva nostalgii lipsite de adîncime, nu e nici o dramă în asta.**

RAC
(22 iun. - 22 iul.):
👌 **Vă desfășurați cu o dezinvoltură surprinzătoare, de parcă anul de abia începe. Adaptați-vă la ritmul colegilor, puteți să-i extenuați cu viteza dvs.**

LEU
(23 iul. - 22 aug.):
👍 **Vitalitatea dvs. e stimulativă, resursele fizice par inepuizabile. Sînteți o fire acaparatoare, luați alături pe cineva care să vă mai tempereze.**

FECIOARĂ
(23 aug. - 22 sept.):
👍 **Reculul nu se datorează neliniștilor care vă bîntuie, ci oboselii. Dacă ar fi după dvs. v-ați retrage discret, dar încă nu e momentul.**

BALANȚĂ
(23 sept. - 22 oct.):
✋ **Știți să interveniți la timp în conversație, dar aveți și darul de-a asculta. Starea de nervozitate vă poate face de data asta răutăcios (răutăcioasă).**

SCORPION
(23 oct. - 21 nov.):
👍 **Spaimele și neliniștile dvs. sînt atenuate de buna dispoziție a partenerilor. Căutați să nu întunecați printr-o criză de personalitate succesul.**

SĂGETĂTOR
(22 nov. - 21 dec.):
✋ **Atacați debordant și puțină lume își dă seama că exuberanța e trucată. Nu aveți suficiente motive să jubilați, dar apatia e trecătoare.**

CAPRICORN
(22 dec. - 19 ian.):
👌 **Nu e nevoie să simulați comunicativitatea dacă aveți nevoie de reculegere. Cînd alții se agită, căutați un punct de observație avantajos.**

VĂRSĂTOR
(20 ian. - 18 febr.):
✋ **Teoriile dvs. sînt cuceritoare. Din păcate, ele nu sînt destul de solide. Lumea vă ascultă, dar nu vă crede și mai ales nu vă urmează.**

PEȘTI
(19 febr. - 20 mart.):
👍 **Motivele de insatisfacție sînt date uitării, perioada e foarte bună. Din păcate, nu sînteți lăsat în pace, cei din jur vă agasează cu problemele lor.**

LEGENDA:
👎 **- vă paște ghinionul**
✋ **- prudența e mama înțelepciunii**
👍 **- n-aveți nimic de pierdut**
👌 **- șansa vă surîde**

Datorită marilor datornici, CET Iași nu mai are bani pentru a cumpăra păcură și cărbune

"Populația nu trebuie să se teamă că vom întrerupe furnizarea energiei termice"

afirmă Ioan Mihai, directorul CET Iași

Ioan Mihai, directorul filialei "Electrocentrale" din Iași a RENEL, ne-a declarat: "***În momentul de față, CET 1 Iași mai are păcură pentru producerea energiei electrice și termice doar pentru 15 zile și cărbune pentru o lună și jumătate, dacă alimentăm în condiții normale toți consumatorii casnici, industriali și agricoli. Regia a ajuns în această situație datorită faptului că nu mai avem bani pentru a plăti stocurile curente de păcură și cărbune și astfel acestea nu s-au mai livrat, fiind nevoiți să folosim, în momentul de față, stocurile de siguranță care erau prevăzute doar pentru cazuri excepționale. Datoriile către regie se cifrează la 10 miliarde de lei***". Din declarațiile sale, am mai aflat că pe primul loc în topul datornicilor, dintre agenții economici, se află TEROM S.A., cu două miliarde de lei. Agenții economici și agricoli din Iași au, în total, datorii către regie cifrate la șase miliarde de lei.

"***Populația nu trebuie să se teamă că vom întrerupe furnizarea energiei electrice și termice. Prima măsură pe care o luăm este declanșarea principalilor consumatori economici care nu și-au achitat datoriile. Doar în cazul în care nu vom primi bani și se va epuiza și stocul de siguranță va avea de suferit populația. Prin debranșarea agenților economici, vom livra energie electrică și termică numai populației.***

Astfel, stocurile vor ajunge pentru mai mult timp și, în măsura în care vom recupera banii de la datornici, vom putea achiziționa stocurile curente și vom livra energie normal", ne-a mai declarat Ioan Mihai. **(Mihai GIUBERNEA)**

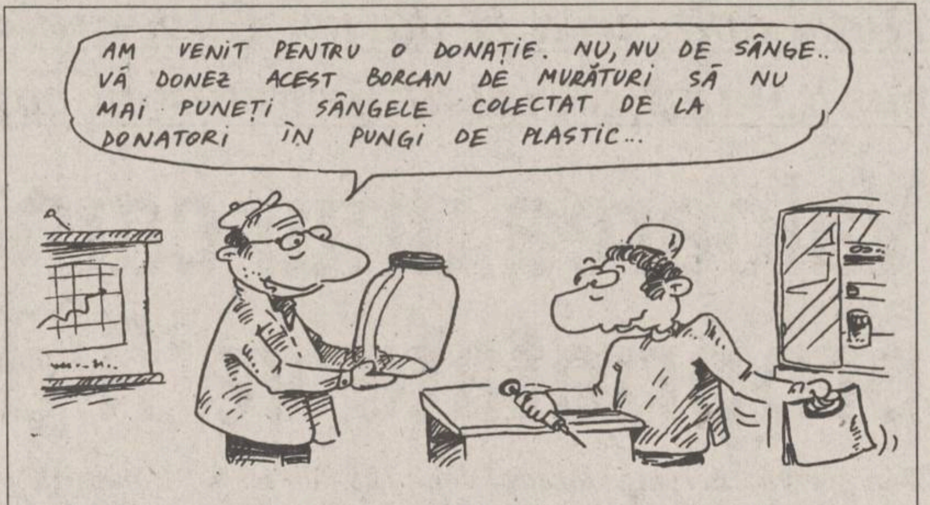

AM VENIT PENTRU O DONAȚIE. NU, NU DE SÂNGE.. VĂ DONEZ ACEST BORCAN DE MURĂTURI SĂ NU MAI PUNEȚI SÂNGELE COLECTAT DE LA DONATORI ÎN PUNGI DE PLASTIC...

Sîngele donatorilor voluntari se recoltează în pungi de plastic

■ *din acest motiv, persoanele care donează sînge sînt foarte suspicioase*

"***Persoanele care donează sînge sînt foarte suspicioase în ceea ce privește recoltarea în pungi de plastic, o modalitate mai performantă decît cea a recoltării în flacoane de sticlă, datorită unor motive de ordin material***", ne-a precizat medicul ***Lavinia Scripcaru***, directorul Centrului de Recoltare și Conservare a Sîngelui Iași.

Deși la recoltarea în flacoane de sticlă se donează doar 250 ml sînge, donatorul primește o bonificație echivalentă pentru 400 ml sînge. Pungile de plastic au o capacitate de 400 ml, față de 250 ml cît au flacoanele de sticlă, astfel că donatorii au cerut să li se acorde o bonificație mai mare. Neexistînd o lege care să precizeze în mod concret că donatorilor li se poate recolta o cantitate de pînă la 400 ml sînge, cum prevăd acordurile medicale internaționale, centrele de recoltare a sîngelui nu pot obliga donatorii să o facă. Din septembrie pînă la ora actuală ***doar 10% din donatori au acceptat să doneze 400 ml sînge pentru aceeași bonificație.***

Medicul Lavinia Scripcaru susține că noua metodă de recoltare este mult mai ieftină, are un sistem de recoltare adaptat la pungă, prin care se diminuează riscul de pătrundere a unor microbi din exterior.

Pentru a înfrînge suspiciunea donatorilor, Centrul de Recoltare a Sîngelui va cumpăra un nou lot de pungi de recoltare cu o capacitate de 250 ml sînge. **(S.A. - Nord - Est Press)**

Conferință de presă a PDSR Iași

"Săptămîna viitoare vor avea loc discuții cu P.U.N.R. și P.S.M."

■ *a afirmat vicepresedintele Ioan Solcanu*

"***Moțiunea de cenzură inițiată dePD este populistă, oportunistă și politicianistă***", a declarat ieri vicepreședintele PSDR, Ioan Solcanu, în cadrul unei conferințe de presă. Liderul PDSR a apreciat că aderînd la moțiune, CDR se așează la remorca PD, partid care, în viziunea lui Ioan Solcanu "***a dus țara la dezastru în timpul guvernării Roman.***"

În privința PUNR și PSM, Ioan Solcanu a menționat că săptămîna viitoare se vor desfășura discuții cu cele două formațiuni politice, dar, așa cum remarca liderul partidului de guvernămînt, PDSR este convins că atît PUNR cît și PSM vor susține Guvernul. Ioan Solcanu a afirmat că PDSR s-a solidarizat cu revendicările legitime ale salariaților reșițeni, adăugînd totodată că "***respinge deplasările revendicărilor economice spre zona politicului***".

În cadrul ședinței Biroului Executiv Central al PDSR, desfășurată ieri, senatorul ieșean a informat că "***s-au găsit mijloace în vederea unei protecții sociale reale a categoriilor defavorizate***", iar fuziunea cu PSS (condus de Miron Mitrea) va fi decisă la viitoarea conferință națională a PDSR.

În ceea ce privește Guvernul actual, Solcanu a menționat că acesta nu este extraordinar, dar sigur cel mai bun din cele de pînă acum. "***Văcăroiu nu este un om legat de scaun, dar noi dorim ca el să rămînă***", Ioan Solcanu anunțînd, totodată, posibilitatea unei noi remanieri guvernamentale pînă la jumătatea anului viitor. **(Florin GHEȚĂU)**

Osemintele de la Rediu sînt vechi de 50-60 de ani

Ieri dimineață, specialiștii antropologi de la Institutul de Medicină Legală Iași au definitivat expertiza privind scheletele descoperite recent în comuna Rediu, județul Iași. Din păcate, nu a putut fi stabilită cauza morții, întrucît oasele se aflau într-un grad avansat de descompunere, medicii stabilind că *decesul a survenit în urmă cu 50-60 de ani*. Cercetările nu au relevat prezența unor urme de împușcare sau violență. Oasele descoperite la Rediu aparțin mai multor persoane (5 sau 6); a fost identificat și scheletul unei femei și cel al unui copil. S-a emis ipoteza că, în urmă cu 100 ani, în apropierea locului unde au fost descoperite scheletele, a existat un cimitir. Această variantă este foarte puțin probabilă din moment ce specialiștii au stabilit că aceste 6 persoane au decedat în urmă cu cel mult 60 de ani. Poliția și Procuratura continuă cercetările. **(Sorin SIMON, Corina GRIGORAȘ)**

Magazinul
SSAB-AG
Piața Voievozilor (în fața **Cinematografului "DACIA"**)
vinde EN GROS și EN DETAIL
■ faianțe, gresie, marmură, linoleum
■ renumitele **căzi din fibră de sticlă** emailată - forme și culori deosebite, ieftine și practice
■ desfacere în exclusivitate a **feroneriei URBIS** - de uz comun și de lux
■ **VAR LAVABIL**, Vinacet din import, vopsele și produse chimice, ARACET
■ **TAPETE** și FOLII DECORATIVE din import, mochete, tavan fonoabsorbant
■ **radiatoare** electrice și aragaze
ONORĂM ȘI ALTE COMENZI LA CEREREA CLIENTULUI!
IAȘI, telefon 142872
S.C. SSAB AG. Bacău tel./fax 034/112342

Firma *ENRO* unic distribuitor zonal
en gros și en detail al
produselor din gamele
* *CAOLA*
(Barbon, 8x4, Derby, Melinda, Ocean)
* *Van-Houten*
* *Malizia*
(cosmetică de lux).
FACILITĂȚI DEOSEBITE
Str. Silvestru nr. 2 bis (vis-à-vis Gara Veche)
Telefon/fax: 032/142439

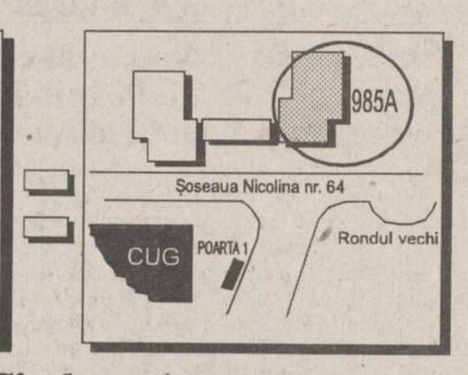

ÎN CURÎND
UN SUPERMARKET ADEVĂRAT
magazinul 1 UNU
Cînd, ce și cum veți afla în zilele următoare.

BINE AȚI VENIT
LA
NOUL MAGAZIN
Panasonic
IAȘI
Str. Anastasie Panu nr. 58
Deschiderea oficială
19 decembrie 1994,
ora 13⁰⁰

Panasonic
Technics

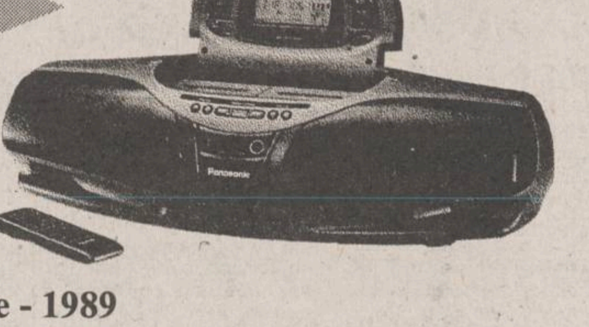

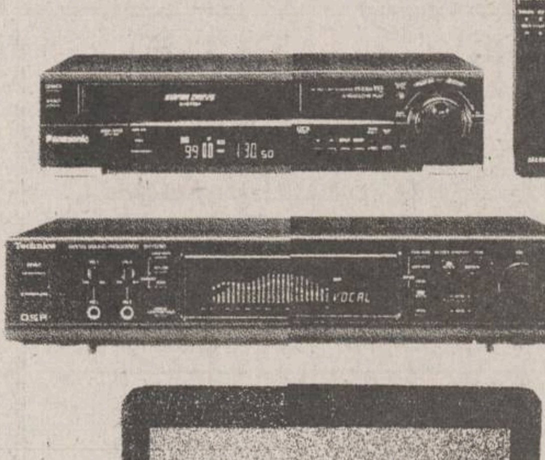

1894 - Matsushita Konosuke - 1989
✱ *Întemeietorul Concernului MATSUSHITA, în anul 1918* ✱ *Supranumit "Zeul managementului"* ✱
CELE ȘAPTE OBIECTIVE ALE LUI MATSUSHITA
1. SLUJIREA NAȚIUNII PRIN INDUSTRIE *Scopul nostru nu trebuie să fie numai dobîndirea prosperității sau etalarea forței industriale, ci să contribuie și la progresul și bunăstarea comunității și națiunii.*
2. CINSTEA *Trebuie să fim cinstiți și drepți în toate acțiunile noastre și în modul nostru individual de comportare. Fără acest principiu, nici un om nu poate dobîndi respect și nu se poate respecta pe sine, indiferent cît de inteligent și de capabil ar fi.*
3. ARMONIE ȘI COOPERARE *Singuri sîntem slabi, împreună sîntem puternici, trebui să conlucrăm uniți ca într-o familie în încredere deplină și responsabilitate. O asociație de oameni capabili este un grup ce nu poate fi condus decît dacă fiecare dintre membrii săi este pătruns de acest spirit.*
4. LUPTA PENTRU MAI BINE *Trebuie să fie a nostră politica de încurajare a încrederii în sine, pentru ca fiecare să poată obține respectul propriu, prin strădiunța și lupta sa aprigă pentru propășire. O adevărată pace și progresul nu pot fi atinse fără acest spirit.*
5. AMABILITATE ȘI MODESTIE *Trebuie să respectăm drepturile celorlalți. Trebuie să fim mîndri și modești. De bună voie trebuie să apreciem și să-i încurajăm pe ceilalți. Fără acest spirit nu există ordine socială.*
6. ADAPTARE ȘI ASIMILARE *Nu putem obține progresul fără a ne adapta condițiilor care se schimbă în permanență în jurul nostru. Deoarece omenirea avansează, noi trebuie să ținem pasul.*
7. RECUNOȘTINȚA *Trebuie să răsplătim cu recunoștință bunătatea asociaților noștri, a celor din comunitatea noastră, a națiunii noastre, și a prietenilor noștri străini. Acest spirit de recunoștință ne va dărui pace, bunurie și o putere nelimitată pentru a învinge toate greutățile.*

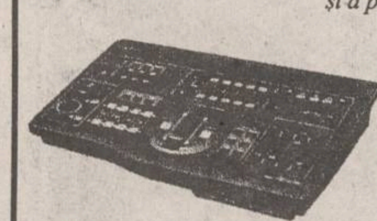

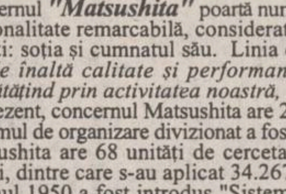

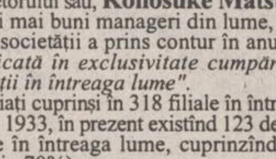

Concernul *"Matsushita"* poartă numele întemeietorului său, **Konosuke Matsushita**, de la a cărui naștere s-au împlinit 100 de ani pe 27 noiembrie 1994.
Personalitate remarcabilă, considerat unul din cei mai buni manageri din lume, **Matsushita Konosuke** a pus bazele societății sale în 1918 avînd doi angajați: soția și cumnatul său. Linia directoare a societății a prins contur în anul 1938 și este ilustrată pe scurt astfel: *"Munca noastră, înglobată în produse de înaltă calitate și performanță este dedicată în exclusivitate cumpărătorilor , progresului și dezvoltării societății, bunăstării oamenilor, îmbunătățind prin activitatea noastră, calitatea vieții în întreaga lume".*
În prezent, concernul Matsushita are 254.000 salariați cuprinși în 318 filiale în întreaga lume, realizînd o cifră de afaceri de peste 64 miliarde dolari în 1993.
Sistemul de organizare divizionat a fost conceput în 1933, în prezent existînd 123 de divizii care au deplină autonomie de cercetare, producție, comerț și servicii.
Matsushita are 68 unități de cercetare răspîndite în întreaga lume, cuprinzînd 27.000 de ingineri. În cadrul acestor unități s-au înregistrat 51.275 de invenții, dintre care s-au aplicat 34.267 (aproximativ 70%).
În anul 1950 a fost introdus "Sistemul de Sugestii", constînd în preluarea de la salariați și/sau clienți, de idei și sugestii, sistem care s-a dovedit foarte util în timp. De exemplu, în 1993, din 2,4 milioane sugestii, au intrat în producția de serie 1,67 milioane, adică peste 70%.
Gama de produse fabricate și comercializate sub denumirile de **NAȚIONAL** (din 1927), **PANASONIC** (din 1955), **TECHNICS** (1965) și **QUASAR** (din 1974), cuprinde: componente eletronice, produse electronice de larg consum, aparate electrocasnice, echipamente de automatizare, echipamente de informatică și telecomunicații ș.a.
O bună parte din aceste produse se pot vedea și cumpăra și în noul magazin **PANASONIC** din Iași situat lîngă magazinul "Moldova", pe strada Anastasie Panu, la numărul 58 (fostă "Consignația"), magazin care va aduce o notă inedită în atmosfera citadină a urbei.
Pe această cale, conducerea societății **"Electronica Internațional (Romania&Japan)"** ține să mulțumească Prefecturii și Primăriei municipiului Iași pentru sprijinul acordat în realizarea acestui magazin și să ureze tuturor locuitorilor orașului Iași un călduros "***La Mulți Ani!***" și "***Sărbători fericite!***" cu ocazia sărbătorilor de iarnă.

MONITORUL NAŢIONAL

Judeţul Neamţ deţine

Unul dintre ultimele locuri pe ţară la înmînarea titlurilor de proprietate

Cu cele 27.950 titluri de proprietate înmînate pînă la 15 decembrie, care reprezintă 22 % din numărul total de 123.000, judeţul Neamţ se situează printre ultimele din ţară. Cauzele acestei situaţii sînt comoditatea şi abuzurile, configuraţia colinară a zonei (cu o structură a proprietăţii formată din numeroase parcele, fapt ce a îngreunat măsurătorile), litigiul cu judeţul Iaşi, în care sînt implicate 4.500 de familii pentru 2.500 ha. Directorul OCOT Neamţ, ing. Ioan Munteanu, este de părere că specialiştii sînt puţini şi prost plătiţi.

În luna noiembrie la Suceava

31 de sancţiuni pentru gardienii publici

În luna noiembrie, gardienilor publici din judeţul Suceava le-au fost aplicate 31 de sancţiuni, din care 9 pentru consum de băuturi alcoolice în timpul şi în afara serviciului, 6 pentru părăsirea postului, 9 pentru întîrzieri la intrarea în post, 6 pentru ţinută necorespunzătoare, 1 pentru adormire în post. Sancţiunile au constat în desfacerea contractului de muncă (două cazuri), mustrare (patru), avertisment (trei) şi reţineri din salariu de 5-10%.

Pentru restructurarea SNCFR

În 1995 este necesară o investiţie de circa 367 milioane dolari

Valoarea investiţiei necesare, în anul 1995, pentru restructurarea SNCFR este estimată la circa 367 milioane dolari, au declarat Agenţiei MEDIAFAX surse din Ministerul Transporturilor. Pentru asigurarea continuităţii procesului de restructurare, Guvernul României a solicitat sprijin financiar din partea Băncii Mondiale şi BERD. Cele două organisme financiare internaţionale condiţionează acordarea unui astfel de împrumut de definitivarea cadrului legislativ (Legea Căii Ferate Române) şi de aplicarea unor măsuri de reducere a costurilor de producţie, au precizat aceleaşi surse. În prezent, există un acord de principiu privind finanţarea procesului de restructurare a SNCFR în proporţie de 46,3% de către BERD - 40 milioane dolari, Banca Mondială - 100 milioane dolari şi 30 de milioane dolari, în componente şi subansamble necesare procesului de restructurare tehnică, de la firma franceză "ECLAT".

Războiul Primărie-Putere continuă la Bucureşti

Crin Halaicu şi directorul economic al Primăriei Capitalei datorează bugetului 10 milioane lei

Primarul Crin Halaicu şi Buzdugă Dumitru, directorul Buget-Contabilitate-Financiar-Departamentul Economic, au fost obligaţi, prin sentinţa pronunţată la Camera de Conturi, vineri, 16 decembrie, la plata a 10 milioane lei alocate de la bugetul statului Fundaţiei "Mihai Viteazul". Crin Halaicu şi Buzdugă Dumitru trebuie să achite şi dobînzile aferente acestei sume, începînd cu valoarea de 67%, în vigoare la data pronunţării sentinţei. De asemenea Crin Halaicu şi alţi cinci consilieri locali sînt obligaţi să restituie suma de 149.047 lei, reprezentînd acordarea a nouă salarii de merit unor persoane recent angajate, precum şi suma de 103.780 lei către bugetul statului, reprezentînd cheltuieli de judecată. Instanţa a respins acuzaţiile referitoare la alocarea ilegală de fonduri pentru viabilizarea a trei hectare din terenul "Centrului Comercial Internaţional Bucureşti" (CCIB), avînd în vedere faptul că, printr-un Protocol adiţional, Camera de Comerţ se obligă să plătească suma achitată în locul său de către Primărie, de la bugetul statului. Menţionăm că, deşi Primăria Capitalei a participat legal la constituirea capitalului social al CCIB cu cinci hectare, Primăria a plătit de la bugetul statului efectuarea lucrărilor de viabilizare pentru toată suprafaţa de opt hectare. De asemenea instanţa a hotărît că participarea cu 300 milioane lei la constituirea capitalului social al SC "CCIB" nu este ilegală, întrucît ea se regăseşte în părţile de capital. În ceea ce priveşte cheltuielile suplimentare efectuate în condiţiile măririi parcului auto al Primăriei, acuzaţiile au fost respinse, deoarece nu există un prejudiciu. Recursul poate fi formulat în termen de 15 zile de la data pronunţării sentinţei. **(Mediafax)**

s.c. EuroBIT s.r.l.
☎ : 032 - 134811

Ofertă specială Calculatoare
STOC LIMITAT

386 Sx/40 1.499.000 lei
Monitor SVGA monocrom, 2 MRAM,
HDD 210 MB, FDD 3", tastatură

486 SX/33 2.189.000 lei
486 DX/40 2.498.000 lei
486 DX2/66 2.713.000 lei
486DX2/80 2.924.000 lei

Monitor SVGA color LR MPR II, 4 RAM,
VLB, HDD 260 MB, FDD 3", tastatură, Mouse

PREŢURILE INCLUD T.V.A.

1 USD = 1770 LEI

s.c. DI-ZI s.r.l.
UNIC DISTRIBUITOR ÎN MOLDOVA AL DULCIURILOR
KENT
oferă cadouri pentru
grădiniţe şi şcoli
la preţuri de 3.000, 4.000 şi 5.000 lei.

Puteţi alege din 30 de sortimente de dulciuri

Bonibon, Jelibon, Olips, gume (Turbo, Power, Soft-Fresh), caramele (Tofy), ciocolate, biscuiţi, Assortimente (caramele cu fructe, lapte, susan)

Telefon/fax 032/116018
Iaşi - 6600, str. Albă nr. 2 (lîngă cotidianul "24:ORE")

După aplicarea Hotărîrii Guvernului nr. 500/1994 privind reevaluarea capitalului social al firmelor cu capital de stat

Valoarea unui carnet cu certificate de proprietate va fi de un milion de lei

■ *în prezent, acesta valorează doar 225.000 lei* ■ *"Fondurile proprietăţii private vor deveni rentabile doar dacă vor reuşi să scape de întreprinderile nerentabile", afirmă George Danielescu, fost ministru de Finanţe în guvernul Stolojan* ■

Conform informaţiilor furnizate de surse de încredere ale Fondului Proprietăţii Private IV - Muntenia, după aplicarea H.G. 500/1994 privind reevaluarea patrimoniului firmelor cu capital majoritar de stat, valoarea carnetelor cu cele cinci certificate de proprietate emise de Fonduri ar urma să crească de 4,5 pînă la 5 ori. În această situaţie, valoarea unui carnet ar atinge aproximativ un milion de lei, faţă de 225 mii lei cît este în prezent. Menţionăm că, în baza legislaţiei aflată în vigoare, cele cinci Fonduri ale Proprietăţii Private din România au obligaţia să anunţe de patru ori pe an valoarea certificatelor. În aceste condiţii, pînă pe data de 31 decembrie a.c., ar urma să fie făcută publică noua valoare a certificatelor amintite.

Contactat de redactorii cotidianului "Monitorul", ***Petre Soel***, director general al F.P.P. IV - Muntenia ne-a declarat: "Nu ne obligă nimeni să comunicăm o altă valoare a certificatelor, diferită de cea anunţată anterior. Totuşi, fără a avea nici cea mai mică intenţie de a submina Programul guvernamental de privatizare, consider că cea mai bună opţiune pentru populaţie de a-şi folosi certificatele şi eventualele cupoane o reprezintă alternativa de a rămîne acţionari la Fondurile Proprietăţii Private, ce se vor transforma în fonduri mutuale".

Poziţia unui specialist în domeniu, referitor la transformarea F.P.P. în fonduri mutuale, a fost exprimată de ***George Danielescu***, administratorul firmei SAFI S.A. care administrează banii investiţi în Fondul Mutual al Oamenilor de Afaceri. George Danielescu, ne-a declarat: "Fondurile Proprietăţii Private vor deveni rentabile doar dacă vor reuşi să scape de întreprinderile nerentabile pe care le au în portofoliu. Îmi este greu să cred aşa ceva, pentru că aceste firme ar trebui să fie privatizate şi nu poţi privatiza ceva care lucrează în pierdere".

Deocamdată, situaţia folosirii certificatelor de proprietate în privatizare rămîne incertă, ca şi noua lor valoare, singura certitudine fiind privatizarea prin Programul Ofertei Publice. **(Alin TOCAN)**

La Botoşani

A fost spart sediul Administraţiei Financiare

În dimineaţa zilei de miercuri, 14 decembrie 1994, femeia de serviciu de la Administraţia Financiară a municipiului Botoşani avea să constate, la o oră foarte matinală, că pentru a pătrunde în sediul instituţiei nu mai este nevoie să descuie uşile, ele fiind oricum vraişte. Astfel, autori, rămaşi încă neidentificaţi, după cum ne-a confirmat şi Biroul de Presă al Poliţiei, în noaptea de 13-14 decembrie 1994 au pătruns prin efracţie în sediul Administraţiei Financiare. A fost distrus şi subtilizat lacătul de la uşa exterioară dotată cu gratii de fier, după care au fost forţate încuietorile celorlalte uşi. După tehnica folosită, se pare că este vorba de "meseriaşi" versaţi. Prima încăpere "vizitată" a fost casieria unde au fost sparte trei fişete metalice şi răvăşite documentele. Spărgătorii au umblat şi la calculatoarele electronice ale instituţiei care adăpostesc baza de date de o importanţă economică deosebită. Nu a fost furat nici un calculator. Aceeaşi soartă au avut-o şi celelalte birouri ale Administraţiei Financiare, unde au fost răvăşite documentele, s-a căutat ceva, dar nu s-a furat nimic. Se pare că această spectaculoasă spargere, care a paralizat pentru o zi (14 decembrie 1994) întreaga activitate a Administraţiei Financiare, timp în care poliţia a făcut cercetări, a luat amprente, declaraţii de la toţi salariaţii instituţiei, este pusă în legătură cu recenta delapidare de peste 18.000.000 lei a inspectorului Dragoş Teodorescu. Spargerea ridică numeroase semne de întrebare deoarece, din sediul Administraţiei nu s-a furat absolut nimic, cu toate că existau foarte multe bunuri de valoare, în timp ce, probabil mai mulţi infractori au controlat metodic şi riguros documentele instituţiei. **(Val GURALIUC)**

Va fi grevă la CFR?

■ *din cauza fricii de şomaj, în rîndurile sindicaliştilor ceferişti domină nehotărîrea*

În urma refuzului ministrului Transporturilor, Aurel Novac, de a dialoga cu manifestanţii prezenţi în faţa Ministerului Transporturilor - membri ai Federaţiei sindicatelor din ramurile vagoane şi instalaţii din cadrul CFR, unii dintre aceştia au declarat că vor organiza o grevă spontană de tipul celei de la Reşiţa, perturbînd traficul feroviar. Din cauză că acţiunea lor ar fi obligat călătorii să piardă timpul aşteptînd în gări, ne-am interesat la Federaţia sindicatelor din Regionala CFR Bucureşti, pentru a afla amănunte în legătură cu desfăşurarea conflictului de muncă al feroviarilor. "Manifestarea spontană pe care intenţionau să o declanşeze salariaţii CFR ar fi avut loc dacă nu ar fi fost făcute presiuni de către conducerea regionalei asupra muncitorilor. Astfel, dimineaţă am fost înştiinţaţi cu toţii că cine nu se prezintă la lucru este concediat. În condiţiile în care peste două zeci de mii de salariaţi trebuie disponibilizaţi începînd cu anul viitor, circulaţia trenurilor s-a desfăşurat normal chiar şi la ora 12,00, oră la care a fost anunţată greva spontană. Sindicatele din CFR nu au fost de acord cu această manifestare. Noi vom continua conflictul de muncă, deschis în condiţii legale.

Pe 20 decembrie vom participa la negocieri cu Ministerul Transporturilor sub medierea Direcţiei de Muncă şi Protecţie Socială. Dacă nici atunci nu găsim înţelegere din partea ministrului, pe 27 decembrie, între orele 7,00 şi 9,00, vom declanşa o grevă de avertisment legală, cu oprirea circulaţiei pe calea ferată, a declarat Ştefan Zosie, liderul sindical al Federaţiei ramurii Vagoane din Regionala CFR Bucureşti. Din declaraţiile sale, am mai aflat că sindicatul pe care îl conduce nu este răspunzător de grevele spontane ale angajaţilor CFR, ce ar putea izbucni în ţară. **(Mihai GIUBERNEA)**

de la AEROSMITH
la ZZ TOP
de la BLUES la ROCK
de la METAL la RAP
Cele mai ieftine
COMPACT-DISCURI
din Iaşi,
la preţul de numai 14.000 lei!
TELEFONAŢI ACUM PENTRU CD-UL PREFERAT,
LA 211570 (ORELE 10⁰⁰-18⁰⁰)
Radio NORD-EST va difuza zilnic piese
de pe CD-urile din această colecţie.

LUMEA PE DOS ■ LUMEA PE DOS ■ LUMEA PE DOS ■ LUMEA PE DOS ■ LUMEA PE DOS ■

Ucis pentru pămînt cu nouă lovituri de cuţit

În seara zilei de 7 decembrie, Mihai Buzarna (60 ani, din Vlădeni-Iaşi) l-a ucis cu sadism pe vecinul său, Eugen Coţofan (69 ani), prin nouă lovituri de cuţit. Între cei doi exista un conflict mai vechi, datorat unei parcele de pămînt de 50 mp, care le despărţea gospodăriile. Mihai Buzarna a fost arestat, iar Comisia de Expertiză medico-legală psihiatrică care l-a examinat joi, 15 decembrie, l-a declarat responsabil de fapta săvîrşită. Mihai Buzarna a spus în faţa comisiei că dacă venea primarul să facă dreptate, nu s-ar fi ajuns la aşa ceva. **(C.G. - Nord - Est Press).**

36 de falsuri în valoare de şapte milioane de lei

Mihai Tîrnoveanu, de 28 de ani, din Gîrbeşti-Ţibana, va fi deferit justiţiei, fiind acuzat că în perioada 1993-1994 a completat, în fals, pentru 36 de persoane, adeverinţe care atestă că acestea au lucrat în cadrul secţiei zootehnice CAP Gîrbeşti, în baza unui contract de muncă pe durată nedeterminată. În calitate de economist, Mihai Tîrnoveanu a făcut parte din comisia de lichidare a CAP Gîrbeşti şi cu această ocazie a sustras o ştampilă rotundă, precum şi imprimate tip adeverinţă purtînd antetul unităţii. Ştiind că muncitorii din cadrul secţiei zootehnice, care au lucrat la CAP Gîrbeşti în baza unui contract de muncă, au beneficiat în mod exclusiv de posibilitatea de a obţine ajutor de şomaj, Mihai Tîrnoveanu a completat pentru diverşi cunoscuţi imprimate tip adeverinţă, pe care le-a autentificat cu ştampila furată. Pe baza adeverinţelor astfel obţinute, cele 36 de persoane au primit ajutor de şomaj, aducînd Oficiului Forţelor de Muncă un prejudiciu de 6.657.068 lei.

Cherestea fără forme legale

În noaptea de 14/15 decembrie, Gheorghe Petraru (48 de ani), din Tg. Frumos, a fost prins de organele de poliţie în timp ce transporta cu autocamionul IŞ 01 LTG, condus de Aurel Olaru din aceeaşi localitate, 9 metri cubi de cherestea în valoare de 1.100.000 lei fără forme legale. Cei doi au fost sancţionaţi cu cîte 50.000 lei amendă, iar cheresteaua confiscată şi dată în custodie Ocolului Silvic Paşcani.

Un şofer beat a lovit poliţiştii cu picioarele

În timp ce conducea autoturismul 1 IŞ 5462, Costel Solomon, de 31 de ani, din Iaşi, aflat sub influenţa alcoolului, în seara de 14 decembrie în intersecţia restaurantului "Familial" a lovit un alt autoturism ce rula regulamentar.

Pentru că a refuzat recoltarea probelor biologice şi a lovit cu picioarele echipajul de poliţe, Costel Solomon a fost arestat. **(Anca SĂLCEANU - Nord - Est Press)**

Un debil mintal a încercat să violeze o minoră

Minorul Adrian Murariu, în vîrstă de 16 ani, intern la Casa de copii din localitatea Verşeni, judeţul Iaşi a fost trimis în judecată la Tribunalul Iaşi sub acuzaţia de tentativă de viol.

În ziua de 22 august 1993, acuzatul se afla în vizită la bunicii săi din localitatea Cucuteni. În rechizitoriu se reţine că a consumat alcool în compania unor persoane neidentificate, care l-au îmbătat pentru a se amuza de comportamentul nefiresc al inculpatului (acesta este afectat de o debilitate mintală), după care s-a îndreptat spre locuinţa bunicilor. Pe drum a întîlnit-o pe Alina U., în vîrstă de numai şase ani, pe care a dus-o într-o vie, spunînd că vrea să-i dea nişte struguri şi a încercat să întreţină relaţii sexuale cu aceasta. Fetiţa a alergat ţipînd acasă, unde le-a povestit părinţilor cele întîmplate.

În faţa instanţei, care a declarat şedinţa secretă şi a evacuat sala, inculpatul a relatat că nu-şi aminteşte nimic din cele întîmplate şi nici nu poate preciza cine au fost persoanele care i-au dat de băut, dar reţine că a consumat un litru de vin. Expertiza psihiatrică a inculpatului certifică debilitatea mintală a acestuia şi atestă că fapta a fost comisă cu diminuarea discernămîntului, pe fondul consumului de alcool.

Următorul termen al acestui proces va avea loc pe data de 26 ianuarie 1995. **(Adina SCUTELNICU)**

Un individ şi-a violat propria fiică, în vîrstă de 13 ani

Ieşeanul Ioan Macovei, de 40 de ani, a fost condamnat ieri de Tribunalul Iaşi la 11 ani de închisoare, pentru săvîrşirea infracţiunilor de viol şi incest.

În ziua de 17 octombrie 1994, Ioan Macovei a intrat în camera fiicei sale, în vîrstă de 13 ani, şi a chemat-o în bucătărie. Fără alte menajamente, acesta i-a cerut fetei să întreţină relaţii sexuale. Pentru că fetiţa a refuzat, tatăl a lovit-o şi, rupîndu-i hainele, a violat-o pe o canapea improvizată aflată în bucătărie. Două zile mai tîrziu, pe 19 octombrie, Ioan Macovei a fost arestat, în urma reclamaţiei depusă de soţia sa, Victoria, care a aflat de la victimă cele întîmplate.

În timpul procesului, care a avut loc tot ieri, victima, asistată de mama sa, a declarat că nu a are nici un fel de pretenţii în ceea ce priveşte despăgubirile materiale şi a cerut doar să i se aplice lui Ioan Macovei pedepsele legale.

Inculpatul a recunoscut săvîrşirea infracţiunilor de viol şi incest, însă a precizat că nu-şi menţine decît declaraţia semnată în faţa procurorului. "Nu îmi menţin declaraţia pe care am scris-o personal la Poliţie pentru că am fost forţat", a afirmat violatorul.

Avocatul Aurel Baltă, numit din oficiu să apere acuzatul, a menţionat că îi revine o sarcină deosebit de dificilă în a pleda în favoarea lui Ioan Macovei. A mai arătat, totuşi, că inculpatul nu are antecedente penale şi că a avut o poziţie sinceră, de recunoaştere a faptelor, motive pentru care ar putea beneficia de circumstanţe atenuante.

Instanţa i-a aplicat pedeapsa maximă pentru incest, de şapte ani, şi zece ani pentru viol. Prin cumularea pedepselor, inculpatul a fost condamnat la zece ani închisoare, la care s-a adăugat şi un spor de un an de închisoare, ţinîndu-se cont de circumstanţa agravantă că Ioan Macovei a săvîrşit două infracţiuni. **(A. S.)**

O oligofrenă a furat 50.000 de lei

Paraschiva Durnea (36 ani, din Erbiceni, Iaşi), bolnavă psihic, a furat 50.000 lei din sertarul magazinului "Angelina Albatros", situat în localitate. A fost reţinută de Poliţie, împotriva ei fiind pornită ancheta penală. Datorită gradului avansat de oligofrenie, a fost internată la Spitalul de Psihiatrie "Socola" Iaşi. Paraschiva este căsătorită cu un bărbat în vîrstă de 81 de ani, cu care are un copil de 2 luni, şi care, susţine ea, este un soţ foarte bun. ***(C.G. - Nord-Est Press)***

VOGATORE
MULTIUSO
un echipament ideal
de antrenament la domiciliu
250.000
lei
Dimensiuni
73 X 114 X 66 cm
Acest produs se găseşte la magazinul FRAROM

THIGH-
MASTER
un aparat care are grijă
de silueta ta
55.000
lei
Acest produs se găseşte la magazinele FRAROM şi VOGUE

“Guvernul dă înapoi de la reformele economice”

■ *se menţionează într-un articol din “Daily Telegraph”*

The Daily Telegraph

Într-un articol apărut în ***“Daily Telegraph”, Patrick Bishop*** afirmă că mîna grea a foştilor dictatori continuă să apese asupra României, iar revoluţia română continuă să fie aşteptată. Cel mai puternic om al României este preşedintele Ion Iliescu, ***“unul dintre principalii organizatori ai complotului anti-Ceauşescu”.*** P.D.S.R. ***“se bazează pe sprijinul a două partide naţionaliste extremiste şi pe un grup de comunişti înveteraţi”.***

Este citat ***Ion Raţiu*** (P.N.Ţ.C.D.): ***“Guvernul dă înapoi de la reformele economice - mai puţin de 5% din industria grea a fost privatizată” “Indicele de trai pentru o familie cu venit mediu s-a dublat în ultimii trei ani”,*** spune Petre Roman. ***“Menţinerea vechilor condiţii de inegalitate este acceptată scrîşnind din dinţi”,*** continuă acesta - ***“este nevoie de oameni care înţeleg însemnătatea noţiunii de libertate”.***

Tot într-un articol din “Daily Telegraph” se anunţă publicarea raportului oficial asupra evenimentelor din decembrie 1989, ideea centrală a raportului constînd în faptul că: ***“majoritatea celor 1036 de oameni ucişi în perioada respectivă au fost nevinovaţi, prinşi între focul soldaţilor cuprinşi de panică şi al civililor”.***

Valentin Gabrielescu, 78 ani, preşedintele Comisiei de anchetare a evenimentelor din decembrie 1989 a afirmat că: ***“a existat o grupare militară şi una civilă, care-şi coordonau acţiunile. Ani de-a rîndul, aceştia au urzit planuri dar, practic, nu au făcut nimic. Le lipseau atît mijloacele, cît şi curajul”. “Securitatea ştia despre existenţa complotului, dar nu a recurs la nici o arestare... Armata, care a deschis focul asupra demonstranţilor de la Timişoara, a decis, ulterior, că amploarea manifestaţiilor nu-i mai permite să acţioneze... Au murit mai mulţi oameni după 22 decembrie decît înaintea fugii lui Ceauşescu”.***

Bazîndu-se pe mărturiile a peste o mie de persoane care au participat la evenimente, raportul exclude presupunerea că grupul de complotişti acţiona de comun acord cu K.G.B.-ul. Armata a tras aproximativ 5 milioane de gloanţe, spune ***Valentin Gabrielescu, “iar populaţia a tras şi ea cu salve de bucurie, apoi împotriva aşa-numiţilor terorişti, şi, la urmă, din cauza consumului excesiv de băutură”.*** **(Mirela BUZILĂ)**

Ce şanse are “Moţiunea Reşiţa”?

PD şi PSDR sînt convinse că vor determina căderea Guvernului

■ *Adrian Severin se bazează şi pe voturi din partea unor membri ai PDSR*

Conducerea ***PD*** şi-a manifestat convingerea că poate învinge Guvernul săptămîna viitoare, cînd va fi introdusă în ***Parlament*** o moţiune de cenzură. Vicepreşedintele partidului, ***Adrian Severin,*** citat de REUTER, a declarat că la votul din 23 decembrie opoziţiei i s-ar putea alătura chiar membri ai coaliţiei la putere. La o conferinţă de presă, dl. Severin a afirmat că au fost primite asigurări din partea mai multor politicieni reprezentînd coaliţia parlamentară majoritară că vor vota în favoarea moţiunii de cenzură. Guvernul Văcăroiu a supravieţuit, deja, la cinci moţiuni de cenzură. Pe de altă parte, liderul CDR, ***Emil Constantinescu,*** a declarat că înaintarea moţiunii de cenzură trebuie să constituie contextul unei dezbateri serioase despre strategia economică şi socială a Guvernului.

“Este prima moţiune care are şanse să treacă”, a declarat ***Sergiu Cunescu,*** preşedintele ***PSDR,*** la conferinţa de presă de vineri. Domnia-sa a opinat că o susţinere moderată, dar clară, are mai multe şanse decît luările de cuvînt radicale, care irită. ***Smaranda Dobrescu,*** deputat PSDR, a afirmat, în aceeaşi conferinţă de presă, că ***“şansele succesului moţiunii sînt în curtea PSM, care are obligaţia morală să voteze moţiunea”.*** Smaranda Dobrescu a precizat că, ***“din punctul de vedere al opoziţiei, moţiunea de cenzură este absolut obligatorie”***, deoarece fenomenul Reşiţa nu este nici singular, nici rezolvat, cum îşi închipuie Guvernul şi partidele care îl susţin. Nivelul de trai este, în opinia deputatei PSDR, un motiv suficient pentru un asemenea demers politic, ce a fost exemplificat cu date oficiale din Buletinul Ministerului Muncii. Astfel, potrivit acestor date, o familie compusă din 2 adulţi salariaţi şi 2 copii are nevoie de un minim necesar de ***435.600 de lei.*** În condiţiile în care salariul minim net pe economie este de ***55.000 de lei*** şi cel mediu net de ***160.000 de lei,*** înseamnă că doar familiile compuse din persoane adulte active pot să se descurce.

Noul ambasador al Statelor Unite doreşte impulsionarea relaţiilor româno-americane

■ *el a declarat premierului Văcăroiu că România a obţinut rezultate impresionante în domeniul construcţiei economiei de piaţă şi a democraţiei pluraliste*

Nicolae Văcăroiu, prim-ministru al României, l-a primit pe domnul ***Alfred Moses,*** ambasador extraordinar şi plenipotenţiar al Statelor Unite ale Americii la Bucureşti. Subliniind evoluţia ascendentă din ultimii doi ani a relaţiilor româno-americane, Nicolae Văcăroiu a arătat că, în această perioadă, volumul schimburilor economice dintre cele două ţări s-a triplat, pe fundalul unor relaţii politice pe care domnia-sa le-a calificat ca fiind foarte bune. Exprimîndu-şi convingerea că numirea domnului Alfred Moses ca ambasador al Statelor Unite la Bucureşti va marca o dinamizare a acestor evoluţii pozitive, Nicolae Văcăroiu a reafirmat opţiunea fermă a României pentru integrarea euro-atlantică, apreciind că Statele Unite pot contribui în mod decisiv la instaurarea în Europa de Est a atmosferei de securitate şi colaborare atît de necesară succesului reformelor economice şi politice în curs. Alfred Moses, apreciind ca impresionante rezultatele obţinute în domeniul construcţiei economiei de piaţă şi a democraţiei pluraliste în România, a subliniat că stabilitatea politică şi economică a ţării noastre constituie principalul factor de interes pentru investitorii americani. Declarînd că nu există impedimente ideologice în calea evoluţiei ascendente a relaţiilor româno-americane, domnia-sa a reafirmat angajamentul Executivului american de a sprijini în continuare efortul de privatizare, de întărire a instituţiilor democratice în România, ca şi necesitatea unei apropieri între cele două state, în probleme de securitate, avîndu-se în vedere şi faptul că România a fost prima ţară care a aderat la iniţiativa Parteneriatului pentru Pace. Tot vineri, Alfred Moses a fost primit de ***Mircea Coşea,*** ministru de stat, preşedintele Consiliului pentru coordonare, strategie şi reformă economică al Guvernului României. În cursul discuţiei au fost evocate aspecte specifice legate de evoluţia relaţiilor economice, comerciale şi investiţionale româno-americane, de sprijinul Statelor Unite ale Americii pentru procesul de privatizare în curs în ţara noastră, informează Biroul de presă al Guvernului.

Tergiversarea legalizării caselor de toleranţă duce la proliferarea prostituţiei

■ *consideră postul de radio “Deutsche Welle”*

Unul dintre fenomenele sociale care riscă să scape complet de sub control în România este practicarea prostituţiei, comentează postul de ***radio “Deutsche Welle”.*** Nivelul foarte scăzut de trai, de cele mai multe ori ignoranţa privind posibilele pericole, imposibilitatea de a-şi asigura un venit minimal, antrenează tot mai mult proliferarea prostituţiei. Nici măcar faptul că fete de 15 ani, femei cu 7 copii, absolvente de facultate, pot fi întîlnite la colţurile întunecate ale străzilor, în hoteluri sau în bordeluri improvizate, nu pare a da de gîndit nimănui. Aşa cum nu par să impresioneze pe nimeni cazurile de părinţi care îşi forţează copiii să se prostitueze. Nu există, evident, nici o cifră statistică care să dea imaginea reală a prostituţiei, la dimensiunea acestui fenomen adăugîndu-se şi exportul de carne vie în ţări ca Turcia, Italia sau Cipru, precum şi migraţia unui număr considerabil de fete din Republica Moldova, care practică prostituţia în România. Practicarea ilegală a prostituţiei reprezintă la ora actuală un angrenaj în care sînt cuprinşi proxeneţi de cea mai joasă speţă, aşa-numiţii ***“protectori”,*** care îşi împart teritoriile în stil mafiot, intermediari obscuri şi ocazionali, copii ai străzii care sub pretextul ştergerii parbrizului în intersecţii sînt trimişi de ***“peştii”,*** care rămîn în umbră, să ofere femei. Riscurile contactării SIDA sau a bolilor venerice sînt maxime, majoritatea prostituatelor nefiind conştiente de necesitatea de a se proteja. Nu există nici o formă coerentă, publică, de educaţie sexuală sau igienă preventivă. Ultimele anchete de stradă, efectuate de diverse medii, au relevat că majoritatea covîrşitoare a intervievaţilor, indiferent de vîrstă, sex, categorie socială, optează pentru legalizarea prostituţiei şi apariţia caselor de toleranţă. Executivul nu iniţiază nici un proiect de lege, tolerînd şi încurajînd astfel comportamente sociale suburbane. Complicitatea prin ignorare sau luare de mită a poliţiei este un tip de imoralitate care o depăşeşte cu mult pe cea adusă în discuţie de cei care se pronunţă împotriva legalizării prostituţiei.

ŞTIRI DIN BASARABIA

Un pas spre separarea definitivă

Autoproclamata Republică Nistreană a decis crearea Companiei de stat Dnestr-Energo

Joi, ***televiziunea din Tiraspol*** a informat că guvernul autoproclamatei Republici Nistrene a decis crearea Companiei de stat Dnestr-Energo, cu drept de organism unic de dirijare al întreprinderilor energetice din zonă, în componenţa Ministerului Industriei şi Energeticii din republica fantomă.

Conflicte de interese

Ofiţeri ai Armatei a 14-a au fost atacaţi la Tiraspol

În seara zilei de joi, 15 decembrie, doi ofiţeri şi un corespondent al ***Studioului de televiziune al Armatei a 14-a*** au fost atacaţi de persoane neidentificate, cînd părăseau localul comenduirii militare din Tiraspol. Din surse avizate ale armatei, corespondentul MOLDPRES a aflat că asupra lor s-a tras dintr-un pistol automat Kalaşnikov.

Dînd satisfacţie opoziţiei de la Comrat

A fost adoptat statutul găgăuzilor din Republica Moldova

Oficialităţile autoproclamatei Republici Găgăuze continuă să-şi afişeze îngrijorarea în legătură cu evoluţia adoptării statutului juridic special pentru localităţile populate preponderent de găgăuzi. Reprezentantul autorităţilor de la ***Comrat,*** Buiuclev, a declarat recent că structurile parlamentare de la Chişinău încearcă să opereze modificări esenţiale în proiectul de lege deja coordonat între Chişinău şi Comrat. În opinia dlui Buiuclev, aceste modificări sînt de natură să reducă statutul localităţilor cu populaţie găgăuză, ca judeţ, fapt care nu poate fi acceptat de cei care s-au pronunţat deja pentru dreptul la autodeterminare. Cu toate acestea, oficialităţile de la Comrat vor face tot posibilul pentru a nu admite acţiuni de forţă, a mai spus Buiuclev. Şeful comisiei parlamentare pentru securitatea statului, responsabil din partea Chişinăului pentru negocierile cu oficialităţile găgăuze, ***Ion Ungureanu,*** a anuţat că examinarea şi adoptarea în varianta definitivă a proiectului de statut juridic special pentru raioanele populate de gagăuzi - Găgăuz Eri - va începe în ziua de marţi, 20 decembrie. Astfel, a fost concretizat la cererea deputaţilor din opoziţie sensul termenului ***“găgăuz eri”,*** drept teritoriu în care locuiesc compact găgăuzii, şi nu drept pămînt găgăuzesc, variantă asupra căreia insista Comratul. S-a specificat, de asemenea, că pămîntul, flora, fauna, bogăţiile naturale ale acestui teritoriu aparţin poporului Republicii Moldova şi, evident, locuitorilor din găgăuz eri.

La plenara Uniunii Jurnaliştilor din Moldova

Ziariştii din Basarabia au hotărît să formeze un sindicat

Ieri a avut loc plenara ***Uniunii Jurnaliştilor din Moldova,*** la care a fost analizată perspectiva constituirii unui sindicat independent al lucrătorilor presei şi audiovizualului. De asemenea, au fost adoptate principiile de conduită jurnalistică şi aprobată afilierea Uniunii Jurnaliştilor din Moldova la Federaţia Internaţională a Jurnaliştilor. Plenara a adoptat o declaraţie în care se exprimă îngrijorarea în legătură cu neasigurarea nivelului minim de existenţă al populaţiei, ceea ce a condus la scăderea mare a numărului abonaţilor la ziare şi reviste pentru anul 1995. Aceasta este, prin consecinţă, o lezare a unuia dintre drepturile fundamentale ale omului, dreptul la informaţie - se menţionează în document.

Criza învăţămîntului se manifestă şi în Basarabia

Pedagogii de la şcolile săteşti se află în grevă

De cîteva zile, colectivele pedagogice ale celor şase şcoli din ***Vulcăneşti*** se află în grevă, cauza fiind neplata salariilor pe ultimele două luni. Din surse bine informate s-a aflat că greviştilor de la Vulcăneşti li s-au alăturat, din acelaşi motiv, pedagogii din satele învecinate, fiind pe cale să intre în grevă şi alţi pedagogi de la şcolile săteşti. A fost format un comitet unit al greviştilor, printre revendicări figurînd şi cea privind lichidarea restanţelor salariale pînă la 16 decembrie a.c., în caz contrar pedagogii urmînd să-şi continue acţiunile de protest.

Numai pentru luna **decembrie** şi numai la magazinul
AVATTI
preţuri excepţionale pentru televizoare excepţionale:
TV PHILIPS D.55 TXT
Preţ vechi ~~1.220.120 lei~~ Preţ nou **899.750 lei**
TV SONY D.72 TXT Stereo Hiblack Trinitron
Preţ vechi ~~3.177.000 lei~~ Preţ nou **2.782.450 lei**
TV PANASONIC D.72 Stereo TXT
Preţ vechi ~~2.965.200 lei~~ Preţ nou **2.559.000 lei**
Informaţii suplimentare: tel. 112810, 174054

CAMERA DE COMERŢ ŞI INDUSTRIE IAŞI
&
MYDO CENTER
pregătesc pentru tipar
ANUARUL SOCIETĂŢILOR COMERCIALE DIN JUDEŢUL IAŞI - 1995

Redactat (şi) în limba engleză şi tipărit în condiţii grafice de lux, el urmează să apară în luna martie 1995 şi va fi difuzat prin Camerele de Comerţ şi Industrie din România, ambasadele şi reprezentanţele comerciale româneşti din străinătate.

Informaţii suplimentare se pot obţine la sediul Camerei de Comerţ şi Industrie Iaşi, B-dul Copou nr. 4, şi la Editura Mydo Center, str. Smîrdan nr. 5, et. 2 (sediul R.A. Locuinţa), sau la tel.: 117757 şi 113707.

S.C. TEXTILA S.A.
Iaşi
Şos. Ştefan cel Mare şi Sfînt nr. 4 (Tîrguşor Copou)
Numai la S.C. TEXTILA Iaşi găsiţi
mochetă şi covor dublu pluş într-o variată gamă coloristică, dimensiuni şi desene,
la preţul de 24.199 lei/mp (inclusiv T.V.A.).
Contactaţi-ne la sediul unităţii noastre din şos. Ştefan cel Mare şi Sfînt nr. 4, (Copou) sau la telefon **144810, 140405.**

Concurs Special
"Miss Rebus"

Amatoarele de INTEGRAME şi REBUS (dar nu numai!) sînt invitate să-şi trimită fotografiile (însoţite de datele personale) spre a participa la acest concurs. Primele 12 fotografii alese de juriul redacţiei vor fi publicate într-o apariţie specială a revistei MONITORUL INTEGRAME REBUS, urmînd ca premiantele să fie decise de public.
Concursul se va desfăşura în etape !

MARI PREMII ÎN BANI ŞI OBIECTE !

Cooperativa
"MOBILĂ ŞI TAPIŢERIE" IAŞI
Vă invită să vizitaţi magazinele de mobilă din Manta Roşie, Nicolina, Galata, Dacia, unde puteţi găsi şi următoarele articole:
- **maşini de spălat**
  AUTOMATIC SUPER cu 16 programe - preţ 565.490 lei
  ALBA LUX 15/2 cu încălzitor - preţ 197.041 lei
- **storcător rufe - preţ 116.998 lei**
- **maşini de cusut** NICOLETA - preţ 278.293 lei

STIMAŢI CUMPĂRĂTORI
MAGAZINUL
MATERNA
prin raioanele de specialitate vă oferă un bogat sortiment de:
MAROCHINĂRIE
CĂCIULI BLANĂ
TRICOTAJE COPII ŞI ADULŢI
CĂMĂŞI BĂRBAŢI
LENJERIE COPII ŞI FEMEI
ŢESĂTURI ŞI COVOARE
ÎNCĂLŢĂMINTE
CONFECŢII ADULŢI ŞI COPII
ELECTRICE ŞI ELECTRONICE
MENAJ - UZ CASNIC
PARFUMERIE
PAPETĂRIE
DULCIURI ŞI DELICATESE
Toate articolele respectă standardele de calitate, avînd preţuri accesibile
Adresa noastră:
str. Ştefan cel Mare şi Sfînt nr. 14
Tel. 112102
Program:
zilnic 8,00-19,00
sîmbătă 8,00-14,30
duminică închis

EDITORIAL

Cristian RACU

Ruptura dintre generații

După decembrie 1989 foarte mulți au sperat că în România se va produce o schimbare a mentalității în ceea ce privește promovarea tinerilor în societate, dar mai ales în politică. În primele luni, toți au trăit cu această speranță, dar ulterior, cînd tineretul și-a lansat strigătul de protest în Piața Universității, am înțeles că de fapt nimic nu se schimbase. La toate ușile la care băteau tinerii nu se sinchisea să răspundă nimeni. În întreprinderile de stat, care încă mai sînt majoritare în economia românească, în momentul în care a apărut șomajul primii trecuți pe "listelele negre" au fost tinerii, justificîndu-se că aceștia nu au de întreținut familii prea numeroase și că oricum ei "au viața în față" pentru a-și mai aranja un nou viitor. În politică, s-au format adevărate ghetouri pentru tineret prin reluarea ideii comuniste a organizațiilor din tineret în care aceștia să fie izolați de restul membrilor de partid fiind în felul acesta eliminați de la competiția pentru ocuparea unor posturi importante în ierarhia partidului. De altfel, dacă examinăm structura actualului Parlament, vom observa că sub trei la sută din membrii forului legislativ au sub treizeci de ani.

Toate aceste negări succesive ale potențialului tineretului au făcut ca acesta să treacă printr-o fază de resemnare totală în care nimic nu mai interesează pe nimeni. Aproape toți consideră că te poți afirma oriunde în lume, poate chiar și pe Lună, dar nu în această țară în care valoarea unui om din punct de vedere profesional contează foarte puțin la succesul său în societate. De aceea am asistat și asistăm încă la un exod puternic al tinerilor către Occident, unde o parte din ei reușesc să se afirme destul de repede datorită gradului destul de înalt de pregătire pe care îl capătă în țară, dar mai ales datorită capacității foarte mari de adaptabilitate la orice tip de condiții. Acest exod poate că nu ar avea nici o valoare dacă marea majoritate a celor ce pleacă ar fi muncitori, dar cei ce pleacă sînt persoane cu studii superioare care constituie în fapt viitorul națiunii căci este foarte bine cunoscut faptul că o națiune se ridică nu prin numărul muncitorilor săi, cît prin numărul specialiștilor săi.

S-ar putea spune că totuși există tineri geniali și în țară pentru că ei ne sînt arătați o dată pe lună de însuși ministrul Tineretului și Sporturilor, Alexandru Mironov, în emisiunile pe care acesta le prezintă duminica la Televiziune. Aceștia sînt însă doar vîrful aisbergului, o serie de puști geniali care acum trăiesc îngrijiți într-un glob de sticlă pe care îl părăsesc la terminarea liceului, intrînd apoi în mizeria cotidiană a vieții studentului român. Ulterior se vor scîrbi de ceea ce văd și vor pleca sau se vor resemna pentru că nu îi este necesar nimănui geniul său.

În acest moment s-a ajuns la o veritabilă ruptură între generația așa-zisă "a doua", constituită din locuitorii de vîrstă medie, reprezentată la nivelul vieții politice de actuala clasă a foștilor activiști de rang doi din fostul PCR, care conduc cu dezinvoltură în acest moment reuniți sub titulatura de PDSR, susținuți de marea majoritate a electoratului, și generația tinerilor de pe băncile facultăților sau chiar ale liceelor, care încearcă să scape de pericolul de a fi o nouă generație de sacrificiu a României. Aceste două generații nu se vor putea înțelege niciodată pentru că nu există o bază de discuție între ele. Prima încearcă să intre în secolul XXI cu mentalitatea veche a socialismului luminat de tip perestroika, iar cea de-a doua încearcă, asemeni tumultoasei generații interbelice, să elimine toate diferențele dintre societatea noastră și cea a celorlalte țări europene civilizate. Este necesar însă ca generația "a doua" să nu se autoizoleze și să înțeleagă că România nu este țara politicii totale și pentru a se putea face politică este necesară o promovare rapidă a "furioșilor cu gulere albe", cum a fost denumită în Statele Unite generația tînără, pentru a mai dezmorți organismul anchilozat al economiei naționale. ■

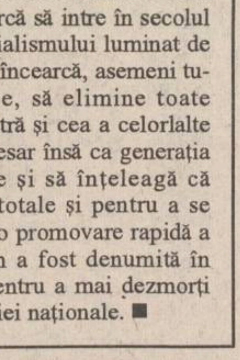

Radio Nord-Est 72.44 FM - tel 142446

Gustați și vedeți

- în fiecare săptămînă -,

ceea ce se poate cunoaște despre Dumnezeu în emisiunea

LA ÎNCEPUT A FOST CUVÎNTUL

Sîmbătă, orele 13-14

- Colinde, colinde...;
- INEDIT. Părintele Pavel Florenski: GHEENA (fragment din scrisoarea a VIII-a);
- Părintele Clement Haralam: Schitul românesc din Sfîntul Munte Athos.

Așteptăm cu interes opiniile, părerile și sugestiile dumneavoastră, la tel. 142446

s.c. CLAVAGET S.R.L.

(magazinele din incinta coaforului din Piața Unirii și coaforului din Copou)

oferă la prețuri cu adevărat foarte mici

Produse cosmetice:

- marca FARMEC CLUJ
- marca COLGATE-PALMOLIVE
- marca SCHARZKOPF

Frigidere 180 l și 240 l

Mașini de spălat și storcătoare

Mașini de cusut

Televizoare alb-negru și color, cu sau fără teletext și alte produse electrocasnice

CADOURI PENTRU FIECARE!

Program zilnic 8^{00} - 20^{30}

CAFEAUA DE DIMINEAȚĂ

În ison de colinde, Ateneul Tătărași a pornit cu dreptul la drum

Aurel LEON

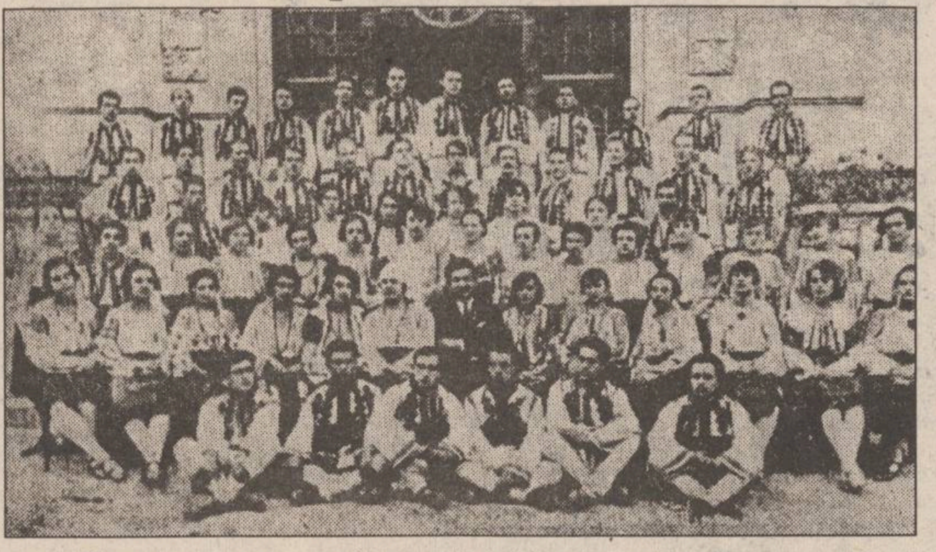

A fost și marți și 13 pe calendarul lui decembrie. Totuși, sala Teatrului "Luceafărul", pusă cu atîta generozitate la dispoziție de către director, scriitorul Mircea Radu Iacoban, a fost plină și generoasă cu aplauzele. Am trăit, precum bine a subliniat acad. Constantin Ciopraga, în cuvîntul de deschidere, o zi mare: după o tăcere de 52 de ani, au debutat la Iași, ***Zilele Ateneului Tătărași***. Ce a însemnat acest ateneu în viața culturală a țării, am arătat cu lux de amănunte într-o tabletă anterioară. A făcut acest lucru și profesorul în cuvîntul său. Totuși, nu mă rabdă inima să nu reproduc din cuvintele lui Tudor Arghezi care, sub titlul ***"Ateneiștii din Tătărași"***, scrie: "Nu am putea spune dacă numai întîmplarea sau ceva mai mult decît întîmplarea, o întîmplare care se repetă în orice caz caracteristic, ne pune încă o dată înaintea unui act cultural moldovenesc. De curînd, cineva aducea contemporanilor, într-un ziar, învinuirea că fac între popoarele provinciilor deosebiri. Ziarul suferea de criza vacanței caniculare, care coincide anual cu o criză tragică de idei în redacții. Adevărul este că provinciile se deosebesc prin valoare. Moldova dă încă și azi, după strămutarea destul de îndepărtată a capitalei în București, pe cei mai buni scriitori. Încercările făcute după război, în București și Craiova, de a stabili apariția unor publicații periodice voluminoase au dat greș, prin lipsa stăruințelor, dar mai ales a harului jertfei, *Viața românească* a moldovenilor rămînînd singura revistă literară mare a graiului românesc laolaltă.

Oamenilor politici le displace o cultură activă, de pe urma căreia s-ar împuțina naivii și partizanii deviați către carte. La Iași s-a ivit un Ateneu în mahalaua Tătărașilor. E Ateneul care s-a remarcat dintre toate ateneele, într-un moment cînd acestea dorm și societățile de cultură ca *Astra* există doar prin firmă și subvenții.

Am văzut cinci sute de profesori, învățători și studenți, pornind din Tătărașii Iașului ca să parcurgă țara. Bătrînii și tinerii, slabii și grașii, surtucarii și țăranii, cei unși la plete și cei cu chica zburătoare, chilugii și pletoșii au plecat fără să se înjure unii pe alții, fără să se batjocorească și fără patronajul nici unei stele culturale și încrezători în ei ca să cunoască țara.

Ateneiștii și tinerii însuflețiți din toată țara să meargă să ia contact, pe rînd, cu frumusețile fericite ale pămîntului românesc; dar de cîte ori se vor lovi de realitățile dure, de opera oamenilor, să-și amintească și de o datorie, de stîrpirea viermelui politicii, aliat cu mușița afacerilor, care pretutindeni este același și exasperează zi cu zi munca și cinstea națională, în toate provinciile noastre."

Spre a îndulci puțin spusele lui Tudor Arghezi, pe care nu le-am reprodus întîmplător, adaug un citat din marele om de știință și scriitor ieșean, de altfel admirator al Ateneului, Ion Simionescu: "În drumurile mele prin Ardeal calc adesea pe urmele Ateneului Tătărași. Pretutindeni a lăsat o impresie adîncă. Manifestarea instituției ieșene a adus o contribuție însemnată, reală la acea apropiere sufletească, dorită de toată lumea, spre binele României."

Asta e ce-a fost. Ce este azi? De fapt, în titlul tabletei cred că m-am cam grăbit, deoarece nu Ateneul Tătărași (în sensul celor afirmate mai sus) a călcat cu dreptul, ci ***Fundația culturală "Ateneul Popular Tătărași"***, constituită prin procesul-verbal din 10 octombrie 1994 și avînd următoarea conducere: George Liviu Pangal, președinte-administrator, doamnele Viorica Frunză și Rodica Gazi - direcțiunea tehnică. Statutul care stă la baza constituirii acestei fundații prevede că: "Scopul este aducerea în actualitate a tradițiilor Ateneului Tătărași și să promoveze idealurile culturii românești și, prin intermediul artei și culturii naționale, să reînvie nobila lucrare a înaintașilor care au militat sub cupola acestui așezămînt. Fundația culturală este independentă, neguvernamentală, fără scop lucrativ."

Patrimoniul fundației se constituie din contribuția inițială a membrilor fondatori, contribuții ale membrilor cooptați, donații și legate de la persoane fizice și juridice din țară și străinătate. Fondurile fundației se constituie din orice sursă de cîștig și din inițierea unor activități productive și comerciale, intermediere, import-export, cluburi, prestări de servicii către populație, acțiuni social-culturale etc. ce se pot realiza de către fundație sau prin unitățile sale specializate.

Fundația are dreptul de a refuza orice donație, legat sau alte venituri, în cazul în care acestea ar fi oferite în termeni inacceptabili sau care contrazic scopul și obiectivele sale.

Am reprodus anumite părți din statut, alături de articolul lui Tudor Arghezi, din 28 iulie 1928, spre a sublinia cîte pericole îi pîndesc pe fondatori. În primul rînd, e varietatea mijloacelor de a obține venituri, unele foarte tentante. Să nu cumva să citim mîine de vreo firmă de import-export sub emblema fundației sau altă trăsnaie similară cu cea a revistei ***Convorbiri literare*** care, spre a scoate bani cu orice preț, a editat "Povestea poveștilor", celebra, în felul ei, proză pornografică a lui Ion Creangă. Pînă și Carol al II-lea nu s-a încumetat să o tipărească decît în 5 exemplare. Cît privește primejdia de compromitere a unei fundații în căutare de fonduri, amintesc cazul Academiei Române. În 1936, avocatul bucureștean Jean Cîmpineanu-Cantemir donează prin legat Academiei o sumă fabuloasă, cu condiția de a i se edita cele 7 volume de proză picantă. Volumele erau pornografie curată, ilustrate ca atare de mari artiști români, plătiți cu generozitate, dar care n-au admis să semneze... operele! Academia se afla în dilemă. Banii i-au convins pe unii academicieni să fie de acord. S-au declarat împotriva compromiterii, chiar atît de scump plătită, Mihail Sadoveanu și G. Murgu. Au fost dezbateri furtunoase. Pînă la urmă, a învins bunul simț, Academia a refuzat legatul, rămînînd... academie!

Așa îi dorim și actualei fundații, să rămînă culturală. Deocamdată a pășit cu dreptul, totul a fost de aleasă ținută. În primul rînd, surpriza a oferit-o corul ***Osana*** al studenților Facultății de Teologie, dirijat de studentul Nechita, cu bogatu-i concert de colinde. Îmi ilustrez tableta cu o vedere de ansamblu a marelui cor al Ateneului Tătărași, dirijat de prof. Vasile Popovici, fotografiat în turneu la Alba Iulia (1924), la intrarea în sala Unirii, cor în care figurează și tatăl actualului președinte. Există, deci, o continuitate care obligă. Începînd cu programul corului, continuînd cu scenariul ***Spovedanie în decembrie***, pe versuri de Dorin Popa, în care talentul actorilor Georgeta Burdujan și Adrian Păduraru au entuziasmat pur și simplu sala, debutul a fost mai mult decît promițător. În ziua a doua au excelat Cristina Ciubotaru și Toma Hogea, în teatrul pentru cei mici, și a impresionat aplombul cu care s-a mișcat în viața Iașului din epocă prof. conf. dr. Constantin Cloșcă.

În felul acesta deci, privind în urmă cu duioșie și respect, căpătăm forțe spre a construi viitorul după dimensiunile visului nostru. ■

BREVIAR PLASTIC

Dincoace și dincolo de lumea dezlănțuită

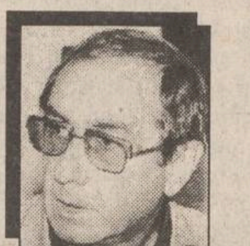

Val GHEORGHIU

Cum se mai leagă unele lucruri! Observatorii fenomenului literar din anii ceaușismului, cei cu gîndirea neaservită actualei puteri nu au putut trece cu vederea dulcele concubinaj pe care mitizatul Nichita Stănescu l-a întreținut cu forțele răului. Iată un ecou întîrziat al duplicitarului concubinaj: la filialele artiștilor plastici din țară a venit, acum vreo zece zile, o invitație prin care pictorii erau rugați să participe cu lucrări la o "omagială" Nichita Stănescu, la Ploiești, orașul bardului. Las' că nimic din ce se afla în ateliere nu ar fi fost în consonanță cu versurile omagiatului, dar... să fie. Și a fost. Postul național TV a dat, imediat, la Actualități, vernisajul. Cu dubioasele lui figuri obscure ițindu-se în față, la vedere. Dar am uitat să menționez numele organizatorului: Ministerul de Interne...

La Muzeul Național de Artă din București - expoziție cu ștaif axiologic: ***Tema***. Selecția aparținînd pictorilor Ion Nicodim, Ion Grigorescu, Paul Gherasim (care, fie spus, continuă să creadă că pictura bună se face doar în Capitală). Încercarea de a situa artiștii români în vecinătatea unor mari nume ale picturii universale, pe cît de temerară în ambiția ei, pe atît de riscantă, pe alocuri chiar hazlie. Se supun proiectului comparativ binoame de genul: Matisse - Vasile Popescu sau trinoame: Bonnard - Horia Paștina - Aurel Cojan; Cézanne - Luchian - Baba; Brauner - Georgeta Năpăruș - Florin Niculiu etc. Cineva observa precaritatea acestor genealogii fictive și, spunînd-o pe românește, vedea în opintirea celor trei comisari de expoziție împăcarea caprei și verzei cu lupul. Și conchidea: e adevărat, dacă nu vrei să treci nici o punte, poți să le împaci.

Nea Mărin, ministrul Culturii (care și pictează), în plin asalt populist, ține să fie ironic, preîntîmpinînd ironia multora care văd în sîrguințele sale un surogat de Cîntarea României. Să fie sigur că a devenit, indubitabil, campionul reprobabilei mascarade!

Uităm, adesea, că la doi pași de noi - să deschidem doar o ușă - se află capodopera. Să deschidem, deci, ușa Muzeului de Artă din Iași și să ne oprim, azi, la ***Portretul de fetiță*** al lui Tonitza. Nu e din seria care l-a făcut notoriu, serie de expresivitate șocantă, plăcută privirii, dar oricum șocantă, nu, chipul fetiței stă într-o lumină filtrată, pală, joasă, încît opalinul feței, adumbrirea ochilor, frăgezimea buzelor au transparențe pe care, mai tîrziu, Tonitza nu le va mai urmări. Să rămînem, deci, cîteva minute, înaintea acestei capodopere elaborată cu îndemînare pioasă.

În sălile de Artă Contemporană de la Muzeu se mai află încă o expoziție de fotografie cu semnificații speciale. Autorul e unul din pionierii tehnicii fotografice, englezul Fox Talbot, cel care a mers, pentru prioritate, la concurență strînsă cu francezul Daguerre. Existența inventivului englez a fost o mare aventură - făcută însă cu dezinvoltura și flegma veselă tipic insulare - în exploatarea unei îndeletniciri care, la începutul secolului 19, avea să fascineze lumea prosperă, ce apelase, pînă atunci, doar la serviciile picturii. Într-o desfășurare elegantă muzeistic, asigurată de Consiliul Britanic, poate fi urmărită această mînă pe cît de ingenuă și șovăitoare, pe atît de tremurător artistă în decuparea unor realități de-abia, parcă de-abia conștiente de ele-însele. Nu numai că Talbot este martorul amplasării Coloanei lui Nelson (1840) în Trafalguar Square, dar surprinderea unor scene, chipuri, obiecte are noutatea emoționantă a începuturilor. Nu putem trece prin fața "sepiilor" miraculos proaspete, fără să citim titlurile pe care ironicul inventator și le-a pus primelor lui "minuni": Doamna Pollen cu copilul în parcul Charlton, Masă pentru micul dejun, Theresa Llewelyn la Threa Cliffs Bay, Domn din Oxford cu pipă, Vaca din Stratton. Dacă ni se face dor de lumea ordinii și bunei dispoziții netrucate, să ne desprindem, pentru o clipă, de cea dezlănțuită, de-aici, și să mergem pe mîna lordului. ■

SUB SEMNUL LUI IONA

O viziune asupra raiului pămîntesc

Radu PĂRPĂUȚĂ

După atît iad și draci, ne-am gîndit că n-ar fi rău să vorbim puțin și despre rai. Dostoievski are o viziune foarte interesantă asupra raiului. Da, tocmai Dostoievski, cel care a avut o viață plină de păcate. Dostoievski, care în tinerețe a făcut parte din cercul socialist al lui Petrazevski și pentru aceasta a făcut mai mulți ani de "catorgă". Dostoievski, care și-a văzut moartea cu ochii, sentința de condamnare la moarte anulîndu-se în ultimul moment. Dostoievski, care a suferit o criză spirituală și, conform unei terminologii uzate, din revoluționar a devenit reacționar și a demascat neadevărul socialismului ateist. Dostoievski, care recunoaște față de prieteni că ar fi comis niște fapte foarte murdare.

Același Dostoievski însă a fost frămîntat toată viața de problema raiului pămîntesc. Visul lui Versilov din romanul *Adolescentul* și visul unui om ridicol din nuvela intitulată chiar așa sînt dedicate acestei teme. Sînt posibile trei soluții ale problemei armoniei universale, a raiului, a triumfului definitiv al binelui: 1) armonia, raiul, viața întru bine, fără libertatea opțiunii, fără tragedia universală, fără suferință și truda creatoare; 2) armonia, raiul, viața întru bine la dimensiunea vieții pămîntești, răscumpărată cu prețul unor suferințe incalculabile și al lacrimilor generațiilor sortite pieirii, suferințe și lacrimi transformate în mijloc pentru fericiții din viitor; 3) armonia, raiul, viața întru bine către care se îndreaptă omul prin libertate și suferință într-alt plan în care vor intra cîndva toți muritorii, adică în împărăția lui Dumnezeu.

Dostoievski refuză hotărît primele două soluții și o acceptă pe a treia. Dialectica lui Ivan Karamazov este complexă și nu e ușor de înțeles de care parte se află însuși Dostoievski - afirmă Nikolai Berdiaev. Se pare că a fost pe jumătate de partea lui Ivan. Dostoievski a avut o relație complexă cu răul, care multora le-a putut părea seducție. Pe de o parte, răul este rău, și trebuie demascat și cauterizat. Însă, pe de altă parte, răul este o încercare spirituală a omului, o cale pentru om. În drumul său, omul poate fi înnobilat de experiența răului. Dar acest lucru trebuie înțeles corect. Nu te înnobilează răul în sine, ci acea forță spirituală care te trezește în scopul înfruntării răului. Cel care spune: mă voi dărui răului pentru a mă înnobila nu se va înnobila niciodată, va pieri. Însă răul înseamnă încercarea libertății omului. Există un fel de lege a evoluției, conform căreia răul nu se distruge într-o perioadă anume, ci se biruie, iar în această biruință intră tot ce este pozitiv din perioada precedentă. Numai astfel - susține Dostoievski - se poate soluționa problema raiului pămîntesc.

Se pare că problema nu era chiar departe și de alți gînditori ai Ortodoxiei, căci iată ce spune Sfîntul Maxim Mărturisitorul (Filocalia, vol.2, pag. 225-226). La întrebarea 23: Ce înseamnă: "Trestia zdrobită nu o va frînge și inul ce fumegă nu-l va stinge"? Sfîntul răspunde: "Cel ce urmează pilda Domnului și se poartă cu milă, nu-l face nici pe cel zdrobit de păcat să se frîngă de tot și nu-l stinge nici pe cel ce are rațiunea plină de fumul slavei deșarte pentru niscai virtuți, ci-l lasă în rîvna lui, pînă vine la lumina cunoștinței. Căci aceasta înseamnă, socotesc, a crește împreună cu sămînța cea bună și neghina, adică a odrăsli împreună cu virtuțile și patima de a plăcea oamenilor și de a fi slăvit de ei. De aceea, plugarul sufletelor nu poruncește să fie smulsă aceasta, pînă nu se prind statornic rădăcinile virtuților, ca nu cumva, vrînd cineva să o smulgă pe aceasta, să smulgă împreună cu ea și rîvna virtuților". ■

UNGHIUL DE TRAGERE

Populismul e o capcană

Val CONDURACHE

PD (FSN) era partidul în care apele păreau liniștite, aproape la fel de liniștite ca în PDSR-ul sfîrșitului de an 1994. Cu excepția PDSR, care și-a exportat convulsiile doctrinare și de orgoliu în PUNR, PRM și PSM, nici un alt partid sau alianță de partide nu lăsa impresia de omogenitate și așezare ierarhică bazată pe consens ca PD (FSN). După transformarea PDAR, în urma rebeliunii din vară, într-un partid compus din membrii biroului executiv, bun pentru conferințe de presă, toate celelalte partide au început să explodeze precum castanele puse pe foc.

PD (FSN) refăcut pe aceleași structuri după cutremurul alegerilor legislative din septembrie 1992 (cînd nu s-a mai știut cine a fost de vină pentru declinul de popularitate, partidul sau candidatul la președinție, și cînd nimeni nu a înțeles cît a fost confuzie în ceața electorală și cît a fost convingere) s-a consolidat chiar prin oamenii de care se îndoia la un moment dat. Cu toate că ar fi trecut, dacă ar fi știut dinainte rezultatul votului, în PDSR, parlamentarii PD (FSN) (unii din ei) s-au consolat cu salariile votate unanim și-au hotărît că fac parte din opoziție, alternativa la putere prezentînd avantajele ei. Foștii guvernanți s-au împăcat destul de greu cu gîndul că de la alegeri înainte vor trebui să chibițeze de pe margine și să sancționeze o legislație pe care ar fi sprijinit-o din toată inima dacă s-ar fi aflat la putere. Nu trebuie, totuși, să uităm, că guvernarea FSN (actualmente PD) a inițiat reforma cu legi pe care și le revendică acum guvernul Văcăroiu, că folosindu-se de o majoritate mai mult decît confortabilă echipa lui Petre Roman (apoi a lui Stolojan) a tras cu degetul de lumină demarcația dintre totalitarism și democrație, dintre economia dirijată și economia de piață. Echipa Roman este și astăzi o alternativă valabilă la guvernare, poate singura aptă să vină cu un program.

Liniștea din PD (FSN) a fost spartă de alegerile nu demult consumate. Dl. Petre Roman, acaparat de Parlament, dar și de misiunile parlamentare de integrare europeană, a simțit nevoia unui executiv eficient și a adus în față un personaj din planul al doilea, pe deputatul Emil Cojocaru. Mutarea a stîrnit o furtună de orgolii, potolită, cu argumente pe care nu le vom afla niciodată, în culisele partidului. D-nii Radu Berceanu, Victor Babiuc, Adrian Severin și alții s-au supus disciplinei de partid, dar n-au fost în stare să înțeleagă, cu toate asigurările pe care le-au primit, că mișcarea d-lui Roman nu slăbea partidul, ci-l întărea, prin promovarea unui om mai șters, dar mai capabil să organizeze formațiunea politică. Din cîte am putut să înțeleg, dl. Emil Cojocaru nu urma să devină omul nr. 2 din PD (FSN), ci un pion de sacrificiu, într-o echipă ticsită de vedete. N-a fost să fie așa, cu toate că vicepreședintele executiv a încercat s-o demonstreze cu toate mijloacele mass-media: s-a umilit, cum nu ar fi făcut-o un altul, s-a cocoșat, ca să nu pară înalt. Nu i-a folosit la nimic. Înconjurat de orgolii și de personalități calibrate, dl. Emil Cojocaru nu a găsit o altă soluție decît să înceteze din viață, în urma unui infarct cardiac. Moartea lui mă face să cred că politica nu este făcută pentru firile simțitoare. Omul "a pus la inimă" toate acuzațiile care i s-au adus, iar la suprafața apelor, politica nu lasă să se vadă decît vîrful muntelui de gheață.

Moartea lui Emil Cojocaru e un avertisment: politica nu este făcută pentru idealiști. Cine suferă pentru un afront nu are ce căuta între profesioniștii deciziei. De la nivelul cel mai de jos și pînă la scara planetei, justiția și mila nu sînt unități de măsură. Nu o spun cu cinism, ci doar în cunoștință de cauză. Nici o colectivitate, oricît de mică și neînsemnată ar fi, nu se poate conduce cu jumătăți de măsură. Populismul e o capcană: el nu împacă pe nimeni și nu rezolvă nimic. Amînă tensiuni care vor sparge mai devreme sau mai tîrziu și întîrzie transformarea mentalităților. Cine se încredințează mulțimii, unită numai de starea de nemulțumire, nu și în obiective, va pieri de mîna ei. ■

Din scrisorile, telefoanele și audiențele zilei

Responsabilitatea asupra informațiilor publicate la rubricile "Din scrisorile, telefoanele și audiențele zilei" și "Ultimul vagon poștal" revine reclamanților. Scopul acestor două rubrici este de a asigura un dialog între cititori și reprezentanții principalelor instituții publice. Semnatarii scrisorilor sînt rugați să folosească un limbaj decent și să nu facă acuzații nejustificate.

■ Invitație la cenaclu

Cenaclul de satiră și umor "Păstorel" anunță că în ziua de 17 decembrie, ora 10,00, va avea loc la Clubul C.F.R. de pe strada Rîpa Galbenă lansarea volumului de epigrame și versuri umoristice "Hohotiera", semnat de epigramistul ieșean Vasile Larco. Volumul va fi prezentat de către criticul Ioan Holban, de la revista "Cronica".

■ Drum întortocheat

Claudiu Alexa, învățător la Școala din Brădicești, comuna Tomești, a venit la redacție pentru a ne face cunoscută o situație anormală.

Există, în această așezare, peste 100 de părinți, cu copii de școală, avînd deci cecuri pentru alocație, dar încasarea acestora este o adevărată epopee. Titularii acestor cecuri sînt repartizați să primească alocațiile de la oficiul poștal de lîngă Gara Iași; trebuie deci să se trezească devreme, să parcurgă 5 kilometri pînă la stația de autobuz și să vină la Iași la oficiul respectiv să-și încaseze drepturile bănești. Aceasta înseamnă să dea 3000 de lei, costul călătoriei cu autobuzul, să aștepte la ghișeu și, cînd ajung acasă, s-a dus ziua. Unde mai pui că pentru 6.400 lei, cît i se cuvin unui copil, aproape jumătate se duc pe bilete. În comuna Tomești există factor poștal, care efectuează plăți (pensii, ajutoare, mandate) - nu i s-ar putea încredința și această sarcină, de a plăti alocațiile celor peste 100 de copii din Brădicești?

Care sînt motivele pentru care se menține o situație atît de lipsită de logică și birocratică, ce depășește înțelegerea unui om normal?

■ Grija față de călători

Virginia Giotti din Iași, strada Nicolina 1, a dorit să se deplaseze pe ruta Iași - Bîrnova, în ziua de 15 decembrie, cu o cursă a R.A.T.C. care pornește din stația Baza 3. Autobuzul, care trebuia să pornească la ora 7,30, a venit în stație la 7,35 și cînd călătorii s-au urcat, dorind să ocupe locuri pe scaune, cum să se așeze? Toate banchetele erau umede, cu apa băltind pe materialul melaminat, așa că au rămas mai toți în picioare, așteptînd să se zvînte scaunele pentru a se putea așeza.

Autobuzul respectiv (care purta numărul 13, fiind condus de șoferul Paul Alexiu) a pornit din stație, iar la intersecția unde trebuia să vireze spre strada Socola (lîngă Frigorifer) a oprit brusc în spatele unei mașini care staționa la trecerea de pietoni. Cei mai mulți călători, în special femeile s-au lovit de banchete, unii au căzut chiar la podea și cînd au ajuns la destinație și-au contemplat vînătăile căpătate în timpul "confortabilei" călătorii. Toți ieșenii recunosc că s-au făcut eforturi în ultimii doi ani ca transportul în comun să se mai îmbunătățească. Conducerea R.A.T.C. ar trebui să instruiască salariații și în ceea ce privește normele de comportare cu publicul călător, chiar dacă o cursă are ca destinație localități din mediul rural.

■ Lumină nu, protecție nu, reparații nu

Constantin Roman, din strada Sucidava nr. 9, bl. B-3, ne relatează că stîlpii pentru iluminat stradal din preajma Școlii nr. 3 "Alexandru Vlahuță" nu mai au de mult corpuri de iluminat, așa că strada este în beznă aproape totală de cînd se înserează. Din această cauză, grupuri de copii de 13-14 ani atacă elevii care ies de la școală, ca să-i fure sau să-i maltrateze "din distracție". Astfel că părinții trebuie să-i aștepte, ca să fie în siguranță. Alertarea organelor de poliție de la circumscripție nu a dat nici un rezultat, deși promisiuni s-au făcut. Dacă mai adăugăm că în mijlocul străzii a rămas o groapă neacoperită de la reparația unei conducte de apă, tabloul este complet. Iată de ce RENEL ar trebui să monteze becuri pe stîlpi: măcar să poată oamenii să se ferească de tranșeea plină cu apă din drum.

■ Actualitatea în catren

Zilele acestea, la Institutul Agronomic din Iași s-a desfășurat o consfătuire pe teme de zootehnie, care s-a bucurat de participarea unor personalități, respectiv Gheorghe Funar și liderul P.D.A.R., Victor Surdu. Cu ocazia aceasta mi-am amintit că la o expoziție de animale organizată la Schitu Duca, în urmă cu doi ani, a avut loc un incident nostim: o vacă gestantă a adus pe lume un tăuraș de toată frumusețea, căruia stăpînul i-a pus numele Victoraș, bineînțeles cu permisiunea înaltului oaspete, dornic să capteze bunăvoința.

Consider, nu fără temei,
C-au descifrat enigma mulți:
V. Surdu-i naș pentru viței
S-atragă voturi de adulți.

Constantin IURAȘCU

"Peste tot în lume, românii ne întîmpină frumos!"

■ interviu cu Valeriu Gâdei, dirijorul corului "Animus"

Corala "Animus", distinsă recent, noiembrie a.c., cu medalia de argint la Concursul internațional de coruri de la Atena, a plecat pe 9 decembrie, la Strasbourg pentru a prezenta, de-a lungul a două săptămîni, colinde și cîntece de Crăciun din repertoriul românesc și internațional. Cu puțin timp înaintea plecării, am discutat cu Valeriu Gâdei, dirijorul corului.

- Pentru cei care îl cunosc mai puțin, vă rog să faceți o prezentare a corului Animus.

- Corala "Animus" este un cor de cameră alcătuit din studenți ai Academiei de Artă "G. Enescu" din Iași, care a luat ființă în anul 1982. Avem, deja, 12 ani de activitate concertistică pe scena Filarmonicii și, mai nou, pe scena Operei Române din Iași. În această perioadă, grupul a suferit cîteva modificări. Componența actuală îi are soliști pe: Cristina Simionescu, Cosmin Marcovici, Valentin Marele, Diana Oloi, Ioana Rusu și - la pian - Vasilica Stoiciu Frunză. În anul 1992, corul Animus a participat la Festivalul Internațional de la Paris și a obținut premiul special al juriului. A urmat un an de pregătiri în care am întreținut relații cu diferite asociații corale din Germania, Belgia și Franța.

- În Belgia ați întreprins recent un turneu...

- Da, în luna octombrie am fost invitați de o societate corală "Les voix de l'amitiée" din Liege care ne-a programat cîteva concerte în Belgia. A fost un schimb fructuos cu oameni de diferite profesii, pasionați de muzică și care se întîlnesc seara într-un club al lor numit "Les voix de l'amitiée". Noi am ales pentru această întîlnire piese din repertoriul internațional pe care le-am cîntat în șase limbi. La întoarcerea în țară ne-am oprit în Germania unde, printr-o relație românească, am susținut două concerte.

- A urmat, bănuiesc, Concursul Internațional de coruri de la Atena, unde ați obținut premiul doi. Cum vi s-a părut?

- După numai cinci zile ne-am pregătit pentru Festivalul de la Atena, la care au participat 80 de coruri din toată lumea și la care ne-am întîlnit cu cunoștințe mai vechi. Acest festival s-a desfășurat pe patru secțiuni: coruri de copii, coruri mixte, coruri de bărbați și coruri de femei. La secțiunea noastră, coruri mixte, au fost 33 concurente. Am plecat de la Atena cu o mare durere în suflet pentru că am obținut doar premiul doi, prima treaptă fiind ocupată de două formații: una - din Rusia pe merit, iar cealaltă, din Argentina, cu un cor compus din elevi. Or, vocile de copii nu pot sta pe aceeași scară valorică cu niște voci formate. Cred că mulți dintre medaliații cu bronz și argint au plecat cu un gust amar deoarece acest cor nu merita să primească Marele Premiu al Festivalului de la Atena.

- Pentru viitorul foarte apropiat ce planuri aveți?

- Vineri, 9 decembrie, vom pleca în Franța la Strasbourg, unde sîntem invitați pentru două săptămîni, timp în care vom susține o serie de 25 de concerte de colinde, cîntate în șapte limbi, inclusiv în limba maternă pentru românii care sînt în Franța și care sînt convins că vor veni să ne vadă. La Atena, conaționalii noștri au venit chiar în culise și ne-au felicitat. Românii sînt peste tot în lume și ne întîmpină întotdeauna foarte frumos.

Magda ALEXIU

ULTIMUL VAGON POȘTAL

Guvernarea parlamentară și remorca guvernamentală

Evitînd să-și asume, ca urmare a cîștigării alegerilor din 1992, răspunderea nemijlocită a guvernării, conducătorii PDSR și-au asigurat funcții lipsite de risc la președinție și în Parlament, numind în Guvern persoane de la periferia ierarhiei de partid, care nu dispun, din aceste motive de autoritatea de a-și impune punctele de vedere. În acest fel, contrar practicilor democrației și necesității separării puterilor în stat, consfințită de constituție, puterea executivă se exercită din interiorul puterii legislative și de către președinte. Guvernul nu este decît o echipă de serviciu care se constituie într-un paravan aflat la remorca guvernanților din majoritatea parlamentară.

În orice altă țară din lume, dar nu și în România, în urma alegerilor din 1992, șeful partidului care a obținut cel mai mare numră de voturi, Adrian Năstase, ar fi devenit automat prim ministru. Din această postură, el ar fi prezentat parlamentarilor, sub forma unor proiecte de lege, punctele sale de vedere în privința guvernării țării, proiecte pe care colegii săi din majoritatea parlamentară, obligați de disciplina de partid, le-ar fi votat fără rezerve.

În locul acestei evoluții normale, însă, după cîștigarea alegerilor de către PDSR, șef de guvern a devenit un om absolut necunoscut, despre care s-a afirmat la început că nici nu este membru al respectivului partid. În această situație, mecanismul relațiilor Guvern-Parlament, cu alte cuvinte executiv-legislativ, a fost răsturnat și lucrurile se derulează în conformitate cu cerințele ierarhiei de partid. Premierului i se indică sau i se dictează un proiect de lege cu care acesta vine înapoi la parlament, unde îl așteaptă majoritatea, în frunte cu șeful partidului care, bineînțeles votează cu sprijinul sateliților, ceea ce, de fapt, a emanat chiar de la ei. Ca urmare, guvernarea va purta amprenta majorității parlamentare, în fotoliile căreia se află șefii partidului, și nu amprenta Guvernului, unde ar fi fost normal să se afle aceștia.

Pentru cei care mai au îndoieli în această privință, le oferim exemplul tuturor democrațiilor din lume. În Anglia, Italia, Germania, pentru a da doar exemplele cele mai cunoscute, primii miniștri, respectiv John Major, S. Berlusconi și Helmut Kohl, sînt chiar șefii partidelor care au obținut cel mai mare număr de voturi și care folosesc majoritatea parlamentară, în guvernarea pentru ale cărei consecințe își asumă întreaga răspundere.

În aceste condiții, un prim ministru (așa cum a fost și în România precomunistă), își pune pecetea personalității sale, nu numai pe perioada de guvernare, dar chiar pe istoria țării. În România anului 1992, PDSR, partid cîștigător al alegerilor, după ce a încercat să "paseze" răspunderea guvernării opoziției care ar fi urmat să fie bruiată de majoritatea parlamentară, a încredințat guvernarea unei echipe conduse de N. Văcăroiu, pentru care a acceptat să-și asume răspunderea doar după îndelungate insistențe ale opoziției. Guvernului Văcăroiu i-a servit, în acest fel sarcina unei echipe de subofițeri ale cărei opțiuni privind căile și metodele de guvernare, nu puteau fi luate în considerare atît timp cît nimeni din această echipă nu face parte din ierarhia superioară a partidului aflat la putere. Dacă rezultatele guvernării, dirijate din exterior, vor fi pozitive, foloasele, și în primul rînd cele de prestigiu, vor fi trase de către șefii de partid aflați la Cotroceni și în Parlament. Dacă rezultatele vor fi negative, vinovat va fi Guvernul a cărui răspundere nu este în nici un fel asociată cu răspunderile PDSR. Salariul a fost ticluit pe baza experienței primului guvern FNS (rebotezat FDSR și apoi PDSR), situație în care rezultatele negative ale guvernării în condițiile în care liderul de partid, P. Roman ca și prim-ministrul, au compromis partidul și pe liderul său. A fost nevoie, în cazul respectiv, de sacrificarea acestuia și de renunțarea la titulatura inițială a partidului. Este motivul pentru care, de astă dată, manifestînd prudență și avînd în vedere previzibilele rezultate catastrofale ale guvernării, se speră (contîndu-se pe lipsa de discernămînt a alegătorilor), ca PDSR și conducătorii săi să se sustragă răspunderii ce va fi aruncată în capul echipei de la palatul Victoria.

Nu este de mirare că mulțimea de la Reșița, scoasă în stradă de scăderea aberantă a condițiilor de viață, nu pomenește deloc numele adevăraților "artizani" ai stărilor de lucruri de astăzi, Năstase, Gherman, Solcanu, Mânzatu etc. și destul de rar pe cel al președintelui Ion Iliescu, șeful lor necontestat. Acuzațiile aduse lui N. Văcăroiu sînt oricum lipsite de sens, el și guvernul său nefiind, așa cum de altfel declară, un factor real de decizie în evoluța politico-economică a țării.

Marin PÂRVULESCU

În atenția agenților economici
și a organizațiilor sindicale!
OFERTĂ VALABILĂ ÎN PERIOADA 1 - 23 DECEMBRIE 1994
S.C. EROM S.A.
vinde produse cosmetice EN GROS:
● marca FARMEC CLUJ
0-9% sub prețul producătorului
● marca COLGATE - PALMOLIVE
2-10% sub prețul producătorului
● marca SCHWARZKOPF
prin IRENE, adaos comercial 0
Prețuri care sfidează orice concurență
Vă așteptăm în zona pasarela Nicolina, bl. 909
(prima stație de tramvai după Podu Roș)
Telefon/fax 032/125405. Program zilnic 8,00 - 20,30

CARNETUL ZILEI

✞ **Sf. proroc Daniil și cei trei tineri: Anania, Azarie și Misail**
✞ **Sf. cv. Daniil Sihastrul; sf. mc. Sebastian și Zoe; cv. Modest**

-6° — 3° C
VREMEA

■ Vremea se va menține în general rece. Cerul va fi variabil, mai mult noros și pe alocuri, mai ales în cursul zilei, va ninge slab. Temperaturile maxime vor oscila între 1 și 3 grade Celsius, iar cele minime între - 6 și - 3 grade Celsius. **Violeta HUȘTIU - Centrul de Prevedere a Vremii - Bacău**

TVR BUCUREȘTI

SÎMBĂTĂ TVR 1 7,00 Bună dimineața... de la Iași! ■ 8,00 Bună dimineața... de la Cluj-Napoca! ■ 9,00 Șapte note fermecate. ■ **10,00 Film serial pentru copii: Eu și McGee** (SUA), ep. 11 ■ 10,30 Pas cu pas. ■ 11,30 Vîrstele peliculei. ■ 12,30 Cronografii. ■ 12,50 Povestea vorbei ■ 13,10 1001 audiții ■ **14,00 Actualități** ■ 14,10 Ora 25 - Tranzit TV ■ 19,15 Teleenciclopedia: Goticul; Faună: Simțul de orientare; Istoria aviației; Rezervația naturală Uluru ■ **20,00 Actualități** ■ **20,45 Film serial: Kojak** (SUA) ■ 22,15 Mari circuri ale lumii în Suedia. ■ **23,15 Actualități** ■ 23,30 Săptămîna sportivă ■ **0,00 Film serial: Maddie și David** (SUA) ■ 0,55 Ei, și...; Magazin pop-rock.

TVR 2 8,00 Întîlnirea de sîmbătă. ■ 13,00 Est Meridian Magazin de sfîrșit de săptămînă ■ **16,00 Desene animate** ■ **16,30 Film serial: Succesoarea** (Brazilia) ■ 17,00 Hyperion ■ 18,00 Imagini și permanențe în etnologia românească ■ 18,30 Conviețuiri ■ 19,30 Pariați pe campion! Emisiune-concurs de cultură generală și divertisment ■ **20,00 Actualități** ■ 20,40 Divertisment muzical cu: Roger Pierre, Mistigrie, Serge Pouvelle, Eliane D'Arville și alții (CFI) ■ 21,00 TVM. Mesager ■ 21,30 Memento cultural ■ 22,00 Video-Art-Top ■ **22,30 Film serial: Santa Barbara** (SUA), ep. 66 ■ 23,15 Interferențe (r) ■ 0,15 Jazz-magazin.

DUMINICĂ TVR 1 8,00 Bună dimineața! ■ 9,00 Arlechino. ■ **10,00 Film serial pentru copii: Fantastica familie Mellop** (Australia, 1992), ep. 14 ■ 10,30 Lumină din lumină. ■ 11,30 Viața satului. ■ 13,00 Fotbal: un meci din ultima etapă a turului Diviziei Naționale. Transmisiune directă ■ 14,50 Poșta TV ■ 15,00 Video-magazin. ■ **17,50 Serial SF: Star Trek - Generația următoare.** Producție SUA, ep. 54 ■ 18,45 A doua Românie. ■ 19,15 Robingo ■ **20,00 Actualități** ■ **20,45 Film artistic: Tras pe sfoară** (SUA, 1989). Premieră pe țară ■ 22,15 Tragerea Loto Special 6/49 și Concurs Pronosport ■ 22,25 Duminica sportivă ■ 22,55 Avanpremieră ■ 23,05 MTV. Greatest Hits ■ **23,25 Actualități** ■ 23,50 Telerecital. Ștefan Radof.

TVR 2 8,00 5x2. Magazin duminical. Program al Studioului TVR din Iași ■ **13,00 Film serial (r): Dr. Quinn** (SUA, 1992) ■ **14,00 Actualități** ■ **14,10 Film serial: Alo, aterizează străbunica!** (România, 1981). Premieră TV ■ 15,50 Videoclipuri ■ **16,00 Desene animate** ■ **16,30 Film serial: Succesoarea** (Brazilia) ■ 17,00 Serata TV ■ 19,30 Orașe și civilizații. ■ **20,00 Actualități** ■ 20,35 Moda pe meridiane (r) ■ 21,00 TVM. Mesager ■ 21,30 Sport-studio. ■ 22,00 Poesis. Radu Gyr. ■ 22,15 La puterea a doua ■ **23,00 Film serial: Santa Barbara** (SUA), ep. 67 ■ 23,45 Jethro Tull în concert la "Skip Rock '94" (I).

TV SATELIT

RTL

SÎMBĂTĂ 6,30 Scooby Doo ■ 6,55 Pinocchio ■ 7,20 Prințesa Lilla și Smoggies ■ 7,50 Familia Jetson ■ 8,15 Camp Candy ■ 8,40 Comix (ultimul episod) ■ 9,10 Droppy, detectivul ■ 9,40 Toby, terrierul ■ 10,10 X-Men ■ 10,35 Power Rangers: "Spaimă fără sfîrșit" ■ 11,00 Disney & Co.: Classic Cartoon; Cornetul magic; Sirena Ariell; Călătorie de descoperire; Bio-Top; Goofy și Max; Jocul norocului ■ 12,30 Eerie, Indiana ■ 13,00 Toți o iubesc pe Julia: "Grand prix" ■ 13,30 Cine e șeful aici? Dorințe de Crăciun ■ 14,10 Prințul din Bel-Air: "Copacul de plastic" ■ 14,40 Casa plină: "Cine vrea să fie sora mea?" ■ 15,15 O familie puternică: "Ghicitoarea" ■ 15,50 Knight Rider: "A doua față" ■ 16,45 A-Team: "Bani de răscumpărare pentru un elefant" ■ 17,45 Beverly Hills, 90210: "Întîlnire întîmplătoare" ■ 18,45 Melrose Place: "Căsătorie fictivă" ■ 19,45 RTL - actual ■ 20,10 Dar alo! Show cu Frank Elstner ■ 21,15 Show-ul celor 100.000 de mărci cu Ulla Kock am Brink ■ 23,00 Poftim?! Moderator: Geert Müller-Gerbes ■ 0,00 Gottschalk. Late Night Show cu Thomas Gottschalk ■ 2,00 RTL sîmbătă noaptea. Invitați: Uwe Friedrichsen și Bernd Gieseking ■ 2,00 Bandit - Frumoasa și banditul (r) ■ 3,30 Pofta de sex ("Your Ticket Is Not Longer Valid"). Thriller, Canada 1979, cu: Richard Harris, Jeanne Moreau; regia: George Kaczender ■ 5,15 Melrose Place (r) ■ 6,05 Serial de desene animate.

DUMINICĂ 6,40 Scooby Doo ■ 7,10 Winspector ■ 7,35 Hanna Barbera Party (ultimul episod) ■ 8,00 Disney & Co: Classic Cartoon; Cornetul magic; Sirena Ariell; Călătorie de descoperire; Bio-Top; Goofy și Max; Jocul norocului (r) ■ 9,30 Tom & Jerry Kids ■ 10,00 Invincibilul Ironman ■ 10,20 Povestiri din mormînt ■ 10,50 Bună dimineața, duminică! Azi: Bettina Hardiek (cîntăreață de operă) ■ 10,55 Disney Team: Aladdin; Isprăvi geniale; Secretul de la Lost Creek; Catedrala încîlcelii; Bubbles; Bonkers; Quiz ■ 12,30 Înapoi în trecut: "Urmările fricii" ■ 13,30 Înapoi în trecut: "Terapie de șoc" ■ 14,30 Pacific 214: "Vin lupii" ■ 15,25 Minunea tenisului: "Noul antrenor" ■ 15,55 Reportaj - Disney cu Thomas Gottschalk. Disney-Film: Secretul peșterii blestemate. Film de aventuri, SUA, 1959; cu: Albert Sharpe, Sean Connery; regia: Robert Stevenson ■ 17,55 Prietenul meu Bud. Îl numesc țînțar. Comedie, Germania/Italia, 1979; cu: Bud Spencer, Raimund Harmstorf; regia: Michele Lupo ■ 19,45 RTL-actual ■ 20,10 Show de vacanță cu Rudi. Curiozități, gaguri și scheciuri. Realizator și prezentator Rudi Carrell ■ 21,15 Film de duminică în premieră la RTL. Christine - medic veterinar II. Film artistic, Germania, 1994; cu: Uschi Glas, Horst Janson; regia: Otto W. Retzer ■ 23,10 Oglinda TV magazin ■ 23,55 Prime Time - ediție tîrzie (magazin cultural) ■ 0,15 Noutăți retrospective ■ 1,10 Kanal 4 ■ 1,45 Kojak (r) ■ 2,45 Pasiunea ei e crima (r) ■ 3,45 Ilona Christen (r) ■ 4,45 Hans Meiser (r) ■ 6,00 Exploziv - magazin.

PRO 7

SÎMBĂTĂ 6,45 Desene animate ■ 8,25 Inspectorul Gadget (d.a.) ■ 9,20 Familia Simpson (d.a.) ■ 10,40 Taz Mania (d.a.) ■ 12,55 Scorch (s) ■ 13,25 Parker Lewis nu poate pierde (s.co. SUA, 1990) ■ 13,50 Batman (s) ■ 16,25 Pro movie (mag.cinematografic) ■ 14,50 Călătorie pe fundul mării (s.a., SUA, 1965/1967) ■ 15,45 Cei trei din Riptide (s.a.) ■ 17,10 Raliul trăznit (f.a., SUA, 1976), cu M. Sarazin, N. Burton ■ 19,05 Aventuri la capătul lumii (do) ■ 20,00 Inspectorul de poliție (s) ■ 21,15 Beverly Hills Cop (co, SUA, 1987, p.II), cu Eddie Murphy ■ 23,15 Operațiunea Scorpion (f.a., Hong Kong, 1991) ■ 1,15 Gustul sîngelui lui Dracula (f., Anglia, 1965) ■ 3,00 Reluări seriale.

DUMINICĂ 6,35 Desene animate ■ 9,10 Inspectorul Gadget (d.a) ■ 10,00 Familia Simpson (d.a) ■ 10,30 Bugs Bunny (d.a) ■ 11,55 Fred și Barney (d.a) ■ 13,00 Jeannie spiridușa (s) ■ 13,30 Flipper (s) ■ 14,00 Ben Cropp (do) ■ 15,05 Crăciunul alb (co. SUA, 1954), cu B. Crosby, D. Kaye ■ 17,20 Winnetou (f.a. Germania/Iugoslavia, 1964, p.III) ■ 19,05 Matlock (s) ■ 20,00 Superman (s) ■ 21,15 Familia de gheață (s. Germania 1994, ep. pilot) ■ 23,00 River Café (Show) ■ 0,10 Mica baterista (f.a. SUA, 1994), cu D. Keaton, Y. Voyagis ■ 2,15 2 contra 2 (talkshow) ■ 3,00 Ucide, Alex, ucide (f.a. Grecia, 1982) ■ 4,45 Reluări seriale.

MTV

SÎMBĂTĂ Cele mai bune emisiuni ale anului: Fotbal cu vedete

9,00 Fotbal cu vedete: sport contra muzică ■ 10,00 Take That: hiturile ■ 11,00 Most Wanted ■ 11,30 Zig & Zag Show ■ 12,00 Marele ecran, cu Pip Dann ■ 12,30 Topul britanic, cu L. I'Anson ■ 14,30 MTV European Music Awards, 1994 (r) ■ 15,30 Cîștigătorii EMA, 1994 (r) ■ 18,00 Muzică cu dans, cu Simone ■ 19,00 Marele ecran, cu Pip Dann ■ 20,00 MTV's European Top 20 ■ 22,00 Björk unplugged ■ 23,00 Muzică soul, cu L. I'Anson ■ 0,00 Videoclipuri în premieră ■ 0,30 Zig & Zag Show ■ 1,00 Yo! MTV Raps ■ 3,00 Most Wanted ■ 4,00 Chill Out Zone ■ 5,00 Nocturna video.

DUMINICĂ Cele mai bune emisiuni ale anului ■ 9,00 Cele mai bune videoclipuri 1994, cu Enrico ■ 11,30 Despre manechine ■ 12,00 Marele ecran, cu Pip Dann ■ 12,30 MTV's European Top 20 ■ 14,30 Videoclipuri în premieră ■ 15,00 Sport la MTV, cu Dan Cortese ■ 15,30 Aspecte din festivalurile anului 1994 ■ 18,00 Povești de adormit, cu Madonna ■ 19,00 Lumea reală (3) ■ 20,00 MTV's Top 20, cu Daisy Fuentes ■ 21,30 Frații Grunt (d.a) ■ 22,00 120 de minute, cu M. Hunt ■ 0,00 Beavis & Butt-head ■ 0,30 Headbanger's Ball. Noutăți din muzica heavy ■ 3,00 Hugo ■ 4,00 Nocturna video.

EUROSPORT

SÎMBĂTĂ 9,30 Gimnastică aerobică ■ 10,00 Patinaj artistic-Trofeul NHK, Morioka - Japonia (selecțiuni) ■ 12,00 Wrestling ■ 13,00 Ski alpin - Cupa Mondială de la Veysonnaz, Elveția - proba de coborîre femei (direct) ■ 14,00 Ski alpin - Cupa Mondială de la San Antonio, Austria - proba de coborîre bărbați (în direct) ■ 15,00 Sărituri cu schiurile - Cupa Mondială de la Courchevel, Franța (direct) ■ 17,00 Patinaj artistic - Trofeul NHK de la Morioka, Japonia ■ 18,00 Ski alpin - Cupa Mondială (selecțiuni) ■ 19,00 Golf - Campionatul Mondial "Johnnie Walker" de la Tryall, Montego Bay - Jamaica (în direct) ■ 21,00 Echitație - Cupa Mondială la sărituri peste obstacole, Londra - Anglia ■ 22,00 Karting - Elf Master Karting de la Paris Bercy, Franța (în direct) ■ 1,00 Wrestling - World Superstars of Wrestling ■ 2,00 Box.

DUMINICĂ 9,30 Gimnastică aerobică ■ 10,00 Ski alpin - Cupa Mondială (selecțiuni) ■ 11,15 Ski alpin - Cupa Mondială de la San Antonio, Austria - slalom masculin (în direct) ■ 12,15 Ski alpin - Cupa Mondială de la Veysonnaz, Elveția - slalom feminin (în direct) ■ 13,00 Ski artistic - Cupa Mondială de la Altenmarkt - Zauchensee, Austria ■ 14,00 Ski alpin - Cupa Mondială de la San Antonio, Austria - slalom masculin (în direct) ■ 14,30 Ski alpin - Cupa Mondială de la Veysonnaz, Elveția - slalom feminin (în direct) ■ 15,00 Sărituri cu schiurile - Cupa Mondială de la Courchevel, Franța (în direct) ■ 17,00 Karting - Trofeul Elf Master Karting Indoor de la Paris Bercy (în direct) ■ 19,00 Samba fotbal (în direct) ■ 21,00 Golf -Campionatul Mondial "Johnnie Walker" de la Tryall, Montego Bay, Jamaica ■ 23,00 Karting - Trofeul Elf Master Karting Indoor, Paris Bercy (selecțiuni) ■ 0,00 Ski alpin - Cupa Mondială (selecțiuni) ■ 1,00 Box.

EUROPA NOVA

SÎMBĂTĂ 10,00 Deschiderea programului ■ 10,05 Mati-Nova. Emisiune magazin: Cît costă?; Rețeta zilei; Unde mergem?; Desene animate; Europa culturală; Joc baroc-concurs; Banii și... microbii; Poșta redacției; Roissy - gara viitorului; Reporter fără week-end; Film serial: Femeia detectiv; Din lumea sportului ■ 14,00 Europa Nova TV Chart ■ 15,00 Pulsul planetei: Femei cu influență. Redactor Vasile Braic ■ 15,30 Film: Renegatul (prod. SUA; regia B.J. Davis; cu Leonore Kasdorf, Will MacMillan) ■ 17,00 Terra: Urmașii lui Genghis Han (IV); Nașterea statului Israel (VI); Kailash - Muntele Sfînt al Tibetului (VI) ■ 17,30 Film serial: Sărmana Clara (prod. Argentina; cu: Alicia Bruzzo, German Kraus) - după un roman de Carmen Daniels. Episodul 7 ■ 18,15 TV Shop ■ 18,35 Desene animate; 19,00 Infonova ■ 19,35 Stadion - "Marii campioni ai fotbalului" (II). Redactor Silviu Matei ■ 20,00 Video-clip '94 ■ 20,30 Lumea filmului. Redactor Agatta Drăgulescu ■ 20,55 Publicitate ■ 21,00 Film: Ucigașul din Miami (coprod. Italia-SUA; regia Enzo G. Castellari; cu: Bud Spencer, Philip Micheal Thomas) ■ 22,35 Infonova ■ 22,45 Night Club. Din cuprins ■ 22,45 Varietăți, film serial, concurs: "Video-clubul celebrităților" ■ 0,15 Publicitate ■ 0,30 Film: Maxim două vieți (prod. SUA; regia John Sheppird; cu: Maureen Flannigan, Scott Wolf) ■ 2,00 Muzică în concert. Realizatori: Cosmin Chivu, Octavian Jighirgiu ■ 3,00 Închiderea programului.

DUMINICĂ 10,00 Deschiderea programului de dimineață ■ 10,05 Mati-Nova. Din sumar: Blitz; Rețeta zilei; Mini Mati Nova; Ghid tv.; Caleidoscop; Buletin rutier; Copii răpiți; Topul cărților; Coloana parașutiștilor; Meserii de ieri, meserii de azi; Diavolii mărilor; Față în față; Lumea fascinantă a modei; Film artistic: Sistemul doctorului Catran și al profesorului Puf (prod. Franța; regia Claude Chabrol; cu: Jean François Garreaud, Coco Ducados). Ecranizare după E.A. Poe ■ 14,00 Salata de întrebări - emisiune concurs pentru copii. Realizatori: Camelia Andriță, Gigi Șfaițer ■ 15,00 Film: Promontoriul fricii (prod. SUA; regia Martin Scorsese; cu Nick Nolte, Robert de Niro, Jessica Lange) ■ 17,00 Film serial: O altă viață (prod. SUA; regia Evan Joung). Episodul 8 ■ 17,30 "Luna fermecată" - film cu ansamblul de balet din Toscana ■ 18,15 TV Shop ■ 18,35 Desene animate ■ 19,00 Infonova ■ 19,35 Pași pe orizont - "Costa Brava" ■ 20,00 Video-clip '94 ■ 20,30 Vitralii. Redactor Alexandra Hasan ■ 20,50 Publicitate ■ 20,35 Film: Simone și Mateo (prod. Italia; regia Giuliano Carnimeo; cu: Paul Smith, Michael Coby) ■ 22,40 Infonova ■ 22,50 Magazin sportiv ■ 23,10 Film serial: Sărmana Clara (r). Episodul 5 ■ 0,00 Închiderea programului.

TELE M

SÎMBĂTĂ 7,00 S' Tele 'M (magazin matinal de informații, muzică, desene animate, divertisment) ■ 8,00 Film artistic: "Jucăria" (comedie). Regia Francis Veber. Cu: Pierre Richard, Michel Bouquet. Simpaticul Pierre Richard este obligat să se angajeze partener de joacă pentru copilul unui milionar. De aici provin toate încurcăturile ■ 9,00 Publicitate și muzică ■ 9,30 Film artistic: "Încurcătura blestemată" (dramă polițistă). Regia Pietro Germi. Cu: Pietro Germi, Claudia Cardinale ■ 11,15 Desene animate ■ 11,45 Publicitate și muzică ■ 12,00 Film artistic: "Răzbunătorul din templul Shaolin" (acțiune, arte marțiale) - prima parte. Regia Godfrey Ho. Cu: Ean Chong, Eagle Man. Povestea fiului care-și răzbună tatăl și pe instructorul de arte marțiale din templul Shaolin, ambii uciși de Silver Eagle, recunoscut drept cel mai de temut luptător ■ 13,00 Problemele orașului ■ 13,45 Jurnalul Poliției rutiere. Emisiune realizată de col. T. Leonte ■ 14,00 Documentar Worldnet. Music Across America ■ 15,00 Film artistic: "Apartamentul". Regia Billy Wilder. Cu: Jack Lemmon, Shirley MacLaine. Un tînăr funcționar este obligat să-și împrumute propriul apartament patronului, pentru diverse întîlniri amoroase ■ 16,45 Desene animate ■ 17,00 Hard 'N 'Heavy Rock Club ■ 18,00 Film artistic: "Ziarul de scandal" (dramă). Regia David Lowell Rich. Cu: Burt Lancaster, Lauren Hutton ■ 19,40 Muzică și publicitate ■ 20,00 Desene animate ■ 20,30 Film artistic: "Sora Aimée" (dramă). Regia Anthony Harvey. Cu: Faye Dunaway, Bette Davis. Conducătoarea unui clan evanghelist își înscenează propria-i răpire pentru a putea trăi o perioadă împreună cu iubitul ei. Odată cu reapariția în oraș, îi este intentat un proces ■ 22,10 Film artistic: "Blestemul mormîntului lui Tutankhamon" (aventuri). Regia Phillip Lee Cock. Cu: Eva Marie Saint. Evenimentele ciudate care au avut loc odată cu deschiderea lui Tutankhamon, au oferit subiectul unui film plin de suspans ■ 23,50 Film artistic: "Sex Mission" ■ 1,20 Închiderea emisiunii

DUMINICĂ 9,00 Film artistic: "Atac împotriva lui Rommel" (aventuri). Regia Henry Hathaway. Cu: Richard Burton. O acțiune curajoasă ce se petrece în timpul celui de-al doilea război mondial, în Libia. Un comando de militari britanici reușește să oprească înaintarea unei divizii de blindate germane ■ 10,35 Video-clipuri muzicale ■ 11,00 Caleidoscop ■ 12,00 Film artistic: "Răzbunătorul din templul Shaolin". Ultima parte (acțiune, arte marțiale) ■ 13,00 Arhiva Tele 'M ■ 13,25 Film artistic: "Imperiul de cenușă" (thriller). Regia Lloyd A. Simakdi. Cu: Melanie Hilcour, Thom Schroder. Undeva, în viitor, oamenii sînt infestați cu un virus. O grupare satanică consideră că are misiunea de a curăța pămîntul de toți păcătoșii, adică de toți cei infestați ■ 15,00 Film serial: "Boccacio '70" (episodul 1). Cu Marisa Solinas, Germano Gilioni ■ 16,00 Film artistic: "Promisiunea unui fiu". Regia John Korty. Un fiu promite mamei, aflate pe patul de moarte, că își va ține frații uniți ca într-o familie. ■ 17,40 Publicitate și muzică ■ 18,00 Film artistic: "Companeros" (western). Regia Sergio Corbucci. Cu: Franco Nero, Tomas Milian. Un mercenar suedez încearcă să se îmbogățească făcînd contrabandă cu arme în timpul revoluției din Mexic ■ 19,40 Video-clipuri muzicale ■ 20,00 Desene animate ■ 20,30 Film artistic: "Fără scăpare" (aventuri). Regia Richard Lang. Cu: David Jansen, Stephanie Powers. David Jansen joacă rolul unui soț care vrea să pună mîna pe banii zgîrcitei sale soții și să scape de detectivul pe care aceasta l-a pus pe urmele lui ■ 22,10 Film artistic: "Ana celor o mie de zile" (dramă). Regia Charles Jarrot. Cu: Richard Burton, Geneviève Bujold. Istoria lui Henric al VIII-lea, povestită cu dragoste și ură de soția sa, regina Anna Boleyn, una dintre cele șapte neveste ale sîngerosului monarh ■ 0,10 Închiderea emisiei

TVR IAȘI

SÎMBĂTĂ Orele 7,00-8,00, Pr. I - BUNĂ DIMINEAȚA

"Bună dimineața de la Iași" - emisiune de Andreea Marin, Corneliu Slătinaru.

Orele 13,00-16,00, Pr. II

"Est Meridian Magazin de sfîrșit de săptămînă"

Amintirea unei zile sau 5 ani de la început ■ 17 decembrie 1994 - rezonanțe peste timp ■ Inerții incomode: Tributul supraviețuirii ■ 13,30 Film serial: Forsyte Saga (ep. 22) ■ Ulițe și amintiri ieșene: Str. Gh. Mârzescu ■ Fotograme ■ "Necunoscutul Chaplin" ■ Video jazz show: Tineri instrumentiști afirmați în lumea jazz-ului ■ Desene animate ■ Hit Parade ■ Concursul emisiunii. Redactori Oana Lazăr. Realizator Vanda Condurache.

DUMINICĂ Orele 8,00-13,00 Pr. II - "5x2" Jocul de-a vacanța - sondaje ■ Invitatul emisiunii: Paul Panait ■ Nota 10 la purtare - dialog despre adolescență. Mai credeți în Moș Crăciun? ■ Obiectiv - subiectiv: Baba iarna - rubrică de Stelian Munteanu ■ 8,45 Țara lui Piticot ■ Hoinar prin lume: Geneva ■ Lumea într-o picătură - documentar preluat de la Deutsche Welle ■ 10,00 Fascinația muzicii: Remember Leonard Bernstein ■ Film artistic: "O fată și niște arme" ■ Umor cu Benny Hill ■ Hit Parade ■ Oleacă de taifas: Grigore Ilisei în dialog cu acad. Gh. Platon ■ Muzică populară: "Din bătrîni, din oameni buni: frații Chiriță" ■ Concursul emisiunii ■ "285 m" sau despre scurtmetrajul românesc - rubrică de Alexandru Condurache. Realizatori Carmen Olaru, Irina Păcurariu.

TEATRU

■ Teatrul Național "Vasile Alecsandri" prezintă astăzi, orele 18,00, la Sala Studio, spectacolul cu piesa "Anecdote provinciale", de Al. Vampilov.

■ Mîine, de la orele 19,00, Teatrul Național "Vasile Alecsandri" prezintă recitalul "De trei ori tragic" și spectacolul cu piesa "Dresoarea de fantome", de Ion Băieșu.

"DATINI ȘI OBICEIURI DE IARNĂ"

■ Inspectoratul Județean pentru Cultură, împreună cu Centrul Județean al Creației Populare Iași, organizează în zilele de 17 și 18 decembrie cea de-a XXVII-a ediție a Festivalului "Datini și obiceiuri de iarnă", după următorul program:

- 17 XII - orele 16,00: Spectacol la Casa Studenților;
- 18 XII - orele 14,00: Parada măștilor și a costumelor populare;
- orele 15,00: Spectacol de gală (Casa Studenților)

Participă alaiuri de colindători, "capre", "urși", "cerbi", "berbeci", "căiuți", "jieni", "roșiori", "arnăuți", urători din douăsprezece județe ale țării și din Republica Moldova.

CENTRUL CULTURAL GERMAN

■ Centrul Cultural German, în colaborare cu Liceul Național din Iași, prezintă astăzi, orele 17,00, la Liceul Național, dramatizări din opera scriitorului Franz Kafka. Spectacolul va fi susținut de elevii Liceului Național, sub îndrumarea prof. Roland Kentschke (Germania).

FILARMONICA "MOLDOVA"

■ Filarmonica "Moldova" inaugurează mîine, orele 19,00, seria manifestărilor dedicate sărbătorilor de iarnă cu spectacolul "O, ce veste minunată!" - "Am plecat să colindăm", prezentat de Corul de copii al RTV Europa Nova din Iași, dirijat de Doru Morariu.

LANSARE DE CARTE

■ Duminică, la orele 17,00, la "Casa Pogor", celebrul romancier Nicolae Breban își va lansa romanul "Amfitrion", prezentat de Liviu Leonte, Dorin Popa, Ioan Holban, Lucian Vasiliu și Horia Zilieru

FARMACII DE GARDĂ

Farmacia nr. 2 Piața Unirii (tel. 116029).

SPITALE DE GARDĂ

SÎMBĂTĂ Spitalul "Parhon" (tel. 140337): Clinica a IV-a Medicală, Clinica a II-a Chirurgie, Clinica a II-a Obstetrică.

DUMINICĂ Spitalul "Spiridon" (tel. 142730): Clinica I Medicală, Clinica a III-a Chirurgie; **Maternitatea "Cuza Vodă"** (tel. 143320).

CINEMATOGRAFE

■ Cinematograful **"Victoria"** (Telefon: 112502);16-22 decembrie 1994, orele 9,00; 11,30; 14,00; 16,30; 19,00. **"Miracolul de pe strada 34".** Producție SUA, 1994. Comedie cu... Moș Crăciun. Regia Les Mayfield. Cu: Richard Attenborough și Mara Wilson. Premieră. În completare: **"Lumină din lumină"** (documentar despre Revoluția Română, din decembrie 1989).

■ Cinematograful **"Republica"** (Telefon: 114327); 16-20 decembrie 1994, orele 9,00; 11,00; 13,00; 15,00; 17,00; 19,00. 21-22 decembrie 1994, orele 9,00; 11,00; 13,00; 15,00; 17,00 - Cine-retrospectiva '94 **"Cursă infernală".** Producție SUA, 1994. Thriller polițist cu Keanu Reeves. 21-22 decembrie 1994, orele 19,00: **"Să nu ne răzbunați..."** Producție România, 1994. Documentar de lung-metraj dedicat foștilor deținuți politici. Regia Mihai Constantinescu. Premieră.

■ Cinematograful **"Copou"** (Telefon: 145738); 16-22 decembrie 1994, orele 9,00; 11,00; 13,00; 15,00; 17,00 Cine-retrospectiva '94 **"Beverly Hills Cop III. Altă distracție, același caraliu".** Producție SUA, 1994. Comedie polițistă, cu Eddie Murphy. 16-22 decembrie 1994, orele 19,00 Cine-retrospectiva '94 **"Dosarul Pelican".** Producție SUA, 1994, după romanul omonim al lui John Grisham. Thriller psihologic, cu Julia Roberts și Denzel Washington.

■ Cinematograful **"Dacia"** (Telefon: 164740); 16-22 decembrie 1994, orele 9,00; 11,00; 13,00; 15,00; 17,00; 19,00 Cine-retrospectiva '94 **"Ace Ventura, detectivu' lu' pește".** Producție SUA, 1994, comedie, cu Jim Carrey.

■ **Videoteca:** - Sala mică a cinematografului ***"Republica"*** (orele: 10; 12; 14; 16; 18; 20).

cotidian de informații
Monitorul
expres
monitorul

Str. Smîrdan nr. 5 ■ Tel. 17.25.57
(centrala) ■ Fax 14.45.77 ■ Publicitate tel./fax 14.47.76

■ REDACTOR ȘEF - Dan Radu
■ REDACTOR ȘEF ADJUNCT - Ovidiu Șimonca
■ SECRETARIAT GENERAL DE REDACȚIE - Eugen Leonte, Marius Cristian (int. 21)

ȘEFI DEPARTAMENTE:
■ Eveniment local: Toni Hrițac (int. 14)
■ Investigații: Vali Știrbu (int. 14)
■ Eveniment național și internațional: Cristian Racu (int. 19)
■ Economic: Costel Stroescu (int. 24)
■ Cultură: Dorin Popa (int. 19)
■ Sport: Eugen Florescu (int. 17)
■ Redactor de serviciu: Constantin Iurașcu (int. 20)
■ Fotoreporter: Constantin Plop
■ Grafică: Lucian Amarii, Daniel Melinte
■ Publicitate: Cristina Labonțu (int. 18, fax 144776)
■ Difuzare: Mihai Tudose (int. 15)
■ Contabilitate: Antoneta Filip (int. 13)

NORD-EST PRESS
- agenție de presă -
Str. Smîrdan nr. 5 ■ Tel. 17.25.57
(centrala) ■ Tel/Fax 27.04.13
■ EDITOR: Mona Dîrțu

EDITOR
NORD-EST
Str. Smîrdan nr. 5 ■ Tel. 17.25.57
■ Fax 14.45.77

Director general:
ALEXANDRU LĂZESCU
Director editor:
FLORIN ZAMFIRESCU
Director de marketing:
CEZAR CALUSCHI
Director executiv:
GABRIEL RUSU

ABONAMENTELE se pot face la orice Oficiu Poștal din țară.
MONITORUL figurează în catalogul Presei interne la poziția 838.

TIPAR OFFSET: MULTIPRINT, Iași str. Sf. Lazăr nr. 49

☎ TELEFOANE UTILE

☎ SALVARE: 961
☎ POMPIERI: 981
☎ POLIȚIE:
Inspectoratul Județean 146666, 140720, 146840;
Municipiu - 146850; Serviciul Circulație - 140070.
☎ SERVICII MEDICALE MOBILE (asistență medicală de urgență la domiciliu): 113130/569, zilnic între orele 7,00-23,00
☎ AGENȚIA C.F.R.: 147673
☎ INFORMAȚII GARĂ: 146333
☎ AUTOGARĂ: 146587
☎ TAXICOM, dispecerat: 953, 146593
☎ AGENȚIA TAROM: 115239
☎ INFORMAȚII AEROPORT: 178126
☎ STAȚII PECO: Baș Ceauș - 176865; Aurel Vlaicu - 175872; Bucium - 132891; Crișan - 112182; Păcurari - 164142; Sărărie - 147480.
☎ DISPECERATE: R.A. Gaz-Metan - 141737; R.A. Apă-Canal - 142451; Renel - 147070, deranjamente - 147070; Termoficare - 141956; R.A. Locuința - 112434; Telefoane - Deranjamente - 921; Protecția mediului - 147010.
☎ GARDA FINANCIARĂ: 114065, 112427.
☎ ADMINISTRAȚIA FINANCIARĂ: 143030
☎ NOTARIAT: 147574
☎ TRIBUNAL: 146300
☎ PROCURATURĂ: 146630
☎ CAMERA DE COMERȚ: 117757
☎ CENTRUL MILITAR JUDEȚEAN: 146370
☎ STATUL MAJOR JUDEȚEAN DE APĂRARE CIVILĂ: 147594
☎ HOTELURI: Moldova - 142225; Traian - 143330; Unirea - 142110; Continental - 114320; Sport - 137817.
☎ POLICLINICA CU PLATĂ: triaj informații - 117244
☎ OFICIUL JUDEȚEAN PENTRU PROTECȚIA CONSUMATORILOR: 145392.

MONITORUL EXTERN

O nouă șansă de pace în Bosnia

Boutros Boutros Ghali salută o posibilă vizită a lui Jimmy Carter în Bosnia-Herțegovina

Liderul sîrbilor bosniaci, ***Radovan Karadzici,*** a declarat că ***fostul președinte american Jimmy Carter va sosi în curînd la Sarajevo*** pentru a discuta cu reprezentanți ai facțiunilor beligerante din Bosnia-Herțegovina. Nu există încă nici o confirmare a acestui fapt din partea lui Carter, însă acesta și-a exprimat în ultimele zile dorința de a pleca în Bosnia. Această posibilă vizită a fost salutată de secretarul general al ONU, ***Boutros Boutros Ghali,*** care a fost și el la Sarajevo ***(foto),*** însă acesta a adăugat că vizita dlui Carter trebuie să fie coordonată și cu alte acțiuni în sensul instaurării păcii în Bosnia.

În China

Nouă disidenți sînt condamnați la pedepse grele

Vineri dimineață, un tribunal din Beijing a pronunțat sentințe foarte aspre împotriva a ***nouă disidenți, acuzați de "activități subversive".*** Cea mai grea pedeapsă a fost aplicată lui Hu Shigen, un lector universitar, care a fost condamnat la ***20 ani închisoare pentru "răspîndirea de propagandă contrarevoluționară"***. Ceilalți opt au primit condamnări între 4 și 15 ani închisoare, în vreme de alți cinci arestați au fost achitați. Întregul grup fusese arestat în mai-iunie a.c., cînd ei încercaseră să fondeze o grupare disidentă, cu scopul de a tipări și distribui manifeste politice legate de cea de a treia aniversare a evenimentelor sîngeroase din piața Tian An Men, din mai 1991.

Spre reconstituirea Armatei Roșii

Din armata rusă vor putea face parte și cetățeni din statele membre ale CSI

Comitetul Dumei de Stat pentru legislație și reforma justiției va propune deputaților Camerei inferioare un amendament care, în cazul că va fi adoptat, va consfinți ***dreptul reprezentanților statelor membre ale CSI de a-și satisface serviciul militar în armata rusă***, a declarat la ședința plenară a Dumei de Stat președintele comitetului respectiv, ***Vladimir Isakov.*** El i-a informat pe deputați că la o astfel de concluzie a ajuns delegația parlamentarilor Camerei inferioare care, în perioada 27-30 noiembrie a.c., a vizitat trupele ruse de grăniceri de la Murmansk și Stavropol, precum și cele din Armenia și Tadjikistan.

Un record în spargeri

Furt de amploare la Antwerp

Diamante în valoare de mai mult de ***trei milioane de dolari*** au fost furate dintr-un centru specializat de schimb din orașul belgian Antwerp. Poliția a declarat că hoții au folosit chei duplicat pentru a intra în clădire, devalizînd apoi șase seifuri. Valoarea totală a pagubelor nu va fi cunoscută pînă cînd nu vor fi deschise toate cele 1.500 de seifuri din clădire.

Pentru prima dată în istorie

Serviciile britanice de informații vor fi controlate de Parlament

Un nou comitet parlamentar britanic, înființat pentru a supraveghea ***MI-5 și MI-6,*** agențiile internă și externă de informații, și-a ținut prima reuniune. Comitetul pentru informații și securitate va examina activitățile, finanțele și administrarea serviciilor menționate. Șeful comitetului, fostul ministru al Apărării ***Tom King***, a declarat că ***este pentru prima dată cînd serviciile de informații vor trebui să dea socoteală pentru acțiunile lor.*** Corespondentul BBC afirmă că acest comitet reprezintă un pas către o mai mare transparență, adăugînd însă că multe din dovezile acestuia vor fi totuși menținute secrete.

Somalezii se împușcă din nou

Lupte facționiste la Mogadiscio

Continuă să parvină detalii referitoare la intensificarea conflictelor inter-clanuri în capitala somaleză, Mogadiscio, în condițiile în care trupele ONU își continuă retragerea. Purtătorul de cuvînt al ONU din Somalia a anunțat că un număr de cel puțin ***100 de somalezi și-au pierdut viața și că alți peste 300 au fost răniți în cursul ultimei săptămîni*** în sudul orașului. Cu toate că militarii ONU nu au fost atacați direct, comandanții ONU se așteaptă ca retragerea să fie, pînă la urmă, marcată și de acte de violență.

Pentru că nu și-a primit rublele

Echipajul unei nave rusești a rămas în Coreea de Sud

Echipajul navei Suzdal, aparținînd bazei de traulere din Vladivostok, a refuzat ***in corpore*** să se mai întoarcă în Rusia din portul sud-corean Pusan. Marinarii, transmite RIA, au declarat ***că nu vor părăsi locul de staționare pînă cînd nu li se vor achita salariile cuvenite pe ultimii trei ani în devize forte.*** Potrivit unui membru al comitetului pe navă, marinarii își vor revendica drepturile "***prin toate mijloacele posibile, mergînd pînă la a declara greva foamei***".

În Cecenia, războiul începe în week-end

Președintele Elțîn a prelungit ultimatumul dat forțelor cecene pînă la miezul nopții trecute

■ *liderul cecen, Djohar Dudaev, și-a evacuat deja soția și copiii în orașul Tartu (Estonia)*

Președintele Rusiei, Boris Elțîn, a prelungit joi ultimatumul acordat combatanților separatiști, acordîndu-le un nou răgaz de 48 de ore pentru a depune armele. Într-un apel adresat poporului cecen, liderul rus se oferă să trimită o nouă delegație la nivel înalt, pentru a relua tratativele de pace ruso-cecene de la Vladikavkaz. "***Dacă formațiunile armate ilegale vor înceta focul, voi considera aceasta drept un semn de bunăvoință și drept un prim pas pe calea reinstaurării păcii și legalității în Cecenia***", afirmă comunicatul prezidențial, dat publicității la Moscova.

Forțele fidele liderului separatist cecen Djohar Dudaev au ignorat un ultimatum anterior adresat de Rusia și au continuat luptele împotriva trupelor rusești ce asediază capitala Grozníi. Drumul de acces care pătrunde în capitala cecenă pe la nord-vest este blocat de șapte baricade improvizate, păzite de voluntari ceceni înarmați. Mașini civile încărcate cu pîine și muniții aprovizionează linia frontului, la nord de oraș. În unele dintre sate, femei și copii se înghesuie în adăposturile subterane, unde mulți se află deja de patru zile. Lor li s-a alăturat și un număr de etnici ruși care sprijină partea cecenă în acest conflict. Populația civilă desconsideră ultimatumul președintelui Elțîn și se pregătește pentru un lung război de gherilă. Odată cu expirarea ultimatumului rusesc, șansele unei soluționări pașnice a conflictului cecen par mai precare ca oricînd. Delegația rusă, care a participat la convorbirile de la Vladikavkaz, a revenit la Moscova.

Dinspre nord-vest și est unitățile militare ruse au ocupat înălțimile dominante din imediata apropiere a orașului Grozníi, de unde sînt bine văzute punctele de sprijin ale formațiunilor armate din oraș. Operațiunea pentru cucerirea înălțimilor dominante s-a desfășurat «cu succes», în ciuda puternicei rezistențe opuse de grupurile înarmate ilegale. Efectivele și înzestrarea de luptă a acestor grupuri au sporit considerabil în ultimele două zile. În prezent se încheie formarea unor grupuri de trupe mai mari și înzestrarea lor cu tehnică de luptă, inclusiv tancuri, artilerie și dispozitive pentru lansarea rachetelor. Pînă în dimineața zilei de ieri, aceste grupuri au fost completate cu efective bine pregătite. Unitățile grupării nordice a trupelor ruse și-au reluat înaintarea spre capitala Ceceniei dinspre localitatea Tolstoi Iurt, a anunțat Statul Major al forțelor armate ale lui Djohar Dudaev. Potrivit afirmațiilor Departamentului Securității Statului al Ceceniei și Serviciului Militar de Informații cecen, gruparea nordică de trupe ruse este cea mai puternică dintre cele trei coloane ce au pătruns pe teritoriul republicii. ***Oficialități de la Moscova au anunțat că din totalul de 10.000 de militari ruși implicați în operațiunile din Cecenia, pînă acum și-au pierdut viața 15.***

Președintele rus, Boris Elțîn, a propus reluarea convorbirilor de pace cu partea cecenă, convorbiri întrerupte miercuri pentru că cecenii au refuzat să renunțe la independența lor. Elțîn a declarat că va trimite o delegație compusă din personalități de marcă în cazul în care liderul cecen, Djohar Dudaev, va fi liderul echipei sale de negociatori. Dudaev a declarat că este gata să reia discuțiile, însă insistă asupra retragerii trupelor ruse din Cecenia.

La 15 decembrie, Seimul Letoniei a examinat problemele legate de criza cecenă, un grup de parlamentari pronunțîndu-se în sprijinul Republicii Cecene printr-o declarație care dezavuează agresiunea Federației Ruse. "***Forțele armate au atacat poporul cecen care, timp de secole, a fost o anexă a imperiului rus. În 1944, cecenii au fost deportați din locurile lor, putîndu-se reîntoarce abia după 1956. Acum, Federația Rusă, în ambițiile sale imperiale, încearcă să îngenuncheze din nou un popor care, cu trei ani în urmă, și-a proclamat independența de stat.***" Declarația face apel la organizațiile naționale și patriotice din Letonia să instituie pichete în fața ambasadei ruse din Riga și să protesteze oficial împotriva acțiunilor Rusiei în Cecenia.

După cum transmite agenția RIA, ***familia lui Djohar Dudaev a părăsit teritoriul Ceceniei încă din 7 decembrie.*** Se știe că soția și copiii acestuia se află într-unul din statele baltice. Adunarea orășenească din Tartu (Estonia) examinează posibilitatea de a-i acorda azil lui Djohar Dudaev, relatează INTERFAX. Președintele cecen a lucrat cîndva în acest oraș și, ulterior, l-a vizitat de mai multe ori.

(Radu MEȘNIȚĂ)

"Atît timp cît rușii nu trag în noi, nici noi nu deschidem focul" - este poziția luptătorilor ceceni, care au grijă, totuși, ca armamentul lor să nu ruginească.

Datorită conflictelor inter-etnice

Continuă violențele la Karachi

sute de persoane și-au pierdut astfel viața pe parcursul acestui an

În cursul continuelor violențe din orașul pakistanez Karachi ***au fost ucise cel puțin opt persoane, alte peste 20 fiind rănite.*** În cursul acestei luni, luptele au provocat moartea a peste 100 de persoane. Poliția și forțele paramilitare au încercuit o zonă întinsă din centrul orașului pentru a putea controla situația.

Tulburările de săptămîna aceasta survin după ce miercuri au fost uciși trei membri importanți ai celui mai mare partid politic cu caracter etnic din oraș, ***Mișcarea Muhajir Qaumi,*** sau MMQ. Corespondentul postului BBC, aflat în Pakistan, relevă că atmosfera din Karachi este una de coșmar, mașini și autobuze se află în flăcări, și se trag focuri de armă din automobile și de pe acoperișurile clădirilor.

În încercarea de a reface imaginea Partidului Democrat

Bill Clinton promite mari reduceri de taxe pentru americanii cu venituri medii

■ ***imediat după încheierea discursului său, șeful Casei Albe a fost acuzat că "a furat" inițiativele Partidului Republican***

Într-un scurt mesaj către națiunea americană, adresat joi noaptea și transmis de toate marile canale de televiziune din SUA, ***președintele Bill Clinton a promis că va face o importantă reducere de taxe,*** totalizînd 60 de miliarde dolari, pentru păturile cu venituri mici și mijlocii. Inițiativa, supranumită "***Legea drepturilor clasei mijlocii***", este privită de observatorii politici drept o încercare de a reface imaginea Partidului Democrat, după rezultatele catastrofale înregistrate în alegerile generale parțiale de luna trecută. Pachetul de măsuri avansat de Clinton prevede ***scăderea taxelor pentru educație, a costurilor îngrijirii medicale și a prețului apartamentelor în beneficiul familiilor cu venituri mici și medii.*** Planurile Casei Albe vor fi finanțate printr-un plan de austeritate care va afecta cinci agenții federale și prin reducerea aparatului federal, ceea ce va determina, de asemenea, o activitate mai eficientă a executivului. Clinton a adresat un apel către Congres, dominat de republicani, cerîndu-i să sprijine reforma propusă, punînd pe primul loc interesele americanilor și nu rivalitățile de partid. În răspunsul televizat dat la scurt timp după mesajul prezidențial, ***senatorul republican de Tennessee, Fred Thompson,*** a prezentat punctul de vedere al partidului său, și anume acela că ***Bill Clinton nu face altceva decît să preia, într-o variantă mult atenuată, inițiativele Partidului Republican.*** El a lăsat să se înțeleagă că republicanii vor colabora cu președintele numai dacă acesta va dovedi că noua sa atitudine este motivată, într-adevăr, de grija pentru destinele națiunii și nu este doar o consecință a declinului de popularitate al democraților.

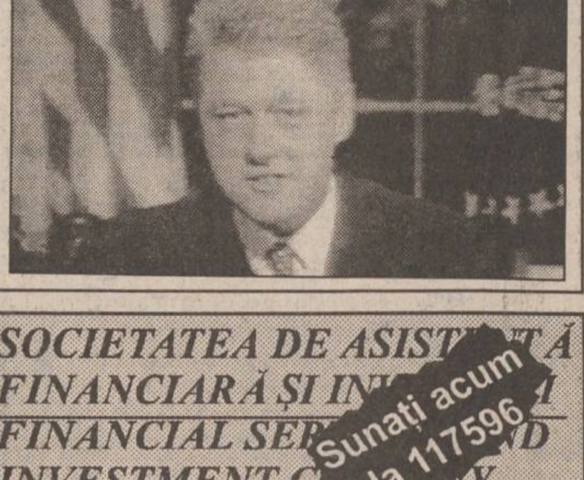

Cum a fost instaurat comunismul în Etiopia, acum 20 de ani

Regimul lui Mengistu a dispus asasinarea împăratului Selasie

■ *în prezent, fostul președinte etiopian este judecat în contumacie*

La Addis Abeba a început procesul fostului președinte al Etiopiei, ***Mengistu Haile Mariam*** și al asociaților săi. Mengistu - care s-a refugiat în Zimbabwe, după ce a fost înlăturat de la putere în anul 1991 - va fi judecat în contumacie, fiind acuzat de crime împotriva umanității. Mulți alți foști oficiali și membri ai Partidului Comunist Etiopian vor apărea în fața juraților, în timp ce alții - ca și fostul președinte - vor fi judecați în contumacie. În cadrul procesului, s-a adus acuzația că foștii conducători ai țării ***au ordonat și apoi au dus la îndeplinire executarea ultimului împărat, Haile Selasie,*** în 1974. Este pentru prima dată cînd actualul guvern prezintă detalii cu privire la moartea misterioasă a împăratului. La o ședință a guvernului militar s-a decis strangularea împăratului Haile Selasie, deoarece era considerat un reprezentant al sistemului feudal. Trei zile mai tîrziu ordinul a fost îndeplinit. Pe lîngă numărul mare de victime ale regimului lui Mengistu, executarea împăratului este revelația cea mai semnificativă într-un proces etiopian care tratează crime împotriva drepturilor omului.

Procesul de la Addis Abeba este primul de acest fel care are loc în Africa; vor fi judecați cu acest prilej și alți 44 de membri ai uneia dintre cele mai brutale dictaturi africane. Acuzațiile aduse tuturor acestora se referă la execuții cu caracter politic, torturi, consemnarea de declarații forțate și deturnarea ajutoarelor umanitare primite. Organizațiile pentru apărarea drepturilor omului au declarat că zeci de mii de oameni au fost uciși în cei 17 ani de dictatură a lui Mengistu Mariam. Referindu-se la procesul care i-a fost intentat, fostul lider etiopian, Mengistu Haile Mariam, a afirmat, într-un interviu acordat postului britanic de radio, că acuzațiile ce îi sînt aduse reprezintă minciuni. El i-a caracterizat pe acuzatorii săi drept mercenari.

The Economist
Balkan News
Newsweek
Business Central Europe
BUSINESS WEEKLY
TIME INTERNATIONAL

Publicații renumite în întreaga lume, la îndemîna dvs.
Abonați-vă acum!
Contactați-ne la sediul cotidianului MONITORUL, din strada Smârdan nr. 5,
telefon/fax 032/144776
sau la parterul magazinului MATERNA - Biroul de Mică Publicitate

AGFA
Agfa
FILM
garantează
calitatea
fotografiei
dvs.
Cuza Vodă 9, Tel. 113846

elicom PAGING
Tel:116772; 117300, Fax 117956
Vă transmite operativ
mesajele personale în:
Iași, București, Constanța, Pitești,
Oradea, Sibiu și Craiova
MOTOROLA
PAGER-UL DVS.
VĂ SCOATE DIN MULȚIME!

TV EUROPA NOVA
canal 54
Corul de copii al RTV EUROPA NOVA
prezintă
duminică 18 decembrie și
luni 19 decembrie 1994, ora 19^{00}
în Sala de concerte a Filarmonicii
concertul de colinde
Am plecat să colindăm
Dirijor: Doru Morariu
Biletele se găsesc la Agenția de bilete a Filarmonicii
și la Agenția de publicitate a RTV Europa Nova
(magazinul MOLDOVA, etaj 2)

SAFI
SA
SOCIETATEA DE ASIST Ă
FINANCIARĂ ȘI IN
FINANCIAL SER D
INVESTMENT C Y
Sunați acum
la 117596
FONDUL MUTUAL AL OAMENILOR DE AFACERI
Datele la zi valabile începînd de **LUNI, 12 decembrie 1994.**
Număr C.I. în circulație: **tip A 103.747**
tip B 117.459
Activul net: **36,872 miliarde lei**
Valoarea la zi a Certificatelor de Investitor (C.I.):
tip A: **277.000 lei** (Valoarea precedentă 270.000 lei)
tip B: **69.250 lei** (Valoarea precedentă 67.500 lei)
Puteți cumpăra certificate de investitor, zilnic, între orele 9,00-18,00 (sîmbătă, duminică închis), de la Biroul SAFI:
Casa Modei (mezanin)
Relații la telefon: 117596.

SÎMBĂTĂ
17 decembrie
1994
Inclus în
nr. 296 (1052)

financiar
monitorul

SECȚIUNEA
C
ȘTIRI ȘI
COMENTARII
ECONOMICE

Pentru anul 1995

Institutului de Economie Agrară prognozează prețurile produselor agro-alimentare

Institutul de Economie Agrară (IEA) prognozează, pentru anul 1995, prețuri de producție de 3.250 lei/kg la carnea de vită, 3.000 lei/kg la carnea de porc, 2.033 lei/kg la carnea de pui, 1.533 lei/kg carnea de miel, 143 lei pentru un ou și 388 lei litrul de lapte. Pentru producția vegetală, IEA estimează, în funcție de felul culturii (irigată sau nu), costuri de producție de 248 - 253 lei/kg la grîu, 195 - 226 lei/kg la porumb, 392 - 446 lei/kg la floarea - soarelui, 54 - 63 lei/kg la sfecla de zahăr și 198 - 221 lei kilogramul de cartofi. Institutul de Economie Agrară nu a precizat însă care este rata inflației care a fost luată în considerare pentru anul următor. Acestea fiind însă doar prețurile de producție urmează ca lor să li se aplice adaosurile comerciale ale comercianților și taxa pe valoarea adăugată, ceea ce va face ca în final acestea să nu mai pară chiar așa de scăzute.

În România persistă un accentuat șomaj feminin

Recunoscut ca o caracteristică generală în perioadele de recesiune economică, șomajul feminin tinde însă să devină persistent în fostele state socialiste. În statele fostului bloc comunist, în care economia a fost centralizată, șomajul era unul întreținut, au apreciat specialiștii. Fenomenul șomajului, inacceptabil pînă la momentul demolării structurilor centralizate - fuseserăm obișnuiți să credem că șomajul era un avatar al sălbaticei economii capitaliste - a devenit o realitate cruntă și pentru populația din România.

Multe întreprinderi s-au văzut nevoite să reducă masiv și în mai multe rînduri personalul, începînd cu cel mai expus: tinerii și femeile. Cele mai mari reduceri de personal s-au făcut în perioada 1990-1992, după care ritmul concedierilor a mai încetinit.

Peste 55% (chiar 59% în 1992) din numărul șomerilor înregistrați în România au fost și continuă să fie femei. Aceeași situație tristă este consemnată în Bulgaria (62%), Polonia (51%), precum și în fostele state ale URSS (60%). În Europa de Est se întîmplă același fenomen: ratele de șomaj ale femeilor sînt mai mari ca ratele de șomaj înregistrate pentru bărbați. Excepție face Ungaria, în care sînt înregistrate mai puține femei șomer decît bărbați.

În prezent rata totală a șomajului în România este de 10,8% și specialiștii prevăd pentru sfîrșitul anului o rată de 12%.

Fenomenul neocupării forței de muncă feminine este cu atît mai serios cu cît se constată că afectează cu preponderență tinerele (65% dintre femeile șomer au 14-24 de ani) și absolventele de liceu (aproape 60% dintre șomerii absolvenții de liceu sînt fete).

Este necesar să precizăm de la început că toate datele ce vor fi vehiculate sînt numai cifre oficiale, date periodic publicității de Ministerul Muncii și Protecției Sociale. Precizarea este necesară deoarece trebuie să știm că în realitate, numărul șomerilor nu este cunoscut. Din momentul în care cei neocupați în muncă nu mai beneficiază de plata ajutorului de șomaj (9 luni) și nici de plata alocației de sprijin (6 luni), ei ies din evidența oficiilor teritoriale ale forței de muncă.

Recesiunea economică - cauza fundamentală a șomajului

Principala cauză a șomajului și deci a șomajului feminin o constituie criza, declinul economic, proces dureros din punct de vedere social, care a marcat profund perioada 1990-1993. S-au făcut masive reduceri de personal, în special în industrie, din cauza reducerii severe a activității economice. Au fost lovite mai mult de restructurări exact acele ramuri industriale preponderent feminine: textile, încălțăminte, confecții dar și servicii, chimie, contabilitate.

Tot criza economică manifestată în ultimii trei ani în România a condus și la micșorarea substanțială a disponibilităților pentru învățămînt, sănătate, cercetare-dezvoltare. Ne vom convinge imediat, dacă vom aduce ca argument faptul că numai acest ultim domeniu a fost restructurat cu 50% în intervalul 1990-1992, potrivit unor declarații ale ministrului cercetării și tehnologiei, Doru Dumitru Palade.

Ponderea femeilor în învățămînt, sănătate, cercetare, este copleșitoare - 288.600 femei lucrează în învățămînt și peste 220.000 în domeniul sănătății - și, în consecință, și personalul disponibilizat are valori mult mai ridicate. *(continuare în pag. 8C)* **(Dana SCRIPCĂ)**

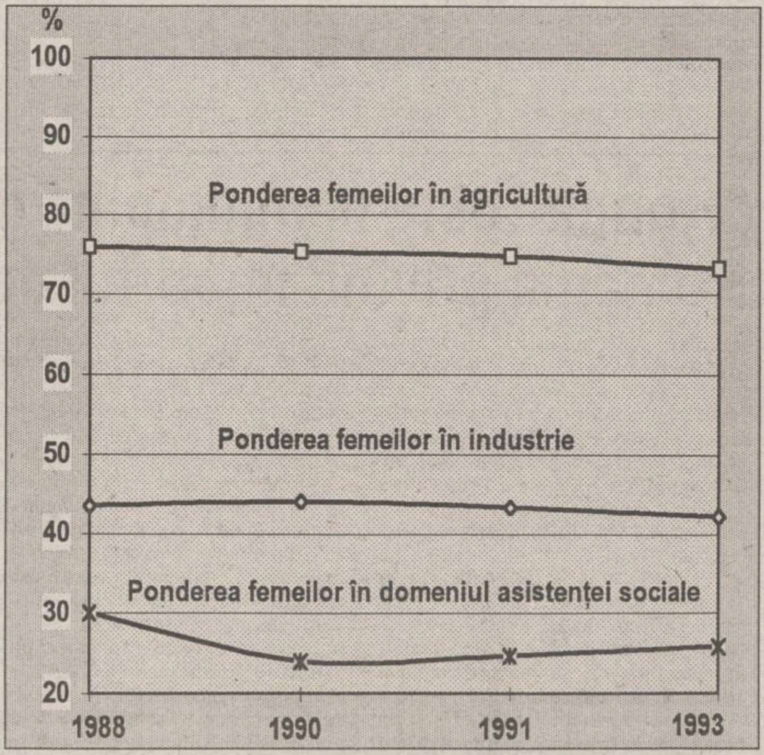

distanța focală

Telefonia fără fir

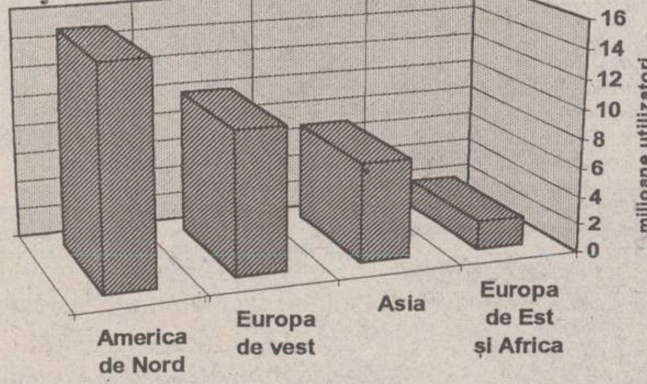

Telefonia celulară, pătrunsă și în România, cunoaște o expansiune spectaculoasă pe toate contitentele. În prezent există în lume peste 35 milioane de utilizatori ai "telefoanelor fără fir". Potrivit unor studii de piață efectuate de firma EMCI, în 1996 numărul utilizatorilor acestui sistem va ajunge la 54 de milioane.

RAID MONITORUL FINANCIAR

Concurența pe piața detergenților este în continuă creștere

Detergenții constituie categoria de produse de largă întrebuințare, care alături de produsele alimentare de bază se încadrează în gama celor de uz curent. Fiind de strictă necesitate, aceștia nu pot lipsi din nici o locuință. Piața românească a detergenților a cunoscut puternice transformări odată cu pătrunderea pe aceasta a produselor firmelor "Procter & Gamble" și "Unilever". Paradoxal deși majoritatea prețurilor produselor au crescut în ultimele 9 luni, prețurile detergenților "Ariel" și Omo" au înregistrat scăderi spectaculoase. Astfel în primăvara acestui an o cutie de "Ariel" costa 5000-5500 lei în prezent prețul acesteia oscilează în jurul sumei de 2700-2800 lei.

Rivalitatea dintre firmele "Procter & Gamble" și "Unilever" și impliciut concurența pe piață a detergenților "Ariel" și "Tide" pe de o parte și "Omo" de cealaltă parte a făcut ca prețurile acestora să rămînă mult timp neschimbate.

Apariția noului detergent "Alfa" însoțit de o puternică campanie națională de publicitate va constitui probabil un nou factor de influențare a politicii de prețuri practicate de distribuitorii acestor produse.

Campania de publicitate pentru detergentul "Wipp" deși a slăbit ca intensitate în ultimele luni, ea a avut totuși efectul scontat, prețul acceptabil și calitățile acestui detergent făcîndu-și multe adepte printre gospodine. *(continuare în pag. 7C)* **(Mircea NISTOR)**

ÎN INTERIOR

Seminar
Cum se mai pot face bani
pagina 3C

Sectorul de stat din România agonizează
pagina 4C

Consilierul de serviciu
Recuperarea debitelor și executarea silită conform Legii nr. 72/1992
pagina 5C

România va primi importante sume de bani pentru finanțarea infrastructurii

Luni și marți, la Bruxelles și, respectiv, la Luxemburg, ministrul de Finanțe Florin Georgescu a semnat două acorduri privind susținerea financiară a balanței de plăți, deci un împrumut de 70 de milioane de dolari.

La Luxemburg au fost semnate două împrumuturi de la Banca Europeană de Investiții pentru finanțarea infrastructurii românești, și anume 60 de milioane dolari, pentru rețeaua de gaze naturale, reabilitarea acesteia, modernizarea, înlocuirea a o mie kilometri conductă și 20 de milioane dolari, pentru rețeaua de control al traficului aerian, ceea ce va fluidiza circulația aeriană și va da mai multă siguranță acesteia. Totodată, ministrul de Finanțe a discutat asupra perspectivei împrumuturilor pe 1995, deci a finanțării externe pentru sectoare cum ar fi telecomunicațiile, sectorul de energie, drumuri, poduri ș.a.m.d.. Despre condițiile de acordare a acestor împrumuturi, Florin Georgescu a precizat: “Condițiile sînt favorabile. Cele două împrumuturi privind infrastructura sînt pe perioade lungi, deci peste 15 ani, cu dobînda pieții, pentru că Banca Europeană de Investiții nu este o instituție care urmărește profitul, deci este o instituție non-profit. Mai există și o perioadă de grație de cinci ani, în cazul celor două împrumuturi pentru infrastructură, deci gaze naturale, respectiv rețeaua de control al traficului aerian, iar, referitor la împrumutul pentru balanță, acordat de Comunitatea Europeană, ca parte a cofinanțării grupului celor 24 de state dezvotate, acesta este acordat pe o perioadă de șapte ani și urmează, practic, dinamica și condițiile împrumutului de la FMI, bazat pe memorandumul de politici economice, convenite în mai 1994”.

“Honda” este nemulțumită de legislația din România privind importul de autoturisme

În perioada iunie 1992 - decembrie 1994 au fost comercializate în România cca. 220 autoturisme marca Honda, a declarat Dan Constantin Guță, președintele firmei “Carpați Motor” Ltd., reprezentanța “Honda” în România. Modelele cel mai bine vîndute, cu un procent de 55%, respectiv 35% din vînzări, au fost “Honda Civic” (capacitate 1500 cmc - preț 13.000-15.000 dolari) și “Honda Accord” (capacitate 2000 cmc - preț 16.500-20.000 dolari).

Din cauza legislației în vigoare pînă în septembrie a.c., autoturismele au fost aduse în România prin contracte directe între client și firma “Carpați Motor” Ltd., prin import direct pentru persoană fizică, respectiv prin contract direct între partenerul român și partenerul japonez. În această situație, firma a vîndut în mod direct foarte puține autoturisme (nu mai mult de 5-6), restul fiind comercializate pe piața românească de către partenerul japonez. Ca urmare, în 1994 cifra de afaceri a firmei va fi de cca. 250 milioane lei, realizată numai din activități de service.

Schimbarea frecventă a legislației în materie, inexistența unei politici fiscale clare privind importul de autovehicule și creșterea excesivă a taxelor vamale în raport cu posibilitățile financiare ale populației afectează negativ firmele importatoare de autoturisme. “Taxa vamală de 20% practicată de România este mult peste media europeană; consider că 10% ar fi o valoare care ne-ar plasa în rîndul țărilor cu o fiscalitate rezonabilă în domeniu. De pildă, în Germania regimul fiscal prevede o taxă vamală de 10% și TVA de 14%”, apreciază Dan Constantin Guță. Firma “Carpați Motor” Ltd. este o societate mixtă româno-japoneză, cu un capital social de 300.000 dolari (55% aparținînd firmei “Kanematsu”, restul fiind deținut de societatea “ONT Carpați”). Activitatea firmei vizează importul și distribuția autoturismelor, a accesoriilor și pieselor de schimb, precum și asigurarea service-ului pentru autoturismele Honda. “Dispunem de un dealer la Timișoara și sperăm ca în 1995 să avem un dealer și în Constanța”, a încheiat sursa citată.

A luat ființă prima societate mixtă de distribuire a gazului metan din România

■ *WIROM SRL oferă posibilități avantajoase agenților economici de a-și asigura necesarul de gaz metan pe o perioadă îndelungată*

În viitorul apropiat agenții economici din România se vor putea aproviziona cu gaz metan nu numai de la ROMGAZ, care deține monopolul în acest moment în asigurarea cu acest combustibil, ci și de la o nouă societate creată recent: WIROM GAS SRL.

Potrivit unor surse oficiale, ROMGAZ, regia de distribuire a gazului metan din Romania, și firma ruso-germană Wintershall Erdgas Handelshaus Gmbh (WIEH) au creat o firmă mixtă care va importa gaz metan din Rusia pentru toată zona Balcanilor.

Ambele părți, atît cea germană, cît și cea românească, dețin fiecare cîte 50 de procente din capitalul social al noii companii ce poartă numele WIROM GAS SRL, a informat de curînd Christian Horsch, unul dintre directori. Conform contractului semnat în urmă cu două luni la Berlin, WIROM GAS va funcționa ca o sucursală a firmei Wintershall Erdgas Handelshaus Gmbh (WIEH) care va comercializa gaz din Rusia în România, în condițiile în care România depinde într-o mare măsură de importul de gaze din Rusia.

În afară de aprovizionarea cu gaz metan a consumatorilor, inclusiv a RENEL, WIROM GAS va ajuta, totodată, și agenți economici din România să aducă din Rusia gaz metan, acceptînd plata în lei pentru acest import, a mai anunțat Horsch.

Eventual, WIROM GAS va folosi piața monetară interbancară pentru a converti leii în valută pentru a plăti gazul importat, a mai adăugat aceeași sursă.

Menționăm că în cursul anului trecut WIEH a semnat o înțelegere pe termen lung cu marele exportator Gazprom din Rusia, care a inclus exporturile de gaz către România pentru următorii 12 ani.

De menționat că WIEH oferă, față de ROMGAZ, avantajul asigurării unor importante cantități de gaz metan și în anii următori fără a fi necesară încheierea de noi contracte, oferind în plus și posibilitatea racordării agenților economici la rețeaua proprie de distribuție pentru zona balcanică.

Directorul general al ROMGAZ a afirmat că planurile de viitor ale WIROM vizează și construirea unor depozite pentru stocarea și transportarea gazului.

De reținut că producția de gaz a României a înregistrat un declin constant în ultimii ani, iar oficialitățile au estimat că în 1994 producția va fi de 20 de miliarde de metri cubi, cu 6% mai mică decît în 1993.

Din ianuarie 1994 pînă în luna octombrie a acestui an, România a importat în jur de 3,5 miliarde de mc de gaz. Autoritățile guvernamentale au apreciat că țările din Balcani vor avea nevoie să importe pînă la 20 de miliarde mc de gaz zilnic pentru a face față creșterii cererii interne de gaz metan pe timpul iernii. **(Mircea NISTOR)**

ca să nu vă rătăciți, cumpărați o hartă

Distoguide
USA
Hallwag
Frankreich
France
+ EURO GUIDE
Hallwag

noi vă oferim hărțile tuturor orașelor mari și țărilor din Europa

la sediul ziarului Monitorul și la sediul de primire anunțuri de mică publicitate de la parterul magazinului Materna.

Str. Stejar nr. 3 * IASI 6600 * Tel. / Fax 032-17.47.59

OPEN SYSTEMS

- Calculatoare **Digital**
- Imprimante matriciale **OKI**
- Imprimante laser și cu jet de cerneală **Hewlett Packard**
- Scannere și plottere **Hewlett Packard**
- Software și componente pentru rețele **Novell**
- Subansamble pentru calculatoare

Instalare și configurare sisteme ■
Instruire și asistență software ■
Service în garanție și postgaranție ■
Proiectare și instalare rețele Novell ■

digital Business Partner

PROMOVAREA: artă, industrie, știință

Folosiți sărbătorile de iarnă pentru a da o notă originală imaginii companiei

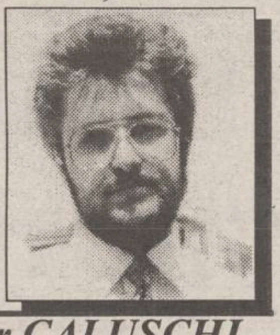

Cezar CALUSCHI

Sărbătorile de iarnă sînt un prilej deosebit pentru promovarea imaginii și numelui societății dumneavoastră. Am să încerc să trec în revistă în cele ce urmează cîteva posibilități, puțin costisitoare, de a face această promovare. În primul rînd aveți în vedere că luna decembrie este luna cadourilor. Pregătiți pentru persoanele cu care ați colaborat în timpul anului mici atenții, nu foarte scumpe, dar ceva mai mult decît o felicitare. Atunci cînd aceste cadouri se pretează la a fi inscripționate cu numele firmei dumneavoastră acest lucru este și mai bine. Dacă în principiu în timpul anului este mai greu de găsit un pretext pentru a face aceste cadouri, Crăciunul vă va ajuta să depășiți această dificultate. Chiar și cele mai reținute persoane vor ezita să refuze un cadou de sărbători, alături de urările dumneavoastră pentru anul care urmează. Aceste cadouri vă mențin în atenție, sensibilizează mult relația cu persoana care l-a primit și scopul dumneavoastră a fost atins. Dacă lucrul pe care l-ați dăruit este și de folosință uzuală și va fi întrebuințat des, purtînd emblema dumneavoastră, el poate deveni mai mult decît un simplu cadou, un foarte bun purtător de publicitate.

O altă modalitate de a excita atenția celor din jur și de a rămîne în conștiința oamenilor, este aceea de a organiza o mică sărbătoare cu ocazia Crăciunului. Nu trebuie să fie o manifestare fastuoasă, ci o invitație simplă la un pahar cu vin, sau la o cupă cu șampanie. Aveți grijă ca la mica petrecere, care nu va dura mai mult de două-trei ore, să invitați și presa. Folosiți pretextul sărbătorilor de Crăciun pentru a trece în revistă realizările din anul care tocmai s-a terminat și lăsați să se întrevadă cîte ceva din ceea ce intenționați să faceți în anul care urmează. Cu siguranță în ziarele de a doua zi, se va aminti ceva despre această mică sărbătorire și poate vor fi chiar cîteva rînduri despre planurile dumneavoastră de viitor. Materialul respectiv din presă este un pas înainte pentru șlefuirea imaginii companiei pe care o conduceți și de multe ori face mai mult decît multe sute de centimetri pătrați plătiți pentru publicitate.

Chiar dacă v-ați hotărît sau nu pentru una din variantele de mai sus, nu trebuie să uitați felicitările de sărbători. Nu faceți economie! Consultați toate cărțile de vizită pe care le-ați adunat în timpul anului, pe cele din anii trecuți și faceți o listă de trimiteri. Nu-i omiteți pe cei cu care nu ați vorbit sau nu ați avut contacte recente: sărbătorile de iarnă sînt un prilej minunat pentru reînnodarea legăturilor vechi, pentru reîmprospătarea relațiilor. Bine ar fi dacă ați avea posibilitatea să vă tipăriți o felicitare proprie, care să vă individualizeze într-un fel sau altul. Persoana care primește felicitarea va fi cu atît mai surprinsă cu cît îi veți oferi ceva nou, mai puțin obișnuit. Chiar dacă nu optați pentru această variantă și veți trimite felicitări obișnuite, acolo unde credeți că persoana căreia îi trimiteți nu vă mai ține minte exact, nu ezitați să puneți alături de felicitare și o carte de vizită a dumneavoastră. Veți fi original și imaginea dumneavoastră va mai căpăta o notă de strălucire. ■

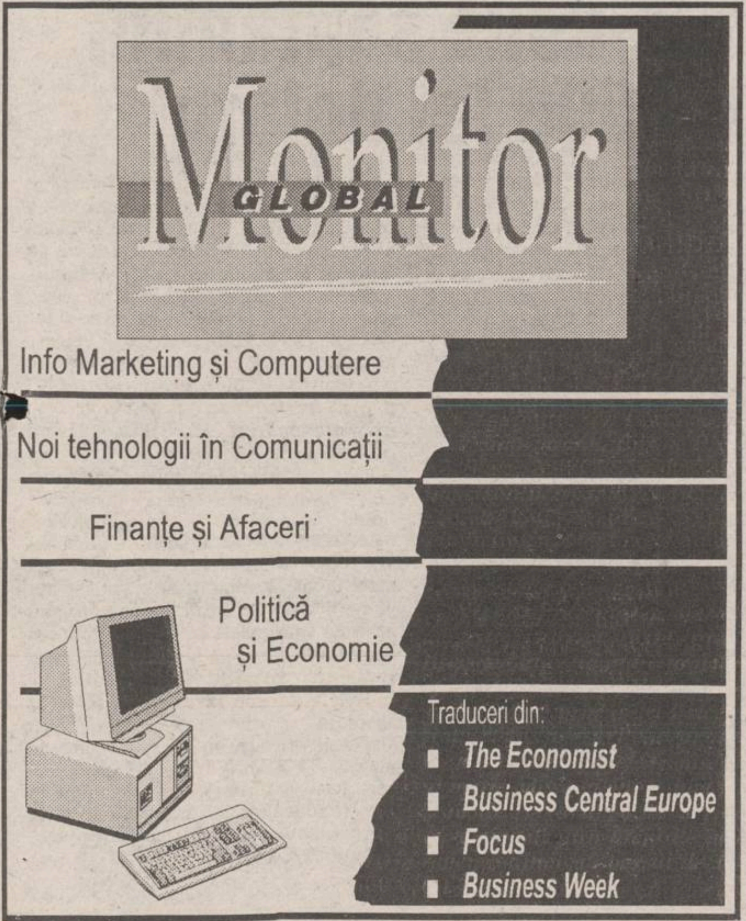

Info Marketing și Computere

Noi tehnologii în Comunicații

Finanțe și Afaceri

Politică și Economie

Traduceri din:
- The Economist
- Business Central Europe
- Focus
- Business Week

Citiți
VOCEA ROMÁNIEI
Cotidian al Guvernului

Ziarul care vă oferă informație diversă, obiectivă, completă și utilă din surse sigure și autorizate.

Cotidianul VOCEA ROMÁNIEI îl puteți găsi la chioșcurile RODIPET și difuzorii volanți din județul Iași.

Dar cel mai sigur este abonamentul pe care îl puteți face la toate oficiile poștale.

Ziarul VOCEA ROMÁNIEI cu difuzare garantată în toate județele vă oferă spațiu publicitar la tariful cel mai mic.

Relații la
tel/fax: 211.18.58 și
telefon: 211.04.37.

SEMINAR

Cum se mai pot face bani?

Ștefan PRUTIANU

Vin sărbătorile și visul de fiecare noapte al cetățeanului de rînd se rezumă la un bănuț în plus pentru a le întîmpina creștinește. Speranța de a construi o existență independentă, decentă și sigură pînă-n iarnă a eșuat pentru cei mai mulți. Asta, probabil, și pentru că cei mai mulți se gîndesc la chilipiruri fără muncă și fără riscuri.

Negustorii de mărunțișuri, prea mulți și ei și prea lacomi, uneori, sînt gata să se ia la harță pentru un client în plus. De fapt, trei sferturi dintre vajnicii noștri “întreprinzători” sînt negustori de mărunțișuri și vînători de chilipiruri. Se înghesuie în dosul tarabelor cu te miri ce, în timp ce rămîn o grămadă de oportunități de afaceri mai serioase de care nu se ocupă nimeni.

Îți plesnește o țeavă în baie și cauți cu lumînarea un instalator. Nu-i de găsit fiindcă-i în șomaj și înfundă o crîșmă pe undeva.

Un serviciu de curățenie în locuințe, organizat în toată regula, nu-i de găsit să-l pici cu ceară.

Un serviciu de baby sitter sau de îngrijire a bătrînilor și bolnavilor nu intră în preocupările nimănui.

O firmă de ingineri pricepuți care să asambleze calculatoare neperformante din componente vechi sau din piese de schimb aduse din Singapore nu preocupă pe nimeni.

O crescătorie de ciuperci pare o treabă prea grea pentru un amator de chilipiruri.

Un serviciu mobil de colectare a ambalajelor din sticlă și a deșeurilor de hîrtie (la ușa cetățeanului) pare încă o treabă neserioasă.

Un serviciu mobil de spălat mașini în parcare sau oriunde, nu pare o afacere interesantă.

Un restaurant-cofetărie exclusiv pentru copii sau o farmacie pe roți care să vină la patul clientului care nu poate ajunge la ea par încă afaceri pentru o altă lume.

Meseriașii rămași pe drumuri care ar putea cîștiga bani buni ca liber profesioniști (fără firmă) autorizați conform D54/90, ard gazul pe unde-i apucă.

Lista ideilor de afaceri poate fi lungă. Poate că s-ar merita inițiat un concurs, în “Monitorul Financiar”, pe această temă. Nu se pot face bani din capital fără idei, dar nici din idei fără capital.

Pînă una, alta se înmulțesc vînzătorii de iluzii; ba jocuri de întrajutorare, ba locuri de muncă în străinătățuri, ba pară mălăiață...

Cunosc și idei care merg dincolo de afaceri. De pildă, un pîrlit de antreprenor, care are o coșmelie pentru vulcanizare, angajează nocturn niște tineri oacheși să înțepe cauciucurile din mahala. A doua zi, e plină coșmelia de clienți. Cînd prinzi o astfel de idee de afaceri, unde să o bagi?

... Și cum se mai pot cheltui bani

Vinerea trecută, am fost invitat de cumnată-mea la un party unde avea loc o demonstrație cu celebrele oale Zepter.

Ceea ce am văzut se cheamă vînzare în Party-Sistem. Oalele astea sofisticate nu sînt vîndute în magazine. Se organizează demonstrații la domiciliul unei familii care primește un cadou, dar are obligația să mai invite alte trei familii prietene și cu dare de mînă.

Eu, la banii mei, m-am aflat acolo mai curînd pe post de cronicar, fapt pentru care mi-am permis să mă și cherchelesc oleacă.

Pentru musafiri se organizează o tombolă la care unul din invitați mai cîștigă un premiu. Chiar companioana mea a cîștigat un suport de șervețele din crom nichel 18/10.

Gazdele demonstrațiilor Zepter sînt selectate cu grijă dintre cei cu punga doldora. Nu prea se cunosc cazuri în care să nu se fi cumpărat din produsele prezentate. Valoarea unei comenzi este de ordinul milioanelor (cîteva oale și pahare costă cît o Dacia) și, se pare, vînzătorul primește 8% din vînzări. Negocierile sînt strict confidențiale. În final, nu se știe cine a cumpărat și cine nu.

Vînzătorii în Party-Sistem sînt persoane plăcute cu putere de convingere. Se pot cheltui cîteva milioane fără nici un efort.

Să auzim de bine. ■

FLASH INTERN

Rezerva valutară a României este de 1,98 miliarde dolari

La sfîrşitul lunii noiembrie, rezervele în valută ale României erau de aproximativ 1,98 miliarde de dolari, mai mult cu 120 milioane de dolari faţă de luna octombrie, a declarat agenţiei REUTER Daniela Sebe, din cadrul Direcţiei de Relaţii Internaţionale din BNR. Din aceste rezerve, băncile comerciale deţineau aproximativ 1,34 miliarde dolari, faţă de 1,26 miliarde dolari în luna octombrie. Daniela Sebe a precizat că rezerva Băncii Naţionale, incluzînd valuta forte şi DST, se cifra, la sfîrşitul lunii noiembrie, la 642,3 milioane de dolari, faţă de 595,8 milioane dolari, nivel existent la sfîrşitul lunii octombrie. De asemenea, rezerva în aur a ţării se situa în jur de 82 tone.

Livrările de gaz din Federaţia Rusă s-au diminuat cu 15%, începînd din luna noiembrie

Livrările de gaz din Federaţia Rusă către România s-au diminuat, începînd din luna noiembrie, cu 15% faţă de cantitatea contractată, a declarat în exclusivitate Agenţiei MEDIAFAX Cristian Istodorescu, director în cadrul Ministerului Industriilor. "În ultimile zile, cantitatea de gaz livrată a scăzut, de la 20 milioane mc, la 16-17 milioane", a precizat Istodorescu. Este cunoscută, de asemenea, o scădere a livrărilor de gaz către toate ţările din vestul Europei, Bulgaria şi Turcia. Motivele acestei scăderi a nivelului livrărilor nu se cunosc încă, a adăugat sursa citată. Amintim că scăderea livrărilor de gaz din Federaţia Rusă se datorează, potrivit "Deutsche Welle", preluării unor cantităţi importante din gazul destinat zonelor menţionate mai sus de către Ucraina, ţară restantă la plăţile de gaz către Federaţie.

La Reşiţa a fost tras semnalul de alarmă

Sectorul de stat din România agonizează

În România politicul dirijează economicul. Nu există exemplu mai bun decît momentul Reşiţa - o grea încercare pentru actualul cabinet şi un îngrijorător semnal de alarmă pentru viitorul imediat al economiei româneşti.

Momentul Reşiţa a fost cauzat de agonia sectorului de stat, ajuns într-o criză cronicizată şi care începe să se arate pretutindeni în ţară: să nu uităm că sînt în România peste 6000 de întreprinderi de stat care urmează să fie privatizate.

Cazul Reşiţei este cazul zonelor de tradiţie ale industriei metalurgice şi siderurgice, dar şi al orăşelelor mici din Ardeal şi al zonei de nord a Moldovei.

Să ne amintim că problemele economice şi implicit cele sociale de la Reşiţa au apărut în principal din două motive. Pe de o parte, muncitorii care au protestat nu şi-au primit salariile din cauza neachitării plăţilor pentru utilaje livrate unei centrale din Ucraina. Pe de altă parte, Combinatul siderurgic şi Uzine de maşini Grele Reşiţa - cele două unităţi care concentrează cea mai mare parte a forţei de muncă din zonă - au eşuat în tentativa de a obţine contractul de moderniare a centralei Porţile de Fier, acesta find cîştigat de o firmă germană.

În cele din urmă, reprezentanţii Executivului, în frunte cu premierul Nicolae Văcăroiu au promis rezolvarea situaţiei, încheindu-se un lung protocol între Guvern şi reprezentanţii unităţilor reşiţene implicate. A fost anihilat astfel protestul de la Reşiţa care a durat 9 zile şi care tindea să se extindă. Cauzele reale nu au fost însă atinse; ca de obicei, guvernanţii au tratat numai la suprafaţă problemele. Rădăcinele economiei de stat sînt bolnave: ele trebuie însănătoşite în primul rînd.

Momentul a fost larg comentat în presă, în special de economişti, care au sesizat adevărata semnificaţie a manifestaţiei.

"Din păcate, oamenii politici din structurile Puterii au răspuns problemelor grave de la Reşiţa prin a face politică, în timp ce aceste probleme nu au soluţii decît în serioase şi responsabile abordări economice", a comentat Ilie Şerbănescu evenimentul recent petrecut.

Pentru că, a continuat analistul, nu este vorba de altceva decît de faptul că o zonă industrială, altă dată poate falnică şi oricum de mare tradiţie, dar angrenată în industrii tipic aflate acum în declin, îşi trăieşte chinurile specifice.

Reputatul analist consideră că dacă puterea politică actuală este de acuzat pentru ceva este pentru faptul că, în absenţa fondurilor pentru restructurări, în loc de a avertiza oamenii de acolo de acest inexorabil declin, le-a lăsat dimpotrivă impresia falsă că producţia se va redresa, comenzile vor reapărea şi mizeria ce îi ameninţă va fi ocolită. Şi oricum, a opinat Ilie Şerbănescu, din acest punct de vedere, "responsabilitatea aparţine înainte de toate d-lui Iliescu şi, în nici un caz, nu doar d-lui Văcăroiu. Ba, cel puţin în aceeaşi măsură, este şi a d-lui Roman, care, ca fost premier, n-a făcut, ca şi dl. Văcăroiu, mai nimic în domeniu. Şi, de aceea, nu era chiar cel mai îndrituit de a iniţia o moţiune pe tema Reşiţei".

"***Nu putea exista o expresie mai grăitoare decît Reşiţa a situaţiei reale a economiei româneşti la cinci ani de la evenimentele din decembrie '89***, despre care se spune, indiferent ce a fost atunci, că au inaugurat schimbări radicale, care între altele ar însemna şi trecerea spre o economie de piaţă", a concluzionat analistul. Reşiţa, în viziunea sa, demonstrează dramatic că nimic nu s-a schimbat la temelie în economia românească: nici un faliment (deşi producţia industrială s-a înjumătăţit), nici o restructurare semnificativă, nici un abandon al vreunuia din industriile în declin istoric.

Momentul a fost criticat şi de economistul Varujan Vosganian, care a considerat că odată cu acest eveniment de la Reşiţa, guvernul şi-a probat încă o dată incompetenţa managerială. Guvernul a invocat neputinţa sa de a rezolva criza economică a marilor unităţi de stat reşiţene dar, a atenţionat analistul, neputinţa nu este reală.

Varujan Vosganian şi-a explicat astfel atitudinea: "În societăţile de stat principalul acţionar este FPS. Acesta are în consiliul de administraţie reprezentanţi ai Parlamentului, Preşedinţiei, Guvernului. Toţi aceştia sînt desemnaţi de partidul de guvernămînt şi, în orice caz, de partidele proguvernamentale".

Aşadar, a insistat economistul, există un control politic categoric. "Cum guvernul este braţul executiv al clasei politice conducătoare, este limpede că guvernul, dacă ar fi un guvern autoritar, ar avea toată posibilitatea să decidă. Numai că, acest guvern nu este numai lipsit de voinţă politică, este lipsit în primul rînd de capacitatea managerială". **(D.S.)**

Liniştea dinaintea furtunii?

Specialiştii consideră că în următoarele două săptămîni nu va fi depăşit plafonul psihologic de 2000 lei dolarul

În România nu există persoană care să nu fie interesată de modul cum evoluează leul în raport cu valutele străine sau de tendinţele pieţelor de schimb. Nici nu este greu de găsit explicaţia acestui fapt. La urma urmei, cea mai mică modificare a cursului de schimb se reflectă prin oscilaţii deloc neglijabile asupra costului vieţii de zi cu zi. Creşte dolarul sau marca - asta se traduce prin scumpirea unor produse pe piaţa internă, de multe ori cele mai importante.

Motivaţia oferită (pentru că întotdeauna există aşa ceva) este că ne aliniem la nivelul preţurilor mondiale. Sînt dispus să cheltui la fel ca un american sau orice alt vest-european, dar să am şi salariul acestuia, nu doar un procent din cîştigul său. Şi o perioadă fusesem destul de liniştiţi datorită acalmiei care a domnit pe piaţa internă. Ascensiunile înregistrate de cîteva săptămîni de principalele valute pe piaţa oficială nu reprezintă salturi remarcabile, dar totuşi au strecurat o oarecare unde de nelinişte în sufletele noastre. Din punct de vedere personal nu e tocmai mai fericit interval pentru a "sălta" cursul valutelor, dar legile economiei de piaţă nu ţin cont de păreri proprii.

Valorile valutelor internaţionale, stabilite de BNR, cît şi cele de la ghişeele băncilor comerciale au crescut foarte puţin, atingînd plafonul de 1770-1780 lei pentru un dolar. În replică, la casele de schimb pentru populaţie şi pe "piaţa neagră" dolarul este cotat la 2100-2200 lei, după ce în perioada anterioară rata de schimb avea valori asemănătoare. Explicaţiile nu lipsesc. E o perioadă în care mulţi din cei cu dare de mînă îşi permit excursii costisitoare în afara ţării, contribuind însă într-o mică măsură la această tendinţă de apreciere. Pe de altă parte scăderea dobînzilor la depunerile populaţiei determină o reducere deloc neglijabilă a încrederii populaţiei în stabilitatea monedei naţionale.

Dar motivul principal este altul şi nici măcar nu ţine de interesele economice generale. Există case de schimb valutar ce acceptă să vîndă ilegal valută către firme ce importă diverse produse, dar eludînd legile vamale.

Directorii băncilor ieşene apreciază că se manifestă o cerere crescută de valută, atît la agenţii economici cît şi la persoanele fizice. Totuşi nu se prognozează depăşirea în acest an al plafonului psihologic de 2000 lei dolarul. Fenomenul de creştere a cererii de valută este sezonier, putînd fi corelat cu importurile specifice perioadei de sărbători pe care tocmai o parcurgem. După un an de privaţiuni şi calcule "la sînge" ale bugetului familial, lumea pare dispusă la orice sacrificiu pentru a petrece cît mai frumos şi îmbelşugat sărbătorile de iarnă.

Adevărat că nu lipsesc nici ofertele de valută. Multe întreprinderi îşi vînd parţial depozitele de valută pentru a putea acorda drepturile băneşti cuvenite salariaţilor sau premiile de sfîrşit de an. Deocamdată nu există o diferenţă semnificativă între cursurile de schimb. Bancherii nu asociază creşterea dolarului cu scăderea dobînzilor bancare la depozitele în lei ale populaţiei. Pînă aici toate bune şi frumoase.

Revenind la tema normală, să parcurgem împreună penultima etapă din acest an a cursei leului alături de dolar şi marca germană.

În deschiderea săptămînii 12-18 decembrie valorile stabilite de BNR sînt de 1773 lei pentru un dolar şi 1123 lei marca. Acestea se pare că reprezintă un nou plafon de echilibru, deoarece în tot cursul săptămînii cotaţiile băncii centrale nu vor oscila în mod semnificativ.

Pe piaţa locală ofertele bancare de cumpărare a monedei americane sînt cuprinse între un minim de 1780 lei la CreditBank şi 1950 lei la Banca Dacia Felix. Cei care în această perioadă au nevoie de dolari pot opta pentru o gamă foarte largă de oferte. Cei mai puţini lei pentru un dolar - 1900 - sînt necesari la Banca Agricolă, CreditBank şi Banca Română de Comerţ Exterior. La polul opus se situează Banca Dacia Felix cu o cerere de 2150 lei pentru un dolar. Marca germană putea fi vîndută băncilor ieşene cu cel puţin 1135 lei la CreditBank, 1200 la BankCoop sau maxim 1230 lei la Banca Dacia Felix. Dacă în această perioadă v-aţi hotărît la o călătorie în Germania, aspectul problemei este cu totul altfel. Pentru a cumpăra marcă BRD cere doar 1203 lei, în timp ce Banca Dacia Felix pretinde 1370. Marţi 13 decembrie valoarea oficială pentru dolar - 1773 - şi doar 1124 lei marca. Nesemnificative şi modificările la casele de schimb. Numai Banca Dacia Felix coboară cursurile de schimb - 1930 la cumpărare şi 2000 lei dolarul la vînzare. Şi la BRCE schimbarea în cotaţia mărcii, în sens ascendent, dar numnai cu cîte un leu. În rest pace şi linişte. La casele valutare pentru populaţie dolarul este apreciat la 2100-2128 lei şi marca la 1365-1375 lei.

Deşi miercuri 14 decembrie vremea a dat primele semne de modificare, se pare că acest lucru nu afectează deloc cotaţia oficială a valutelor - tot 1773 lei un dolar şi 1127 marca. Ceea ce se întîmplă la băncile ieşene are semnificaţie doar cînd se operează cu sume mari. Dolarul revine la valorile anterioare la Dacia Felix şi creşte în valoare absolută la BankCoop - 1930 la cumpărare şi 2000 lei la vînzare. O minimă creştere poate fi consemnată în privinţa mărcii la BRD - 1162 cumpărare şi 1208 vînzare.

Un val minor de 1 leu "amplitudine" se înregistrează joi 15 decembrie - scăderea cu cîte o unitate a cursurilor oficiale. 1772 lei dolarul şi 1126 lei marca, ceea ce efectiv nu reprezintă mare lucru. Deşi nu de activitate se pot plînge băncile, valorile de operare sînt păstrate între aceleaşi limite. Poate şi pentru a instaura un sentiment de calm şi linişte. Sfîrşitul de săptămînă ne invită la "dolce farniente". Repaos absolut în ce priveşte dolarul - 1772 lei - şi doar un minim efort din partea mărcii - 1128 lei (oficial). Să sperăm că cele două săptămîni rămase din acest an nu vor aduce modificări esenţiale şi nu ne vor pune nervii la încercare. **(Cătălin LENŢA)**

Consilierul de serviciu

Recuperarea debitelor și executarea silită conform Legii nr. 76/92

Ocupîndu-ne în capitolul II de regimul plăților agenților economici, precum și de prevenirea incapacității de plată și a blocajului financiar, Legea nr. 76/1992 continuă totuși să fie puțin cunoscută și aplicată de agenții economici cu capital privat.

De reținut că, aplicat corect, acest act normativ oferă cîteva avantaje certe creditorului din care menționăm o procedură relativ simplă, taxa de timbru de valoare modică (10.000 lei), titlul executoriu poate fi mai lesne de valorificat, inclusiv sub forma popririi bancare.

Sfera de aplicare a legii este destul de largă, cuprinzînd persoanele juridice, indiferent de tipul de proprietate: regii autonome, societăți comerciale cu capital de stat sau privat.

Art. 6 din Legea nr. 76/1992 instituie obligația agenților economici, indiferent de forma de organizare și tipul de proprietate, de a efectua toate plățile datorate la scadență, adică așa cum s-a convenit de către părți prin: contracte; contracte de credit; titluri de credit; prevederi legale în cadrul impozitelor și taxelor. În cazul plăților pentru care nu s-a prevăzut o scadență, aceasta se stabilește de creditor prin înștiințarea debitorului cu cel puțin 10 zile înaintea termenului de plată.

Legea nr. 76/1992, modificată și completată prin Ordonanța nr.18 a Guvernului României, prevede penalități de 0,4% cuvenite creditorului pentru fiecare zi de întîrziere. Este o penalitate legală, dar plățile pot stipula în contract și penalități mai mari.

Totalul penalităților pentru întîrziere în decontare nu pot depăși, totuși, cuantumul sumei asupra căreia sînt calculate. Dacă penalitățile nu acoperă integral prejudiciul suportat prin întîrzierea plății datorate, creditorul va putea solicita acordarea de daune în completare, potrivit dispozițiilor dreptului comun.

Legea stabilește o pedeapsă prealabilă introducerii cererii de chemare în judecată: declararea incapacității de plată a debitorului. Sînt considerați în incapacitate de plată agenții economici, indiferent de forma de organizare și tipul de proprietate, care au plăți restante a căror scadență a fost depășită cu 30 de zile calendaristice.

Plățile restante se referă la o paletă largă de raporturi juridice generatoare de astfel de obligații: plăți cuvenite sub orice titlu bugetelor de stat și locale, creanțe bancare, plăți izvorîte din contracte (de vînzare-cumpărare), împrumut, antrepriză, comision, consignații etc.) și în genere toate plățile (raporturi cu titlu oneros) născute din faptele de comerț, așa cum sînt prevăzute la art. 3, Codul comercial.

Constatarea și comunicarea incapacității de plată se fac sub forma unei notificări trimisă debitorului prin poștă cu confirmare de primire. Acolo unde instanțele pretind efectuarea notificării conform Codului Civil, aceasta se va face prin executorul judecătoresc de la domiciliul debitorului; în acest scop notificarea se va remite redactată în patru exemplare împreună cu o cerere adresată instanței (conform modelelor prezentate mai jos) la care se vor atașa timbre fiscale de 110 lei, toate acestea se depun la judecătorul de serviciu de la judecătoria competentă. Numărul de înregistrare servește ca dovadă a punerii în întîrziere, solicitată de Legea nr. 76/1992, art. 10.

Acțiunea se depune la instanța de judecată de la domiciliul debitorului și se taxează cu 10.000 lei, achitați prin dispoziție de plată sau chitanță la administrație financiară (trezorerie).

După rămînerea definitivă a hotărîrii judecătorești, creditorul (reclamantul) este în drept să urmărească în condițiile legii, în contul sumelor acordate cu titlu de creanțe sau, după caz, de penalități, patrimoniul debitorului, în următoarea ordine:

a) mijloace bănești, inclusiv disponibilitățile aflate în conturi bancare.

b) active financiare de orice fel.

c) produse finite, materii prime și materiale, mijloace fixe.

d) creanțe și alte componente aflate în circuitul civil.

Titlul executor este prezentat de creditor băncilor sau oricăror persoane juridice ce dețin sub orice formă elemente patrimoniale ale debitorului și are drept de preemțiune asupra oricăror alte operațiuni dispuse de debitorul în cauză.

Am citat din art. 13-14 ale legii.

În concluzie, o dată obținut titlul executor, reclamantul va proceda la înființarea unei popriri direct pe contul bancar al debitorului său. Dacă acesta nu are disponibil în cont, pasul următor va fi executarea silită prin intermediul executorului judecătoresc. În ultimă instanță, se va putea recurge la declanșarea procedurii falimentului potrivit Codului Comercial și Ordonanța Guvernului nr. 23/1993.

Valentin ODOBESCU,
consilier juridic BRD

MODEL 1

Către
Judecătoria/Tribunalul______________(adresa completă)

Domnule Președinte

S.C.____________cu sediul în __________(adresa) reprezentată prin__________în calitate de _____________prin prezenta vă solicit să aprobați notificarea și punerea în întîrziere a debitorului___________și să dispuneți serviciului de executori judecătorești realizarea acesteia.

La prezenta cerere anexăm adresa de punere în întîrziere a debitorului nostru_________________ în scopul îndeplinirii prevederilor art. 1079 Cod Civil și art. 10-11 din Legea nr. 76/1992.

Prezenta cerere s-a taxat cu 110 lei, timbre fiscale.

Data   Semnătura

L.S.

Notă:

- În litigiile dintre persoane juridice, cu o valoare de peste 10 milioane lei, competența revine tribunalului.

- Se folosește numai acolo unde instanțele solicită efectuarea notificării prin executor judecătoresc, conform Codului Civil.

Adresa împreună cu notificarea în 4 exemplare, precum și timbrele fiscale în valoare de 110 lei se depun la executorul de serviciu de la instanța competentă. Numărul de înregistrare servește ca dovadă a punerii în întîrziere solicitată de Legea nr. 76/1992, art.10.

MODEL 2

NOTIFICARE

S.C.________________(denumirea debitorului)
________________(adresa exactă)

S.C.______________reprezentată prin______________ în calitate de (patron, administrator), prin prezenta vă pune în întîrziere în condițiile art. 10-11 din Legea nr. 76/1992 pentru suma de______________ lei, reprezentînd ___________ din contractul ec. nr.________.

Totodată v-am calculat penalități de întîrziere în valoare de __________lei, conform Legii nr. 76/1992.

Întrucît prin depășirea termenului de 30 de zile de la scadență sînteți în incapacitate de plată legală, conform art. 10 din Legea nr. 76/1992, în cazul neachitării în maximum 5 zile de la data prezentei a sumelor pentru care ați fost pus în întîrziere, urmează a vă acționa în justiție, conform prevederilor art. 11 din acest act normativ.

Data   Semnătura

L.S.

Notă:

Dacă instanța nu pretinde notificarea prin executor, aceasta va fi comunicată, prin poștă, cu confirmare de primire.

MODEL 3

Către
Judecătoria/Tribunalul__________(adresa completă)

S.C.________________cu sediul în_________ reprezentată prin __________ în calitate de__________, introduce următoarea cerere de chemare în judecată a S.C.________________ cu sediul în_________________ reprezentată prin _______________ în calitate de (patron, administrator, asociat unic), parte pîrîtă chemată în judecată ca debitoare, pentru a fi obligată la plata sumei de_____________lei cu titlu de (c/valoare marfă, împrumut etc).

Totodată solicităm penalități de întîrziere de 0,4% în cuantum de ____________lei cuvenite pentru perioada___________rugînd instanța de judecată a obliga în continuare pîrîta la penalități conf. Legii nr. 76/1992, din momentul introducerii prezentei pînă la plata efectivă a sumei datorate, la care s-a obligat prin contractul nr.______.

În drept, invocăm în apărare art.7-11 din Legea nr. 76/1992 (republicată) și art. 1718 și următorul Cod Civil.

Anexăm la prezenta:
- D.P. (chitanța) nr.________ de plată a taxei de timbru în sumă de 10.000 lei.
- Contractul ec. nr.___________.
- Modul de calcul al penalităților.
- Notificarea nr.____________ cu confirmarea de primire nr._______.

Rugăm admiterea cu cheltuieli de judecată.

Cerem judecata și în lipsa noastră conf. art. 242 Cod de Procedură Civilă.

Se depune cu duplicat, inclusiv anexele.

Data   Semnătura

FLASH EXTERN

Compania americană Nike va achiziționa o firmă canadiană de echipamente sportive

Compania americană Nike Inc., specializată în produse sportive, a anunțat miercuri că intenționează să achiziționeze, pentru suma de 395 milioane dolari, compania canadiană Canstar Sports Inc., producătoare de echipament de hockey, relatează REUTER. Nike a încheiat deja un acord cu principalii acționari ai Canstar, inclusiv cu președintele acesteia, Icaro Oliveri, pentru preluarea a 46% din acțiunile companiei la un preț de 19,88 dolari fiecare. "Această achiziție reprezintă un important pas pentru Nike în intențiile sale de penetrare a pieței americane a echipamentelor sportive", a declarat președintele companiei Nike, Philip Knight. În prezent, peste 70% dintre jucătorii Ligii Naționale de Hockey din Statele Unite folosesc patine produse de Canstar, mărcile Bauer și Cooper. Tranzacția urmează să fie finalizată în cursul lunii martie a anului viitor, analiștii prognozînd o creștere imediată a veniturilor companiei Nike.

MTV va coopera cu Philips pentru transmisii TV digitale

Grupul olandez Philips a anunțat miercuri că postul de televiziune MTV Networks Europe intenționează să-i cumpere sistemul digital de transmisii video, relatează REUTER. Astfel, începînd din 1995, MTV va transmite o parte din programele sale în Europa prin noul sistem MPEG-2. "Este o mare realizare pentru Philips în televiziunea digitală", a declarat purtătoarea de cuvînt a companiei, Iris Merker. MPEG -2 este un standard internațional pentru sistemele digitale de transmisii televizate utilizate în prezent în cîteva state, dar nu permite transmisia simultană a unor semnale multiple. Acesta este primul pas spre serviciile de televiziune ce permit transmiterea cererilor abonaților pentru emisiunile pe care doresc să le vizioneze, independent de cele programate. Grupul american Viacom Inc, care patronează canalul MTV, a anunțat că preconizează să folosească acest sistem și la celelalte rețele proprii.

AT&T va construi cel mai lung cablu optic maritim

Compania americană AT&T Corp. a anunțat miercuri că a cîștigat un contract în valoare de 1,2 miliarde dolari pentru furnizarea și construirea celui mai lung cablu maritim cu fibre optice de către un consorțiu internațional, a transmis REUTER. Cablul, denumit Fiberoptic Link Around the Globe (FLAG), va lega Marea Britanie și Japonia. FLAG va avea o lungime de 17.000 de mile și va fi capabil să transmită simultan 320.000 de conversații telefonice. AT&T va coopera la acest proiect cu compania Kokusai Denshin Denwa Co. Ltd. În afară de terminalele din Marea Britanie și Japonia, cablul va avea puncte de acces cu Spania, Italia, Egipt, Emiratele Arabe Unite, India, Thailanda, Malaezia, Coreea de Sud și Hong Kong. Amplasarea cablului va fi finalizată în cursul anului 1996.

CURSUL DE SCHIMB AL PRINCIPALELOR VALUTE

VALABIL PENTRU DATA DE 16 - 12 - 1994

Casele de schimb valutar	DOLAR			MARCA		
	C	V	CS	C	V	CS
BANCA AGRICOLĂ Tel. 113133	1850	1900	0%	1180	1230	0%
BANCA ROMÂNĂ pentru DEZVOLTARE - Tel. 211340	1850	1924	0%	1176	1223	0%
BANCA ROMÂNĂ de COMERȚ EXTERIOR - Tel. 145555	1880	1950	0%	1196,77	1241,33	0%
BANCA DACIA FELIX Tel. 142526	1950	2150	0%	1235	1390	0%
CREDIT BANK Tel. 117591	1780	1900	0%	1135	1230	0%
Casa de schimb "EDMOND" Tel. 115309	2000	2100	0%	1300	1365	0%
Casa de schimb "HIGECO" Tel. 112035	2081	2118	1%	1334	1366	1%

Piața produselor informatice și de birotică

Intel a învățat lecția concurenței

După succesele reflectate în numeroasele produse cu marca “Intel Inside”, compania americană Intel Corp. a cunoscut prețul concurenței în domeniul chip-urilor, după depistarea unei erori la noul său microprocesor Pentium. În cursul lunii iulie, compania a depistat o defecțiune minoră la microprocesorul Pentium dar, fiindcă nici un chip nu este perfect și pot apărea defecțiuni și în timpul producției, Intel a considerat că nu este necesar să anunțe această descoperire. Un profesor de matematică american a făcut publică însă descoperirea prin intermediul rețelei Internet, înainte ca Intel să-i anunțe pe clienții săi. De asemenea, în loc să ia măsuri pentru soluționarea erorii, Intel a anunțat că aceasta este atît de mică încît nu poate afecta decît o “*majoritate neînsemnată*” dintre calculatoare. În acest moment descoperirea a fost făcută cunoscută în întreaga lume prin intermediul mass-mediei, îngrijorînd utilizatorii. Problema cu care se confruntă acum Intel este, după cum susține David Aaker, profesor universitar la University of California, convingerea beneficiarilor că acest chip, despre care ei cunosc foarte puține, prezintă încă garanție. ***“Firmele puternice sînt confruntate totdeauna cu aceeași problemă: cu cît sînt mai sus, cu atît riscă să cadă mai ușor”,*** a declarat miercuri Aaker, citat de REUTER.

OFERTA SĂPTĂMÎNII

■ **PRINCE SOFTWARE** (tel. și fax 032/212114, str. Arcu nr. 13, bl. F5, sc. D, ap. 5) ***PC Comrace 486 DX2,*** procesor AMLP 486, 50 Mhz, 4 Mb RAM, 256 K cache, placa grafică VGA TRIDENT, 512 k, monitor SVGA color, HDD 210 Mb 12ms acces, local bus, FDD 3,5”, mouse 3 butoane, preț: 1276$. ***Imprimantă Citizen 120 D+,*** 9 ace,.80 col, 144 cps, preț: 237$. ***Imprimantă HP LaserJet 4L***, 300DPI, 1Mb RAM, 4p/min, preț: 975 $. ***Imprimantă HP LaserJet 4PM*** 600 DPI, 1 Mb RAM, RET+PostScript, preț: 1754$. ***NOTEBOOK Gericom*** 3560 mono, 486 DX2, 66 Mhz, 4 Mb RAM, HDD170 Mb, local bus, preț:2069 $. ***A-4 TECH FLATBed Scanner,*** 1200 DPI, single pass, 16,7 mil. col., AF-1200+OCR software, preț: 1403 $. Garanție PC - 18 luni, alte echipamente - 12 luni.

■ **UNIVERSAL RX** (str. Gr. Ureche nr. 3, tel. 032/112058) ***PC Gateway 2000***, procesor Intel 486 DX2, 66 mhz, 4 mb RAM, HDD 424 Mb IDE 13ms, Windows ACC. VL BUS video 1mb, monitor 14” Crystalscan 1024x768NI, minidesktop case, inclus MS-DOS 6.2, Windows F.W.G. 3.11, MS WORKS for WIN. 3.0, 3 ani garanție, preț: 2380 USD.

■ **EuroBIT** (tel. 032/134811) Ofertă specială pentru luna decembrie: ***PC 386 SX 40 Mhz,*** 2 Mb RAM, HDD 210 Mb, monitor SVGA mono, preț: 1.499.000 lei. PC 486 DX2, 80 Mhz, 4Mb RAM VLB, HDD 260 Mb, monitor SVGA color LR MPR II, FDD 3,5”, mouse, preț: 2.924.000 lei. Prețurile includ TVA și sînt calculate la curs 1USD= 1770 lei. ***Software de gestiune:*** 1. Balanță contabilă - 325.000 lei; 2. Gestiunea materialelor - 325.000 lei; 3. Salarizare și evidență personal - 250.000 lei; 4. Evidența și amortizarea mijloacelor fixe - 225.000 lei. Garanție 12 luni, prețurile nu includ TVA. Prețurile se pot modifica astfel: reducere cu 15% pentru o garanție de numai 3 luni, reducere cu 10% pentru o garanție de numai 6 luni.

■**SCHROTTER - COMPUTERLAND CENTER IASI** (Bd. Ștefan cel Mare, B2, tel 032/116651, fax 032/117956) ***Calculator PGA 486DX2/66 Mhz,*** 256Kc, 4 Mb RAM, HDD 264 Mb Fujitsu, FDD3,5”, SVGA Trident 8900, 512K, 256 culori, monitor color PGA 14”, tastatură 102 US, PGA WinMouse cu 3 butoane, preț fără TVA: 2.433.498 lei.

Calculator PGA 486SX2/50 Mhz, 256Kc, 4 Mb RAM, HDD 264 Mb Fujitsu, FDD3,5”, SVGA Trident 8900, 512K, 256 culori, monitor color PGA 14”, tastatură 102 US, PGA WinMouse cu 3 butoane, preț fără TVA: 2.173.668 lei.

Calculator PGA 486SLC/33 Mhz, 64Kc, 4 Mb RAM, HDD 264 Mb Fujitsu, FDD3,5”, SVGA Trident 8900, 512K, 256 culori, monitor color PGA 14”(1024x768,0,28dpi), tastatură 102 US, PGA WinMouse cu 3 butoane, preț fără TVA: 1.790.603 lei. Garanția pentru calculatoare este de 24 luni de la data livrării.

■ **TH INVEST** (tel. 032/163155) Software: ***MENTOR*** v4.0 - mediu integrat de contabilitate, întocmire automată de note contabile, 2 balanțe de verificare, registru jurnal, 4 liste șah, registru de casă, jurnale cumpărări și vînzări plus alte 35 de liste administrativ contabile, preț: 800.000 lei. ***SALARII*** v4.0 - rezolvare completă a statelor de plată, preț: 400.000 lei. ***DEVIZ*** v3.0 - calculație de preț și costuri, ofertare deviz de lucrări, preț: 450.000 lei. Asistența tehnică software și școlarizarea sînt incluse în preț. Prețurile nu includ TVA.

■ **LOG-SOFT** (tel 032/136016 int 132, 132976/114, fax 137766) ***PC SILICON VALEY***, SUA, 486 DX/40 Salient, VLB, 4 Mb RAM, HDD 260, mouse +pad, preț: 1045 USD, 2 ani garanție. ***SILICON VALEY,*** Pentium 60 Mhz Salient, VLB, 8 Mb RAM, SVGA, graphic accelerator VLB 1 Mb, true color, HDD 420, FDD 3,5”, mouse+pad, preț: 2111 USD, 2 ani garanție. Monitoare Sinco-Sony-Philips&Sony CRTs, prețuri cuprinse între 340-417 USD.

■ **CHALLENGER** (Complex Podu de Piatră nr. 5, tel. și fax: 032/116904) ***PC 486 DX2,*** 66 Mhz, PCI, motherboard, 256K cache, 8Mb RAM-70ns, medium tower case, FDD 3,5”+5,25”, HDD 420 Mb Fujitsu, SVGA card 1 Mb for PCI bus, monitor CTX color SVGA 0,28 dot pitch, SCSI controller for PCI bus, mouse Logitech+pad, preț: 4.700.000 lei. ***Note-Book EZ-CTX,*** 8 Mb RAM, DX2 66 Mhz, HDD 260 Mb, ecran color, preț: 6.800.000 lei. Imprimantă OKI ML 521, 9 ace, A3, 430 CPS, preț: 1.260.000 lei. ***Internal Modem-Fax***, 2400/9600 BPS, preț:180.000 lei. ***Sound Blaster compatible card:*** 210.000 lei. Prețurile includ TVA și sînt calculate la curs 1$=1760 lei.

■ **DATASOFT** (str. Armeană nr. 13, bl G6, ap. 1, tel. 032/119839, fax 032/114229) ***PC AT 386 DX,*** 128Kc, 40 Mhz, 2 Mb RAM, HDD 280 Mb(WD), FDD 3,5”, placă SVGA 512K, monitor SVGA , color 14”, preț: 908 USD. PC AT 486 DX2, 40 Mhz, 4 Mb RAM, HDD 280 Mb, FDD 3,5”, monitor SVGA color LR, preț: 1142 USD. DEM cu CPU 486 DX2, 66 Mhz, (AMD), preț: 1258 USD. Garanție 2 ani.

■ **LIVIUS** (Str. Fătu nr. 1A, tel. și fax: 032/112221) ***Sistem HiTech 486 Dx 2***, 66 Mhz, 4 Mb RAM, Hdd 420 Mb, tastatură, mouse, garanție 24 luni, preț:1085 USD. ***Monitor Philips 14”,*** SVGA color, preț: 325 USD. ***Handy SCANNER,*** true color, 800 DPI, software OCR, preț: 339 USD. ***Ofertă specială CIEL*** pentru luna decembrie: 4 programe de gestiune (contabilitate, gestiune comercială, plăți, imobilizări) , gratuit MENU CIEL, preț: 660.000 lei.

■ **PC-AMI COMP** (Bulevardul Copou nr. 4, tel./032/21.17.45 și fax: 032/14.47.18) ***PC GERICOM 486 DLC,*** 40 Mhz, procesor Texas Instruments, 4 Mb RAM, HDD 260 Mb Seagate, FDD 3,5”, SVGA video card Trident 9000W/512K, FDD/HDD controller +2S/P+game port, monitor color SVGA 14” LR, tastatură 101 key, Minitower Case, MS-DOS 6.2, WIN 3.1, WP 5.1, garanție 24 luni, preț: 1186 US$. ***Imprimantă Seikosha SL 150,*** 24 ace A3, 240 cps, garanție 12 luni, preț: 420 US$. ***Imprimantă Epson FX 1170,*** A3, 9 ace, 380 CPS, preț: 589 US$. ***Imprimantă Epson LX 1050,*** A3, 9 ace, 240 CPS, preț: 396 US$. Prețurile includ taxe vamale, nu includ TVA. Se asigură 3 ani service post garanție gratuit.

NOTĂ: Prezentarea ofertelor în această rubrică este gratuită. Așteptăm în continuare propuneri și oferte din partea firmelor interesate să-și prezinte produsele. Orice modificare de prețuri la produsele prezentate din ofertele trimise rugăm să ne fie adusă la cunoștință pînă în ziua de joi ora 18,00 a fiecărei săptămîni. Pentru prețurile în lei vă rugăm să indicați cursul de schimb.
(M.N.)

Piața mondială a producătorilor de mașini

Mercedes va construi prima sa uzină din Franța

Producătorul german de autovehicule Mercedes-Benz a decis să demareze construcția primei sale uzine de asamblare a autovehiculelor din Franța, se arată în numărul de miercuri al cotidianului “Financial Times”. Compania germană este așteptată să anunțe săptămîna viitoare locul exact din provincia Lorena, în nord-vestul Franței, unde va fi produs automobilul de avangardă denumit ***“Swatch-mobile”,*** o mașină de oraș de dimensiuni reduse, realizată în colaborare cu producătorul elvețian de ceasuri SMH. Uzina va avea o capacitate de 200.000 de unități pe an, începînd din anul 1997. Proiectul acestui nou model de automobil va crea 8.900 de noi locuri de muncă, dintre care 800-1000 la uzina franceză. Un oficial al companiei Mercedes a declarat că forța de muncă a firmei Mercedes este “indignată” de faptul că uzina va fi construită în afara Germaniei.

În anul 1994 au fost vîndute în România peste 200 de autoturisme marca Volvo

În anul 1994 au fost vîndute în România peste 200 de autoturisme marca Volvo, a declarat Agenției Mediafax, Alexandru Blănaru, director al firmei “Car & Truck” SRL, reprezentanța firmei Volvo în România. O pondere importantă din vînzări o reprezintă autoturismele de clasă mijlocie (cu capacitate cilindrică de sub 1.800 cmc), modelul “Volvo 460” cu un preț cuprins între 15.000 - 18.000 dolari, fiind cel mai bine vîndut în România, a mai precizat sursa citată. La sfîrșitul lunii decembrie a.c. firma “Car & Truck” SRL va deschide în București un service auto destinat autoturismelor “Volvo”. Acest service a necesitat o investiție de 700.000 de coroane suedeze (aproximativ 100.000 de dolari) și este dotat cu utilaje moderne furnizate direct de către firma suedeză, a precizat sursa citată. ***“În anul 1995 dorim să construim un sediu și un service la Otopeni. Nivelul acestei investiții depinde direct de tariful vamale privind importul de autovehicule, care va intra în vigoare din ianuarie 1995”***, a adăugat Alexandru Blănaru.

General Motors este pe cale să creeze 1.000 de noi locuri de muncă la uzina sa din Ohio

General Motors Corp, care încearcă să profite de pe urma creșterii cererii de vehicule sport, a anunțat luni că intenționează să creeze în jur de 1.000 de noi locuri de muncă la uzina sa din Moraine, Ohio, la începutul anului viitor, relatează REUTER. Purtătoarea de cuvînt a General Motors Corp. a afirmat că decizia va permite majorarea producției de modele Chevrolet Blazer și GMC Jimmy la 6.700 de vehicule pe săptămînă, față de 5.000 de vehicule în prezent. Potrivit noilor aranjamente, uzina va funcționa în două schimburi de 10 ore fiecare, șase zile pe săptămînă.

Vînzările de autoturisme în Europa Occidentală au crescut cu 11,9%

Vînzările de automobile în Europa Occidentală au crescut cu 11,9% în luna noiembrie față de aceeași perioadă a anului trecut, a anunțat asociația producătorilor europeni de autovehicule, citați de REUTER. Înmatriculările de mașini noi s-au ridicat la 926.400 de unități, față de 827.900 de unități în noiembrie 1993. Sursa citată a precizat că cererea în cadrul pieții comunitare a crescut cu 11,4%. Cele mai mari creșteri ale vînzărilor de automobile s-au înregistrat în Franța cu 21,4% și în Italia cu 18,4%.

ECHIPAMENTELE
cele mai moderne echipamente de calcul
HEWLETT PACKARD

Calculatoare, imprimante, servere UNIX, împreună cu asistența tehnică și instalarea oferite de S.C. RADIX S.R.L. la cel mai convenabil raport preț/performanță

Pentru orice informații sunați la tel. 032/210423 și veți primi
GRATUIT
CATALOGUL COMPLET AL PRODUSELOR HEWLETT PACKARD.

SOCIETATEA COMERCIALA
RADIX
SRL

Iași 6600 România
Bd. Copou nr. 3,
camera 205 și 215
(clădirea CONSART)
Telefon 210423

HEWLETT PACKARD
Authorized
Dealer and
VAR

Bursa de Mărfuri Arad

Aleea Romanței nr.2 ARAD 2900, tel: 057/220900, fax: 057/220915

Pentru a sprijini accesul direct al importatorilor și comercianților de mărfuri alimentare la tranzacționarea în bursă și pentru a reduce lanțul de intermediari, Bursa Agricolă pune în vînzare pachete de acțiuni nominative care dau dreptul la înființarea proprilor agenții bursiere.

BULETIN BURSIER

■ Grîu panificație, C - 225 ■ Porumb, V - 165, C - 155 ■ Orz, V - 175, C - 165 ■ Orzoaică, V - 180 ■ Cartofi, V - 355, C - 330 ■ Porci vii, V - 2200, C - 2100 ■ Ovine vii, V - 1800-2000 ■ Bovine vii, V - 1700-1800, C - 1500 ■ Zahăr V - 765-835, C - 730 ■ Ulei imp., V - 2400 ■ Făină, V - 450-520.

Prețuri în lei/kg, fără TVA. (C-cumpărare; V- vînzare)

Secțiunea 1, cultură vegetală

■ Poz.1. Grîu - V.o 80 to/lună, 160 lei/kg, grad de încolțire 1,7%.

- C.o 2000 t, 225 lei/kg pentru panificație livrabil lunar.

- C.a 1000 t, 225 lei/kg STAS.

■ Poz.2. Porumb - C.a 3000 t, 155 lei/kg STAS.

- V.a 1000 t, 165 lei/kg STAS.

■ Poz.3. Orz - V.o 1000 t, 170 lei/kg STAS.

- V.o 580 t, 180 lei/kg.

■ Poz.4. Soia - V.d 54 t, 600 lei/kg sămînță.

■ Poz.5. Cartofi - V.o 1200 t, 196 US $/t, import Turcia.

Secțiunea 2, zootehnice

■ Poz.1. Porcine - V.o 100 capete, 2200 lei/kg viu.

- C.o 80 capete/săptămînă, 2100 lei/kg.

■ Poz.2. Carcase porci - C.o 100 t/lună, 1460 US$/t franco beneficiar.

- V.o 100 t, 1900 US$/t franco beneficiar.

■ Poz.3. carcase bovine - V.o 400 t, 1380 US$/t refrigerată franco beneficiar.

■ Dacă vă interesează o anumită ofertă, rețineți litera mică scrisă în dreptul ei și formați numărul de telefon corespunzător, după cum urmează:

a. AGENȚIA AMET - 221897; b. AGENȚIA A.M. ARAD - 220900; c. AGENȚIA ARBEMA - 220900; d. AGENȚIA F.P.P. - 234724; o. CASA DE COMERȚ B.M.A. - 252486, 220779, 252418; e. B.B. COMPUTER - 217583; g. AGENȚIA FLORIA - 220874; i. AGENȚIA ROMTRANS - 280851, 280479; m. AGENȚIA S.C. CARNE - 220810.

Legendă: C - cumpărare; V - vînzare.

Calendar expozițional extern al lunii ianuarie 1995

9 - 12 Manama/Bahrain - GULF INTERNATIONAL MOTOR FAIR '95; ediția a III-a; Tîrg de autoturisme, autovehicule comerciale, drumuri, sisteme de alarmă, pază și securitate; caracter internațional, anual; organizator: Arabia Exhibition Management WLL Manama/Bahrain și Overseas Exhibition Service Ltd. Londra, Marea Britanie.

11-14 Jakarta/Indonezia - FOOD & HOTEL INDONESIA '95; ediția a III-a; Expoziție de mobilier, accesorii și echipamente specifice hotelurilor, expoziție culinară; caracter internațional, anual; organizator: Pt. Pamerindo Buana Abadi Jakarta, Indonezia și Overseas Exhibition Services Ltd. Londra, Marea Britanie; Jakarta/Indonezia - FOODTECH INDONESIA; ediția a III-a; Expoziție de ingrediente, produse alimentare, tehnologie specifică; caracter internațional, anual; încorporat în FOOD & HOTEL INDONESIA; Organizator: Pt. Pamerindo Buana Abadi Jakarta, Indonezia și Overseas Exhibition Services Ltd. Londra, Marea Britanie;

12-15 - Istanbul/Turcia - CONSTRUCTION TURKEY '95; ediția a IX-a; expoziție de clădiri; materiale de construcții, arhitectură, decorațiuni interioare și exterioare; caracter internațional, anual; organizatori: Interteks A.S. Istanbul;

12-15 - Brno/R.Cehă - GO; Tîrg de turism-călătorii; caracter internațional, anual; organizator: BVV - Brno;

12-15 - Brno/R.Cehă - REGIONTOUR; Expoziție de turism regional-contractări; caracter regional, anual; organizator: BVV - Brno;

21-24 - Manama/Bahrain - MECOM '95; ediția a VIII-a; expoziție de comunicații, comunicații mobile, rețele de comunicație; caracter internațional, bienal; organizator: Arabia Exhibition Management WLL - Manama/Bahrain și Overseas Exhibition Services Ltd. Londra, Marea Britanie;

21-24 - Manama/Bahrain - MIDLE EAST BROADCAST '95; ediția a II-a; expoziție radio, tv, rețele de emisie, producție de programe, industria filmului; caracter internațional bienal; afiliat la MECOM '95; organizator Arabian Exhibition Management WLL, Manama/Bahrain și Overseas Exhibition Services Ltd. Londra, Marea Britanie;

22-26 - Riyadh/Arabia Saudită - SAUDIFOOD '95; ediția a VIII-a; expoziție de preparate culinare, lactate, hoteluri, restaurante, rețele de aprovizionare, accesorii pentru magazine, tehnologie și ambalaje specifice; caracter internațional, bienal; organizator: Riyadh Exhibition Company Ltd. și Overseas Exhibition Ltd. Londra, Marea Britanie;

24-27 - Brno/R. Cehă - INTECO; Tîrg de echipamente, mobilier și accesorii pentru magazine, hoteluri și rețele de aprovizionare; caracter internațional, anual; organizator BVV - Brno.

Departamentul de Marketing, Tîrguri și Expoziții al S.C. Nord-Est S.R.L., vă pune la dispoziție informații detaliate despre manifestările expoziționale interne și externe la telefon: 032/172557, interior 16, zilnic între orele 15,00 - 16,30.

Notă: Așteptăm sugestii și observații, pe adresa: Str. Smîrdan nr. 5, cu mențiunea: "Tîrguri și expoziții". **(Silvia MILER)**

RAID MONITORUL FINANCIAR

Concurența pe piața detergenților este în continuă creștere

(continuare din pag. 1C)

Pentru a-și consolida poziția pe piață în urma numeroaselor scandaluri din Europa de Vest și SUA, referitoare la compoziția detergentului "Ariel" care ar conține substanțe ce atacă țesătura, scandalul răsfrînt și asupra produsului rival "Omo", Procter & Gamble a promovat noul detergent "Tide", care se pare că începe să cîștige tot mai mult teren, calitățile acestui produs fiindu-ne "confirmate aproape zilnic" de doamna McDonald din Canada.

În acest timp detergenții românești se zbat să iasă dintr-o cvasianonimitate. Deși prețurile acestora reprezintă doar jumătate din al celor orientale, calitate mai slabă, ambalajul puțin atrăgător și în special inexistența unor campanii de promovare susținute, îi situează pe aceștia în planul al doilea al preferinței unei categorii destul de mari de cumpărători.

În schimb detergentul "ABC" cu calități apropiate de cele ale detergenților autohtoni, speculează imediat această "diferență de preț".

Înconjurați de o multitudine de mărci de detergenți, sub efectul diferitelor spoturi publicitare în curînd ne vom afla într-o adevărată dilemă cînd va trebui să alegem între un produs sau altul, raportul calitate-preț fiind cel care ne va da multă bătaie de cap.

Pentru a vă ușura misiunea, vă prezentăm cîteva prețuri la principalele mărci de detergenți comercializați în piețele și magazinele Iașului.

■ La Hala Centrală și în rețeaua de magazine "Alimentara" S.A. detergenții aveau următoarele prețuri: Omo - 3050 lei, Tide - 2100 lei, Alfa matic - 2365 lei, Alfa universal - 2735 lei, Blitz - 2440 lei, Ariel albastru - 2685 lei, Ariel verde - 3100 lei. Detergenții românești Solo, Nada, Raf etc au prețuri cuprinse între 1200 și 1700 lei.

■ La magazinul "Vama Veche" prețurile erau următoarele: Tide - 2290 lei, Ariel (a) - 2916 lei, Ariel (v) - 3356) lei, detergenții românești (mărci de Timișoara) aveau prețuri cuprinse între 1500-1900 lei.

■ La magazinul "Central" o cutie de Tide costa 2200 lei, Ariel (a) - 2800 lei, Wipp (500 g) - 2500 lei, Omo - 2900 lei.

■ La tonetele din Podu Roș se puteau cumpăra detergenții: "Tide" - 2200 lei, Arial (a) - 2700-2850 lei, Ariel (v) - 3000-3200 lei, Bingo (500 g) - 1800-1900 lei, Wipp (800 g) - 2300 lei, Omo - 2700 lei, ABC - 2400-2500 lei.

Acestea fiind prețurile, cumpărătorilor le rămîne aprecierea calității acestor produse.

Bursa Universală Brașov

Agenția Bursieră "Cambras"; Telefon 068/143072, Fax. 068/154038

Cereri de ofertă

Orzoaică, 1000 tone, 170 lei/kg ■ Fasole boabe, 500 tone, e culoare albă, pentru export ■ Fasole boabe, 100 tone, pentru consum intern ■ Cartofi, 15.000 tone, 285 lei/kg ■ Zahăr, 300 tone/săptămînă, 695 lei/kg, franco beneficiar ■ Făină tip 680, 300 lei/kg ■ Miez de nucă ■ Miere de albine ■ Pastă de tomate, cutii și butoaie ■ Ulei Floarea-soarelui, dublu rafinat, vrac, 200 tone/săptămînă ■ Piei ovine, 30.000 bucăți ■ Piei bovine, sărate, 20-100 tone/săptămînă ■ piei de porc, necesar 100 tone/lună ■ Cherestea fag aburit - TAL, TAS și TASS, cu acte pentru licență, necesar 500 mc, preț oferit 195 USD/mc sau FOB ■ Placaj - toate esențele și dimensiunile, destinat exportului ■ Parchet - toate esențele și dimensiunile, destinat exportului ■ Transcontainer (20 picioare) - 70 bucăți ■ Aluminiu, deșeuri și aluminiu secundar, 500 tone ■ Aluminiu lingouri, 1320 USD/tonă, în funcție de puritate ■ Aluminiu primar, 99,7-99,8%, preț max. 1450 USD/tonă ■ Cupru - lingouri ■ Aliaje cupru-zinc (alame) - blocuri ■ Bare, țevi din alamă ■ Deșeuri - bronz, alamă cupru, zinc ■ Benzină - 500 tone/lună ■ Motorină - 500 tone/lună.

Preoferte

Orez, import Egipt, 679 lei/kg ■ Porumb boabe, 200 tone, 140 lei/kg ■ Mere pentru industrializare, 1000 tone, 180 lei/kg ■ Mere deshidratate, 100 tone pînă la 31 martie 1995 ■ Făină pentru panificație, 350 lei/kg ■ Piper negru boabe, Grecia, 3,5 USD/kg ■ Tămîie Grecia, 3,5 USD/kg ■ Măsline Grecia, 1,2 USD/kg ■ Lapte praf import, 3100 lei/kg ■ Marmeladă în lăzi, 250 tone lunar, 1400 lei/kg ■ Gem de mere, 600 tone, 2376 lei/kg ■ Alcool 96,2 grade, din cereale, 2288 lei/litru ■ Cherestea de rășinoase: Putna, Morali, preț între 85-105 USD/mc ■ Cherestea de rășinoase, clasa C și D, 150 mc, 60.000 lei/mc ■ Cherestea de fag tivit, aburit, TAL și TAS, 210 - 240 USD/mc, EXW ■ Cherestea de stejar netivit, uscat, 300.000 lei/mc - tivit, 365.000 lei/mc, lungimi de peste 1,7 m ■ Box paleți lemn, 4000 buc, 13.000 lei/buc. ■ Cofraje ouă, 20.000 buc., 75 lei/buc. ■ Căsuțe din lemn pentru iarnă și vară, 125.000-210.000 lei/mc ■ Set de grădină compus din masă hexagonală demontabilă și șase scaune, din rășinoase clasa A, ambalat, 220 USD/set ■ Seturi de berărie, 1000 bucăți, preț 70 DM/buc. ■ Role autocopiante pentru case de marcat, 1136 - 1250 lei/buc. ■ Țesături de silicat de magneziu (azbest), import Rusia: AT-16 ■ AT-1C ■ AT-2 ■ AT-3 ■ AT-4 ■ AT-5 ■ AT-6 ■ AT-7 ■ ACT-2 ■ Capace de bere, 7 lei/buc. import ■ Rezervor Polstif vertical, 12.000 litri, 2 buc., 1.500.000 lei/buc. ■ Rezervor Polstif vertical, 25.000 litri, 9 buc., 2.500.000 lei/buc. ■ Rezervor Polstif vertical, 30.000 litri, 25 buc., 3.300.000 lei/buc. ■ Curele trapezoidale pentru auto Dacia, dimensiuni 10x8x1218, 500 buc. ■ Set bucși (flexiblocuri) pentru Dacia, 17 buc./set, 100 seturi ■ Set semeringuri pentru Dacia, 8 buc./set, 100 seturi ■ Mașină de umplut și capsulat, tip "MO 36/8", 13 sticle pe oră, completă, 70 ore de funcționare ■ Lămpi bactericide cu raze ultraviolete ■ Tablă inox, bară inox, electrozi inox.

Notă: Prețurile nu inclus TVA

Lista agențiilor bursiere înregistrate la Bursa Universală Brașov

- Camera de Comerț și Industrie (Agenția Cambras) - tel./fax 068/143072/154038
- SC BINDICO SA Brașov - tel./fax 068/143072/154038
- International Business Company - tel./fax 068/152359
- SC PECO SA Covasna - tel./fax 067/325535/324650
- SC FARTEC SA Brașov - tel. 068/164373, int. 285
- SC SUT-IACIM SA Brașov - tel./fax 068/151507
- SC HIBRIDUL SA BRAȘOV - tel. 068/180671
- SC REMAT SA BRAȘOV - tel. 068/165686
- SC GAZETA DE TRANSILVANIA SA - tel./fax 068/142027/152927

sc SAB srl
Str. Culturii nr. 30
Tel./Fax 032-11 22 19

INSTALAȚII DE
AER CONDIȚIONAT
KEEPRITE - CANADA
pentru birouri, restaurante, spații comerciale
■ încălzire - umidificare ■ răcire - umidificare ■
■ recircularea aerului ■

MODEL AK 09
Preț 1.390.000 lei
fără T.V.A.

MODEL AK 160
Preț 1.590.000 lei
fără T.V.A.

TRANSPORT, INSTALARE - GRATUIT. GARANȚIE ȘI POSTGARANȚIE

Persistă în România un accentuat șomaj feminin

(continuare din pagina 1C)

Femeile sub 40 de ani sînt cele mai afectate de șomaj

Un alt factor care se face vinovat de șomajul feminin în Romania este unul specific: un factor care ține de ***dezvoltarea demografică***. Începînd cu 1990 generațiile de absolvenți de diverse forme de învățămînt au fost mult mai numeroase ca în anii trecuți.

Cauza este una simplă: aberanta politică demografică a fostului șef de stat. Dictatorul dorea să conducă un popor tînăr și numeros; prin urmare, se impunea familiilor să aibă cît mai mulți copii. Aberația a mers pînă acolo încît se cerea femeilor să aibă cel puțin 3-4 copii, pentru care erau răsplătite cu o alocație de 400 de lei.

Astfel se face că în ultimii ani s-a înregistrat un adevărat ***val de absolvenți***. Acest potop de forță de muncă a depășit cu mult rata de eliberare de noi locuri de muncă. Este semnificativ să amintim aici că numai în 1993 au ieșit de pe băncile școlilor de toate gradele 933.071 absolvenți, dintre care aproape jumătate - 401.088 - erau tinere. Dintre acestea, aproape 150.000 erau absolvente de învățămînt tehnic superior. Din păcate, cea mai mare parte a îngroșat rîndurile șomerilor, și așa numeroase.

În ceea ce privește șomajul pe grupe de vîrstă, se cuvine să observăm că cele mai înalte cote ale șomajului sînt înregistrate la femeile sub 40 de ani, indiferent de studiile pe care acestea le au. Tinerele între 25 și 29 de ani au cel mai mult de suferit.

Din această categorie o situație aparte o au absolventele învățămîntului politehnic, dezvoltat pînă la nebunie în perioada 1970-1989. Efectele acestei politici greșite sînt vizibile în special acum. Femei pregătite pentru a profesa ca inginer chimist, metalurg, contructor, electrotehnist sînt disperate; pentru ele nu mai există locuri de muncă.

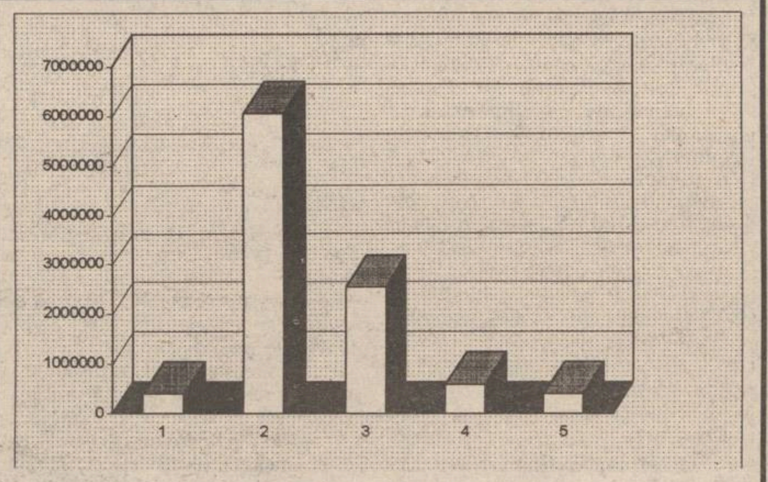

1 - 401.088 absolvente de învățămînt superior dintre care aproape 150.000 absolviseră un profil tehnic;
2 - 6.055.609 absolvente de învățămînt secundar;
3 - 2,525.324 absolvente de învățămînt primar;
4 - 601.324 fără școală absolvită.
5 - 400.000 de femei sînt analfabete

După nivelul și felul școlii absolvite, pentru populația feminină de peste 12 ani, situația la începutul anului 1994 era cea prezentată în graficul alăturat.

Unii agenții economici privați au comportament inegal față de femei în comparație cu bărbații

Mai există un factor ce favorizează într-o oarecare măsură șomajul în rîndul populației feminine. Acest factor nu încape în date statistice, îl putem numi ***comportament inegal*** al unor agenți economici (în special din sectorul privat, deoarece este cel mai dinamic în prezent) față de femei. Unii patroni ezită sau chiar evită să angajeze forță de muncă feminină tînără din cauza ***implicațiilor maternității***. Este un aspect despre care nu se vorbește, dar care este în mod evident un impediment la angajarea femeilor tinere. Ceeea ce îi deranjează cel mai mult pe directorii de firme care manifestă aceste rețineri față de femei este plata unor drepturi în avans către salariatele care devin la un moment dat mame.

Comportamentul inegal privește, de asemenea, și concedierile, nu numai angajările. Cînd se pune problema concedierilor la întreprinderile de stat nevoite să disponibilizeze personal sînt trimiși în special cei mai slabi: tinerii (se consideră de multe ori că nu au suficientă experiență) și femeile.

În general, societățile aflate în criză renunță mai ușor la femei decît la bărbați, irosîndu-se astfel un important potențial.

Cu mici excepții, șomajul feminin în lume îl întrece pe cel înregistrat la bărbați

Recordul la șomajul feminin îl deține Spania, cu o rată de 23,4%, urmată de Irlanda (19,1%). Merită evidențiată Japonia în care rata șomajului feminin este incredibil de mică. O explicație poate fi o justă politică de alocare a resurselor, asociată cu avîntul economic spectaculos pe care îl înregistrează acest stat în ultimii 5-10 ani.

De reținut că un aspect interesant: în Marea Britanie rata de șomaj la bărbați este mai mare ca cea semnalată în rîndul populației feminine apte de muncă, ceea ce nu se mai întîmplă decît în Ungaria. Șomajul are în general efecte dureroase asupra celor care trăiesc această experiență. Aceste consecințe devin chiar dramatice cînd șomajul se prelungește.

De cele mai multe ori, șomajul de lungă durată duce la ***renunțarea căutării unui loc de muncă***. Apare în mod inevitabil sentimentul inutilității, multe femei se simt descurajate și capitulează, devenind casnice sau îndreptîndu-se spre munca în agricultură.

În România, șomerii beneficiază doar de ajutorul material din partea statului pe perioada: timp de 9 luni ei primesc ajutorul de șomaj, după care, în cazul în care nu și-au găsit un loc de muncă, beneficiază de alocația de sprijin.

Statul nu se preocupă însă direct și concret de reorientarea profesională, aspect căruia i se dă o importantă atenție în alte state. Să luăm de pildă, Marea Britanie, stat care sprijină nu numai recalificarea profesională dar și reangajarea după expirarea perioadelor de șomaj. Există în jur de 1300 "job centre" (centre de angajare) care asigură servicii complete șomerilor: calificare și facilități pentru angajare, centre cu o activitate susținută și eficientă. Există așa numitele servicii de consultare, workshopuri, cluburi de muncă. Există, de asemenea, numeroase agenții private care recrutează forță de muncă, foarte apreciate de cei rămași fără slujbă.

Ele și-au făcut de altfel, apariția și în statele central și est europene; este cazul agențiilor "Snelling" și "Nicholson" din România. Femeilor li se asigură pe perioada maternității garantarea drepturilor profesionale și sociale; ele au posibilitatea să reia munca la aceeași slujbă după revenirea din concediul de creștere a copilului. Problema este tratată, după cum se poate remarca, la nivel global și cu multă înțelegere și inteligență.

Expansivul sector privat din România a absorbit în jur de 3,62 milioane de oameni, adică circa 45% din numărul total de noi locuri de muncă create în economia românească în ultimii doi ani, reiese din date oficiale.

Ce merită cel mai mult atenția este faptul că rata medie lunară de angajare în sectorul particular a crescut spectaculos - de 10 ori - într-un interval de doi ani. Astfel, dacă în 1992 sectorul privat oferea 3000 de slujbe în fiecare lună, în 1994 domeniul particular absorbea lunar circa 30.000 de lucrători.

Datele prezentate sînt foarte semnificative. Pentru a menține șomajul la cote cît mai scăzute este necesară deci, stimularea ofertei interne, adică ***încurajarea inițiativei private***; practic, în acest moment, numai el absoarbe forță de muncă. De asemenea, nu poate fi neglijată stimularea serviciilor - care sînt, de altfel, potrivit specialiștilor, și mai lesne de privatizat - deoarece ele includ multă forță de muncă feminină (comunicații, hoteluri, restaurante). Este îmbucurător totuși să remarcăm că după 1990 au fost create noi și interesante domenii de activitate, generate de transformările economice și politice. Multe femei s-au îndreptat spre diplomație, presă, public-relations, dar foarte puține au avut acces în politică. **(Dana SCRIPCĂ)**

Potrivit unui sondaj de opinie realizat în noiembrie

52% dintre români consideră că ritmul privatizării în România este prea lent

28% dintre români consideră că nivelul lor de trai se va înrăutăți, reiese dintr-un sondaj de opinie realizat de Institutul de Sociologie Urbană și Rurală în luna noiembrie. Sondajul a fost realizat în cadrul unui studiu privind diagnoza sociologică a problemelor sociale, finanțat de Ministerul Cercetării și Tehnologiei. De reținut că numai 30% dintre cei intervievați apreciază că nivelul de trai se va ameliora în perioada imediat următoare.

Privatizarea este considerată o soluție pentru ieșirea din criză, într-o măsură foarte mare, de 46% dintre cei intervievați; într-o măsură mică și foarte mică - 34% iar 20% au declarat că nu știu.

Ritmul privatizării în România a fost o altă problemă abordată în cadrul sondajului. Remarcabil este că mai mult de jumătate dintre cei chestionați au declarat că ritmul procesului este ***prea lent*** (52%), 12% l-au considerat normal iar 18% l-au considerat prea rapid. Același procent este reprezentat și de cei care au afirmat că nu știu să aprecieze care este ritmul privatizării în România.

O altă întrebare s-a referit la problemele care ar trebui rezolvate ***imediat***, la nivel național.

Conform sondajului, în opinia populației, acestea sînt:

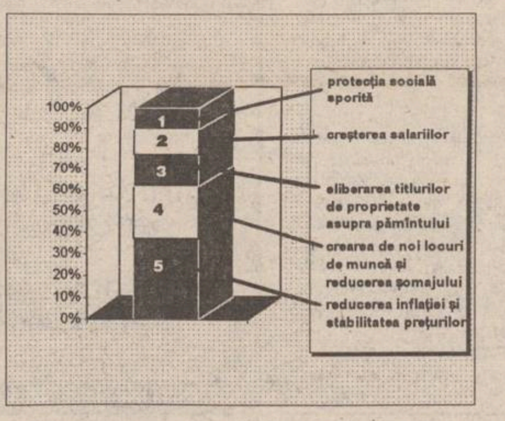

Nivelul scăzut de trai și scăderea continuă a puterii de cumpărare au declanșat adevărate convulsii sociale.

Pentru următoarele 12 luni, populația este îngrijorată cel mai mult de:

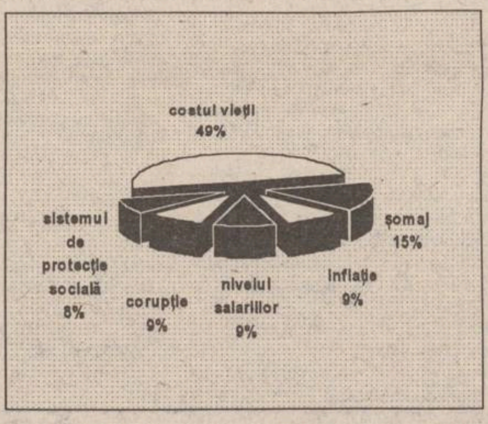

Au fost intervievate pentru acest sondaj, la domiciliul subiecților, 1068 de persoane. Eșantionul este de tip probabilistic, iar marja de eroare este de plus sau minus 3%

Se poate constata cu ușurință că populația ia în serios problemele economice și că așteaptă de la privatizare, în special, o îmbunătățire a condițiilor de viață. De asemenea, populația este sensibilă la faptul că acest proces, atît de important pentru redresarea reală a economiei, nu are un ritm accelerat. **(NEP)**

Coordonatori
MONITORUL FINANCIAR
Dana SCRIPCĂ
Mircea NISTOR
Eugen LEONTE

BIBLIOTECA
CENTRALĂ UNIVERSITARĂ
M. EMINESCU IAȘI

Acest număr conține
MONITORUL SPORT

Începînd de astăzi, puteți participa la excepționala "Tombolă a Revelionului"

15 premii de 1.000.000 de lei fiecare!

În pagina 4B se află primul "talon MONITORUL" și regulamentul de participare la concurs.
Tombola este organizată de PANGRAN S.A., RTV EUROPA NOVA Iași și cotidianul MONITORUL

LUNI
19 decembrie
1994
An IV,
Nr. 297 (1053)
12 PAGINI
250 LEI

cotidian de informații
Monitorul

SECȚIUNEA A
ȘTIRI, OPINII, COMENTARII

Director onorific: AUREL LEON
Redactor șef: DAN RADU ®

Înainte de a anunța Poliția, Salvarea sau Pompierii, sunați la MONITORUL!
17.25.57
14.56.10

Un pericol extrem de grav: ridicarea pînzei freatice

Orașul Iași plutește pe apă

Din 1960 pînă în prezent, pînza freatică din terasa medie a Iașului, care cuprinde zona din centrul istoric al orașului, s-a ridicat de la 12-14 metri adîncime la numai 5-6 metri de suprafață. Această creștere se datorează, în primul rînd, pierderilor din rețelele subterane de alimentare cu apă, desființării vechilor fîntîni și faptului că alimentările cu apă ale caselor demolate nu au fost astupate. Din aceste cauze, constructorii au întîmpinat greutăți în construirea imobilelor în toate cartierele Iașului, iar uneori aveau parte de surprize, deoarece apa freatică țîșnea din cauza presiunii la suprafață. Ziarul "Monitorul" încearcă să prezinte, în continuare, pericolele la care sînt expuse monumentele, casele vechi din Iași, instituțiile de cultură (Palatul Culturii, Teatrul Național) ca urmare a creșterii nivelului pînzei freatice.

În toate orașele Europei se evidențiază tendința generală de ridicare a apelor subterane. În cazul orașului Iași, fenomenul este mai puternic deoarece solul este format din sedimente peste care s-a depus *leos*, care este un material absorbant. Mai intervine și faptul că rîul Bahlui a erodat, în decursul anilor, terenul sub formă de terase pe care apa se scurge fără a întîlni nici un obstacol, pentru a ajunge în zona actuală a albiei rîului. *Acest proces se manifestă mai violent pe traseul Piața Unirii - Teatrul Național - Palatul Culturii.* Conform datelor furnizate de *Mircea Voșniuc, șeful Atelierului Geo-Topografie,* din cadrul Institutului de Cercetare Habitat-Proiect, pînza freatică se situează la numai nouă metri adîncime în zona Independenței, la șase metri în zona Filarmonicii, la cinci metri în zona Teatrului Național și la șase metri în zona Palatului Culturii. Media de adîncime la care se află apa freatică momentan este deci de cinci-șase metri în terasa medie a Iașului. *"Acum reușim să menținem constantă cota de adîncime a apei freatice datorită lucrărilor de drenare din zona centrală și datorită secetei. Dacă vor veni ani mai ploioși, nu se știe pînă unde se va ridica apa și pot apărea chiar alunecări de teren ale versanților din zona Copou"*, ne-a declarat Mircea Voșniuc .(continuare în pagina 2A)
(M. GIUBERNEA)

Clinton nu poate dormi în liniște

Din nou s-a tras cu pușca asupra Casei Albe

Focuri de armă s-au făcut auzite sîmbătă în imediata apropiere a Casei Albe, a anunțat canalul de televiziune CNN. Poliția și forțele de securitate au blocat străzile din jurul reședinței președintelui american. Potrivit relatărilor unui oficial al Casei Albe, un glonte a lovit fațada de sud a clădirii, dar nu a rănit pe nimeni. La ora incidentului, familia prezidențială dormea. În luna octombrie, un bărbat a lansat o rafală de armă automată asupra reședinței lui Bill Clinton. Autorul, Francisco Duran, a fost arestat și acuzat de tentativă de asasinare a președintelui american.

C.N.A. interzice reclama TV în orele de maximă audiență

■ *această măsură aduce mari prejudicii companiilor de producere și difuzare a clipurilor publicitare*

Consiliul Național al Audio-vizualului a decis ca, începînd cu 1 ianuarie 1995, ***posturile naționale de radio și televiziune să nu mai transmită reclame sau emisiuni cu caracter comercial la orele de maximă audiență***. Prin decizia nr.107 din 14 decembrie 1994, semnată de președintele ***Titus Raveica (foto)***, CNA a stabilit că intervalele în care societățile române de radio și televiziune pot transmite reclame sînt, "***începînd cu data de 1 ianuarie 1995, numai între orele 00.00-20.00 și 22.00-24.00***", iar "***începînd cu data de 1 martie 1995, numai între orele 00.00-18.00 și 23.00-24.00***".

În urma deciziei CNA de a interzice publicitatea pe posturile naționale de radio și televiziune la ore de vîrf, începînd de la 1 ianuarie 1995, firma de publicitate ***Saatchi and Saatchi***, care are în derulare un contract cu TVR, intenționează să acționeze în judecată instituția și să ceară ca despăgubiri, pe lîngă valoarea sumei din contract, încă 15-20% penalizări. "***România este singura țară din lume unde o decizie de acest fel este luată fără nici o discuție prealabilă. De unde vor mai veni atunci bani pentru salarii și dotări la Televiziune anul viitor? Eu nu cred că decizia va rămîne definitivă***", a declarat pentru Agenția MEDIAFAX directorul companiei Saatchi and Saatchi, ***Radu Florescu***. Acesta consideră că decizia CNA nu poate avea decît două cauze: "***Ori este vorba de niște aranjamente cu unele posturi TV locale, care vor avea astfel foarte mult de profitat, ori hotărîrea le aparține unor neprofesioniști, care nu au nimic în comun cu mass-media***". Compania ***Young & Rubicam - MEDIAPRO*** consideră că măsura CNA este în concordanță cu normele internaționale din domeniu, a declarat Agenției MEDIAFAX ***Adrian Sîrbu***, director general al Young & Rubicam MEDIAPRO, adăugînd: "***Este mai mult decît evident că TVR deține un monopol nejustificat asupra timpului de publicitate, deși are și alte surse de finanțare, împiedicînd dezvoltarea televiziunii comerciale. Din perspectiva clienților de publicitate și a agențiilor, care își fac bugetul cu șase luni înainte, intervalul propus de CNA pentru aplicarea măsurii este evident prea scurt și poate provoca unele convulsii***".

Puterea atacă rînd pe rînd ziarele ieșene

Aprigă bătălie pentru cotidianul "24:ORE"

După ce vineri, ***Adi Cristi*** a fost numit administrator unic al Trustului de Presă "24:Ore", prin decizia Adunării Generale a Asociaților, sîmbătă după-amiază atmosfera din redacția ziarului a devenit incendiară. Conflictul dintre ***Dorian Obreja,*** directorul literar-artistic al publicației, susținut de marea majoritate a colectivului redacțional, și Adi Cristi, sprijinit de o parte din acționari, a atins nivelul maxim în jurul orei 18,00, ***cînd a fost nevoie de intervenția Poliției.*** Adi Cristi a reclamat la Poliție faptul că i-au fost sustrase din birou ștampilele societății de către fostul redactor șef ***Gabriela Scurtu-Ilovan.*** Sosit la fața locului, locotenentul major Dascălu a purtat o discuție cu conducătorii ambelor tabere. Ștampilele au rămas în posesia lui Dorian Obreja, iar Adi Cristi a afirmat că se va adresa Procuraturii pentru întocmirea unui dosar penal de furt. În același timp, Dorian Obreja a precizat că ștampilele au fost ridicate în mod absolut legal, prin întocmirea unui proces-verbal, în prezența unor martori. La ora 19,00 a urmat o conferință de presă în cadrul căreia ambele părți și-au exprimat punctele de vedere, acuzîndu-se reciproc de comiterea unor ilegalități. La ora 24,00 a nopții de sîmbătă spre duminică, Dorian Obreja a solicitat sprijinul firmei "Guard Security", o societate de pază și protecție, care a trimis o grupă de agenți pentru a asigura ordinea la S.C. Trustul de presă "24:Ore" S.R.L. Redacția ziarului arată ca o cetate în timpul unui asediu. Ieri dimineață, cele două tabere au purtat o rundă de negocieri, în prezența avocaților, încercînd să aplaneze conflictul. Întrevederea nu a avut rezultate notabile. La orele amiezii, spiritele s-au încins din nou, în momentul în care Gabriela Scurtu-Ilovan a intrat în biroul lui Adi Cristi cu intenția de a lua un scaun ce fusese adus acolo din biroul lui Dorian Obreja **(continuare în pagina 2A)**
(S. SIMON, O. SCUTELNICU)

Adi Cristi

Dorian Obreja

Un elicopter al armatei SUA a fost doborît în Coreea de Nord

Un elicopter al forțelor SUA din Coreea de Sud a traversat sîmbătă frontiera, intrînd în spațiul aerian nord-coreean, au anunțat surse oficiale de la ministerul sud-coreean al Apărării, citate de REUTER. Elicopterul, care survola o zonă de graniță din provincia Kangwon, a deviat de la traseu și a pătruns în Coreea de Nord, pe o distanță de mai mulți km. "***Acestea sînt singurele informații pe care le deținem în prezent și nu știm din ce cauză aparatul a intrat în partea nordică***", a adăugat sursa citată. Cu puțin timp înainte, agenția de știri nord-coreeană KCNA anunțase că artileria antiaeriană din Kangwon a doborît un elicopter necunoscut, considerat drept "inamic".

NOUTĂȚILE ZILEI

AJUTOR PENTRU MOLDOVA Guvernul României a hotărît, în ședința de vineri, să aloce 317,2 milioane lei Republicii Moldova din ***"Fondul la dispoziția Guvernului României pentru relațiile cu Republica Moldova"***. Acest fond este destinat astfel: 150 milioane lei pentru plata unor livrări de utilaje, 19 milioane lei pentru sprijinirea Republicii Moldova cu cadre didactice din România, 100 milioane lei pentru finanțarea unor proiecte teatrale și de presă cultural-artistică, 45 milioane lei pentru dotarea cu cărți în limba română a unor instituții culturale din Moldova, și 3,2 milioane lei pentru finanțarea unor activități de cercetare științifică.

BILETE CFR IEFTINE În perioada vacanței de iarnă, elevii și studenții din învățămîntul de stat vor beneficia de o reducere cu 50% a prețului biletelor de călătorie CFR pentru trenurile personale, clasa a II-a. Reducerea se acordă, pe baza carnetului ori adeverinței de student sau elev, începînd cu data de 23 decembrie după ultima oră de curs și se aplică pînă în data de 8 ianuarie 1995. ***"Elevii și studenții din învățămîntul de stat care călătoresc cu trenurile accelerat sau rapid vor plăti 50% din costul biletului și integral tichetul și suplimentul de viteză"***, ne-a declarat Liliana Voroniuc, casier la stația CF Nicolina Iași. **(Anca SĂLCEANU - Nord-Est Press)**

DEMISIA LUI TRIȚĂ FĂNIȚĂ La sfîrșitul lucrărilor Consiliului Național al PDAR, nemulțumit de acuzațiile de corupție care i-au fost aduse, unul dintre vicepreședinții PDAR, Triță Făniță, și-a anunțat demisia din partid. El a declarat: "***M-am săturat de porcăriile din acest partid***". Vicepreședinții ***Ion Coja*** și ***Constantin Cărbunaru*** au declarat că demisia lui Triță Făniță reprezintă o pierdere pentru PDAR! **(Lucian GHEORGHIU)**

TERORISM CECEN Poliția moscovită a arestat în cursul ultimelor zile patru grupuri de ceceni care se aflau în posesia ilegală a unor arme de foc, a declarat duminică purtătorul de cuvînt al Ministerului de Interne rus, citat de REUTER. Arestările sînt urmarea campaniei de urmărire declanșată de poliția rusă, după ce s-au primit 24 de amenințări anonime, care avertizau despre intenția de plasare de bombe și chiar detonarea unor dispozitive radioactive, dacă trupele ruse nu se retrag din Cecenia.

PRONOSPORT Rezultatele concursului din 18 decembrie:

1. BARI - PARMA	1-2	2
2. CREMONESE - TORINO	3-0	1
3. FIORENTINA - FOGGIA	1-1	X
4. INTER - LAZIO	0-2	2
5. JUVENTUS - GENOA	1-1	X
6. NAPOLI - BRESCIA	1-1	X
7. REGGIANA - PADOVA	3-0	1
8. ROMA - MILAN	0-0	X
9. SAMP. - CAGLIARI	5-0	1
10. ACIREALE - VERONA	1-1	X
11. CESENA - VENEZIA	1-2	2
12. ANDRIA - ANCONA	1-0	1
13. PIACENZA - UDINESE	2-2	X

NOROC: 5185807

LOTO 6/49 Rezultatele extragerii:
49, 31, 10, 43, 37, 12

ORIGINAL BLUE JEANS !!!
Lee EDWIN
Americanino Levi's
reducere
15 %
magazinele
Blues International

PROGRAM
8.00-20.00

■ complexul SPLENDID, parter (lîngă Judecătoria Iași)
■ complexul SUPER COPOU, etaj

trasis PLUS
IAȘI - ROMANIA
vinde en gros
- portocale
- grapefruit
- banane
import GRECIA
De asemenea, vindem renumitele
produse cosmetice
și detergenți
din gama
RONSON
Tel./fax: 032/142717
6600 Iași, str. Arcu nr. 35, bl. CL5, parter,
(vizavi de Autogară),
PROGRAM zilnic 6.oo-18.oo

MONITORUL DE IAȘI

În această seară

Va fi stabilită amenda pentru șoferii care parchează neregulamentar

Astăzi, cu începere de la ora 17.00, Sala Mare a Primăriei va găzdui ședința *Consiliului Municipal Iași.* Printre problemele mai importante abordate de consilieri în această seară se vor număra:

- stabilirea chiriilor pentru terenuri proprietate a municipiului Iași aferente chioșcurilor și stațiilor de transport în comun;
- luarea unor măsuri privind îmbunătățirea activității de administrare a piețelor agroalimentare;
- stabilirea taxei speciale pentru blocarea, ridicarea, transportul, depozitarea și eliberarea autovehiculelor parcate sau staționate neregulamentar în Iași;
- asocierea Consiliului Municipal cu firma S.C. Sonniamin S.R.L. pentru realizarea pîrtiei de ski și sănius, ce va avea o suprafață de 9.800 mp. **(Ovidiu Lungu - Nord-Est Press)**

Revoluția după cinci ani

Manifestări dedicate evenimentelor din decembrie '89

Joi, 24 decembrie 1994, instituțiile administrației publice locale și județene din Iași și *Asociația "22 Decembrie"* vor organiza o serie de manifestări pentru a comemora evenimentele petrecute în România, în urmă cu 5 ani. Astfel, cu începere de la ora 10.00, la troița eroilor martiri de lîngă *biserica "Sf. Nicolae"* se va oficia o slujbă religioasă susținută de înalți prelați ai *Mitropoliei Moldovei și Bucovinei.* După oficierea slujbei se vor depune 15 coroane de flori la aceeași troiță și se vor rosti trei alocuțiuni de către Doru Țigău **(foto)**, președintele Asociației "22 Decembrie", primarul Constantin Simirad și prefectul Dan Gâlea. După defilarea Gărzii de Onoare, a trupelor M.Ap.N. de Jandarmi și ale Corpului Gardienilor Publici, administrația locală și județeană va organiza un cockteil la Palatul Culturii. **(Ovidiu Lungu - Nord-Est PRESS)**

Aseară

Nicolae Breban și-a lansat romanul "Amfitrion"

Aseară a fost lansată la *Casa "V. Pogor" din Iași* ultima operă a scriitorului *Nicolae Breban,* romanul *"Amfitrion".* Acest roman a fost editat, în trei volume, la *Editura "Du style"* a scriitoarei *Doina Uricariu,* într-o condiție grafică deosebit de îngrijită. Autorul, împreună cu editoarea sa, au sosit în Iași ieri, de la Brașov, unde romanul "Amfitrion" a fost distins cu Marele Premiu al Salonului Cărții. Despre romancierul Nicolae Breban au vorbit ieri seară criticul literar Ioan Holban, poetul Horia Zilieru, prof. Liviu Leonte, poetul Dorin Popa, editoarea Doina Uricariu și Nicolae Breban însuși. Din cronica literară care s-a făcut lucrării a reieșit că aceasta este prima proză din Est care prezintă "carnavalul dictaturii". Romanul a fost apreciat ca fiind foarte modern. El face parte, de altfel, dintr-o colecție "a viitorului" intitulată "Biblioteca mileniului trei". **(Magda ALEXIU)**

Iașul plutește pe apă

■ *pînza freatică în zona centrală a orașului se află la adîncimea de aproximativ 5 m* ■ *"Dacă organismele abilitate nu se vor implica în această problemă, noi, arhitecții, vom construi dezastru peste dezastru", declară arhitectul Vasile Nacu* ■

(continuare din pagina 1A)

Pentru prima dată s-a pus problema studierii influenței apei freatice la inundațiile din 1971, cînd a fost creată, în acest scop, Comisia de specialiști pentru consolidarea versanților. Această comisie a studiat cauzele care au dus la alunecările de teren din 1971 și a propus soluții pentru drenarea și consolidarea versanților care pun în pericol zona centrală. Datorită faptului că sistemul de drenare nu mai făcea față debitelor de apă freatică, în 1990, *Institutul de Cercetare Habitat-Proiect* a înaintat un nou Proiect de desecare a zonei centrale din Iași. *"Galeria drenantă nu acoperă întreg debitul de apă freatică din zona centrală și este nevoie de construcția a noi conducte de captare a apei"*, ne-a declarat *Mircea Voșniuc.* Primăria nu a aprobat proiectul, dar a propus măsuri pentru a curăți rețeaua drenantă existentă în oraș. Faptul că este necesară o captare mai mare a apei freatice este confirmat de *Mihai Teodorescu,* director la RA Citadin: *"Galeria drenantă principală a orașului, pe care o îngrijește regia pe care o conduc, are un debit constant. Putem asigura din el toată apa de care este nevoie în scopuri publice. Nu cred că acest drenaj satisface cerințele de colectare a apei din zonă".* Faptul că sistemul de drenare nu este bine pus la punct s-a văzut și în cazul construirii anexelor Teatrului Național. *"În această zonă exista, în secolul trecut, o adăpătoare pentru vite, cu un debit de apă foarte mare. Nu s-a luat măsura de închidere a ei în momentul construirii Teatrului Național, iar apa bineînțeles că s-a acumulat în zonă, în subteran. Acum este normal ca ea să se găsească la cinci metri adîncime și să apară inundații în subsolul teatrului"* - a menționat *Valerian Antonovici,* inginer geotehnician, care ne-a mai precizat că, în anii următori, la fundația Palatului Culturii pot apărea probleme de stabilitate a clădirii. Mircea Voșniuc a apreciat că acest lucru nu s-ar putea întîmpla decît peste cel puțin patruzeci de ani și numai în cazul unor ani ploioși. Din aceeași sursă am mai aflat că obiectivele istorice din centrul Iașului acum sînt în afara oricărui pericol generat de ridicarea nivelului pînzei freatice, dar se pot degrada dacă nimeni nu ia măsuri de protejare a lor împotriva poluării.

Apele subterane au pus totuși probleme specialiștilor de la Institutul de Cercetări "Habitat-Proiect". "În momentul în care efectuam lucrări de montare a seifului la Banc Post, în strada Cuza Vodă, am fost surprinși de un jet de apă din pînza freatică, jet care a țîșnit din pardoseala băncii. De asemenea, subsolul unui bloc din zona restaurantului «Cina» a fost complet betonat deoarece nu se putea face față infiltrațiilor de apă", ne-a declarat dl. Voșniuc.

"Problema apei freatice este mai serioasă la Iași decît în celelalte orașe ale Moldovei. Dacă organismele abilitate nu se vor implica în această problemă, noi, arhitecții, vom construi dezastru peste dezastru. Acum nimeni nu se gîndește serios deoarece seceta menține constant nivelul apei în subteran. Dar vor veni și ani ploioși, care vor demonstra că studiul hidrotehnic al Iașului trebuia făcut din timp", ne-a declarat *Vasile Nacu,* arhitect, care se ocupă de restaurarea obiectivelor istorice.

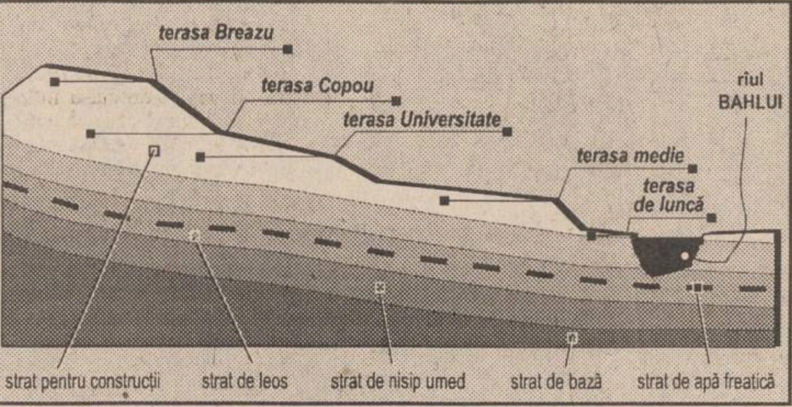

De-a lungul timpului, rîul Bahlui a erodat solul formînd mai multe terase. Apa provenită din precipitații se scurge pe aceste terase, ceea ce determină ridicarea pînzei freatice în apropierea rîului (terasa medie).

Puterea atacă rînd pe rînd ziarele ieșene

Aprigă bătălie pentru cotidianul "24:Ore"

(continuare din pag. 1A)

Adi Cristi s-a enervat și a strigat că scaunul îi aparține și că face parte din patrimoniul societății pe care o conduce. Conform declarațiilor mai multor martori, Adi Cristi a agresat-o fizic pe Gabriela Scurtu-Ilovan, bruscînd-o. Pe fază, un agent de pază l-a imobilizat pe Adi Cristi. Pe de altă parte, Adi Cristi a afirmat că a fost victima unei înscenări și că nu a încercat decît să ia scaunul. În replică, Gabriela Scurtu-Ilovan a declarat că se va adresa Procuraturii și va cere anchetarea lui Adi Cristi sub acuzația de vătămare corporală. Imediat după acest moment, Dorian Obreja a semnat o decizie prin care i-a interzis lui Adi Cristi prezența în sediul trustului. Afirmînd că Obreja este un impostor, Adi Cristi a refuzat să se conformeze deciziei.

Între timp, redactorii și corpul tehnic lucrau asiduu pentru pregătirea ziarului de luni, sub conducerea lui Dorian Obreja. La orele 17,00, majoritatea birourilor redactorilor erau închise pe dinăuntru pentru a nu permite accesul lui Adi Cristi. Redactorii comunicau între ei prin rețeaua telefonică interioară și refuzau să se supună dispozițiilor date de Adi Cristi, care le solicitase predarea articolelor. Considerîndu-se unic administrator, Adi Cristi a hotărît să suspende apariția cotidianului în condițiile în care deciziile sale nu vor fi respectate. În cealaltă tabără, se lucra intens la redactarea și paginarea numărului de luni al ziarului, operațiuni dirijate de către Dorian Obreja. Lucrurile rămăseseră nelămurite pînă la închiderea ediției cotidianului nostru.

Au fost stabilite valorile despăgubirilor pentru culturile afectate de calamități naturale

■ *pentru un hectar plantat cu vie, proprietarul poate primi pînă la un milion de lei*

După reîntocmirea documentației privind despăgubirile acordate producătorilor agricoli ale căror recolte au fost calamitate, pierderile care vor fi suportate de Guvern se ridică, în cazul județului Iași, la 10,7 miliarde lei. Din această sumă, 6,9 miliarde lei vor reveni producătorilor agricoli particulari, iar 3,8 miliarde lei vor acoperi pierderile societăților cu capital de stat.

Reamintim că această documentație este a treia întocmită de *Direcția Agricolă Iași.* Prima documentație, întocmită în luna septembrie, supunea atenției Guvernului masivele pierderi înregistrate de agricultura ieșeană, ca efect al calamităților, pierderi ce se ridică la 104 miliarde lei. Deoarece suma pe care ar fi trebuit să o suporte Guvernul a fost considerată prea ridicată, Ministerul Agriculturii și Alimentației (M.A.A.) a schimbat condițiile de despăgubire a producătorilor ale căror recolte au fost calamitate. Noua documentație, întocmită la începutul lunii noiembrie după ultimele normative, situa plafonul pierderilor ca efect al producerii fenomenelor de calamitate naturală la 16 miliarde lei. Avînd în vedere că Guvernul dispune doar de 159,1 miliarde lei pentru a acoperi pagubele la nivel național, M.A.A. a introdus încă o condiție pentru acordarea de despăgubiri. Această găselniță a ministerului constă într-o specificare prin care producțiile calamitate prin producerea fenomenului de secetă nu se despăgubesc dacă se află pe terenuri din sistemul irigat. Astfel, din pierderile de 104 miliarde lei, producătorii din județul Iași vor fi despăgubiți cu 10,7 miliarde lei.

Conform ultimelor comunicări făcute de M.A.A., culturile de grîu se vor despăgubi în limita a 158.000 lei/ha, culturile de porumb - 238.000 lei/ha, plantațiile de vii - 1.013.000 lei/ha, iar livezile în limita a 764.000 lei/ha. Din aceste plafoane maxime, valabile în cazul distrugerii în totalitate a unei culturi, producătorii agricoli vor primi, procentual, contravaloarea lucrărilor efectuate pînă la data producerii calamității în funcție de procentul din producție afectat.

Pentru a stabili modalitatea concretă de despăgubire, cei interesați trebuie să se adreseze camerelor agricole din localitățile pe raza cărora se află terenurile în cauză. **(Daniel NIȚOI)**

O explicație a crizei de lapte de pe piață

■ *din cele 32 de complexe zootehnice existente în județ în 1990, 20 au fost depopulate în întregime*

Necesarul de lapte pentru o persoană este de 12 litri/lună. Cererea pentru acest produs, în municipiul Iași, este de circa cincizeci de mii de hectolitri lapte/lună, însă *S.C. "Lactis" S.A.,* principalul furnizor de lapte, deținător al rețelei de comercializare, nu poate asigura decît un maximum de zece mii hectolitri/lună, ceea ce înseamnă aproximativ o cincime din necesar. Lipsa laptelui din rețeaua alimentară afectează, cu precădere, copiii și bătrînii, fără a mai vorbi despre pesoanele suferinde de boli specifice ale aparatului respirator.

Principala cauză a diminuării cantitative de pe piață a acestui produs de importanță deosebită pentru economia națională o reprezintă tăierile masive de vite. La aceste sacrificări în masă s-a adăugat și distrugerea pășunilor și fînețelor, prin transformarea acestora în terenuri arabile, pentru a fi retrocedate țăranilor. Datorită acestor desțeleniri aplicate concomitent cu desființarea fostelor Asociații Economice Intercooperatiste și lichidarea patrimoniilor *fostelor CAP-uri,* a dispărut o mare parte din sursa de hrană și a scăzut numărul vacilor matcă. Dacă în 1990, în județul Iași se înregistrau 105.000 ha de pășuni și fînețe, la sfîrșitul anului 1994 mai există circa 45.000 ha. În ceea ce privește numărul de capete de bovine, în 1990 Direcția Agricolă Iași avea în evidență 215.659, iar în momentul de față mai sînt circa 140.000 bovine, din care 120.000 în gospodăriile particulare.

Practic, prin această trecere a vitelor din proprietatea statului în sectorul privat, s-a inversat raportul în ceea ce-i privește pe proprietari. Efectele acestei răsturnări de situație se reflectă pe piața cererii și a ofertei. Dacă acum țăranii au îndeajuns produse lactate, populației din mediul urban i se oferă cu mult sub necesar. Din cele 32 de complexe zootehnice existente în județul Iași în 1990, în momentul de față aproximativ douăzeci sînt depopulate în întregime, restul deținînd efective sub 50% din cele existente în urmă cu cinci ani. **(Daniel NIȚOI)**

Cîștigătorul concursului organizat de Coca-Cola

Sîmbătă seara, pe programul TVR-1, a avut loc tragerea la sorți a concursului "COCA-COLA vă face cîștigător" organizat de firma COCA-COLA, în care 1051 de plicuri au fost cîștigătoare. În prag de sărbători, fericitul cîștigător al premiului I al acestui concurs este *prof. Sorin Ignat* (24 de ani), din localitatea Călărași, județul Botoșani. Marele premiu constă într-un set complet de bucătărie marca BOSCH în valoare de circa 15.000 dolari. Celelalte premii atribuite cîștigătorilor acestui concurs constau în 50 combine frigorifice aceeași marcă și 1000 cărucioare oferite de firma COCA-COLA. **(Constantin PLOP)**

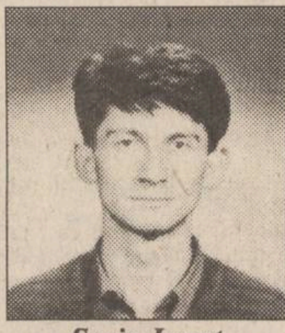

Sorin Ignat

"Zece angajați au murit de leptospiroză"

■ *declară Arcadie Dubeț, directorul RA "Termoficare"*

"De-a lungul timpului, zece angajați de-ai noștri au murit de leptospiroză", a declarat directorul R.A. Termoficare Iași, *Arcadie Dubeț* **(foto)**, la ședința susținută de primarul Constantin Simirad cu directorii regiilor autonome. Această boală, care provoacă moartea în condiții dureroase, este cauzată, printre altele, de contactul pielii cu excrementele de șobolan și constituie un pericol potențial pentru instalatorii care lucrează în subsolurile degradate ale blocurilor. Pentru a asigura securitatea vieții acestor persoane, conducerea R.A. Termoficare a achiziționat cizme și costume de protecție, iar recent aceste produse au fost cumpărate în compensare cu reducerea datoriilor pe care unele firme le aveau față de R.A.T.

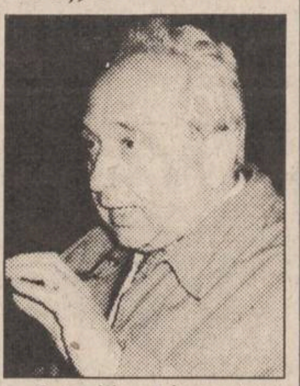

O problemă importantă ridicată de directorul Arcadie Dubeț a fost aceea a pierderilor de apă foarte mari, care se produc mai ales în subsolurile neîntreținute ale unor blocuri. În total, în Iași, se pierd zilnic 1000 mc/zi sau, așa cum s-a exprimat primarul Constantin Simirad, *"se scurge un Bahlui pe zi!"*. **(Ovidiu LUNGU - Nord-Est PRESS)**

Începînd cu 1 ianuarie 1995

Majorări de prețuri la hotelurile ieșene

În urmă cu aproximativ o lună, Ministerul Turismului a început consultarea unităților de profil privind politica tarifară pentru anul 1995. Deși, începînd cu 1 ianuarie 1995, taxele și impozitele pe terenuri și *Asociația Națională a Agențiilor de Turism* recomandă creșteri de tarife cît mai mici posibile. Pe plan local, *S.C.T. "Moldova"* va majora tarifele la unitățile de alimentație publică și la serviciile hoteliere mai ales datorită creșterii prețurilor la alimente. Astfel, pentru grupurile de turiști străini va crește prețul de la 22 dolari pe zi de cazare la 26 dolari, iar la turismul intern prețurile vor fi mai mari cu 20-25% față de anul acesta.

"Noi sperăm ca prin mărirea coeficientului de utilizare a bazei să acoperim o mare parte din cheltuielile pe taxe, impozite și amortizare, cheltuieli ce le estimăm la aproximativ 300 milioane lei în 1995 față de 52,3 milioane lei în 1994", a declarat Cristian Comșa, director tehnic al S.C.T. Moldova. **(Dana PAVEL)**

S.C. BURSA MOLDOVEI S.A

anunță organizarea *LICITAȚIEI* pentru achiziționarea unei **centrale telefonice atestată ALCATEL și a unui sistem de securitate pentru asigurarea sediului.**

Relații la telefon **211118, 211808** între orele 8,00-16,00.

OFERTA SPECIALA DE CALCULATOARE

386 SX 40(monocrom)-1.269.000 lei

486 SX / 33 -1.899.000 lei
486 DX / 40 -2.199.000 lei
486 DX2 / 66 -2.299.000 lei
486 DX2 / 80 -2.499.000 lei
486 DX4 / 100 -3.039.000 lei

Monitor SVGA color LR MPRII , 4M RAM
VLB , HDD 260 MB , FDD3.5" , tastatura , mouse

Preturile NU includ TVA si sint calculate la 1USD = 1770 lei

S.C. INTERELECTRIC S.A
Str. ELENA DOAMNA Nr.24
Tel. (032) 112004 , 112366
Fax (032) 112366 , 112447

S.C. TEXTILA S.A.
Iași
Șos. Ștefan cel Mare și Sfînt nr. 4 (Tîrgușor Copou)

Numai la S.C. TEXTILA Iași găsiți

mochetă și covor dublu pluș într-o variată gamă coloristică, dimensiuni și desene,

la prețul de 24.199 lei/mp (inclusiv T.V.A.).

Contactați-ne la sediul unității noastre din șos. Ștefan cel Mare și Sfînt nr. 4, (Copou) sau la telefon **144810, 140405.**

PULPE PUI SUA
PULPE CURCAN
SPATE PUI SUA
PUI TURCIA

SANADA

Depozit TAMAZ FRIGOCARNE
Str. Socola nr. 16 - IAȘI

COPIATORUL ANULUI
Cel mai IEFTIN și EFICIENT
COPIATOR A3-A3

mita DC-1755

- Mod FOTO
- 17 copii/minut
- Model octombrie 1994
- Reducere/Mărire de la 50% la 200%

4.599.000 lei *

COPIATOR DE BIROU - MODEL noiembrie 1994

mita DC-1256

- 12 copii/minut, zoom de la 64% la 156%
- Mod foto

3.149.000 lei *

COPIATOR DE BIROU CU ECRAN MOBIL

- 4 copii A4 / minut,
- Formate de la A5R la A4
- Reglare manuală și automată a contrastului

1.699.000 lei *

mita CC-30

Preturile NU includ TVA și sînt calculate la 1 DM = 1125 lei

INTERELECTRIC S.A
Str. ELENA DOAMNA nr. 24
Tel. (032) 112004, 112366
Fax (032) 112366, 112447

OPEN SYSTEMS

Str. Stejar nr. 3 * IASI 6600 * Tel. / Fax 032-17.47.59

- Calculatoare Hewlett Packard
- Imprimante matriciale OKI
- Imprimante laser și cu jet de cerneală Hewlett Packard
- Scannere și plottere Hewlett Packard
- Software și componente pentru rețele Novell
- Subansamble pentru calculatoare

Instalare și configurare sisteme ■
Instruire și asistență software ■
Service în garanție și postgaranție ■
Proiectare și instalare rețele Novell ■

HEWLETT PACKARD Authorized Reseller

Reportaj MONITORUL

Copii care se nasc în ritmul roților de tren

■ *zvonul că persoanele care se nasc în tren ar urma să beneficieze toată viața de călătorii gratuite nu este adevărat*

Cezar M. (26 de ani) s-a născut în tren. ***"Îmi place să-l tachinez din cauza asta. Îi spun: «Se cunoaște că te-ai născut în tren. Toată ziua ești pe drumuri». Și adevărul este că adoră călătoriile"***, ne-a declarat *Gabi M.*, soția sa. Ea ne-a povestit, de asemenea, că soacra sa evită să pomenească de acest episod, fiindu-i oarecum rușine. Locuind pe atunci într-un sat din județul Suceava, în care nu exista dispensar, femeia a fost nevoită să meargă la maternitatea din Suceava. A ales ca mijloc de transport trenul. Pînă să ajungă la oraș, însă, băiatul era gata născut. ***"Se pare că a ajutat-o o femeie mai în vîrstă, ce călătorea în același compartiment"***, ne-a relatat Gabi. Deși neobișnuite, astfel de cazuri nu sînt atît de rare după cum s-ar crede. Chiar dacă destul de rar copilul apare pe lume chiar în tren, în fiecare lună se înregistrează un caz sau două, trecute în registrul Dispensarului medical al stației CFR Iași, cu diagnosticul "naștere declanșată".

Dr. I. Apostolovici, de la acest cabinet, își amintește de cazul unei fete de 17 ani, M.C., din Bîrnova, care reușise să-și ascundă sarcina față de părinți pînă în luna a noua, amăgindu-i, doar, că se îngrășase peste măsură. Pe 23 septembrie anul trecut, fata a acuzat dureri puternice, astfel încît, însoțită de bunica sa, a plecat către Iași, spunîndu-le părinților că se duce "la interne". ***"În momentul cînd s-a oprit trenul în gară, s-a declanșat nașterea. Fata a început să țipe, călătorii care încă nu coborîseră s-au alertat și ne-au chemat de urgență. Am sunat la Salvare care a ajuns într-un sfert de oră. Acum aveam probleme cu bătrîna, însă. Se dădea de ceasul morții, fiindcă-i era teamă să se întoarcă acasă să le spună părinților fetei că, de unde plecaseră «la interne», se întorceau cu un copil în brațe..."***, ne-a declarat dr. I. Apostolovici. De altfel, cele mai multe cazuri de nașteri declanșate au fost constatate la fetele tinere, între 17-25 de ani, cele mai multe provenind din zona comunelor Andrieșeni, Bivolari, Belcești, faptul fiind explicabil dacă avem în vedere drumurile impracticabile pentru mașinile Stației de Salvare, mai ales pe vreme ploioasă sau iarna. ***"Dar aș vrea să subliniez mai ales lipsa de educație a acestor tinere, din punct de vedere al controlului nașterii, în primul rînd. Ele ar trebui să știe că, odată ajunse în luna a noua, pot naște oricînd. În mod normal, știindu-se într-un sat unde asistența medicală de specialitate este dificil de acordat, ar trebui să pornească din timp spre Iași. Ele, însă, așteaptă pînă în ultimul moment și atunci sigur că, din cauza trepidațiilor trenului, se declanșează travaliul"***, afirmă dr. I. Apostolovici. Și dacă asemenea cazuri se petrec mai ales în trenurile personale, există și excepții. De pildă, oricine se poate întreba ce căuta tînăra B.F. (18 ani), însărcinată în luna a noua, în ziua de 1 noiembrie a.c. în trenul Brașov-Iași... Mare mirare că nașterea s-a declanșat în apropiere de Iași, astfel încît, la sosirea în gară, a putut fi transportată de urgență la maternitate. Dacă nașterea se declanșează pe traseu, conductorul de tren coboară în prima gară și anunță mecanicul de locomotivă de situația ivită. Acesta, la rîndul său, anunță prin stație Dispensarul Gării Iași, astfel că la sosirea trenului în stație de multe ori este prezentă și mașina Salvării.

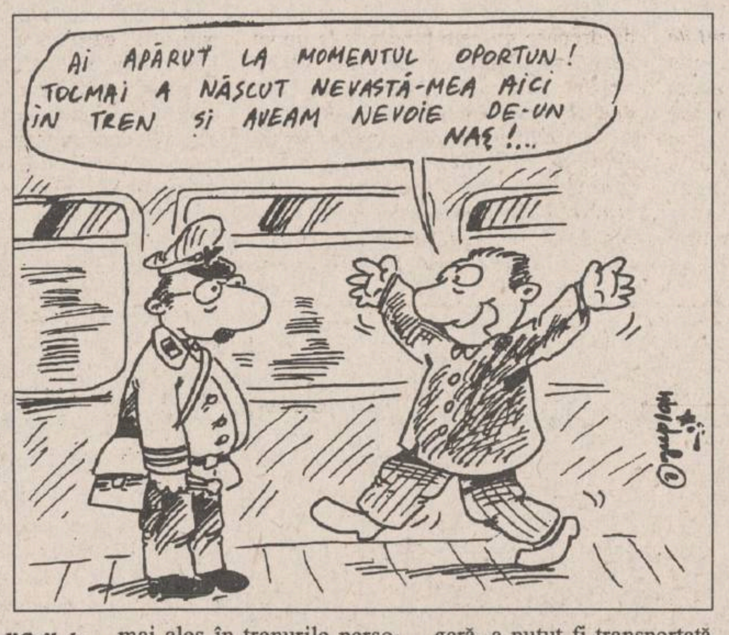
AI APĂRUT LA MOMENTUL OPORTUN! TOCMAI A NĂSCUT NEVASTĂ-MEA AICI ÎN TREN ȘI AVEAM NEVOIE DE-UN NAȘ!...

Cît despre zvonul conform căruia persoanele care se nasc în mijloacele de transport (avion, tren sau autobuz) ar avea dreptul, toată viața, la călătorii gratuite cu respectivul mijloc de transport, el ne-a fost infirmat categoric de șefa Agenției CFR Iași. Ea ne-a povestit, la rîndul său, un caz petrecut în acceleratul Deva-Cluj. Fiind noapte, într-un vagon de clasa întîi nu se găseau decît trei persoane: soțul, soția însărcinată și încă un bărbat. Cînd s-a declanșat nașterea, cei doi bărbați au căutat cu disperare vreo femeie care să ajute gravida, însă, negăsind pe nimeni, au fost nevoiți "s-o moșească" singuri. Experiență pe care n-au uitat-o prea curînd...

După cum am aflat de la Agenția Tarom Iași, în ultimii douăzeci de ani nu s-a auzit ca vreun copil să se fi născut în vreunul din avioanele ce au circulat pe rutele interne. **(Gynella PARFENIE)**

MONITORUL INTERN

Scandal politic la Bacău

Schimbare de lider la PDSR

Starea de conflict ce mocnea de mai multe luni în sînul organizației municipale Bacău a PDSR a devenit publică sîmbătă, 17 decembrie, cînd deputatul Nicolae Roșca, cu sprijinul unor fideli, a convocat o adunare extraordinară a Consiliului Municipal. Și, în urma unei confortabile majorități, și-a adjudecat președinția organizației. Cel înlăturat, profesorul Nicolae Iliescu, nu a participat la ședință și îl acuză pe Roșca de încălcarea statutului. "Procesele verbale din 9 aprilie și 4 iunie, cînd s-au operat modificări în structura Consiliului Municipal și a Biroului executiv, arată clar că Roșca nu face parte din nici unul din aceste două organisme, deci nu avea nici măcar dreptul să candideze pentru președinția organizației" - afirmă profesorul Iliescu, hotărît să nu recunoască votul de sîmbătă.

Deputatul Nicolae Roșca a fost președinte al organizației pînă pe 9 aprilie a.c., cînd, din ordinul lui Adrian Năstase, a fost înlocuit cu omul de afaceri Dumitru Sechelariu. După nici două luni, pe 4 iunie, acesta din urmă demisiona intempestiv, funcția fiind preluată, prin votul Consiliului, de profesorul Iliescu.

Mișcarea de sîmbătă a deputatului Roșca pare să fi nemulțumit pe unii membri marcanți ai conducerii județene. Miza mare a acestui post constă în faptul că organizației municipale îi revine dreptul de a nominaliza candidații pe viitoarele liste electorale, în vederea alegerilor parlamentare. **(Adrian TUDOR - Nord - Est Press)**

Sîmbătă, cu o cursă TAROM

Richard Clayderman a sosit, pentru prima dată, în România

Pianistul Richard Clayderman a sosit pentru prima dată în România, sîmbătă seara, cu o cursă TAROM, din direcția Bruxelles. "Mă bucur foarte mult că am venit aici și sper să întîlnesc oameni care să mă pună în contact cu muzica românească", a declarat acesta cu ocazia unei conferințe de presă organizate pe Aeroportul Otopeni. "Mi-ar plăcea mult să adaptez și să înregistrez teme de muzică populară din țara dumneavoastră. Despre România știu foarte puțin, din presă. De aceea, mă bucur să vin aici. Sper ca pe durata vizitei să-mi dau seama de stilul vostru de muzică și de felul vostru de a trăi", a mai spus Clayderman. Aseară, la Opera Română, a avut loc un concert. **(Mediafax)**

Cinci ani pentru realizarea unui glob pămîntesc unicat în lume

Folosind materiale simple (plexiglas, plăci lemnoase, pastă de carton, aracet și cuișoare) profesorul Neculai Isaic, din Vadu Moldovei (județul Suceava), a reușit, după o muncă de 5 ani și jumătate, să realizeze un glob pămîntesc unicat în lume. Acesta este o reprezentare fidelă a reliefului terestru la scara 1:8.100.000, are diametrul la Ecuator de 1,57 m, circumferința de 4,92 m și o greutate de 300 kg.

La vizita pe care a făcut-o la Muzeul Apelor "Mihai Băncescu" din Fălticeni, unde este expusă miniatura globului terestru, astronautul Dumitru Prunariu a exclamat: "Mi-ar place să fie dotat cu un asemenea exponat și Muzeul din Mediaș!" **(Cornel VIGU - Nord-Est PRESS)**

O hotărîre de guvern care va schimba numărul de examene din viața studentului

Pentru a promova în ciclul doi de studiu, studenții trebuie să susțină un concurs

După cum se știe, conform Hotărîrii Guvernului 283/1993, începînd cu anul universitar 1993/1994 învățămîntul superior este organizat, la forma lungă, pe cicluri de studiu. La învățămîntul economic, tehnic și agronomic (exceptîndu-se Medicina Veterinară), în ciclul I de studiu sînt cuprinși studenții din anii I și II, în ciclul al II-lea - studenții din anii III, IV sau V. Se organizează și ciclul III pentru învățămîntul de studii aprofundate, avînd durata de un an. Învățămîntul medical nu include ciclul III de studiu. Pentru celelalte domenii de învățămînt, arhitectură, universitar, științe juridice, medical, artă, educație fizică, se organizează un singur ciclu de studii. Deoarece la sfîrșitul anului universitar 1994/1995 termină primii absolvenți ai ciclului I, care au susținut concurs în ciclul II, pe data de 18 noiembrie a.c., Ministerul Învățămîntului a trimis rectoratelor "Precizările privind organizarea și desfășurarea concursului de admitere din 1995 în ciclul al II-lea de învățămînt superior, anul III de studiu". Prezentăm, pe scurt, cele mai importante precizări, cu mențiunea că acestea ar putea suferi modificări, în funcție de propunerile și observațiile rectoratelor (aceste propuneri trebuiau înaintate pînă la 9 decembrie), precum și în funcție de conținutul Legii învățămîntului, care se speră a fi adoptată pînă la începutul anului universitar viitor.

1. Admiterea în ciclul II se va face prin concurs, pe profiluri, cu cifre de școlarizare stabilite de Ministerul Învățămîntului, la propunerea instituțiilor organizatoare, pentru fiecare specializare în parte, pe forme de învățămînt (zi, seral, fără frecvență).

2. Concursul va consta în susținerea a două probe scrise. Pentru fiecare probă în parte, candidații trebuie să obțină cel puțin nota 6 (șase).

3. Probele de concurs, programele și bibliografia pentru aceste probe vor fi afișate pînă cel tîrziu la 20 ianuarie 1995.

4. Concursul se organizează o singură dată, într-o singură etapă și începe la 18 septembrie 1995. În acest sens, se recomandă ca pînă cel tîrziu pe data de 10 septembrie situațiile școlare să fie încheiate. Prin urmare, sesiunea de restanțe, precum și reexaminările vor avea loc mai devreme decît în anii anteriori.

5. La concurs au dreptul să se prezinte atît studenții care au promovat anul II la instituția organizatoare, cît și studenții de la alte instituții de învățămînt superior de stat, dar numai la profilurile și forma de învățămînt urmate de candidați în ciclul I.

6. Studenții absolvenți ai anului II din cadrul colegiilor universitare nu pot fi înscriși la concurs. Studenții străini și studenții admiși cu taxă de studii nu susțin concurs de admitere, fiind admiși în afara cifrei de școlarizare.

7. Media la concursul de admitere se calculează astfel: suma mediei generale de absolvire a anului I, a mediei generale de absolvire a anului II și media generală obținută la concurs se împart la trei.

8. Studenții respinși pot urma anul trei la un colegiu universitar în profilul din ciclul I sau la unul înrudit, cu susținerea examenelor de diferență corespunzătoare. Studenții care au fost respinși sau care nu s-au prezentat la concurs au dreptul să mai candideze o singură dată pentru admiterea în ciclul II de studiu. **(G. PARFENIE)**

Locuri de muncă create de CAR

În cursul acestui an, Casa de Ajutor Românesc (CAR), societate de asigurări, a creat peste două sute de mii de locuri de muncă, conform afirmațiilor făcute de reprezentanții acestei firme în timpul organizării "Topului primelor 100 de firme particulare". Această manifestare s-a desfășurat în cursul săptămînii trecute, la București, și a fost organizată de Consiliul Național al Întreprinderilor Private Mici și Mijlocii din România.

CAR a încheiat, în anul 1994, contracte de asigurări cu peste șapte sute de firme, volumul total al încasărilor ridicîndu-se la aproximativ nouă miliarde de lei, sumă în care este inclusă și valoarea contractelor încheiate cu persoanele fizice. Menționăm că importanța unor asemenea contracte rezultă din condițiile impuse de băncile comerciale pentru acordarea unor credite. Astfel, în unele cazuri, o bancă poate cere solicitantului de credit ca bunurile gajate să fie asigurate, situație ce elimină pericolul distrugerii gajurilor, care, astfel, nu ar mai putea fi folosite de bancă dacă împrumutul nu este restituit. **(Alin TOCAN)**

ELVIL®A
international
ELEGANȚA CONFORTULUI
mobilier
ELVIL®A
comercializat
în condiții avantajoase
la etajul I al magazinului
SUPERCOPOU (tel. 032/11.22.20
TELEVIZOARE COLOR
CU ȘI FĂRĂ TELETEXT
NEI
GARANȚIE
pentru tub - 3 ani
pentru piese - 2 ani
manoperă - 1 an
Îi puteți cumpăra în rate,
în condiții avantajoase!
Depozit:
Str. Grăniceri nr. 3-9 (depozite COMAT-în spatele Unității de Grăniceri Manta Roșie)
PROGRAM DEPOZIT:
zilnic 9.00-17.00, sîmbăta 9.00-13.00.
ELVIL®A
international

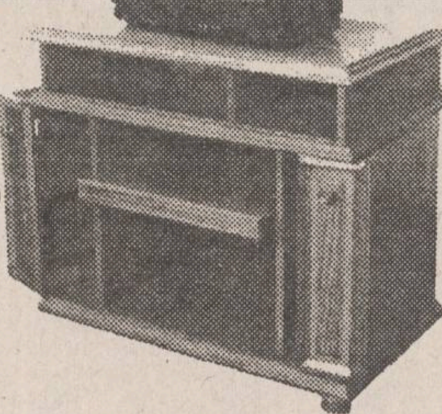

compan
IAȘI
S.C. "COMPAN" S.A. IAȘI
Șos. Moara de Foc nr. 2
În vederea emiterii unui nou set de acțiuni, SC COMPAN SA roagă toți acționarii care au cumpărat acțiuni în perioada precedentă, să se prezinte la sediul societății pentru înregistrarea acestora, pînă la data de 20.12.1994.

Magazinul
SSAB-AG
Piața Voievozilor (în fața Cinematografului "DACIA")
vinde EN GROS și EN DETAIL
■ faianțe, gresie, marmură, linoleum
■ renumitele căzi din fibră de sticlă emailată - forme și culori deosebite, ieftine și practice
■ desfacere în exclusivitate a feroneriei URBIS - de uz comun și de lux
■ VAR LAVABIL, Vinacet din import, vopsele și produse chimice, ARACET
■ TAPETE și FOLII DECORATIVE din import, mochete, tavan fonoabsorbant
■ radiatoare electrice și aragaze
ONORĂM ȘI ALTE COMENZI LA CEREREA CLIENTULUI!
IAȘI, telefon 142872
S.C. SSAB AG. Bacău tel./fax 034/112342

Firma ENRO unic distribuitor zonal
en gros și en detail al
produselor din gamele
* CAOLA
(Barbon, 8x4, Derby, Melinda, Ocean)
* Van-Houten
* Malizia
(cosmetică de lux).
FACILITĂȚI DEOSEBITE
Str. Silvestru nr. 2 bis (vis-à-vis Gara Veche)
Telefon/fax: 032/142439

ÎN CURÎND
UN
SUPERMARKET
ADEVĂRAT
magazinul
1
UNU

985A
Șoseaua Nicolina nr. 64
CUG
POARTA 1
Rondul vechi

PREȚURI AVANTAJOASE
Chiar fără posibilități materiale deosebite puteți avea
o masa încărcată cu bunătăți, acum, de sărbători.
TRANSPORTUL ASIGURAT
Cînd, ce și cum
veți afla în zilele următoare.

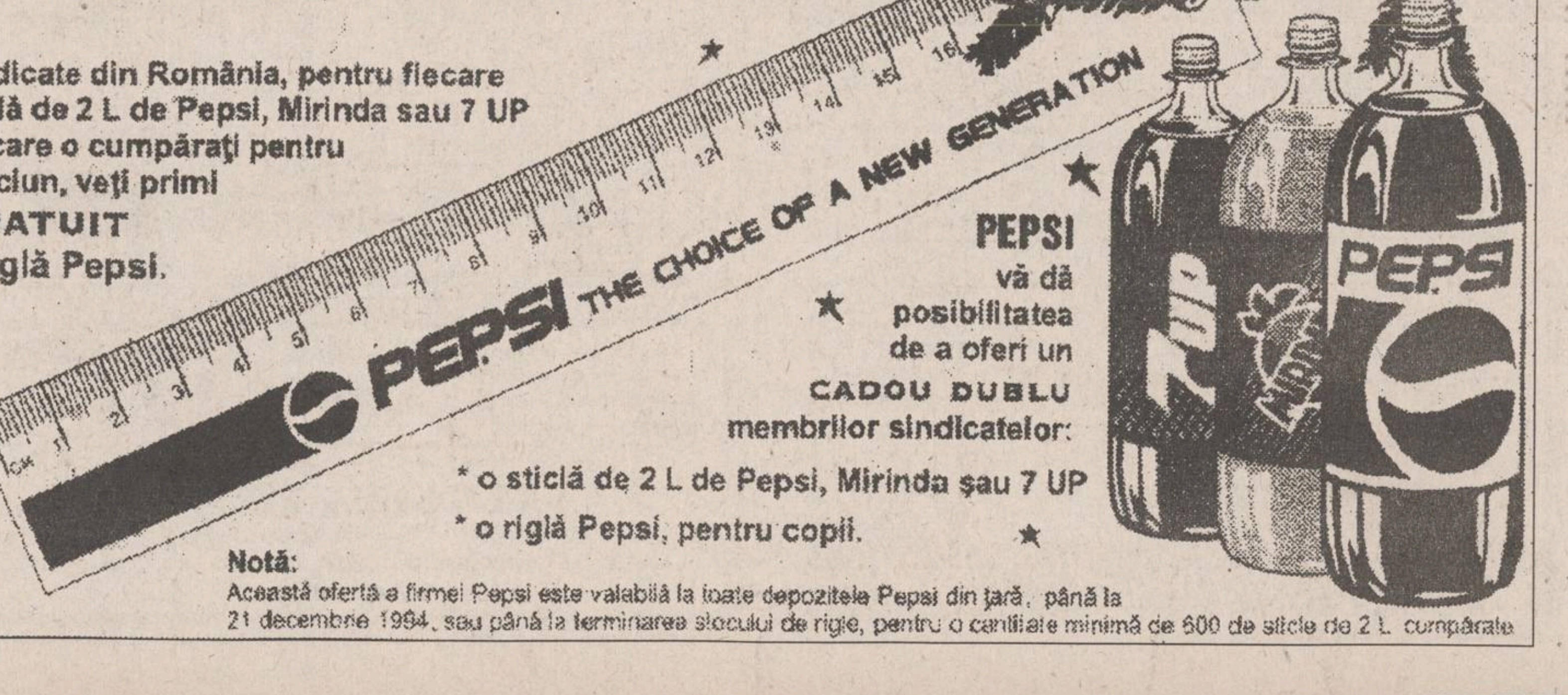
PEPSI THE CHOICE OF A NEW GENERATION
PEPSI

SINDICATE DIN TOATĂ ȚARA! ATENȚIE!
OFERTĂ SPECIALĂ PEPSI DE CRĂCIUN!
Sindicate din România, pentru fiecare
sticlă de 2 L de Pepsi, Mirinda sau 7 UP
pe care o cumpărați pentru
Crăciun, veți primi
GRATUIT
o riglă Pepsi.
PEPSI
vă dă
posibilitatea
de a oferi un
CADOU DUBLU
membrilor sindicatelor:
* o sticlă de 2 L de Pepsi, Mirinda sau 7 UP
* o riglă Pepsi, pentru copii.
Notă:
Această ofertă a firmei Pepsi este valabilă la toate depozitele Pepsi din țară, până la
21 decembrie 1994, sau până la terminarea stocului de rigle, pentru o cantitate minimă de 600 de sticle de 2 L cumpărate

MONITORUL EXTERN

Aflat într-o vizită particulară în Africa de Sud

Președintele Robert Mugabe a fost internat în spital

Președintele Republicii Zimbabwe, Robert Mugabe, a fost internat într-un spital din Johannesburg, unde este tratat de o afecțiune a vezicii, afirmă în ediția sa de sîmbătă ziarul independent ***Daily Gazette***, preluat de REUTER. Autoritățile de la Harare au refuzat să comenteze aceste informații, susținînd că președintele se află în Africa de Sud ***"într-o vizită particulară"***. Mugabe, 70 de ani, arăta la plecare ***"energic și în plină formă"***, starea sănătății sale nefiind niciodată, pînă în prezent, subiect de speculații.

Sindromul demisiilor se accentuează în SUA

Dee Dee Myers va demisiona din funcția de secretar de presă al Casei Albe

Dee Dee Myers (foto), prima femeie care a ocupat funcția de ***secretar de presă al Casei Albe***, a anunțat vineri că va demisiona din funcția administrativă la sfîrșitul acestui an, informează REUTER. ***"Este timpul să plec"***, a declarat doamna Myers în timpul unei conferințe de presă. Întrebată dacă retragerea sa este cauzată de unele reproșuri, potrivit cărora președintele Bill Clinton nu a reușit să-și facă cunoscute, în mod adecvat, mesajele către cetățenii americani în cei doi ani de guvernare, doamna Myers a dat un răspuns ambiguu, declarînd: ***"Nu sînt foarte entuziastă, însă nici nu am fost împinsă de la spate"***. Conform unei informații transmise vineri de ziarul ***"The Washington Post"***, funcția de secretar de presă va fi preluată de purtătorul de cuvînt al Departamentului de Stat, Mike Mc Curry.

Pentru integrarea globală a țării

A fost desemnat un nou prim-ministru al Coreei de Sud

Președintele Coreei de Sud, Kim Young-sam (foto), l-a desemnat sîmbătă pe vice-premierul Lee Hong-koo în funcția de prim-ministru, în locul lui Lee Yung-dug, informează REUTER, citînd surse oficiale de la Seul. "Numirea s-a bazat pe convingerea președintelui că Lee Hong-koo va fi capabil să conducă mai bine efortul național de integrare globală, unul dintre obiectivele prioritare ale guvernului", a declarat un purtător de cuvînt prezidențial. Numirea noului prim-ministru va trebui să fie validată de Adunarea Națională sud-coreeană.

Atac în forță împotriva Mafiei

Poliția din Belarus dezmembrează o rețea de falsificatori de dolari

Poliția din Belarus a pus capăt activității unei rețele de falsificatori de bani, care se pregătea să ***"emită monedă"*** în valoare de 10 milioane dolari SUA, informează REUTER. În cursul unei razii efectuate la sediul din Minsk al bandei, forțele de ordine au arestat cinci persoane și au capturat o modernă mașină de tipărit bani, împreună cu hîrtia specială și restul accesoriilor. Majoritatea matrițelor descoperite erau pentru bancnote de 100 dolari, cîteva erau pentru ruble rusești, însă nici una nu avea modelul rublei din Belarus, ***"monedă prea nesemnificativă pentru a justifica riscul falsificării ei"***, după cum a afirmat, cu regret, un polițist. ***"Este prima dată cînd capturăm o tipografie clandestină"***, a subliniat un purtător de cuvînt al Ministerului de Interne, avertizînd însă că tipărirea de dolari falși va lua o amploare tot mai mare în anii ce urmează. Pînă în 1990, nu au existat probleme de acest fel în Belarus, a subliniat aceeași sursă.

Declarații stupefiante

Extinderea Uniunii Europene către est - un adevărat "cîmp de mine"

Un calendar al extinderii spre est a Uniunii Europene este un adevărat cîmp de mine, a opinat sîmbătă comisarul european pentru Afaceri Externe, ***Hans van den Broek***. ***"Pur și simplu nu știm destul despre situația internă a acestor țări. În plus, bîjbîim printr-un «cîmp minat» de sensibilități politice"***, a declarat Hans van den Broek într-un interviu preluat de REUTER. ***"Dacă nu sîntem atenți, însăși ideea de extindere a Uniunii ar putea fi din nou primejduită. În ceea ce mă privește, aș fi mai mult decît fericit dacă, în 1999, unele dintre aceste state s-ar afla în pragul aderării"***, a mai adăugat fostul premier olandez. Hans van den Broek va prelua, de la 1 ianuarie 1995, pentru un mandat de 5 ani, nou înființata funcție de ***"comisar european pentru Europa Centrală și de Est"***.

În urma unei ședințe explozive

PL'93 s-a aflat la două voturi de ieșirea din CDR

■ 53 de liberali au propus ieșirea din CDR

În cadrul lucrărilor Consiliului Național al PL'93, desfășurate sîmbătă, 17 decembrie, în București, 53 de membri ai acestui partid au înaintat o moțiune prin care solicitau conducerii PL'93, retragerea din CDR. Moțiunea aduce următoarele argumente privind solicitarea retragerii: 1. "CDR s-a dovedit a fi o structură politică ineficientă; 2. CDR a împiedicat dezvoltarea în plan organizatoric a partidelor din interiorul ei; 3. Existența CDR permite participarea la decizia politică a unor structuri politice nesemnificative; 4. CDR se găsește în situația de pierdere a credibilității ca alternativă la actuala coaliție de stînga; 5. CDR nu a reușit să găsească soluții pentru a contracara atacurile brutale și neavenite prin care este acuzată că dorește reinstaurarea monarhiei și că sprijină interese antiromânești; 6. Activitatea și imaginea PL'93 au fost afectate negativ de prezența sa în CDR, datorită: - reflectării deformate a pozițiilor PL'93 în cadrul ședințelor Convenției de către dl. Emil Constantinescu, - refuzului CDR de a accepta un program și un discurs politic de dreapta, - implicării și nesusținerii de către CDR a multor inițiative PL'93, - atacurilor repetate în mass-media ale unor partide și asociații din CDR la adresa PL'93, - împiedicării dezvoltării PL'93 prin interdicția participării pe liste separate în alegerile locale, - tendinței spre compromisuri cu actuala putere a unor partide din CDR, - asocierii PL'93 la acțiuni politice populiste și la poziții politice de centru-stînga".

Această moțiune a stîrnit pasiuni aprinse în sala de conferințe a Casei Universitarilor din capitală, împărțind practic participanții în două tabere adverse. S-a ajuns în anumite momente chiar și la cuvinte grele, dure, atît de o parte cît și de cealaltă. Au existat inclusiv amenințări cu demisia.

■ Votul a decis - 69 pentru, 67 contra - rămînerea în CDR

Votul a fost nominal. Au votat reprezentanții județelor, grupul parlamentarilor, Senatul PL'93, organizația de tineret și secretariatul general. În timpul scrutinului, spiritele au fost de asemenea destul de încinse. În general, tinerii din partid au votat pentru ieșirea din CDR. Lor li s-au opus în primul rînd veteranii din Senatul PL'93 și parlamentarii (cu excepția d-lor Ludovic Orban, Gheorghe Toduț, Raymond Luca - de fapt o parte dintre "lupii tineri"). Președintele executiv, dl. Horia Rusu, a votat pentru retragere, în timp ce colegul său, dl. Dinu Patriciu a optat pentru rămînerea în CDR.

■ Ieșenii au votat contradictoriu

Președintele PL'93, filiala Iași, dl. Sava, a votat "pro CDR", în timp ce adjunctul său s-a exprimat în favoarea ieșirii din Convenție. "A mai votat" contradictoriu județul Dolj. Reprezentanții județelor Alba, Argeș, Buzău, Cluj, Giurgiu, Harghita, Maramureș, Mureș, Neamț, Olt, Sălaj, Sibiu, Suceava, Timiș, Vaslui și S.A.I. au fost pentru ieșirea din CDR.

După scrutin, unele "voci" l-au acuzat pe dl. Patriciu că ar fi măsluit rezultatul votului. Aceasta și datorită faptului că o parte dintre cei care au ținut o "contabilitate" neoficială erau convinși că rezultatul era exact invers. Oricum, "învinșii" nu au amenințat cu plecarea din partid, așa cum se pronunțaseră anterior unii din cealaltă tabără (bineînțeles în cazul unui rezultat negativ).

■ Consens în privința listelor doctrinare

După agitatul episod al scrutinului "pro-contra" CDR, s-a reinstaurat consensul în rîndul participanților la Consiliul Național. Cu majoritate zdrobitoare, conducerea PL'93 a fost mandatată să solicite CDR ca la alegeri "să se meargă" pe liste separate doctrinare. Este vorba de cele trei doctrine politice din cadrul CDR: creștin-democrată, social-democrată și liberală. (Acest punct de vedere al PL'93 va duce mai mult ca sigur la discuții aprinse în CDR). Cu unanimitate s-a mai votat acceptarea de către PL'93 a unui candidat unic al CDR la președinție.

În încheierea lucrărilor, dl. Dinu Patriciu a precizat că problema relațiilor cu CDR, respectiv textul moțiunii rămîne de actualitate și pentru următorul Consiliu Național.

Dinu Patriciu (stînga) și Horia Rusu par a fi scăpat de sub control partidul.

■ Declarații la cald

- În urma problemelor puse la acest Consiliu Național, vă așteptați la represalii din partea CDR?

Dinu Patriciu: - Conducerea CDR nu are rolul de polițai. Deci orice încercare de acest tip, ar fi o greșeală politică majoră.

- Totuși, dacă vi se va reproșa tentativa de ieșire din CDR, ce atitudine veți lua?

Dinu Patriciu: - Exact aceeași atitudine ca și pînă acum. Noi sîntem pentru restructurarea opoziției. Ați văzut că s-a votat cu majoritate de voturi faptul că este considerată drept neconcludentă activitatea CDR de pînă acum. Ea trebuie restructurată dacă vrem să cîștigăm alegerile. Oricum am fost mandatați pentru a propune liste doctrinare și nici într-un caz nu vom fi de acord cu liste comune.

- Credeți că dacă rezultatul votului ar fi consfințit retragerea din CDR s-ar fi înregistrat demisii din partid?

Horia Rusu: - Noi încă sîntem tributari acelei apucături primitive, prin care, dacă nu avem cîștig de cauză într-o chestiune, nu ne supunem opțiunii majorității și părăsim corabia.

- Ați fost printre inițiatorii moțiunii. Ați fost înfrînt la vot. Ce veți face pe mai departe?

Gheorghe Toduț: - În nici un caz nu voi demisiona, așa cum au amenințat ceilalți, atunci cînd se părea că moțiunea va avea cîștig de cauză. Mergem înainte. **(Lucian GHEORGHIU și Mihaela CRISTEA)**

La ședința Consiliului Național al PDAR

Victor Surdu s-a delimitat de aliații săi tradiționali

■ au fost criticate acțiunile PUNR, PSM, PDSR și PRM

Consiliul Național al PDAR, desfășurat timp de zece ore, duminică la World Trade Center din București, a început de fapt, sîmbătă seara cînd majoritatea delegaților s-au întîlnit într-un club privat pentru a stabili o strategie comună. S-a căzut de acord să fie criticat partidul de guvernămînt pentru intenția sa de a subordona și dezmembra PDAR. Acest lucru a fost vizibil în luările de cuvînt din timpul lucrărilor propriu-zise. Lucrările Consiliului Național au debutat cu un Te Deum însoțit de un program de colinde susținut de corul Școlii nr. 27 din București. Tradițiile acestor zile s-au împletit și cu apariția unui Moș Crăciun, care a oferit cadouri micuților colindători. Cu ocazia acestui program religios o parte dintre delegați și-au ***"trădat"*** vechile apucături de activiști, mulți dintre ei neștiind să-și facă semnul crucii. În raportul prezentat de domnul V. Sandu, trecînd peste caracterul festivist al acestuia, am remarcat o distanțare clară de aliații teoretice ai PDAR-PUNR, PSM, PDSR și PRM. Tocmai lipsa unei preocupări de apropiere față de PUNR a generat singurul incident al zilei: senatorul Ion Coja a atacat această distanțare față de PUNR, criticînd în general și restul politicii partidului. A fost, pe loc, violent contrat de ***Victor Surdu,*** extrem de nervos. Dintre vorbitorii care s-au perindat pe la microfon foarte mulți au solicitat înființarea unui post TV al PDAR, precizînd că țăranul nu citește presa, ci doar se uită la televizor: ***"La televizor nu apare nici un agrarian, oamenii îl văd doar pe Năstase și pe Văcăroiu"***. Au fost aduse de asemenea critici Executivului care: ***"Nu s-a arătat preocupat de mica gospodărie țărănească. Ceea ce se spune la "Viața satului" nu are nici o legătură cu țăranul român. Se cheltuiesc miliarde de lei pentru scoaterea din mocirlă a sectorului agricol de stat"***.

În finalul Consiliului Național, s-a propus ca PDAR să prezinte un candidat propriu la președinție, acesta urmînd să fie desemnat cu ocazia congresului din toamna anului viitor. **(Lucian GHEORGHIU)**

Liderii PD sînt "criminalii care i-au asasinat, acum cinci ani, pe conducătorii români"

■ a afirmat Gheorghe Funar, președintele PUNR

Gheorghe Funar, președintele PUNR, s-a aflat vineri, 16 decembrie, la Iași, unde a ținut o conferință de presă.

PUNR pare a fi partidul parlamentar cu cea mai puternică scădere de popularitate, în special după intrarea în guvern. Acest lucru rezultă clar și din sondajul realizat, la ideea guvernului din care face parte, și nu doar din sondajele realizate de IMAS și IRSOP, comandate de Fundația Soros, "agenție de spionaj", cum o numește Gheorghe Funar.

Chiar dacă "datele sondajelor nu corespund realității", președintele PUNR recunoaște că "pentru PSM și PRM este mai convenabil «pe tușă»", dorindu-și în același timp o fuziune cu PDAR, cu sau fără Victor Surdu și sperînd să-l întîlnească pe Radu Câmpeanu zilele acestea la Cluj pentru a continua dialogul.

Aceasta în condițiile în care "PDSR și-a făcut un plan de lucru și aproape săptămînal înghite cîte un partiduleț", iar "guvernul încearcă o forțare a notei, forțare politică, în sensul demiterii primarilor, în special ai opoziției, încercînd astfel să creeze pentru PDSR baza de masă pentru viitoarele alegeri".

Cît despre dușmanii domnului Funar, după cei "tradiționali" (UDMR), cei din Partidul Democrat, care tocmai a înaintat o moțiune de cenzură, aceștia sînt "criminalii care i-au asasinat, acum cinci ani, pe conducătorii români", dar care ne-au făcut un serviciu, obiecțiile lor din moțiunea de cenzură, dîndu-ne prilejul de a arăta țării ce-am realizat." **(Pavel LUCESCU)**

Premierul Berlusconi dorește să-și apropie partidele catolice de centru

Într-o încercare de a-și salva guvernul, tot mai contestat în ultima vreme, prim-ministrul italian, ***Silvio Berlusconi,*** a declarat vineri că dorește să aducă partidele catolice de centru în rîndurile coaliției majoritare, informează REUTER. ***"Am putea face modificări ale coaliției, pierzînd unele din formațiunile componente și cîștigînd, în schimb, altele, din zona centrului catolic"***, a afirmat Berlusconi, cu ocazia summit-ului franco-italian de la Aix-en-Provence. Recenta luare de poziție a premierului pare a fi fost cauzată de încercarea federaliștilor de la Liga Nordului, unul dintre cele cinci partide ale coaliției guvernamentale, de a răsturna cabinetul în timpul votului parlamentar de miercurea viitoare. Umberto Bossi, liderul federalist, are grave disensiuni cu Berlusconi și a început să caute ajutor în rîndul opoziției, pentru a pune în pericol actualul cabinet. Demersurile sale s-au bucurat de un răspuns favorabil din partea Partidului Democrat al Stîngii, care a anunțat că intenționează să depună o moțiune de cenzură după discursul pe care Berlusconi îl va susține miercuri în parlament. Factorul decisiv în această situație devine Partidul Popular, succesor al fostului Partid Creștin-Democrat, și liderului acestuia, Rocco Buttiglione. Atît premierul, cît și rivalul său federalist, îl curtează intens pe Buttiglione, Berlusconi avînd chiar o întrevedere cu el, joi după-amiază. De cealaltă parte, Liga Nordului a dat vineri un comunicat, în care afirmă că l-a mandatat pe Bossi să facă primele demersuri pentru a forma o coaliție între Ligă și Partidul Popular.

După ce a dezamorsat criza haitiană

Jimmy Carter încearcă să rezolve conflictul bosniac

La plecarea spre Bosnia, fostul președinte american ***Jimmy Carter*** a afirmat: ***"Scopul călătoriei mele este acela de a căuta metode prin care pot contribui la încetarea ostilităților și la acceptarea (de către sîrbi) a planului de pace elaborat de Grupul de Contact"***. Totuși, fostul președinte a subliniat că nu este la curent cu modul în care sîrbii respectă cele șase promisiuni făcute de liderul lor, ***Radovan Karadzic,*** în propria sa variantă de plan de pace, dată publicității miercuri. ***"Desigur, există unele evoluții pozitive, însă situația exactă, care ne preocupă pe toți, nu poate fi cunoscută în momentul actual"***, a avertizat Carter, adăugînd: ***"Planurile mele prevăd, mai întîi, o călătorie la Zagreb, pentru a mă documenta asupra felului în care sînt respectate promisiunile, după care voi pleca la Sarajevo"***. Pe durata șederii în capitala croată, Carter se va întîlni cu prim-ministrul bosniac, musulmanul Haris Silajdzic, și cu președintele croat, Franjo Tudjman. Într-o a doua etapă a turneului, în funcție de evoluția situației, el ar putea avea convorbiri cu președintele bosniac (musulman), ***Alija Izetbegovic,*** cu președintele Serbiei, ***Slobodan Milosevic*** și cu reprezentantul special ONU pentru fosta Iugoslavie, ***Yasushi Akashi***, informează REUTER.

Președintele bosniac Alija Izetbegovic a primit cu circumspecție vestea unei posibile sosiri în Bosnia a fostului președinte american Jimmy Carter. ***"Dacă Jimmy Carter vine cu un nou plan de pace, vizita sa va fi infructuoasă. Dacă vine să vadă ce se întîmplă în Bosnia, atunci va avea ce vedea"***, a afirmat liderul bosniac, într-o intervenție preluată de canalul de televiziune CNN. Liderul sîrbilor bosniaci Radovan Karadzic este cel care i-a solicitat lui Carter să acționeze ca mediator în Bosnia. În cursul zilei de vineri, Carter a fost ***"informat"*** despre poziția guvernului american în conflictul bosniac. Cu toate acestea, el nu va acționa ca emisar al administrației Clinton, ci doar în nume propriu, ca reprezentant al Fundației Carter. **(Mediafax)**

SC CERAMICA SA
închiriază
magazin
și
autoservice
cu spații și dotare corespunzătoare.
Valoarea chiriei se negociază.
Informații suplimentare la telefon
130602.

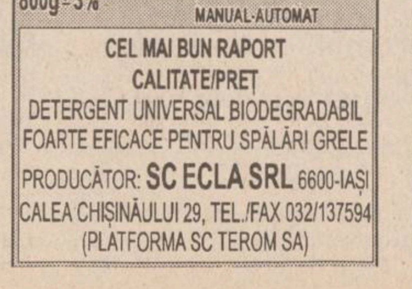

ECLA
PLUS

DETERGENT CONCENTRAT
PENTRU ORICE TIP DE ȚESĂTURĂ
TOATE TEMPERATURILE
MANUAL-AUTOMAT
800g±3%
CEL MAI BUN RAPORT CALITATE/PREȚ
DETERGENT UNIVERSAL BIODEGRADABIL
FOARTE EFICACE PENTRU SPĂLĂRI GRELE
PRODUCĂTOR: SC ECLA SRL 6600-IAȘI
CALEA CHIȘINĂULUI 29, TEL./FAX 032/137594
(PLATFORMA SC TEROM SA)

S.C. GENERAL PRODUCT INTERNATIONAL S.R.L.
FOCȘANI VRANCEA
Calitate superioară
produce și livrează la cele mai avantajoase prețuri
VODCĂ 33° - 620 lei + TVA
ROM SUPERIOR 32° - 660 lei + TVA
SECĂRICĂ 32° - 640 lei + TVA
STICLE 1/2 EURO - ambalaj la schimb
TEL.: 037/617456 FAX: 037/614550
Calitate superioară

ESTE TIMPUL SĂ OPTAȚI PENTRU CALITATE!
În luna Decembrie, MARI REDUCERI de PREȚURI
la Magazinul AVATTI pentru
TV COLOR:
PHILIPS, SONY, PANASONIC, GRUNDIG ,NEI TXT,
MEGAVISION, GOLDSTAR, ORION
aparatură audio-video și produse electrocasnice WHIRLPOOL PHILIPS
Pentru fiecare televizor cumpărat, primiți cadou o casetă înregistrată RADIO CONTACT.
Condiții avantajoase la cumpărarea cu PLATA ÎN RATE!
Informații suplimentare: tel. 112810, 174054

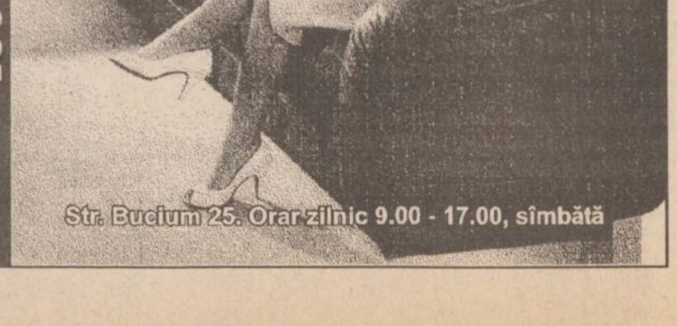

MOLDOLUX CĂMIN S.R.L.
MOBILIER ELEGANT PENTRU LOCUINȚE ELEGANTE
Se primesc precomenzi pentru diferite piese de mobilier. Avans - minimum 30%! Termen de livrare - maximum 15 zile.
Str. Bucium 25. Orar zilnic 9.00 - 17.00, sîmbătă

CAFEAUA DE DIMINEAȚĂ

Cel mai tînăr cerc de artă plastică la Anticariat!

Aurel LEON

Acum vreo zece ani, într-o duminică blîndă de ianuarie, am ajuns, tăind drumul peste dealul Breazu, în satul Rediu-Tătar, pentru a vizita Cercul de arte plastice "N.N. Tonitza", condus de tînărul profesor, pe atunci, Mihai Zaiț. Acest cerc mă uimise prin minunile ieșite din micuțele mîini ale copiilor. Ce-am scris atunci memoria tiparului îmi aduce din nou în față, întrucît am progresat în materie de reprodus atît de mult, că nu mai poți uita nimic. Deci, să auzim: "Deși am fost alături de cercul "N.N. Tonitza" încă de la alcătuire, urmărindu-i creșterea, abia acum, cînd sînt acasă la micii mei prieteni, în această duminică de iarnă moale, realizez ce faptă deosebită e prezența acestui nucleu de frumos în viața școlii și a comunei. Obligîndu-i să caute culoare în natura, de la frunza sîngerie de cireș pînă la pănușa sidefie de porumb, să le preseze în sugativă pînă la obținerea transparențelor definitive și să compună cu această claviatură adevărate poeme de lumină chihlimbarie, modestul profesor a transformat întregul sat, cu podgorii, livezi și pădure, în atelier de arte plastice. Cu răbdare de țăran care vede în sămînța aruncată rodul viitor, Mihai Zaiț m-a convis că întreprinderea de a modela caractere și a dovedi oamenilor că se poate face mult frumos cu atît de puțin, merită orice sacrificiu personal".

Așa era atunci. Prezidam juriul concursului "Autori: copiii" al revistei "Cronica". În această calitate, scriam: "Departe de a se blaza, după șapte ediții, concursul revistei "Cronica", desfășurat anual sub genericul "Copiii lumii scriu și desenează", pare de fiecare dată mai proaspăt și mai emulativ. Dacă ar fi să se acorde un premiu al perseverenței și al muncii răbdătoare, el ar reveni indiscutabil cercului din Rediu-Iași, prezent în fiecare an pe lista de onoare, care rămîne suveran și ia premiul I la decorativ prin colajul cu elemente vegetale, însă remarcabile ni se par și compozițiile în acuarela visată cu care ia premiul III".

Astfel se face trecerea de la colajul care preia elemente create de Dumnezeu la acuarelă, în totalitate creație proprie, astfel că în iulie 1981 puteam nota: "Consecvent și solid constituit rămîne cercul din Rediu, cu bogat palmares în concursuri și mereu prezent în expoziții. Micii artiști ai aplicului vegetal vin de astă dată cu lucrări de grafică spontană și păstrînd intenția de a obține efecte din zemuri de culoare".

Între timp, profesorul avansează, devenind titular în oraș, la Școala nr. 16 din cartierul Mircea cel Bătrîn, astfel că a venit cu el la oraș și cercul. În iunie 1992, puteam scrie: "L-am regăsit pe maestrul Tonitza în cartierul Mircea cel Bătrîn, la Școala nr. 16, unde își desfășoară activitatea de mulți ani Cercul de arte plastice «N.N. Tonitza», condus de profesorul Mihai Zaiț, grafician din tînăra generație de artiști plastici. Mihai Zaiț a transformat modesta școală de sub Galata într-un focar de cultură artistică atît de necesară cartierului. Astăzi, după 60 de ani, sub binecuvîntarea artei cultivată sub numele său, copiii din această parte a cartierului Mircea nu prea știu cine a fost N. N. Tonitza, dar cresc încrezători în lumina vieții și în perenitatea acestui neam".

Cercul de artă plastică "N.N.Tonitza" - Școala nr. 16 Iași

Aceasta este evoluția cercului creat în 1974, care împlinește acum două decenii de existență. Între timp, profesorul său a susținut și expoziții personale de grafică, devenind membru al U.A.P., adică întîi a ridicat cercul și apoi s-a ocupat și de propriul talent, dovedind o generozitate rar de găsit. Totodată, dintre foștii membri ai cenaclului, mulți sînt elevi ai Liceului de artă, iar alții sînt deja studenți la Academie... Au crescut împreună cu profesorul. O comportare exemplară de profesor, îndrumător de talente în cenaclu și apoi el însuși artist-creator. Nu de mult, Mihai Zaiț a oferit Iașului o reușită expoziție de acuarele la sala "Cupola", iar acum vernisează o expoziție jubiliară a cercului, la ospitaliera galerie a Anticariatului Grumăzescu, din str. Lăpușneanu nr. 24.

E un moment deosebit în viața cercului această microexpoziție de la Anticariat, chiar dacă la bază e un paradox subliniat de noi în titlu: cei mai tineri artiști ai orașului între valorile bibliofile și obiecte de artă din vechime. Aceasta e situația la Iași, oraș lăsat de "culturnicii" din trecut, nu-i mai pomenesc, fără săli de expoziții. În asemenea împrejurări, noroc de aplecarea spre cele artistice a d-lui Grumăzescu, gazda jubileului.

De menționat că cercul de la Școala nr. 16 a invitat la sărbătoarea vernisajului (duminică, 18 decembrie, ora 19) cercuri similare: Cercul "Șt. Luchian", Școala nr. 198 București (îndrumător prof. Gavril Mocenco); Cercul de pictură a Palatului Copiilor Foșcani (îndrumători prof. Doina și Gh. Zaiț); Cercul "Urmașii lui Ștefan cel Mare" - Cotnari (îndrumător prof. Ana Paul-Bulău); Cercul "Culorile prieteniei" - Școala nr. 24 Iași (îndrumător înv. V. Bazdaga); Cercul "Fantezia" - Palatul copiilor Iași (îndrumător prof. Marcel Pavel). Cercul are și senatori de drept, adică foști membri, precum: Gheltu Loredana, elevă a Liceului de artă, Ursache Dan, de asemenea elev la același liceu, Oana Manasi, asistentă medicală, fostă membră a cercului.

Precum se vede și din această enumerare, cercul cultivă legături cu cercuri similare din alte centre, ambiția prof. Zaiț fiind de a organiza în viitor un concurs național. E vorba, deci, de o acțiune conjugată pentru a impulsiona activitatea profesorilor de desen de la școlile generale. În privința aceasta, cred că profesorii de desen, muzică și sport pot face foarte mult pentru cartierele respective. Am mai afirmat-o și cu alte ocazii că sub regimul Ceaușescu s-au construit cartiere-dormitor pentru oameni cu preocupări înguste, cultivați pînă la nivel de muncitor calificat, deci cartiere fără biserici, săli publice, școli elementare, cartiere pentru semidocți. În această situație, singurele faruri rămîn școlile. Lor le revin toate sarcinile. Astfel, am remarcat la vreme sarcina pe care trebuie s-o ia asupra lor școlile, singurele instituții de cultură din anumite cartiere.

Se pare că cercul de arte plastice "N.N. Tonitza", cel venit de la Rediu, înțelege această sarcină. ■

CETATEA SCUFUNDATĂ

Credibilitatea externă și legitimitate internă

Liviu ANTONESEI

Este foarte interesant ce se întîmplă cu actuala putere din România. Pentru un observator al vieții politice din ultimii cinci ani, este chiar neașteptat de interesant. Să ne amintim că, mai întîi, această putere s-a legitimat, mai mult sau mai puțin întemeiat, prin Revoluția din decembrie 1989. În primele luni după Revoluție, ea reușise să capete, în același timp, o anume legitimitate internă, cuplată cu o credibilitate externă peste măsura așteptărilor. Asta a și făcut ca ea, deosebit de celelalte "echipe gorbacioviste", să reziste, să nu fie măturată de la putere de valul protestelor străzii. Ulterior, creditul extern a fost pierdut aproape în întregime - mai ales după contramanifestațiile din ianuarie 1990 și repetatele mineriade. Dacă așa stau lucrurile pe plan extern, pe plan intern nu s-a întîmplat la fel. O populație nu foarte experimentată în jocul politic al alegerilor și incapabilă să sesizeze capcanele demagogiei a conferit acestei puteri, de două ori la rînd, o ***legitimitate politică*** propriu-zisă, adică prin alegeri libere și democratice. Falsurile din alegeri și abuzurile din campaniile electorale n-au nici o importanță, o dată ce opoziția a recunoscut rezultatele participînd la cele două ***Parlamente*** provenite prin respectivele alegeri.

În ultimele șase-șapte luni, însă, situația a evoluat în două direcții contradictorii. Pe plan extern, actuala putere a început să capete o credibilitate pe care, probabil, n-o mai aștepta. Mă refer la întîlnirea președintelui Iliescu cu Bill Clinton, la vizitele în Anglia și Franța, la invitarea sa la întîlnirea de la Essen a ***Uniunii Europene*** și la alte evenimente de același tip. Această ***credibilitate externă*** nu provine din faptul că liderii occidentali și-ar fi schimbat opiniile despre conducătorii României, ci din pur pragmatism. Comparativ cu situația din fosta URSS și din fosta Iugoslavie, situația din România este stabilă. Ca și în cazul Mexicului sau al Turciei, această stabilitate pare suficientă pentru a conferi puterii din România imaginea unui partener valabil de dialog politic internațional. Acest lucru ar trebui să îngrijoreze opoziția, care și-a pierdut poziția de interlocutor privilegiat al Occidentului. În fond, în asta constă pragmatismul occidentalilor - sătuli să aștepte la infinit o problematică victorie a opoziție, ei s-au re-orientat către cei care se află la putere, către cei care guvernează. De altfel, pentru occidentali, și Ceaușescu, a fost un interlocutor valabil pînă tîrziu, prin 1987-1988! Însă, această neașteptată "gură de oxigen" externă este contrabalansată, în interior, de o pierdere, poate chiar mai mare, a legitimității politice. Toate sondajele de opinie arată o constantă și accelerată erodare a bazei politice a actualei puteri. Sondajul cel mai recent, cel realizat de ***IMAS*** în septembrie, este foarte drastic în această privință. Președintele Iliescu a coborît, pentru prima oară în ultimii cinci ani, în poziția a treia a preferințelor electoratului; partidul de guvernămînt și partidele acolite au pierdut, toate, o bună parte din sprijinul electoral; iar guvernul, după un mandat de doi ani, a ajuns să fie respins de mai bine de 80% din electorat. În mod normal, o astfel de situație, care a blocat întreaga activitate a legislativului și executivului, ar trebui să determine ***alegeri anticipate***. Însă acestea, probabil, nu vor avea loc decît doar dacă situația socială devine explozivă. Partidul de guvernămînt preferă suprapunerea alegerilor legislative cu cele prezidențiale pentru a obține un surplus de voturi prin ***efectul de halou*** al celor din urmă, efect ce se va produce indiferent de scorul în sondaje al președintelui în funcție, și chiar indiferent dacă acesta ar cîștiga sau nu alegerile. Pe de altă parte, agravarea ***situației sociale*** nu este exclusă. Evenimentele care au început de mai bine de o săptămînă la Reșița s-ar putea dovedi molipsitoare. În fond, situația din Reșița nu este o excepție, ea pare a fi regula economiei românești din această perioadă, o "regulă" provocată nu de efectele reformei ci, dimpotrivă, de cele ale ***lipsei de reformă***. Întregul sistem economic pare a se fi gripat, economia se află în pragul colapsului. Nu este deloc exclus ca actuala putere, în chiar momentul maximei sale ***credibilități externe*** post-revoluționare, să se prăbușească precum un castel din cărți de joc din pricina pierderii ***legitimității interne***.

Problema care se pune opoziției în momentul de față este aceea de a fi capabilă să preia sarcina guvernării, fie prin alegeri anticipate, fie, provizoriu, pentru a organiza viitoarele alegeri, dacă actuala putere se prăbușește, cum s-a prăbușit strămoașa sa în decembrie 1989. E limpede că, în actuala situație, într-un sens mai dificilă decît cea care a precedat căderea oficială a regimului comunist propriu-zis, țara nu-și poate permite un vid de putere, nu-și poate permite să rămînă neguvernată nici măcar 24 de ore. Cam asta ar trebui să fie preocuparea opoziției în acest moment și nu tot felul de proiecte utopice și lupte de orgolii. ■

UNGHIUL DE TRAGERE

Mărul discordiei

Val CONDURACHE

Mi-au căzut în mînă două numere consecutive ale revistei *"Academia Cațavencu"*, condusă de la Berlin de dl. Mircea Dinescu și le-am parcurs, o recunosc, cu oarecare amuzament, dar și cu o îngrijorare crescîndă. Revista e un fel de ***"Canard enchaine"*** de pe malul Dîmboviței, cu deosebirea că nu a ajuns la tirajul revistei franceze și încă nu s-a amestecat în scandaluri politice de anvergură. Pe cînd se numea, simplu, ***"Cațavencu"***, revista, o versiune tipărită de "Divertis", critica puterea cu jovialitate, dar și cu destulă incisivitate. Primele numere ale ***"Academiei Cațavencu"*** m-au făcut să renunț să o cumpăr: mulți dintre foștii colaboratori plecaseră din redacție, iar în locul lor veniseră alți, lipsiți de har. Umorul era căznit, incisivitatea îți tocise parcă dinții.

O bună perioadă de vreme am trecut cu indiferență pe lîngă tarabele la care se vindea și, cu toate semnalele care mi-au venit de la oameni cu gustul presei, am ocolit-o în lecturile mele. Cele două numere, care mi-au provocat amuzamentul, dar și îngrijorarea, sînt scrise de o altă mînă. Semnate cu pseudonime de tot hazul, textele și-au recăpătat inteligența și umorul sănătos și sînt compuse de oamneni care par să nu aibă nici un Dumnezeu. Îți vine să exclami: "Ia te uită, în sfîrșit, o gazetă cu adevărat independentă! Se ia și de unii și de alții!" Cititorii care mi-au urmărit în mod consecvent rubrica, mulți, puțini, cîți or fi, și-au putut da seama că, alături de alți gazetari, mi-am manifestat și eu neliniștea în legătură cu discordia dinlăuntrul opoziței și am socotit că presa, indulgentă multă vreme cu greșelile și naivitățile liderilor din CDR sau PD, are obligația să le sancționeze pentru a grăbi maturizarea formațiunilor și oamenilor lor politici.

Cred și acum că opoziția, "infiltrată" sau nu, e măcinată de orgolii exacerbate și îmbătată, într-o măsură, cu apă rece. Însă orice obiecții am putea avea față de politica opoziției, nu-i putem nega rolul pe care l-a avut, din 1990 și pînă acum, în democratizarea (uneori "cu forța") vieții politice și în formarea unei conștiințe civice, inexistentă la noi pînă atunci. Într-o țară democratică, raporturile de forțe dintre"purere" și "opoziție" sînt sensibil egale, de aceea se produce succesiunea, firească, la gestiunea statului. Majoritatea din 1990 nu era catastrofală pentru motivul că era "criptocomunistă", deși a tras în cîntar și acest lucru, ci pentru că anula drepturile și inițiativele minorității. Nici acum opoziția nu se poate opune mașinii de vot, în Parlament, dar relativul echilibru de forțe politice obligă noua majoritate la o mai mare răspundere.

Ce legătură au toate acestea cu "Academia Cațavencu"? Ei bine, au. Chiar dacă umorul și inteligența celor de la "Academia Cațavencu" sînt de altă calitate decît "paradele" ***României Mari***, chiar dacă "academicienii" nu se coboară la insultă și calomnie și nu trag semnale de alarmă în gol, ei aduc sub semnul deriziunii și pe oamenii puterii și pe reprezentanții opoziției. Cum între Franța și România diferențele de mentalitate sînt de nemăsurat (la fel și exercițiul democratic) nu se poate face nici o comparație între "Academia Cațavencu" și "Le Canard enchainé".Acolo puterea nu are tentația de-a se eterniza, oricîte rotații s-ar produce prin voința electoratului. Și cîtă vreme, la noi, opozíția este incriminată, ca pentru un delict, că dorește puterea, ca și cum succesul ei ar echivala cu un dezastru național, a o lua în tărbacă de-a valma cu guvernanții înseamnă a face jocul puterii. Cel mai sigur mijloc de a compromite pe omul politic nu este acuzația, ci rîsul. Ne întoarcem la bășcălia națională mai înainte de a fi creat respectul pentru instituțiile democrației. Iar alegătorul de rînd va înțelege că toți oamenii politici sînt o apă și-un pămînt, nu se va duce la urne, iar dacă se va duce, își va spune în sinea lui: "Dacă și ceilalți sînt fel, la ce bun să-i votez? Măcar pe ăștia îi cunosc, am învățat, cît de cît, să mă descurc sub guvernarea lor". ■

s.c. CLAVAGET s.r.l.

(magazinele din incinta coaforului din Piața Unirii și coaforului din Copou)

oferă la prețuri cu adevărat foarte mici

Produse cosmetice:

- ✱ marca **FARMEC CLUJ**
- ✱ marca **COLGATE-PALMOLIVE**
- ✱ marca **SCHARZKOPF**

Frigidere 180 l și 240 l

Mașini de spălat și storcătoare

Mașini de cusut

Televizoare alb-negru și color, cu sau fără teletext și alte produse electrocasnice

CADOURI PENTRU FIECARE!

Program zilnic 8^{00} - 20^{30}

POLIGON

Timișoara, dragostea mea

Dorin SPINEANU

Aș fi vrut să scriu despre Timișoara ceva trist și adevărat care să mai spele mizeriile lăsate pe acest oraș de amicii domnului Iliescu. N-am putut, oricît am încercat - mi s-au coclit literele pe limbă văzînd cîte parastase ipocrite dau acum cei ajunși la putere prin jertfa timișorenilor. Practic, își asumă merite, cu surle și trîmbițe, cu radioul și televiziunea, tocmai cei care în zilele dintre 16 și 22 au stat ascunși sub plapumă, cu lumina stinsă, tremurînd de frică. Mai e nevoie să le amintesc numele? Da? Bun! Unde era Adrian Năstase între 16 și 22 decembrie 1989? Dar Ion Iliescu? Dar Ion Solcanu Dar Ilie Verdeț? Dar V.C. Tudor? Dar Adrian Păunescu? Dar Gavra, Funar și echipa lor de ceterași? Ei, probabil, cînd o să aflăm, o să mai avem o cale de a ieși din labirintul a ceea ce s-a numit ***Revoluția Română***, apoi "revoltă spontană", apoi "acte huliganice comise de bețivi și inconștienți", apoi, și mai rău, "drogați, agenți ai tuturor serviciilor secrete de pe mapamond, grupări..."

După ce fusese luat în brațe ca simbol al Revoluției, imediat ce a apărut ***Proclamația de la Timișoara***, cu celebrul său punct opt, orașul a devenit, brusc, antipatic celor abia cocoțați în scaunele "foștilor". O teribilă campanie în care s-au folosit cele mai diversioniste și murdare metode a aruncat orașul în gura bîrfitoare a moldovenilor, muntenilor (mai puțin), oltenilor și ardelenilor. Izbăvitorii României erau Iliescu, Brucan, Militaru (agent K.G.B.) & Comp și nu anonimi care ieșiseră în stradă înfruntînd o ***Securitate*** care știa ce are de făcut (și a făcut) și o armată confuză, deloc antrenată pentru luptele de stradă și absolut nemotivată pentru reprimare brutală.

Televiziunea, prin C. Roșiianu mai ales, s-a întrecut în tendențiozitate împingînd Proclamația într-o zonă amestecată: ura, veninul și grotescul interpretărilor partizane au luat mințile unei bune părți a populației.

Uite, ziceam la început că aș fi voit să scriu ceva trist și adevărat despre Timișoara, ceva care să mai spele murdăria lăsată pe ***orașul martir*** de prietenii domnului Iliescu.

M-am pomenit însă vorbind despre detractorii orașului de pe Bega; despre manipulare și diversiune; despre atei deveniți peste noapte "liber-cugetători"; despre kaghebiști trași pe linie moartă (oare?), despre activiști comuniști ajunși patroni și despre generali de armată traficanți de aur și arme (Stănculescu, cel cu piciorul în îngerul de gips). Vedeți, cam așa se întîmplă cînd vrei să scrii ceva trist și adevărat. Și-i, nu-i așa?, chiar trist și adevărat. ■

BOBUL DE GRÎU

Viul-mort sau mortul-viu?

■ *A opta convorbire despre moarte se dedică lui Dan Merișca*

Ștefan PAVEL

Motto: "Sînt prieteni aducători de nenorocire; dar este și cîte un prieten mai apropiat decît un frate". (Pilde 18:24)

Cunosc foarte bine pe cineva care într-o singură seară a pierdut doi prieteni. Cei doi care au pierit nu se cunoșteau între ei și nici nu au dispărut printr-o aceeași întîmplare. Acest om - pe care îl cunosc foarte bine - a pierdut în aceeași seară și iubirea unei femei și prietenia unui bărbat.

Mai întîi, pe la ora 22,00, întîmplător, el a auzit cu propriile sale urechi pe femeia iubită ce vorbea cu un altul. Tonul ei era mai mult decît afectuos. Și chiar, acel "altul" era alintat cu același diminutiv drăgălaș pe care omul nostru și-l crezuse rezervat pentru totdeauna. Gura cea impecabil rujată a rostit, și altuia, același "scumpi" sau "iubi" sau... ce importanță mai are acum. Omului pe care îl cunosc i s-au compresat atunci, instantaneu, toate amintirile, toate orele de iubire și, pînă la urmă, i s-a compresat iubirea toată. Iubirea sa de cîtiva ani i-a încăput mai apoi, înghesuită și strivită, pe o foaie de calendar pe care și-a încercuit cu pixul roșu, data fatidică, data la care iubirea sa a murit puțin.

În felul ei, femeia a continuat să trăiască. În felul lui, ea murise de fapt. Murise, deși era - și este încă - la fel de veselă.

A doua zi, de dimineață, omul nostru a mai aflat că unul din prietenii săi murise stupid cu o seară mai înainte. Murise singur, în bucătărie. Murise la 34 de ani. Murise electrocutat - ca un condamnat la moarte. Murise deci de-adevăratelea.

Pentru toți cei ce-l cunoscuseră pe condamnat, a fost o lovitură de maestru; a fost o lovitură fulgerătoare. Abia după moartea lui, toți cei din jurul său au înțeles care fusese adevăratul său rost. Li se păruse că el se irosise, în dreapta și în stînga. De fapt nu se irosea. Se dăruia, în dreapta și în stînga; celor buni și celor mai puțin buni. Era un centru de coagulare pentru mulți oameni care, după moartea lui, nu s-au mai putut aduna și nu și-au mai putut alătura entuziasmele și pasiunile.

Bărbatul condamnat la moarte - condamnat de îngeri sau de demoni, de securiști sau de masoni, oricum, condamnat să plece dintre noi - se condamnase, el însuși, de multă vreme, să nu-și mai aparțină. Fără a fi fost un ortodox autentic, el era un bun creștin fără să știe măcar că era un bun creștin. În sfîrșit, bărbatul condamnat la moarte se condamnase, el însuși, cu multă vreme înainte, se condamnase să moară pentru sine și pentru pasiunile sale ca să trăiască pentru prietenii săi.

Bărbatul care tocmai murise a trezit, prin moartea sa, multe conștiințe adormite. Murind el, de-a binelea, a deșteptat sufletele moarte ale celor vii din preajma sa. Plecînd din viață în moarte, el a trezit din amorțeală inimile prietenilor săi. Inimile unor tineri care nu prea se gîndiseră pînă atunci la cele veșnice.

Și, chiar mai mult decît atît. Descompunîndu-se treptat cu trupul și trecînd în lumea cealaltă, pe nesimțite, el a început să se recompună în sufletele prietenilor care îi simțeau lipsa din ce în ce mai mult. Astăzi, cînd s-au împlinit trei ani de cînd bărbatul dăruit a plecat brusc, astăzi, puteți găsi cu siguranță multe crizanteme galbene puse lîngă crucea lui.

După trei ani de la acea seară memorabilă, de cînd omul pe care îl cunosc foarte bine și-a pierdut și femeia iubită și bărbatul prieten, ce putem constata?

Femeia trăiește, rîde și dansează. Dumnezeu să o aibă în pază! Femeia trăiește, deși a murit de mult. Ea este moartă deși e vie.

Bărbatul a murit și acum e doar o mînă de țărînă. Dumnezeu să îl aibă în pază! Bărbatul a murit și totuși trăiește din plin. El este viu deși e mort.

Dumneavoastră ce preferați? Un viu vioi care a murit în voi sau un mort rigid care trăiește în inimile voastre? Care dintre ei simțiți că are viața cea adevărată? Care dintre ei vă este mai credincios? Pe care dintre ei vă puteți baza? Căruia dintre ei v-ați ruga să vă ajute, dacă ați fi într-o situație dificilă, în singurătate? Care dintre ei credeți că va dori și va putea să vă ajute mai mult? Viul-mort sau mortul-viu?

Probabil, cu toții simțim că adevărata viață este în adîncul sufletelor noastre. Și cu toate acestea, cîtă energie risipim pentru a ne construi o viață-surogat, pentru a ne consolida în afara sufletelor noastre. Cît efort, cîtă materie cenușie, cîți bani aruncăm în afară? Cît timp irosim pentru fațada trupului nostru și cît timp și energie alocăm pentru a ne consolida în interiorul nostru propriu și personal? Exact pentru ceea ce este numai și numai al nostru, exact pentru asta nu avem vreme și putere.

Cîți dintre noi au în adîncul lor un prieten care, la un moment dat, a murit pur și simplu și pentru ei? Cîți dintre noi pot spune cu adevărat că poartă în ei înșiși viața veșnică a celor buni? Cîți dintre noi trăim în sufletele altora? Cîți dintre noi ne-am înșelat prietenii? În sfîrșit, cîți dintre noi, deși viețuim, sîntem totuși morți de multă vreme? ■

(Acest text a fost difuzat la Radio "Nord-Est", în cadrul emisiunii "La început a fost Cuvîntul", emisiune ce poate fi ascultată în fiecare marți, între orele 19.30-20.00, și în fiecare sîmbătă, între orele 13.00-14.00).

Scrisoare deschisă adresată primarului Constantin Simirad

Domnule Primar,

În numărul de miercuri, 14 decembrie, al cotidianului "24:Ore", am fost acuzat că dețin ilegal un bar în incinta Poliției și că societatea SC "Hora" SRL (al cărui administrator sînt) ocupă fără forme legale spațiile din strada Bucșinescu. În același cotidian, joi a fost publicată o dezmințire prin care se arăta că a fost vorba de o eroare de nume și că informația falsă a plecat de la un inspector de la Primărie, dl. Piu. Mai mult decît atît, același inspector Piu a declarat oficial că societatea mea nu funcționează legal pentru că nu am achitat chiria la zi. Țin să vă precizez că în ultima perioadă am sesizat atitudinea ostilă și nejustificată a inspectorului Piu, care încearcă prin orice mijloace să mă discrediteze în fața autorităților.

Zilele trecute am încercat să-l întreb pe acest inspector de ce a informat greșit ziariștii de la "24:Ore" că sînt patronul unui bar din clădirea Poliției și că adevărata mea societate funcționează ilegal. Nu am primit nici un fel de răspuns, ba mai mult, dl. Piu a chemat un polițist care m-a forțat să părăsesc clădirea Primăriei. Același inspector Piu, care m-a acuzat că nu am plătit chiria la zi pentru spațiul în care funcționează barul societății pe care o conduc, m-a chemat să renegociez costul chirie, pe data de 19 decembrie. Din moment ce nu știu încă la cît se va ridica valoarea chiriei, este logic că pînă pe data de 19 decembrie nu pot să o achit.

O explicație a atitudinii inspectorului Piu este faptul că în toamna anului 1993 acesta a avut un conflict cu un frate de-al meu. Acum încearcă să se răzbune pe mine, profitînd de funcția ce o deține în cadrul Primăriei. Din cîte știu, un inspector, ca orice alt salariat al Primăriei, este plătit din banii contribuabililor, în rîndul cărora mă număr și eu. Am 36 de angajați (toți cu carte de muncă), pentru care plătesc lunar impozit și numai chiria spațiilor în care funcționez se ridică la 1,4 milioane de lei pe lună, bani care poate ajung și în buzunarul inspectorului Piu. În schimb, acesta, după ce în mod intenționat a furnizat unele date eronate la adresa mea unor redactori, nu a găsit de cuviință să-și ceară scuze. A considerat însă neapărat necesar să cheme un polițist care să mă arunce afară din clădirea Primăriei (instituție care de fiecare dată cînd mi-a solicitat ajutorul pentru sponsorizarea unor activități, a găsit un sprijin din partea firmei mele). Pentru a evita unele situații neplăcute (cum a fost cea cu polițistul chemat de dl. Piu), mă adresez pe această cale, cerînd o explicație asupra celor întîmplate și, dacă va fi cazul, sancționarea celor vinovați.

Constantin CREȚU,
administrator
al S.C. "Hora" S.R.L.

Cotidianul MONITORUL anunță cititorii că, începînd cu luna decembrie, practică cele mai mici tarife pentru anunțurile de mica publicitate.

VÎNZĂRI

■ **Vînd roboți de bucătărie cu storcător de legume și fructe, tocător legume și fructe, cuvă de un litru pentru frișcă și maioneză, mașină de tocat carne și rîșnit cafea, două viteze, 600 W putere. Preț fix 100.000 lei. Tel. 143983. (386778)**

■ Vînd cuier comandă, stare bună. Tel. 176733, între orele 14,00-20,00. (3)

■ Vînd calorifer electric "Zass", cu 12 elemenți, termostat și două trepte de temperatură. Preț - 250.000 lei, negociabil. Tel. 174753. (780518)

■ Vînd haină nutrie neagră 3/4, nouă și cojoc bărbătesc import, mărimea 46-48, calitate excepțională. Telefon 144970, între orele 8,00-13,00 și 18,00-21,00. (780494)

■ Vînd vin excepțional, alb și roșu. Tel. 111744. (780502)

■ Vînd două geci cojoc noi, mărimea 46, 50, fabricate Favior-Oradea. Telefon 117126. (5821)

■ Vînd mese biliard, absolut noi, la preț incredibil - 1,8-2,1 mil. Telefon 121486. (5827)

■ Vînd monedă veche 1763, cinci copeici, 100 DM și monedă mare argint 5 pessos, 27,7 grame, mexicană, 150 DM. Tel. 032/140263. (780534)

■ Vînd haină mouton dore, mărimea 48-50, 150.000 lei. Tel. 032/140263. (780536)

■ Vînd cazan din cupru pentru țuică, capacitate 250 litri, cu toate accesoriile, preț negociabil, 600.000 lei. Tel. 032/140263. (780527)

■ Vînd compresor nou pentru vopsitorie sau vulcanizare, 65.000 lei. Tel. 032/140263. (780529)

■ Vînd cojoc damă, mărimea 48, culoare gri, preț avantajos. Tel. 119890. (780537)

■ Vînd aparat de încălzit apă, termoinstant. Tel. 164726. (385999)

■ Vînd sacoșe, pungi polietilenă, înaltă densitate. Tel. 164726. (385998)

■ Vînd palton astrahan negru, mărimea 46-48, cojoc damă, mărimea 46-48, stare foarte bună. Rog seriozitate. Telefon 138094. (5799)

■ Vînd aur pentru prelucrare. Tel. 178900. (5804)

■ **Vînd robot bucătărie "Elektrik Kitchen Machine", storcător fructe, carne, cafea, mixer, 120.000 lei. Tel. 122207. (780506)**

■ **Vînd mixer multifuncțional: maioneză, frișcă, aluaturi groase, tocător, cafea; absolut nou, 40.000 lei. Tel. 122207. (780505)**

■ **Vînd aragaz două ochiuri, cuptor, stare perfectă de funcționare. Tel. 110418. (780342)**

■ **Vînd benzină Premium 20 l (16.000 lei). Telefon 177122. (780701)**

Vînd
huse Dacie.
Preț fix 80.000 lei.
Telefon 270380

SC ELISAN COM SRL
vinde
la cele mai mici prețuri:
● cherestea rășinoase
● bile manele rășinoase
● prăjini ● elemente gard. **Execută pe bază de comandă:** ■ case din lemn ■ șarpante case ■ binale. Relații la tel./fax **066/162303**. Adresa: 4200 Gheorghieni, crt. Revoluției bl. D7, Harghita.

UNIVERSAL RX
oferă din stoc:
DISCHETE
3M
și foi adezive
pentru notițe
POST IT
Vă așteptăm zilnic la sediul nostru
din str. G. Ureche nr. 3.
Tel./fax 112058.

SC ZUMAGRI SRL
vinde
en gros
citrice, portocale, banane, mandarine, grape, lămîi, roșii, castraveți, dulciuri, băuturi, hîrtie de scris format A4, la prețuri avantajoase, din depozitul situat în cartierul Metalurgie, lîngă aprozar.
Tel. 175400, 132100.

SC AUTO TEHNIC SRL
IAȘI
vinde din stoc:
● PC-uri 286 "Siemens" (noi), cu programe "CIEL" (contabilitate, gestiune etc) - 800.000 lei
● PC-uri 286 second-hand - 600.000 lei
● calculator portabil XT cu imprimantă - 900.000 lei
● imprimante A3 și A4
● consumbile
● componente PC-uri.
Tel. 116625 și 211579.

Vindem zahăr și alcool comestibil 96,5° la prețuri convenabile.

Chișinău, telefon
022/340953

Vînd huse interioare de mașină. Preț negociabil.

Telefon 164248, după ora 19,00

AUTO-MOTO

■ **Vînd piese auto Trabant: motor; cota standard, parbrize, arc față, elemente de caroserie, planetare, cutii de viteză, electromotor; piese pentru Wartburg: cutii de viteză, elemente de caroserie, faruri, parbriz (Barkas), platini și alte accesorii. Telefon 161545.**

■ Vînd Volkswagen Transporter, o tonă, 85.000 km, înmatriculat, stare perfectă sau schimb cu autoturism și diferență. Tel. 137791, după ora 17,00. (780338)

■ Vînd Dacia 1310 TLX, perfectă stare, an fabricație 1989, preț 5,2 mil. Tel. 212828. (780323)

■ Vînd pistoane, cuzineți pentru motor Volkswagen, 1,5; 1,6 Diesel și planetare, cutie viteze. Telefon 117126. (5821)

■ Vînd bare Dacia 1310, față și spate, foarte puțin lovite, convenabil. Tel. 032/140263. (780545)

■ Vînd dezaburitor geam spate auto, nou, 50 DM. Tel. 032/140263. (780528)

■ Urgent și convenabil vînd Opel-Record Break, înmatriculat și cu piese de schimb-rezervă și mașină de înghețată (motor nou), 1988, R.D.G., asigur garanție. Telefon 113267. (780468)

■ **Vînd foarte urgent motor Dacia 1300 și cutie viteză. Preț - 650.000 lei. Restul caroseriei completă, cu toate echipată - preț 600.000 lei, negociabil. Toate pentru piese de schimb. Tel. 270150.**

■ **Vînd Dacia 1310 TX break, 30 mii km,1990, bleu 616, carte de indentitate, preț negociabil. Telefon 117403.**

■ **Vînd Dacia 1300, an fabricație 1976, cu piese de schimb, preț foarte convenabil. Telefon 153820.**

■ **Vînd VW Scirocco 1,8 l, an fabricație 1986, 4100 dolari, negociabil. Telefon 210770.**

■ **Vînd Dacia 1310, Ungaria, 1987, motor nou, vopsită. Vizibilă șos. Arcu 67, bl. 13-B, cu nr. 4-IS-3269, culoare crem. Telefon 210578.**

■ **Vînd ARO 244 D, motor Brașov, 1986, 4500 DM și VW Passat 1600, 3700 DM, ambele înmatriculate, prețuri negociabile. Telefon 117394.**

■ **Vînd 2 Dacii 1310 TLX, aduse recent în țară, fabricație 1987 și 1988, funcționare și aspect ireproșabile, preț 4 milioane lei, negociabil. Relații la telefon 125164.**

■ **Vînd Dacia 1300, an 1980, necesită vopsirea caroseriei, schimbat cauciucuri, preț negociabil - 2,5 milioane lei. Telefon 144741.**

■ **Vînd ARO 10, nou, 1400 km rulați, preț negociabil - 3800 dolari sau echivalent în lei. Relații la telefon 159134.**

■ **Vînd 3 Dacii 1310, două TLX și una TX, fabricație 1988 și 1990, aspect și funcționare ireproșabile. Relații la Service Dancu și la telefon 127070, zilnic.**

■ **Vînd Dacia 1310 break, an fabricație 1988 și Dacia 1310 TX, an fabricație 1989, import Ungaria, la prețuri negociabile. Telefon 171988, după ora 9,00.**

■ **Vînd urgent Dacia 1310, break, fabricație 1987, import Ungaria. Telefon 139585.**

■ **Vînd Dacia din 1988, Ungaria, stare tehnică foarte bună, preț avantajos. Relații la telefon 119777 sau 132050.**

■ **Vînd Dacia 1310 TX, an fabricație 1982, preț fix 2 milioane lei și Dacia 1310 TX, an fabricație 1984, preț fix 2,5 milioane lei. Telefon 120516.**

■ **Vînd Dacia break 1310 TX, 1987, stare impecabilă. Telefon 211467.**

■ **Vînd Dacia 1310 TX, Ungaria, an fabricație 1987, stare foarte bună. Telefon 120719.**

■ **Vînd Dacia 1310, an fabricație 1982, neînmatriculabilă și certificat Dacia 1310, an fabricație 1992. Relații la telefon 170550.**

■ **Vînd Dacia 1310, fabricație 1986, stare excepțională, preț negociabil. Telefon 115003, între orele 9,00-18,00.**

■ **Vînd urgent, extrem de avantajos, Dacia 1310 break, an fabricație 1986, înmatriculată. Telefon 175584, 177174.**

■ **Vînd urgent Dacia 1310, fabricație 1991, 5 trepte viteze, motor 1410, preț informativ 4,7 milioane lei. Telefon 152093.**

■ **Vînd Oltcit 11 RM, fabricație, decembrie 1990, și remorcă, 250 kg, preț avantajos. Telefon 143921 sau 127281.**

■ **Vînd urgent Dacia 1310, an fabricație 1987, 5 trepte viteze, culoare alb 13, carte de identitate, revizie tehnică 96, dotată cu RC autorevers, boxe, huse, alarmă antifurt, portbagaj, halogen, toate noi, stare tehnică foarte bună, preț 4,7 milioane lei, negociabil. Telefon 163109, sau la Bingo Select.**

■ **Vînd Dacia 1310 TX, Ungaria, 1989, 49 mii km, stare ireproșabilă, preț negociabil 5,1 milioane lei. Relații la telefon 167996.**

■ **Vînd Dacia 1310 TX, an fabricație 1986, înmatriculată recent, adusă din Germania. Telefon 170011.**

■ **Vînd ARO 244 D, motor Brașov, urgent. Adresa: str. Arh. Berindei, fostă Muncii nr. 38, la casă, cartier Galata.**

■ **Vînd Dacia 1310, motor 1400, culoare alb 13, producție feb. 1994, 9000 km, radiator mare, cauciucuri străine, baterie străină, capitonată și aripă dreapta față, plăcuțe frînă spate-față, carburator, delcou și rulmenți presiune pentru Oltcit. Telefon 211365.**

■ **Vînd Dacia 1310, stare și întreținere foarte bune, cu revizia făcută și număr schimbat. Telefon 153903.**

■ **Vînd Renault 25, neînmatriculabil an fabricație 1985, în stare bună. Telefon 035/15648, Bîrlad.**

■ **Vînd Opel Record 20 E, înmatriculat; sau certificat și piese. Telefon 25, com. Dumești-Iași, Deleanu Daniela.**

■ **Vînd Fiat Fiorino, 1989, 10 milioane lei, VW Passat neînmatriculabil, piese VW Passat. Telefon 137743.**

■ **Vînd auto străine, ani fabricație 1989-1993, direct din Germania. Telefon 137743.**

■ **Vînd Audi 100, an fabricație 1977, cap. cil. 1577 cmc, automatic, înmatriculat; sau schimb cu garsonieră. Telefon 157168.**

■ **Vînd Opel Kadett 1,3, fabricație 1982, cu motor nou, 1992, stare ireproșabilă, adus în țară 1994, vama achitată. Telefon 165660; 131857.**

■ **Vînd Audi 80, 4 portiere, cauciucuri noi, stare foarte bună, înmatriculat, carte tehnică, verificare 1996. Telefon 174616.**

■ **Vînd autoturism Zaz, 40 CP, perfectă stare de funcționare, carte identitate, înmatriculat. Telefon 121321.**

■ **Vînd VW Passat, 1981, 80 km, 1600 cmc, benzină, 4 uși, gri metalizat, original, vama neplătită, neînmatriculat, preț neg. 1500 dolari. Telefon 144741.**

■ **Vînd Austin 1,3 LS, cap. cil. 1200 cmc, consum 5l benzină/100km, fabricație 1986, înmatriculat cu numere noi și carte de identitate, impecabil, preț 2,8 mil. lei. Telefon 121193.**

■ **Vînd Mercedes 300 diesel, recent adus în țară, cutie de viteze normală, funcționare ireproșabilă. Telefon 121193.**

■ **Vînd VW Jetta, cap. cil. 1300 cmc, 4 portiere, culoare albă, recent adus în țară, avantajos. Telefon 121193.**

■ **Vînd Opel Ascona C, fără acte, stare perfectă, model deosebit, 2,8 mil, lei, neînmatriculabil; sau schimb cu autoturism înmatriculat (cu mici defecțiuni). Telefon 221783.**

■ **Vînd urgent Renault 30, 3-IS, 1600 cmc, servoaccelerație, frînă, direcție, închidere geamuri, trapă, electrice, check, control, altele, 3,8 mil. lei. Telefon 176742.**

■ **Vînd Mercedes 240, verificare tehnică înscrisă, cîrlig remorcare, funcționabilă, preț negociabil și avantajos. Telefon 167524.**

■ **Vînd VW Golf, înmatriculat cu 12-IS, consum 6l/100 km, stare perfectă de funcționare, preț 1100 DM, fix și motor 1100 cmc, preț 1500 mii lei. Telefon 135975.**

■ **Vînd Citroen Visa 17 diesel, din 1986, 110 mii km și cumpăr acte pentru aceeași marcă. Telefon 123932.**

■ **Vînd Mercedes Cobra 230, benzină, stare ireproșabilă, convenabil, adus recent. Telefon 116475.**

ELECTRONICE

■ Vînd televizor color excepțional "Blaupunkt" și "Phillips" cu telecomandă. Preț fix 300.000 lei. Telefon 136520. (5791)

■ Vînd televizor color german "Grundig", "Blaupunkt", stare ireproșabilă, imagine impecabilă, cu telecomandă, preț 290.000 lei. Telefon 174854. (5791)

■ Vînd "Telecolor"; tv "Goldstar"; tv "ITT", tv "Sony", diagonala 65 cm. Telefon 117126. (5821)

■ Vînd "Telecolor 3007", stare excelentă, preț avantajos. Tel. 130932, după ora 15,00. (780526)

■ Vînd tv color "Alfa" cu telecomandă, diag. 61 cm, aproape nou, schemă, carte tehnică, cu tubul slăbit datorită unor piese, funcționare foarte bună, preț negociabil, 130 mii lei, sau schimb cu diverse. Telefon 164840. (780712)

■ Vînd bloc memorie Casio 32 K Byte RAM tip RP 33, 55 DM. Tel. 032/140263. (780530)

■ Vînd televizoare color nemțești, cu telecomandă, tuburi perfecte, căutare automată. Preț fix 280.000 lei. Telefon 173757. (5791)

■ **Vînd televizor alb-negru, marca "Sirius", în perfectă stare de funcționare. Telefon 164696.**

■ **Vînd magnetofon Rostov plus două boxe 2x20 W, benzi noi înregistrare. Lăsați mesaj pentru Mihai sau nr. de telefon. (780707)**

■ **Un dar de Moș Crăciun pentru copiii dv: calculator HC 2000 cu unitate floppy-disc 3,5 încorporată, creion optic, joystick, casetofon Ferguson cu contor turații, televizor alb negru ce poate fi utilizat ca monitor, 5 dischete și 50 casete cu programe utilitare și jocuri, 7 cărți pentru învățare și aplicații în limbaj Basic și cod mașină, toate la prețul de 450.000 lei. Se asigură gratuit 5 ore de inițiere în lucru cu calculatorul. Telefon 117652. (780703)**

CASE - TERENURI

■ **Vînd teren pentru privatizare sau construcție, situat la ieșirea din oraș spre Tomești (la șosea), posibilitate gaz și curent electric. Tel. 168789. (5765)**

■ **Vînd apartament 2 camere, confort I, parter, situat la stradă, zona Autogară, preferabil activitate comercială. Rog oferte serioase. Tel. 112723. (5786)**

■ **Vînd casă, sat Ursoaia, comuna Româneşti, cu 40 pomi, curent electric, fîntînă în curte, posibilitate de navetă, teren 1500 mp. Preț foarte avantajos. Tel. 150368. (780523)**

■ Vînd convenabil 4.500 mp teren intravilan, comuna Ciurea. Telefon 148077. (780174)

■ Vînd apartament 2 camere, confort I, etaj 1, bloc cărămidă, zona Tătărași Nord. Tel. 175603, între orele 9,00-13,00 și 15,00-17,00. (780538)

■ Bîrlad, vînd casă bătrînească trei camere plus bucătărie, sobă teracotă, curte 700 mp sau schimb cu similar sau apartament Iași. Tel. 032/140263. (780531)

Vînd urgent casă tip vilă, nouă, cu 4 camere la parter și etaj 2 camere (în construcție), casă cu 2 camere și grajd, beci și alte dependințe, 1000 mp cu posibilități de extindere. Casele sînt în livada de cireși din sat **Chicerea, comuna Tomești**, Iași. Relații la familia **Asandei Silviu**, Chicerea.

URGENT!
Vînd apartament 4 camere, 70 mp, bloc 4 nivele, et. 3, faianță, gresie, telecablu, telefon, fototapet nou.
Foarte convenabil.
Tel. 153386

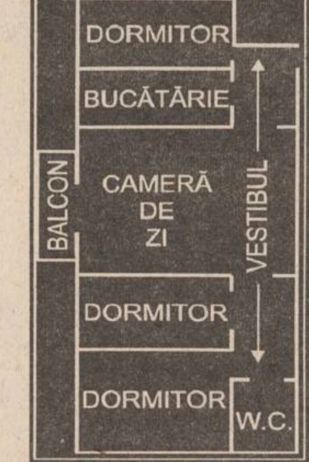

CUMPĂRĂRI

■ Cumpăr certificate de proprietate 17-18.000, negociabil, cantități mari. Telefon 158502. (780172)

■ Cumpăr certificate de proprietate, cantități mari, preț negociabil. Telefon 153588. (780195)

■ Cumpăr certificate proprietate. Relații la toneta de abonamente (RATC) de la Autogară. Preț negociabil. (780465)

■ Cumpăr certificate proprietate. Relații toneta roșie RATC - stația Bicaz-Dacia. Preț negociabil.

■ Cumpăr forinți. Telefon 117889. (5824)

■ Cumpăr ușă garaj 2,2x2, ofer 140 mii lei. Telefon 117126. (5821)

■ Cumpăr motor electric 3-4 KW, 3000 rot/min. Telefon 117126. (5821)

Cumpăr apartament 3-4 camere, zona Nicolina, preferabil blocurile 912, 921A, 914, 655 sau în imediata vecinătate. Relatii la tel. 210822.

Cumpăr benzi magnetofon înregistrate sau neînregistrate, în stare bună. Telefon 211570

ÎNCHIRIERI

■ Închiriez spațiu comercial pentru orice fel de activitate lîngă Peco-Copou. Telefon 144247. (780473)

SCHIMBURI

■ Schimb apartament 3 camere, decomandat, cu două băi, faianță, gresie, parchet, cu apartament 2-3 camere, zonele Păcurari, Autogară, Podu de fier, Tătărași, cu diferență negociabilă. Telefon 164056. (386724)

■ Bîrlad, schimb casă bătrînească, 3 camere plus bucătărie, curte, cu similar sau apartament Iași. Telefon 032/140263. (780532)

■ Schimb 2 hectare teren arabil Tănăsoaia - Vrancea cu autorutism Aro 243 sau apartament Iași. Telefon 032/140263. (780533)

■ Schimb sobă de teracotă portabilă, îmbrăcată cu șamotă, cu televizor color. Telefon 176358. (5830)

■ **Schimb apartament 3 camere, confort I, semidecomandat, proprietate, zona Oancea, cu apartament 2 camere, confort I, zona Tătărași, și diferență 3-4 milioane lei, sau auto. Telefon 174060.**

■ **Schimb garsonieră confort I Huși cu similar Iași. Telefon 111346, seara. (386623)**

■ **Schimb apartament 3 camere, Canta, proprietate, cu apartament 2 camere și garsonieră. Telefon 145709, orele 9,00-15,00, zilnic, pentru Mioara.**

■ **Schimb (vînd) apartament 4 camere, proprietate, 100 mp, cu apartament 3 camere și diferență. Telefon 126854.**

■ **Schimb apartament 2 camere, decomandat, parter, bloc cărămidă, Cantamir, pentru apartament 2-3 camere, parter, numai la strada principală, Autogară, P. Roș, diferență apreciabilă. Telefon 167180.**

■ **Schimb mașină Opel Ascona, fabricație 1986, pentru apartament cu o cameră. Telefon 270034.**

■ **Schimb apartament 4 camere, Tătărași, 3 balcoane, 2 băi, et. 2, cu 2 apartamente a două camere, zonele Tătărași, T. Vladimirescu, Tg. Cucu, Păcurari. Telefon 176646.**

■ **Schimb căsuță 3 camere, beci, fîntînă, curte 300 m, nefinisată, tablă aluminiu, zona Motel, cu apartament 3 camere, Tătărași, T. Vladimirescu, Tg. Cucu, plus auto, vechime maxim 2 ani (Dacia). Telefon 141917, orele 9,00-18,00.**

■ **Schimb apartament 2 camere, proprietate, pentru 2 garsoniere, indiferent de zonă. Telefon 153702, zilnic.**

■ **Schimb casă cu trei camere și teren 2000 mp, în sat Ciurea, comuna Ciurea, cu mașină și diferență. Telefon 221268.**

■ **Schimb casă modestă, T. Vladimirescu, 2 camere și teren 230 mp, pentru apartament 2 camere, et.1-3, P. Roș, Tătărași, Păcurari.**

■ **Schimb (vînd) apartament 2 camere, Hala Centrală, parter, recent renovat, cu gresie, faianță și telefon, cu apartament 2 sau 3 camere, zona Copou, sau b-dul Independenței. Telefon 212120.**

■ **Schimb urgent apartament 4 camere, confort I, Țigarete, cu 3-2 camere, același confort, sau vînd cu 15-16 mil. negociabil. Telefon 163974.**

■ **Schimb (vînd cu 6 milioane neg.) apartament o cameră, șos. Nicolina, et. 4, a doua stație de tramvai de la P. Roș. Telefon 171392.**

■ **Schimb casă bătrînească, situată la periferie în Iași, cu teren la șoseaua Gara Nicolina, Avicola Uricani, Lețcani. Telefon 146023.**

■ **Schimb apartament 2 camere, confort I, 2 balcoane, boxă subsol, telefon, et. 4, Autogară, cu apartament 2 camere, conf. I, zona Tg. Cucu, P. de Fier, Pădurii, eventual ofer și diferență. Telefon 149208.**

■ **Schimb apartament 3 camere, conf. I, proprietate, et. 3, cu apartament 2 camere și diferență. Telefon 162332.**

■ **Schimb apartament 2 camere, cartier Tătărași, str. Ciric, confort II, et.1, parchet, telecablu, telefon, cu garsonieră și diferență neg. Eventual vînd. Telefon 175607.**

■ **Ofer garsonieră lîngă Gara Internațională și diferență sau cumpăr garsonieră, confort I, zona Peco Dacia, Țigarete, Păcurari. Telefon 111426.**

■ **Schimb garsonieră, confort III, lîngă UMF, cu autoturism Dacia, stare perfectă. Telefon 130144.**

■ **Schimb apartament 2 camere, proprietate, str. Mușatini 5, cu 2 garsoniere sau o garsonieră plus diferență. Telefon 131831.**

■ **Schimb garsonieră Timișoara, centru, conf. I, et. 3, cu garsonieră Iași, zonele Păcurari, Autogară. Telefon 161309.**

■ **Schimb apartament 2 camere, conf. I, cu garsonieră conf. I, zonele Tătărași, Oancea, P. Roș, Cantemir, Talcioc, Păcurari, Doi Băieți. Telefon 172747.**

■ **Schimb apartament 2 camere, conf. I, din cărămidă, foarte călduros, parchet, faianță baie, balcon închis, bine întreținut, et. 3, bloc cu 4 nivele, cu apartament 3 camere, decomandat, cu Dacia din '86, în perfectă stare de funcționare, zona P. Roș, Nicolina II, plus diferență.**

■ **Schimb apartament 3 camere, conf. I, capăt CUG, et. 4, cu apartament 2 camere, conf. I, indiferent de zonă. Telefon 221537.**

■ **Schimb 2 corpuri de casă, avînd 1200 mp teren cultură, vie, pomi, cu două apartamente: unul cu 3 camere și unul cu două camere, et.1 și diferență de bani, negociabil. Solicit zonele C. Negri Silvestru, cu fața spre sud. Telefon 117187.**

■ **Schimb apartament 2 camere, decomandat, parter, Cantemir, cu apartament 2 camere, numai la parter, la strada principală, cu vad, ofer diferență 2-3 milioane lei. Telefon 167180.**

■ **Schimb apartament 3 camere, confort I, zona P. Roș, cu apartament 2 camere, cu telefon plus diferență. Relații la telefon 136363.**

■ **Schimb garsonieră confort I, parter, Tg. Neamț, pentru spațiu în Iași, cartier Tătărași. Telefon 177477.**

CONDOLEANȚE

■ **Colectivul Școlii nr. 9 "Elena Cuza" Iași este alături de domnul profesor Ponta Ioan pentru pierderea suferită. (780499)**

Colectivul Catedrei de Instalații a Universității Tehnice "Gh. Asachi" regretă dispariția prematură a colegului șef de lucrări, ing. PAVEL CIOBANU și transmite sincere condoleanțe familiei îndoliate.

Familiile Vasilică CIOCAN și Bogdan STRAFALOGEA regretă pierderea celui care a fost un bun prieten și coleg, PAVEL CIOBANU și sunt alături de familia îndoliată. Dumnezeu să-l odihnească în pace!

■ **Acum, cînd în prag de sărbători colindătorii vestesc venirea Crăciunului, tot așa și noi, colectivul S.C. Instalator Service S.R.L. am primit vestea că a dispărut fulgerător cel care a fost ing. CIOBANU PAVEL, un om cu deosebite calități sufletești, și sîntem alături de familia îndurerată. Dumnezeu să-l ierte și să-l odihnească în pace! (780498)**

■ **Colectivul turei C de la S.C. IASITEX S.A., secția finisaj-fire-bobinat transmit condoleanțe domnului maistru Cotioană Constantin pentru pierderea suferită. (5834)**

SC E.M.I. SRL

Vă pune la dispoziție
o gamă variată de:
● BOILERE
● MAȘINI DE CUSUT
● ASPIRATOARE ● FRIGIDERE
● CONGELATOARE ● TV COLOR
● LĂZI FRIGORIFICE ● ARAGAZE
● CONFECȚII, TRICOTAJE, ÎNCĂLȚĂMINTE
Program: zilnic 8.00 - 20.00, sîmbătă, 8.00 - 16.00
Bd. Independenței 19, bl. B 1-5, parter, tel./fax: 117530

FIMEX
O ALEGERE INSPIRATĂ
Distribuitor autorizat
SHARP
prin
ALLTROM
● fax-uri ●
● mașini de scris ●
● copiatoare (toată gama) ●
● calculatoare de buzunar ●
● mașini de calcul de birou ●
Str. Cuza Vodă nr. 10. Telefon/fax 211333.

CABINET MEDICAL
MEDISAN
str. Theodor Burada 6 (lîngă Liceul de Muzică)
Informații și programări la tel. 112925, 114274.
consultații și tratamente de: BALNEOLOGIE, REUMATOLOGIE, podologie (picior plat), infiltrații și acupunctură în boli ale coloanei vertebrale și articulațiilor - dr. Vlad Dorin BEJAN; BOLI INTERNE, BOLI ALE SÎNGELUI sindroame mielo și limfoproliferative, hemoragipare, anemii, colagenoze - dr. TURTUREANU-HANGANU Ecaterina; ENDOCRINOLOGIE - dr. Cristina PREDA, dr. Carmen VULPOI; BOLI INTERNE și MEDICINĂ GENERALĂ - dr. Olimpia DIACONU; dr. Ella PINTILEI; CARDIOLOGIE, BOLI INTERNE - dr. Lăcrămioara NECULA; și BOLI NEUROCHIRURGICALE, dureri ale nervilor, cefalee-migrenă (neuroliză) - dr. Ghe. SÂNDULESCU; BOLI DE PIELE, VENERICE, DERMATOCHIRURGIE, psoriazis, eczeme, micoze, cancere ale pielii, acnee, boli ale părului și unghiilor, cauterizări, distrugerea firelor de păr de pe față, dermatocosmetică - dr. ADRIAN VASILCA.
Solicităm colaboratori medici specialiști și primari în diverse profiluri și asistente medicale
- relații zilnic între orele 14,00 - 15,00, telefon 112925.

SC DIVAS IMPEX SRL
Str. G. Ureche nr. 3, bl. W. Mărăcineanu-parter (în spatele tribunalului). Tel. 117830, 115923.
Program: 9,00-17,00, sîmbătă 9,00-12,00.
vinde televizoare en gros, en detail, cu plata în rate
● Royal ● Goldstar ● NEI ● NEI (bifonic) ● Olympus ● Grundig ● Megavision ● Audisonic ● Sharp ● Toshiba ● TelefunKen ● Akai ●

OJT
TRIBUNAL
Str. G. Ureche
Reprez. Electronica
DIVAS IMPEX
Bl. W. Mărăcineanu
Str. Sf. Lazăr (fosta 7 Noiembrie)

Cu adevărat, cele mai mici prețuri din Iași!

Log-SofT
Str. Decebal nr.1, cam.32, Iași
Tel: 136016*, 132976*,int.132
Fax: 137766
Calculatoare SALIENT - omologate în ROMÂNIA
GARANTATE 2 ANI
1. SALIENT - PC 486DX-40 — 1222 US$
VLB, 4 Mb RAM, SVGA 512Kb, HDD 260 Mb, FDD 3.5", mouse
Monitor color SYNCO-SONY 14",0.28 dpi, 1024x768
2. SALIENT - PC 486DX2-66 — 1367 US$
VLB, 4 Mb RAM, accelerator grafic VLB, 1 Mb, True color, HDD 340 Mb, FDD 3.5", mouse
Monitor color SYNCO-SONY 14",0.28 dpi, 1024x768
3. SALIENT - PC PENTIUM-60 — 2150 US$
VLB, 8 Mb RAM, accelerator grafic VLB, 1 Mb, True color, HDD 420 Mb, FDD 3.5", mouse
Monitor color SYNCO-SONY 14",0.28 dpi, 1024x768
4. SALIENT - PC PENTIUM-90 — 3284 US$
PCI Local Bus, 16 Mb RAM, acc. grafic PCI, 2 Mb, True color, PCI 32 bit I/O, HDD 540 Mb, FDD 3.5", mouse
Monitor color SYNCO-SONY 14",0.28 dpi, 1024x768
La mulți ani 1995!
Ofertă Specială de Sărbători!

S.C. DECAR S.R.L.
vinde en gros
PORTOCALE
import Grecia
SUCURI NATURALE
SOROLI-COLA, 1/4l:
COLA, ORANGE, EXOTIC, GRAPE-FRUIT
Telefon/fax **176610**
Depozit: str. Crișan nr. 12, curtea Cooperativei "Solidaritatea", în spate.

Royal Smith
WHISKY

S.C. FOODLAND S.R.L.
vinde en-gros
- **whisky ROYAL SMITH, licență SCOTLAND**
- **brînză topită LA VACHE QUI RIT**
- **LOVE COLA - sticle de 1l și 330 ml**

PREȚURI IMBATABILE
Adresa: magazin - Alexandru cel Bun, bl. H4, parter,
tel. 157034, fax 131667.
depozit - Baza 3, tel. 132888/int. 148.

FRESCO
MADE IN ITALY
Reprezentanța
FRESCO
Iași
Str. Aleea Rozelor nr. 8
sc. B, et. II, ap. 12,
telefon/fax 132607
vă oferă din stoc sau la comandă:
● VITRINE FRIGORIFICE ORIZONTALE ●
● CUPTOARE PIZZA ●
● DOZATOARE PENTRU SUCURI ȘI BERE ●

De ce publicați anunțuri de mică publicitate în cotidianul "Monitorul"?

■ *Petrița Claudiu (23 ani) din Iași, str. D. Cantemir 3.* "Consider că ziarul "Monitorul" este mai interesant decît publicațiile existente în Iași, este un ziar serios prin care ne putem rezolva problemele și conține articole diverse. Într-un cuvînt AI DE CE CITI MONITORUL!"

■ *Pește Constantin (46 ani) din Iași, Piața Voievozilor 10.* "Sînt un client permanent al ziarului dvs. Am avut succes întotdeauna prin intermediul publicității. Anunțurile sînt ieftine și foarte atrăgătoare."

■ Familiile Neculai Ciocan și Emil Smîntînă regretă profund trecerea în neființă a celui care a fost un foarte bun prieten PAVEL (PAUL) CIOBANU și transmit sincere condoleanțe întregii familii. (5835)

■ Familia Pristavu Ion este alături de vecina Ciobanu Cerasela și împărtășește durerea pricinuită de pierderea soțului. (5835)

■ Colegii de serviciu de la S.C. TEPRO S.A., sector Poduri Rulante, schimbul B transmit condolenațe colegului Scutaru Vasile și sînt alături de el în momentele grele pricinuite de decesul tatălui. (780710)

■ Comitetul asociației de locatari PT 6A Iași transmite sincere condoleanțe familiei Clapon pentru decesul tatălui. (780708)

MULȚUMIRI

■ Părinții copiilor de la grupa mare din cadrul Grădiniței cu program normal nr. 6, Aleea Rozelor nr. 52 mulțumesc din suflet Societății Comerciale EURO IMPORT-EXPORT Iași, cu sediul în strada Socola nr.10, reprezentanților săi, familia Mihalache, pentru sponsorizarea generoasă a serbării de Moș Crăciun, ce va avea loc în ziua de 17 decembrie a.c., orele 10,00. Un gînd bun la sfîrșit de an!

■ Pacienții Policlinicii nr. 3 Stomatologie mulțumesc Asociației "Enfant de Moldavie Avenir Roumanie", domnului Michel Prudon (Franța), pentru ajutoarele trimise care constau în medicamentele digestive, oftalmologice, psihotrope, căi respiratorii, laxative, neuroleptice, boli uro-ginecologice. Ciortan Celina.

OFERTE SERVICII

■ PROFAMILIA, orice analiză de laborator. Tel. 230431.

■ S.C. INTERMARKET S.R.L., prin magazinul KODAK, execută filmări video și orice servicii foto. Telefon 114210.

■ Reparații tapițerie la domiciliu. Telefon 146023. (5797)

■ Evidență contabilă asistată de calculator. Telefon 148019. (780479)

■ Doctor primar ofer consultații la domiciliul copilului. Telefon 161702. (5817)

■ Rașchetez parchet cu mașină specială. Telefon 130937 sau 230671. (5698)

■ Doamnă în vîrstă, serioasă, decentă, caut serviciu menaj. Telefon 176733, între orele 14,00-20,00. (780314)

■ Lucrez plăpumi și saltele. Telefon 160561, 158479. (780497)

■ Caut desenator pentru covoare cu noduri. Telefon 171703, după ora 16,00. (780484)

SERVICII MEDICALE MOBILE

(asistență medicală la domiciliu; consultații medicale; prescriere de rețete în regim compensat; recomandări și investigații paraclinice; tratament de urgență; asigurarea transportului și internării în caz de necesitate)

Sunați la telefon 113130/569,

zilnic, între orele 7,00-23,00.

"CORPO-SAN" vă ajută!

M.V.D.

FIRMĂ SPECIALIZATĂ ÎN CONSULTING

ASIGURĂ

■ constituirea S.C. cu capital românesc și mixt (SRL, SNC, SA) în regim de urgență; înregistrarea la Administrația Financiară, cod fiscal; ■ obținerea avizului de funcționare de la Primăria Iași; ■ constituire (înregistrare) filiale; ■ acte adiționale, mențiuni (lărgirea obiectului de activitate, asocieri, retrageri, cesiuni, majorări capital, puncte de lucru, radieri, dizolvări societăți).

Hotel "UNIREA", camera 107. Telefon **212299**, orele 10,00-20,00.

Cabinet de planificare familială S.E.C.S.

Cabinetul acordă consultații de planificare familială și contracepție, consultații ginecologice, endocrinologie, dermatologie și sexologie. Cabinetul dispune de o largă gamă de mijloace contraceptive: contracepție hormonală (Microginon, Marvelon, Triquilar, Exluton), sterilete Cooper T 380, diafragme 70 și 90, ovule spermicide produse în S.U.A., prezervative EUROPA, spermicid gel Gynol, contracepția "de urgență".

Relații la tel./fax 146613, sau la sediul cabinetului din str. Oastei nr. 2, clădirea Dispensarului Medical Copou.

Program: luni-vineri 8,00-12,00 și 15,00-19,00, sîmbătă 9,00-14,00.

■ Actor, Teatrul "Luceafărul" și student la actorie păpuși, ultimul an, organizăm "Moș Crăciun" pentru casele și copiii dumneavoastră, dar și pentru serbări colective. Telefon 115827, orele 20,00-22,00. (780493)

■ Excepțional! Filmări video profesionale, 23 mii lei/oră. Posibilități de deplasare cu mașina. Relații la magazinul LED FORCE. Telefon 211392, orele 10,00-20,00.

■ Ocazie rară. Transport marfă 1 t, 150-190 lei/km. Telefon 211392.

■ Executăm lucrări de DACTILOGRAFIE, preț minim. Telefon 172240 sau 148426.

■ S.C. 6M repară frigidere de orice tip, la domiciliu. Asigurăm garanție și calitate. Telefon 251006 și 147177.

■ Transport 1,5 sau 2 t sau 5 mc marfă sau 12 persoane cu microbuz, convenabil. Telefon 179368.

■ Executăm confecții metalice diverse, seriozitate, preț avantajos. Telefon 174143.

■ Transport marfă cu camion IFA 5t, acoperit cu prelată, numai interurban. Telefon 110838.

■ Executăm chei de contact și de portiere, pentru auto străine și românești. Telefon 112289 și 250235.

■ Transport 4,5 t, camion acoperit, 295 lei/km, cu TVA. Telefon 250235.

■ Depozităm marfă, pentru timp limitat, pentru societăți comerciale. Telefon 250235.

■ Filmări video de înaltă performanță, S-VHS, efecte speciale, montaj, coloană sonoră, numai pentru cunoscători și profesioniști. Telefon 142528.

■ Filmări video, fotografii pe Kodak, impecabile. Telefon 153735.

■ Proiectare, execuție conctrucții provizorii, modulate, chioșcuri, rafturi, amenajări interioare, reclame, înființare, dizolvare SRL, acte adiționale, documentații PSI, avize Sanepid, Primărie. Comision 20-150 mii lei, funcție de complexitatea serviciului; intermedieri, comisionări la domiciliul clientului. Telefon 175437, sau hotel Ceramica, cam. 69. Tudor Vladimirescu nr. 103 A.

■ Contabil autorizat, cu sediul la 100 de m de Piața Chirilă, execut lucrări complete pe computer, pentru societăți comerciale. Telefon 171738.

■ Doriți transport marfă ieftin cu Dacia, camionetă carosată? Nu ezitați o programere prealabilă la telefon 145259, orele 9,00-17,00; 114133, orele 17,00-20,00.

■ Transport marfă cu microbuz VW Transporter, max. 1t și cu Mercedes, max. 2 t. Telefon 114676.

■ Instalator, îmi ofer sercviciile, montez set Olivia, Melania. Am baterii cu duș flexibil, inox. Telefon 152794.

■ Efectuez transport de persoane cu autoturism străin. Telefon 125880.

■ Transport marfă (max. 1t) cu Ford Tranzit. Decontare legală. Telefon 117727 și 137281.

■ Transport persoane și marfă cu Dacia, pe orice distanță, preț negociabil. Asigur confort și siguranță. Telefon 120910.

■ Servicii reprezentanță firme. Telefon/fax 032/173147.

■ Contabilă, cu vechime, experiență și atestat în noua contabilitate, țin evidență contabilă completă. Telefon 153609.

■ Transport persoane (marfă) cu Dacia 1310, preț 120 lei/km. Telefon 117374.

■ Transport marfă cu dubă 1t, preț 150 lei/km. Telefon 117374.

■ Efectuez lucru de mînă: croșetat, cusătură artizanat etc. Telefon 176733, orele 14,00-21,00.

■ Transport marfă și persoane, pe orice distanță, cu Aro 10, cu sau fără remorcă, foarte ieftin. Telefon 179818.

■ Zugravi serioși executăm de urgență zugrăveli simple, calciu, reparații, vopsitorie. Telefon 161851.

■ Repar frigidere la domiciliul clientului. Garantez un an. Telefon 117814; 111242.

■ Ingineri specialiști, executăm reparații aparatură electronică (tv, video, radiocasetofoane), la domiciliul clientului. Asigurăm garanție. Telefon 162633.

■ Transport marfă (2t) cu dubă închisă, 200 lei/km și 6000 lei/h staționare. Telefon 157317.

■ Montez telecomenzi, cu 55 programe, pentru televizor color, selectoare superbandă, sunet bistandard. Telefon 134704.

■ Ingineri efectuăm reparații tv color, AN, adaptări norme sunet. Telefon 128796.

■ Transport marfă, orice distanță, cu microbuz (1,2 t) marca Ford, sau îmi ofer serviciile unei firme serioase. Telefon 166535.

■ Sudor autorizat execut orice fel de confecții metalice, cu și fără materialul clientului. Telefon 173498.

■ Transport marfă cu autocamion de 7,5 t, basculant, carosabil pe orice distanță, la preț foarte avantajos. Telefon 114367.

■ Reprezentanță oferim service (reparații) tv color, bandă sunet. Garanție. Dispecerat: telefon 155126, 162333.

■ Specialiști depanăm tv AN și color, la domiciliu. Seriozitate. Telefon 158379.

■ Tehnoredactare lucrări de diplomă, proiecte, grafice pe calculator. Telefon 129477.

■ Rebobinez difuzoare de orice putere (ofer garanție), reparații electronice, mecanică fină. Telefon 136572.

■ Inginer repar la domiciliul dvs. tv color, videocasetofoane. Modificări normă sunet tv sau video (TVR1, TVR2, EN, Tele'M) bistandard. Telefon 175950.

■ Depanăm la domiciliul dvs. tv color și AN. Trag în bandă sunet EN, TVR1 și TVR2, pentru tv și videocasetofoane. Telefon 171100.

■ Arhitect autorizat execut proiecte complexe pentru orice tip de construcții. Obțin autorizații pe construcție. Telefon 132993.

LOCURI DE MUNCĂ

SC **IASITEX** SA,
str. Primăverii nr. 2,
angajează de urgență
CONFECȚIONERE CU EXPERIENȚĂ.
Relații suplimentare la tel 136760, int. 182.

■ Firma OMNITECH TRADING S.R.L. București. Angajăm un reprezentant tehnico-comercial pentru produsele firmei BEZEMA AG-ELVEȚIA în următoarele condiții: vîrsta: 35-45 ani; limba străină: germana; specializare: chimie textilă; bună experiență în practică; posesor auto cu experiență; curriculum vitae în limba germană. Candidații se vor adresa la telefon: 2121387; 3127632; 2120091, prin fax: 3127633 sau direct la sediul reprezentanței centrale din București, str. Barbu Văcărescu nr. 162, sect. 2, unde vor lua legătura cu dl. Nicolae Iordache, d-na Daniela Antonescu. Data limită: 10.01.1995. (780539)

■ Angajăm tonetari. Relații la magazinul Led Force, strada Cuza Vodă nr.1. (780343)

Grupul de pompieri al jud. Iași

încadrează prin concurs în condițiile legii următoarele categorii de personal:

1. **MEDIC MILITAR**

Condiții: ● bărbat cu stagiul militar satisfăcut ● vîrsta maximă 30 ani ● specialitatea: medic specialist medicină generală ● domiciliul stabil în mun. Iași ● apt medical și psihologic ● fără antecedente penale. Concursul va avea loc în data de **9.01.1994**. Cererile se depun la sediul unității, compartiment personal, str. L. Catargi nr. 59, pînă cel tîrziu în data de 21.12.1994. Informații suplimentare se pot obține la sediul unității.

2. **ASISTENT MEDICAL - militar**

Condiții: ● bărbați cu stagiul militar satisfăcut ● vîrsta maximă 30 ani ● pregătire postliceală în specialitățile medicină generală sau igeniști ● domiciliul stabil în mun. Iași ● apt medical și psihologic ● fără antecedente penale. Concursul va avea loc în data de **26.01.1995**. Cererile se depun la sediul unității pînă cel tîrziu în data de 18.01.1995. Informații suplimentare se pot obține la compartimentul de personal, str. L. Catargi nr. 59, tel. **141212**, int. 24.

■ S.C. ROMCOM SUPERMARKET S.R.L. Iași angajează doi (două) vînzători pentru magazinul din strada Vitejilor. Relații la magazinul alimentar de la Bl. S.C. 11, strada Vitejilor nr. 6, cartier Dacia. (780482)

FELICITĂRI

■ Pentru că viața nu este așa cum o dorești, pentru că cel pe care îl iubești te supără, iartă și uită spre a-ți aduce aminte că azi e ziua ta. "La mulți ani!" pentru Bursuc Marius Cristian, la împlinirea frumoasei vîrste de18 ani, din partea părinților, a frățiorului Emy și a verișorului Iulian. (780489)

■ Cele mai frumoase și sincere urări de sănătate și tradiționalul "La mulți ani!" pentru Tudorache Emil din Scînteia, la aniversarea zilei de naștere, din partea fiului Dumitru, norei Profira și nepoatei Ana-Maria. (5814)

MESAJE

■ S.C. CRINOS S.R.L. invită clienții la sediu pentru a-și ridica produsele depuse în regim de consignație.

PIERDERI

Pierdut cîine în tratament, zona Nicolina II, rasa cocker spaniol auriu. Răspunde la numele "Luck" și are o pată albă în frunte. Aducătorului ofer recompensă sau contravaloarea lui, în cazul în care a fost vîndut. Rog seriozitate. Tel. 125572.

DIVERSE

Datorită unui accident regretabil, colecția cotidianului MONITORUL a fost descompletată. Rugăm pe toți cei care ne pot sprijini la refacerea acestei colecții să se adreseze redacției. Exemplarele lipsă vor fi achiziționate contra cost, la prețuri negociabile.

Relații la telefon 172557, interior 16 sau 145610.

Ca salariat veți trăi întotdeauna de pe o zi pe alta!

Este momentul să întemeiați propria dvs. afacere. Veți afla cum, dacă expediați acest talon și adresa dvs. la: *"Idei de afaceri"* - Fast Business, OP 54, CP 46, București. (M1)

Cea mai citită publicație în limba engleză tipărită în România publică anunțurile dvs. pentru cititorii din străinătate și pentru turiștii străini din țară. Puteți publica în
The Times of Romania
anunțuri matrimoniale, cereri și oferte de asociere, oferte și cereri de mînă de lucru, oferte turistice, alte anunțuri.
The Times of Romania ***se distribuie săptămînal în marile hoteluri din țară, în ambasade, în consulate, tuturor companiilor mixte din România și în 18 țări din Europa de Vest și din S.U.A., pe bază de abonament. Anunțurile dvs. se primesc zilnic, la sediul cotidianului***
MONITORUL
Traducerea anunțurilor în limba engleză este asigurată de serviciul de specialitate al săptămînalului
The Times of Romania.

Doriți un cadou util, frumos și convenabil? La magazinul **ANDONA** (stația de tramvai spitalul Parhon) găsiți: ● porțelanuri și servicii Dorohoi ● rechizite și jucării ● baterii și acumulatoare **VARTA** ● dulciuri ● parfumerie.

ATENȚIE!

În luna decembrie, la cumpărăturile peste 5.000 lei

vă oferim un cadou

Școala de Conducere Auto - DACIA 2000

Șos. Națională 24, primește înscrieri pentru seria din 19.12.1994.
Preț ora de conducere auto - 9.500 lei.
Telefon 125177.

MATRIMONIALE

■ Pensionar 65/1,85/80 (Balanță), intelectual, singur, fără obligații, apartament proprietate, doresc cunoștință pentru prietenie-căsătorie cu doamnă intelectuală, simpatică, gospodină. O.P. 6, C.P. 1310. (780504)

CONSILIUL NAȚIONAL AL ÎNTREPRINDERILOR PRIVATE MICI ȘI MIJLOCII DIN ROMÂNIA - Filiala Iași

Vă informăm că sîntem în contact cu **CENTRO ESTERO - CAMERE COMMERCIO PIEMONTES TORINO** care, printre alte activități editează un buletin care se numește *"Richieste & Offerte DAL MONDO"* și care publică oportunități de afaceri din întreaga lume. Avînd în vedere că buletinul are un tiraj de 50.000 exemplare adresate întreprinzătorilor italieni, considerăm că aceasta este o ocazie deosebită pe care o putem folosi pentru mediatizarea oportunităților de afaceri românești. Pe toți cei interesați ca anunțurile lor să fie publicate **GRATUIT** în acest buletin îi așteptăm pentru înscrieri și alte informații la sediul nostru din str. Florilor nr. 2, sau la tel. 112026, zilnic, între orele 9,00-17,00.

La porțile Orientului, un ziar în stil occidental

Poziția 1003 în catalogul presei
Abonamentele se pot contracta la orice oficiu poștal din țară

RADIO NORD-EST IAȘI

72,44 FM - STEREO

Luni, 19 decembrie 1994, o nouă ediție a concursului în care ingeniozitatea și talentul dvs. vor fi singurul argument pentru a participa și a cîștiga la...

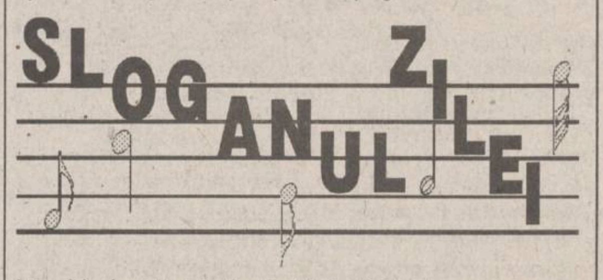

Ascultînd astăzi la Radio NORD-EST veți afla totul despre regulamentul concursului nostru.

Sponsorul ediției:

Magazinele POGANY

TELEFONAȚI LA RADIO NORD EST 145530
ASTĂZI, ÎNTRE ORELE 9.00-11.00

ca să nu vă rătăciți, cumpărați o hartă

USA
Distoguide
Frankreich
France
+ EURO GUIDE
Hallwag
Hallwag

noi vă oferim hărțile tuturor orașelor mari și țărilor din Europa

la sediul ziarului Monitorul și la sediul de primire anunțuri de mică publicitate de la parterul magazinului Materna.

S.C. ARIO S.R.L.

Str. Păcurari nr. 142, telefon 163928

vă oferă

- **țesături din bumbac imprimat și uni - 1.600 - 3.900 lei/ml**
- **stofe - 12.500 -14.200 lei/ml**
- **stofe pentru mobilă - 8.500 - 9.500 lei/ml**
- **perdele simple și jacard - 1.700 - 8.700 lei/ml**
- **fețe de masă Pașcani - 8.400 lei/buc.**
- **fețe de plapumă - 7.000 - 8.200 lei/ml.**
- **covoare și carpete persane de Siret, Alba-Iulia - 25.500 - 63.000 lei/mp**
- **mochete și covoare sintetice Beclean și Sibiu - 7.800 - 13.500 lei/mp**
- **cergă din lînă și sintetică - 10.000 - 12.000 lei/ml**
- **pături lînă - 13.000-24.000 lei**
- **confecții din blană naturală pentru femei și bărbați produse la FAVIOR ORĂȘTIE - 120.000-670.000 lei**
- **căciuli din blană naturală pentru copii, femei și bărbați - 8.100 - 30.000 lei**
- **încălțăminte pentru bărbați, femei, copii**

În magazinul nostru se pot festona covoare!

Program: luni 10-20; marți-vineri 8-20; sîmbătă 8-14.

EXPOZIȚIE
CU VÎNZARE
CEASURI & CURELE ELVEȚIENE
LA MAGAZINUL VOGUE

AGENȚIA DE TURISM MOLDAVIA

Iași, str. 14 Decembrie 1989, nr. 4 Tel. 112564, 211330

organizează **REVELION '95** în stațiunile:

VATRA DORNEI
- Hotel "Căliman" plus tabără, 30.12.1994-2.1.1995

LACUL ROȘU
- Cabana Cheile Bicazului - 30.12.1994 - 2.1.1995
- vile în stațiune - 30.12.1995 - 2.1.1995
- 95.900 lei (transport autocar)

CÎMPULUNG MOLDOVENESC
- Hotel "B.T.T." 30.12.1994-2.1.1995

SLĂNIC MOLDOVA
- Hotel "Sindicate" 31.12.1994-2.1.1995

De asemenea, organizează excursii în țările:

TURCIA 26 decembrie - 66.000 lei
POLONIA 19, 26 decembrie - 49.000 lei

CEASURI ELVEȚIENE FĂCUTE PENTRU GENERAȚII

CANDINO DOXA TISSOT

LA RAIONUL DE BIJUTERII AL MAGAZINELOR **COLIERUL**
(lîngă Tribunal), **VOGUE** și **COMPLAY** (din Botoșani)
zilnic: 10.00 - 17.00
Comenzi speciale sau informații: Firma **NEST**, 6600 Iași,
Casa Modei (mezanin), tel. 032/ 117596

Agenți comerciali!

Aveți cele necesare decorării și înfrumusețării vitrinelor și spațiilor interioare, pentru
LUNA CADOURILOR și SĂRBĂTORILE DE IARNĂ?

Magazinele DECORA și DUET
(str. I.C. Brătianu 36,
între cofetăria Opera și restaurantul Cina și, respectiv,
b-dul Ștefan cel Mare și Sfînt, bl. B2, parter,
vis-à-vis de magazinul CENTRAL).
au pregătite pentru d-voastră tot ce v-ați putea dori:

- **minunate jucării de iarnă**
- **MOȘI CRĂCIUN muzicali**
- **instalații de pom muzicale**
- **globuri, steluțe, ornamente**
- **brăduți și plante decorative de sezon**

Sunați acum și designerii noștri se vor deplasa la sediul d-voastră pentru a realiza cele mai frumoase decorațiuni de sezon.

S.C. A&D NERIO S.R.L.

Telefon 032/147165.
Program zilnic 8,oo-20,oo, duminică 10,oo-14,oo

S.C. DI-ZI S.R.L.

UNIC DISTRIBUITOR ÎN MOLDOVA AL DULCIURILOR
KENT

oferă cadouri pentru grădinițe și școli

la prețuri de **3.000, 4.000 și 5.000 lei.**

Puteți alege din 30 de sortimente de dulciuri

Bonibon, Jelibon, Olips, gume (Turbo, Power, Soft-Fresh), caramele (Tofy), ciocolate, biscuiți, Assortimente (caramele cu fructe, lapte, susan)

Telefon/fax 032/116018
Iași - 6600, str. Albă nr. 2 (lîngă cotidianul "24:ORE")

MONITORUL SENTIMENTAL

Ar fi fost bine dacă te-ai fi gîndit și la urmări

SIMONA - *"Vacanța de vară mi-am petrecut-o la bunici. Aici am cunoscut un băiat de care m-am îndrăgostit. Partea proastă e că el era prietenul cele mai bune prietene pe care o aveam. Totuși eu am făcut totul ca să fim împreună și am reușit. Știu că a fost urît ceea ce am făcut, că am călcat în picioare sentimentele prietenei mele, dar eram atît de fericită! Toată vara am fost împreună cu iubitul meu și a fost un vis frumos care s-a sfîrșit prea curînd. Am fost nedespărțiți. Ne-am împărtășit toate gîndurile, iar sufletele se împleteau, vibrînd pe aceeași coardă. Ne iubeam tot mai mult și parcă cei din jurul nostru nu mai contau. Dar a venit toamna și eu a trebuit să mă întorc acasă. La despărțire ne-am promis că ne vom scrie zilnic și ne vom povesti totul fără a ne ascunde nimic unul altuia. Un timp primeam scrisori în fiecare zi și eu îi răspundeam nerăbdătoare. Apoi scrisorile lui au devenit din ce în ce mai rare, mai reci și mai scurte. Am înțeles că-n viața lui a apărut o alta, dar nu știu cine este. Să fie vorba despre prietena mea? Aștept cu nerăbdare vacanța de iarnă cînd voi pleca la bunici și ne vom reîntîlni. Nu știu cum va reacționa. Oare m-a uitat? Ar fi o grea lovitură pentru mine. Și totuși aștept vacanța dar cu durere în suflet".*

Uneori, prețul fericirii este mare și totuși trebuie să-l plătim. Din cîte am înțeles, te-ai îndrăgostit nebunește de iubitul celei mai bune prietene și ai reușit să i-l "furi". Deși ai fost conștientă că faci un lucru urît, tentația a fost prea mare și ai cedat. N-ar avea acum nici un rost să-ți fac morală și să te condamn pentru ce a fost. Singură ți-ai dat seama că ți-ai clădit fericirea pe nefericirea alteia, că ți-ai trădat prietena. Nu știu dacă pentru toate acestea există vreo scuză și deja faptul e consumat.

Să revenim deci la problema ta. Odată vacanța încheiată, povestea voastră de dragoste a continuat dar prin intermediul unor scrisori care au început să devină tot "mai rare, mai reci și mai scurte". Mai mult, ai aflat că în viața celui pe care îl iubești a apărut o alta, dar nu știi cine este. Gîndul că ar putea fi prietena ta te înnebunește și pe bună dreptate. E groaznic cînd ți se plătește cu aceeași monedă. Oricum nu este decît o bănuială a ta. Dacă ți se va confirma sau nu, asta vei vedea cînd te vei reîntîlni cu prietenul tău. Tot atunci îți vei da seama dacă nu te-a uitat și vei putea clarifica situația. Singurul lucru care ți-a rămas e să aștepți vacanța de iarnă cînd vei pleca din nou la bunici. Nu mai e mult pînă atunci și sper că te vei întoarce de acolo fericită. Indiferent ce vei afla trebuie să știi că iubirile de-o vară nu țin întotdeauna o veșnicie.

Ana-Maria

Măria-Sa Caviarul

■ *e din ce în ce mai rar, din ce în ce mai scump și din ce în ce mai rău. Fosta Uniune Sovietică își dispută ultimii nisetri cu braconierii* ■ *ce s-a întîmplat de fapt cu icrele negre?* ■

Totul a început prin anii '30, epocă în care Stalin a pus să se construiască imense baraje hidro-electrice pe Volga, împiedicînd nisetrul să se înmulțească în mediul său obișnuit. Au apărut uzinele poluante și mai ales orezăriile tratate cu pesticide și ale căror ape se deversau în fluviu. Deci, în această spumă excesiv de poluată urmează, de acum înainte, să se înmulțească nisetrii care vin din Marea Caspică.

Știind că nisetrul poate trăi pînă la 90 de ani și are deci tot timpul să acumuleze toxinele, cercetătorii ruși au examinat ficatul și icrele peștilor. Au găsit plumb, mercur și pesticide. O toxicitate îngrijorătoare, dar nepericuloasă atîta vreme cît nu se consumă caviar în fiecare zi. Delfinul alb (beluga) a dispărut de pe Volga. Nisetrul va avea aceeași soartă? Neliniștiți, rușii, care sînt mari amatori de caviar, dar și mai avizi de bani, au pus la punct un program pentru crescătorii artificiale de nisetri. **(traducere și adaptare după «Tele 7 jours» de A.M. Vițcu)**

SCHROTTER S.R.L. Iași *execută pentru Dvs.:*

firme luminoase
panouri publicitare
inscripționari autovehicule

cu material autocolant rezistent în mediu extern,
prelucrarea grafică realizată pe calculator.

PUBLICITATEA - o investiție necesară!

Bd. Ștefan cel Mare bl. B2, tel. 113130, 116772, 117300, fax 117956

ZIMBRU SA IAȘI

O firmă care știe să-și protejeze consumatorii !

REDUCERE 25%

pe perioada sezonului rece, la produsele fabricii.

Produs	UM	Preț vechi	Preț nou
BERE ZIMBRU	1/2 l	~~306~~	240
BERE MOLDOVA	1/2 l	~~370~~	280
BERE ZIMBRU pasteurizată	1/2 l	PRODUS NOU	260

■ prețurile nu includ TVA

Asigurăm transport la tarife deosebit de avantajoase.

6600 Iași, b-dul Chimiei nr. 2
tel. 032/13.72.60 (comp. Desfacere)
fax: 032/23.28.60

sc SAB srl
Str. Culturii nr. 30
Tel./Fax 032-11 22 19

INSTALAȚII DE
AER CONDIȚIONAT
KEEPRITE - CANADA
pentru birouri, restaurante, spații comerciale
■ încălzire - umidificare ■ răcire - umidificare ■
■ recircularea aerului ■

MODEL AK 09
Preț 1.390.000 lei
fără T.V.A.

MODEL AK 160
Preț 1.590.000 lei
fără T.V.A.

TRANSPORT, INSTALARE - GRATUIT. GARANTIE SI POSTGARANTIE

s.c. EuroBIT s.r.l.
☎ : 032 - 134811

Ofertă specială Calculatoare
STOC LIMITAT

386 Sx/40 1.499.000 lei
Monitor SVGA monocrom, 2 MRAM,
HDD 210 MB, FDD 3", tastatură

486 SX/33 2.189.000 lei
486 DX/40 2.498.000 lei
486 DX2/66 2.713.000 lei
486DX2/80 2.924.000 lei

Monitor SVGA color LR MPR II, 4 RAM,
VLB, HDD 260 MB, FDD 3", tastatură, Mouse

PREȚURILE INCLUD T.V.A.

1 USD = 1770 LEI

În atenția agenților economici
și a organizațiilor sindicale!

OFERTĂ VALABILĂ ÎN PERIOADA 1 - 23 DECEMBRIE 1994

S.C. EROM S.A.
vinde produse cosmetice EN GROS:
● marca FARMEC CLUJ
0-9% sub prețul producătorului
● marca COLGATE - PALMOLIVE
2-10% sub prețul producătorului
● marca SCHWARZKOPF
prin IRENE, adaos comercial 0

Prețuri care sfidează orice concurență

Vă așteptăm în zona pasarela Nicolina, bl. 909
(prima stație de tramvai după Podu Roș)
Telefon/fax 032/125405. Program zilnic 8,00 - 20,30

CARNETUL ZILEI

✝ Sf. mc. Bonifatie; Sf. Aglaia; cv. Grichentie

-5° — -2° C VREMEA

■ Vremea va fi rece, cu cerul variabil. Local va ninge slab. Temperaturile maxime vor oscila între -4 și -2 grade C, iar minimele între -5 și -3 grade C. **(Elena BÎRJOVEANU - Centrul de Prevedere a Vremii Bacău)**

TVR BUCUREȘTI

TVR 1 - 13,00 Interferențe ■ 14,00 Actualități ■ 14,10 TVR Iași. Est Meridian ■ 14,50 TVR Cluj-Napoca ■ 15,25 TVR Timișoara. ■ 16,00 Actualități ■ 16,10 Avanpremieră TV ■ 16,25 Pregătiri în case țărănești pentru Crăciun ■ 17,00 Emisiune în limba maghiară ■ 18,30 Desene animate: Legenda lui Zorro ■ 19,00 De luni pînă lun ■ 19,30 Film serial pentru tineret: Salvați de clopoțel (SUA, 1994). ■ 20,00 Actualități. Buletin meteo. Sport ■ 20,40 Publicitate ■ 20,45 Film serial: Curbe periculoase (SUA, 1992). Premieră pe țară, ep. 7 ■ 21,40 Vest-Est și retur ■ 22,05 Teatru TV. Restituiri: Cei din urmă, de Maxim Gorki. ■ 24,00 Actualități ■ 0,15 Cultura în lume ■ 0,40 Anul sportiv 1994. Retrospectivă: mari concursuri atletice ■ 1,30 Închiderea programului.

TVR 2 - 14,00 Actualități ■ 14,10 Politica între ideal și real. ■ 14,40 Videoteca melomanului ■ 15,10 Caleidoscop. ■ 15,30 Atlas (r) ■ 16,00 Desene animate ■ 16,30 Film serial: Succesoarea (Brazilia) ■ 17,00 În direct economia ■ 17,40 Film serial: Mala Mujer ■ 18,30 În fața dvs. Revoluția din '89 - realități dezvăluite și adevăruri încă nerostite. ■ 20,00 Actualități ■ 20,40 Arte vizuale. ■ 21,00 TVM. Mesager ■ 21,30 Tribuna non-conformiștilor. ■ 22,00 TV 5 Europe. Telejurnal în limba franceză ■ 22,30 Film serial: Santa Barbara (SUA). ■ 23,15 La capătul pămîntului ■ 24,00 Coca Cola Dance Show ■ 0,30 Jazz-club ■ 1,00 Închiderea programului.

TV SATELIT

RTL

6,30 Bună dimineața, Germania! ■ 10,05 Kojak: "Avocatul" ■ 11,00 Bogat și frumos ■ 11,30 Timpul dorului ■ 12,00 Premiul este fierbinte. Show-joc cu Harry Wijnvoord ■ 12,30 Duel familial cu Werner Schulze-Erdel ■ 13,00 RTL - jurnal de prînz ■ 13,30 Springfield Story ■ 14,15 California Clan ■ 15,10 Pasiunea ei e crima: "O nouă viață" (partea I) ■ 16,00 Ilona Christen: "Crime în familie sau cînd copiii devin martori oculari" ■ 17,00 Hans Meiser: "Nu mai vrem unicate - bărbații sînt altfel" ■ 18,00 Jeopardy! Gimnastica minții cu Frank Elstner ■ 18,30 Printre noi ■ 19,00 Bogat și frumos (r) ■ 19,30 Exploziv-telegraf. Boulevard-News prezentat de Frauke Ludowig ■ 19,45 RTL-actual ■ 20,10 Exploziv-magazin. Moderator: Barbara Eligmann ■ 20,40 Timpuri bune, timpuri rele ■ 21,15 Semnal de alarmă. Moderator Hans Meiser ■ 22,15 Sonntag ♠ Partner: "Un domn amabil" ■ 23,15 EXTRA RTL magazin. Moderator: Birgit Schrowange ■ 0,00 10 înainte de 11: "Decembrie 1941" (magazin cultural) ■ 0,30 Gottschalk. Late Night Show cu Thomas Gottschalk ■ 1,00 RTL - jurnal de noapte cu Heiner Bremer ■ 1,30 RTL - show de noapte cu Thomas Koschwitz (r) ■ 2,15 Kojak (r) ■ 3,15 Pasiunea ei e crima (r) ■ 4,10 Ilona Christen (r) ■ 5,05 Hans Meiser (r) ■ 6,00 Exploziv-magazin (r).

PRO 7

7,05 Desene animate ■ 8,15 Flipper (s) ■ 8,45 Familia Walton (s/r) ■ 9,40 Mica noastră fermă (s/r) ■ 10,35 Raliul trăznit (f/r) ■ 12,35 Compania a treia (s/r) ■ 13,05 O agentă inimoasă (s.p) ■ 14,00 Îngerii lui Charlie (s) ■ 15,00 Arabella Kiesbauer (talkshow) ■ 16,00 Dynasty (s) ■ 16,55 Mica noastră fermă (s) ■ 17,55 Desene animate ■ 19,35 Alf (s) ■ 20,05 Familia de gheață (s) ■ 21,15 Dosarele X (s) ■ 22,15 New York Cops (s) ■ 23,15 Magazinul de luni ■ 0,10 Forța mortală (f.a. SUA, 1983), cu Wings Hauser ■ 2,05 Superman (s/r) ■ 3,10 Arabella Kiesbauer (r) ■ 4,10 Magazinul de luni (r) ■ 5,05 Îngerii lui Charlie (s/r).

MTV

7,00 Matinal, cu Maria ■ 8,30 Dans în aer liber, cu Eric ■ 10,00 Ingo ■ 13,00 Muzică soul, cu L. l'Anson ■ 14,00 Mari hituri, cu Pip Dann ■ 15,00 Mix-ul după-amiezii ■ 17,30 Coca Cola Report ■ 17,45 Noutăți cinematografice ■ 18,15 3 din 1. Trei melodii, un singur nume ■ 18,30 Dial MTV, cu Enrico ■ 19,00 Topul britanic, cu L. l'Anson ■ 21,00 Mari hituri, cu Pip Dann ■ 22,00 Rod Stewart unplugged ■ 23,00 Lumea reală 3 ■ 23,30 Beavis ♠ Butt-head (d.a.) ■ 0,15 MTV la cinema (r) ■ 0,45 3 din 1 (r) ■ 1,00 Sfîrșitul? cu Davina, Hugo și frații Grunt ♠ Hugo ■ 3,00 Muzică soul, cu L.l'Anson ■ 4,00 Dans în aer liber, cu Eric ■ 5,00 Nocturna video.

EUROSPORT

9,30 Gimnastică aerobică ■ 10,00 Golf - Campionatul Mondial "Johnnie Walker" de la Tryall, Montego - Bay Jamaica (selecțiuni) ■ 11,00 Echitație - Cupa Mondială la sărituri peste obstacole, Londra - Anglia (selecțiuni) ■ 12,00 Patinaj artistic - Trefeul NHK Morioka, Japonia (selecțiuni) ■ 13,00 Ski alpin - Cupa Mondială (selecțiuni) ■ 15,00 Sărituri cu schiurile - Cupa Mondială Courchevel, Franța (selecțiuni) ■ 16,00 Karting - Trofeul de la Elf Master Karting Indoor, Paris Bercy, Franța (selecțiuni) ■ 17,30 Nascar - Campionatul american Goody's 500 de la Bristol ■ 18,30 Samba Fotbal (selecțiuni din finală) ■ 20,30 Știri sportive ■ 21,00 Lumea vitezei - Automobilism pe gheață ■ 23,00 Fotbal - Eurogoluri ■ 0,30 Box ■ 1,30 Eurogolf magazin ■ 2,30 Știri sportive.

TELE M

7,00 L 'Tele 'M (magazin matinal de informații, muzică, desene animate, divertisment) ■ 8,00 Film artistic: "Carmen de la Ronda" (film muzical). Regia Tulio Demischelli. Cu Sarita Montiel, Maurice Ronet ■ 9,45 Observator București ■ 10,45 Închiderea programului ■ 18,00 Total 'M Știri ■ 18,15 Actualitatea ieșeană (informații, interviuri, reportaje) ■ 19,00 Documentar Worldnet ■ 19,30 Remember Tele 'M ■ 20,00 Desene animate ■ 20,30 Film serial: "Bocaccio '70" (episodul 2) ■ 21,30 Film artistic: "Aventurile navei Queen" (aventuri). Regia David Lowell. Cu: David Hedison, Ralph Bellamy. O navă de croazieră este amenințată cu distrugerea de către un milionar egocentric, care înțelege să îndeplinească astfel o vendetă ■ 23,05 Închiderea emisiei

TVR IAȘI

Orele 14,10-14,50, Pr. I - Est Meridian Magazin - Note, știri și reportaje din Moldova ■ Transfocator rutier - rubrică de col. Tudor Leonte ■ Accente: Decembrie - luna cadourilor?! ■ Sport: Actualitatea competițională în județele Moldovei ■ Videoclipul emisiunii. Redactori Silviu Poenaru, Gabriel Atasiei.

FARMACII DE GARDĂ

Farmacia nr. 2 Piața Unirii (tel. 116029).

SPITALE DE GARDĂ

Spitalul "Spiridon" (tel. 142730): Clinica a III-a Medicală; Spitalul de Urgență (tel. 140690); **Maternitatea "Elena Doamna"** (tel. 146570).

CINEMATOGRAFE

■ Cinematograful **"Victoria"** (Telefon: 112502); 16-22 decembrie 1994, orele 9,00; 11,30; 14,00; 16,30; 19,00. **"Miracolul de pe strada 34"**. Producție SUA, 1994. Comedie cu... Moș Crăciun. Regia Les Mayfield. Cu: Richard Attenborough și Mara Wilson. Premieră. În completare: **"Lumină din lumină"** (documentar despre Revoluția Română, din decembrie 1989).

■ Cinematograful **"Republica"** (Telefon: 114327); 16-20 decembrie 1994, orele 9,00; 11,00; 13,00; 15,00; 17,00; 19,00. 21-22 decembrie 1994, orele 9,00; 11,00; 13,00; 15,00; 17,00 - Cine-retrospectiva '94 **"Cursă infernală"**. Producție SUA, 1994. Thriller polițist cu Keanu Reeves. 21-22 decembrie 1994, orele 19,00: **"Să nu ne răzbunați..."** Producție România, 1994. Documentar de lung-metraj dedicat foștilor deținuți politici. Regia Mihai Constantinescu. Premieră.

■ Cinematograful **"Copou"** (Telefon: 145738); 16-22 decembrie 1994, orele 9,00; 11,00; 13,00; 15,00; 17,00 Cine-retrospectiva '94 **"Beverly Hills Cop III. Altă distracție, același caraliu"**. Producție SUA, 1994. Comedie polițistă, cu Eddie Murphy. 16-22 decembrie 1994, orele 19,00 Cine-retrospectiva '94 **"Dosarul Pelican"**. Producție SUA, 1994, după romanul omonim al lui John Grisham. Thriller psihologic, cu Julia Roberts și Denzel Washington.

■ Cinematograful **"Dacia"** (Telefon: 164740); 16-22 decembrie 1994, orele 9,00; 11,00; 13,00; 15,00; 17,00; 19,00 Cine-retrospectiva '94 **"Ace Ventura, detectivu' lu' peşte"**. Producție SUA, 1994.

■ **Videoteca:** - Sala mică a cinematografului ***"Republica"*** (orele: 10; 12; 14; 16; 18; 20).

HOROSCOP

BERBEC

(21 mart. - 20 apr.):

Vă puteți desfășura în voie, auditoriul este pregătit să vă asculte. Nu riscați, însă, să ajungeți la sincerități de care să vă pară rău.

TAUR

(21 apr. - 20 mai):

Dacă vă încearcă dorința de singurătate, nu trebuie să dați semne de nerăbdare. Ziua vă va solicita mai mult decît credeți, nu e cazul să dezertați.

GEMENI

(21 mai - 21 iun.):

Vă insinuați cu discreție în centrul atenției, fără a provoca invidii. Dacă aveți tactul să cedați întîietatea, obțineți ce v-ați propus.

RAC

(22 iun. - 22 iul.):

Ocoliți în conversațiile cu subalternii temele care ar putea să ducă la tensiuni. Nu este momentul potrivit pentru controverse ori litigii.

LEU

(23 iul. - 22 aug.):

Din dorința de comunicare riscați să deveniți exasperant(ă). Retrăgeți-vă din primul plan, dar nu lăsați "arena" nesupravegheată.

FECIOARĂ

(23 aug. - 22 sept.):

Trebuie să faceți față mondenităților în care v-ați antrenat. Nu vă face o plăcere deosebită, dar veți găsi în altă parte satisfacțiile.

BALANȚĂ

(23 sept. - 22 oct.):

Atenția vă este solicitată în prea multe planuri, iar interesele dvs. vă presează în altă direcție. Încercați să vă stăpîniți iritarea.

SCORPION

(23 oct. - 21 nov.):

Randamentul dvs. e foarte bun, starea de sănătate e însă mai fragilă. Menajați-vă, dar nu pierdeți momentul să vă treceți în cont niște bani.

SĂGETĂTOR

(22 nov. - 21 dec.):

Nu întreceți măsura, în nici o privință, chiar dacă există invitația. Totuși un moment de relaxare nu v-ar strica, meritați o recompensă.

CAPRICORN

(22 dec. - 19 ian.):

Ocazii în care omul nu se ferește să se arate nu se ivesc la tot pasul. Va fi și un prilej de analiză a caracterelor și un motiv de amuzament discret.

VĂRSĂTOR

(20 ian. - 18 febr.):

Aveți prilejul să vă verificați ipotezele cele mai îndrăznețe. Oricum, pentru dvs. scopul contează mai puțin decît experiența în sine.

PEȘTI

(19 febr. - 20 mart.):

Clipele de depresie vă fac mai puțin rău decît pare la prima vedere. Izolarea de ceilalți nu se datorează nici disprețului, nici plictiselii.

LEGENDA:

- vă paște ghinionul
- prudența e mama înțelepciunii
- n-aveți nimic de pierdut
- șansa vă surîde

☎ TELEFOANE UTILE

☎ **SALVARE: 961**
☎ **POMPIERI: 981**
☎ **POLIȚIE:**
Inspectoratul Județean 146666, 140720, 146840; Municipiu - 146850; Serviciul Circulație - 140070.
☎ **SERVICII MEDICALE MOBILE (asistență medicală de urgență la domiciliu): 113130/569, zilnic între orele 7,00-23,00**
☎ **AGENȚIA C.F.R.: 147673**
☎ **INFORMAȚII GARĂ: 146333**
☎ **AUTOGARĂ: 146587**
☎ **TAXICOM, dispecerat: 953, 146593**
☎ **AGENȚIA TAROM: 115239**
☎ **INFORMAȚII AEROPORT: 178126**
☎ **STAȚII PECO: Baș Ceauș - 176865; Aurel Vlaicu - 175872; Bucium - 132891; Crișan - 112182; Păcurari - 164142; Sărărie - 147480.**
☎ **DISPECERATE: R.A. Gaz-Metan - 141737; R.A. Apă-Canal - 142451; Renel - 147070, deranjamente - 147070; Termoficare - 141956; R.A. Locuința - 112434; Telefoane - Deranjamente - 921; Protecția mediului - 147010.**
☎ **GARDA FINANCIARĂ: 114065, 112427.**
☎ **ADMINISTRAȚIA FINANCIARĂ: 143030**
☎ **NOTARIAT: 147574**
☎ **TRIBUNAL: 146300**
☎ **PROCURATURĂ: 146630**
☎ **CAMERA DE COMERȚ: 117757**
☎ **CENTRUL MILITAR JUDEȚEAN: 146370**
☎ **STATUL MAJOR JUDEȚEAN DE APĂRARE CIVILĂ: 147594**
☎ **HOTELURI: Moldova - 142225; Traian - 143330; Unirea - 142110; Continental - 114320; Sport - 137817.**
☎ **POLICLINICA CU PLATĂ: triaj informații - 117244**
☎ **OFICIUL JUDEȚEAN PENTRU PROTECȚIA CONSUMATORILOR: 145392.**

Monitorul cotidian de informații
monitorul expres

Str. Smîrdan nr. 5 ■ Tel. 17.25.57
(centrala) ■ Fax 14.45.77 ■ Publicitate tel./fax 14.47.76

■ REDACTOR ȘEF - Dan Radu
■ REDACTOR ȘEF ADJUNCT - Ovidiu Șimonca
■ SECRETARIAT GENERAL DE REDACȚIE - Eugen Leonte, Marius Cristian (int. 21)

ȘEFI DEPARTAMENTE:
■ Eveniment local: Toni Hrițac (int. 14)
■ Investigații: Vali Știrbu (int. 14)
■ Eveniment național și internațional: Cristian Racu (int. 19)
■ Economic: Costel Stroescu (int. 24)
■ Cultură: Dorin Popa (int. 19)
■ Sport: Eugen Florescu (int. 17)
■ Redactor de serviciu: Constantin Iurașcu (int. 20)
■ Fotoreporter: Constantin Plop
■ Grafică: Lucian Amarii, Daniel Melinte
■ Publicitate: Cristina Labonțu (int. 18, fax 144776)
■ Difuzare: Mihai Tudose (int. 15)
■ Contabilitate: Antoneta Filip (int. 13)

NORD-EST PRESS
- agenție de presă -
Str. Smîrdan nr. 5 ■ Tel. 17.25.57
(centrala) ■ Tel/Fax 27.04.13
■ EDITOR: Mona Dîrțu

EDITOR
NORD-EST
Str. Smîrdan nr. 5 ■ Tel. 17.25.57
■ Fax 14.45.77

Director general:
ALEXANDRU LĂZESCU
Director editor:
FLORIN ZAMFIRESCU
Director de marketing:
CEZAR CALUSCHI
Director executiv:
GABRIEL RUSU

ABONAMENTELE se pot face la orice Oficiu Poștal din țară.
MONITORUL figurează în catalogul Presei interne la poziția 838.

TIPAR OFFSET: MULTIPRINT, Iași str. Sf. Lazăr nr. 49

Nr. 47, An 1.
Luni, 19 decembrie
inclus în numărul
297 (1053)

GRATUIT

monitorul Sport

SECȚIUNEA B

Turneu în Argentina

Astăzi a plecat spre Argentina o selecționată divizionară de fotbal (antrenor Sorin Cîrțu), ce va susține, pe 21 decembrie, o întîlnire cu formația Argentinei. Lotul convocat de S.Cîrțu pentru această partidă are următoarea componență: Tene, Preda, G.Popescu, Papură, Stanciu, Zegrean, Luțu, Zotincă, Chiriță, Vlădoiu, Craioveanu, Fl.Cîrstea, Curt, Stîngă.

Preliminariile C.E. de fotbal

"Furiile roșii" s-au dezlănțuit la Bruxelles!

Fernando Hierro, autorul primului gol din partida Belgia - Spania

■ **Grupa a II-a:** Belgia - Spania 1-4 (1-1). Au înscris: Hierro ('29), Donato ('56, din penalty), Salinas ('68), Luis Enrique ('89), respectiv, Degryse ('6).

Meciul s-a desfășurat în nota de superioritate a jucătorilor iberici, care, pe lîngă golurile realizate au mai avut și alte cîteva ocazii să marcheze. Portarul Preud'homme se poate considera norocos că partida s-a terminat doar cu un 1-4. După meci, antrenorul spaniol Javier Clemente a spus: "În prima parte a jocului am avut momente destul de dificile, dar am reușit apoi să ne creăm spații mari de manevră". La rîndul său, antrenorul belgian Van Himst a declarat: "Spania a meritat victoria. Jucătorii spanioli sînt mai talentați decît ai noștri. Ne lipsesc forța și viteza în acțiuni pentru o întîlnire cu echipe precum Spania, Italia sau Germania..."

La Skopje: Macedonia - Cipru 3-0 (2-0). A înscris Durovski ('15, '26, '90).

Clasament:

1. Spania	4	4	0	0	11-2	12
2. Macedonia	4	1	2	1	5-4	5
3. Danemarca	3	1	1	1	4-5	4
4. Cipru	4	1	1	2	3-5	4
5. Belgia	4	1	1	2	5-8	4
6. Armenia	3	0	1	2	0-4	1

■ **Grupa a VI-a:** Portugalia - Liechtenstein 8-0 (3-0)

Clasament:

1. Portugalia	4	4	0	0	14-2	12
2. Irlanda	3	3	0	0	11-0	9
3. Irlanda de Nord	4	2	0	2	7-8	6
4. Austria	3	1	0	2	5-3	3
5. Letonia	3	1	0	2	2-6	3
6. Liechtenstein	5	0	0	5	1-21	0

■ **Grupa a VII-a:** Germania - Albania 2-1 (2-0). Au înscris: Matthäus ('8, din penalty), Klinsmann ('16, cu capul), respectiv, Rrakli ('58, șut senzațional de la marginea careului mare). Germanii au mai avut și o bară, la scorul de 2-0, prin Sammer.

Clasament:

1. Bulgaria	3	3	0	0	9-1	9
2. Germania	3	3	0	0	6-1	9
3. Georgia	4	2	0	2	6-3	6
4. Moldova	4	2	0	2	5-9	6
5. Țara Galilor	4	1	0	3	4-11	3
6. Albania	4	0	0	4	1-6	0

■ **Grupa a VIII-a:** Grecia - Scoția 1-0 (1-0). A înscris Apostolakis ('19, din penalty).

Clasament:

1. Grecia	4	4	0	0	12-1	12
2. Scoția	4	2	1	1	8-3	7
3. Finlanda	4	2	0	2	9-7	6
4. Rusia	2	1	1	0	5-1	4
5. San Marino	3	0	0	3	1-10	0
6. I. Feroe	3	0	0	3	2-15	0

Preliminariile CE de tineret

Grupa a II-a: Belgia - Spania 3-3, Macedonia - Cipru 1-0.

În clasamentul grupei, conduc Belgia și Spania, cu cîte 10 p (4 j), urmate de Cipru, 6 p (3 j).

Grupa a VIII-a: Grecia - Scoția 1-2 (0-0).

În clasament, conduce Finlanda cu 9 p, urmată de Scoția, 6 p, Grecia și Rusia, cu cîte 3 p, toate cu cîte 3 meciuri la activ.

Eu votez pentru Hagi!

Eugen FLORESCU

Sfîrșitul de an declanșează, ca întotdeauna, un val de anchete de tot felul pentru desemnarea celor mai buni sportivi. Toată lumea intră în joc: antrenori, președinți de cluburi, sponsori, suporteri, ba chiar și sportivii înșiși. A-ți da cu părerea la sfîrșit de an este o treabă aproape obligatorie. Sigur, nu toate clasamentele întocmite sînt la fel de relevante, prestigiul fiecărei ierarhii depinzînd în mod direct și nemijlocit de prestigiul celui care o întocmește, de premiile care sînt acordate, de impactul asupra opiniei publice. Așa stînd lucrurile, trebuie să recunoașteți că Balonul de Aur, trofeu care va fi acordat azi la Paris de către revista France Football reprezintă una dintre cele mai rîvnite și mai invidiate distincții din sportul mondial. În primul rînd, pentru că este vorba de fotbal, sportul cel mai interesant din toate punctele de vedere. Apoi, pentru că publicația franceză se bucură de o excelentă reputație în întreaga lume. Cele mai mari șanse par să le aibă, în acest moment, bulgarul Hristo Stoicikov, italienii Roberto Baggio și Paolo Maldini, deși lista celor propuși este mult mai lungă. Iar Gheorghe Hagi, spre marea noastră bucurie, este pe această listă.

Fără Hagi, nopțile de nesomn ale Mondialului american nu ar mai fi fost posibile. Lobul "ucigaș" din meciul România-Columbia sau pasa teleghidată către Dumitrescu din partida cu Argentina au fost sclipiri de geniu, care nu puteau lăsa în indiferență pe specialiști. Aceste realizări au fost determinante pentru punctele care îi permit lui Hagi să candideze la Balonul de Aur. Deși Europa a mai fluierat încă o dată admirativ, în ciuda ceții, la golul pe care rezerva de lux a Barcelonei l-a înscris taman de la centrul terenului, spre invidia lui Romario și spre neliniștea lui Koeman. Chiar dacă naționala de astăzi a României este cea mai puternică din toată istoria fotbalului nostru, reunind remarcabile individualități, nimeni nu poate nega faptul că motorul principal al acestei echipe este Hagi. A spus-o, dealtfel, chiar și Ilie Dumitrescu, înaintea meciului cu Israelul: "Ne simțim mai siguri pe noi cînd îl avem și pe Gică!". L-am criticat aspru (și n-am fost singurul) pe căpitanul reprezentativei noastre pentru gestul nesportiv din meciul amical disputat în primăvară în compania Irlandei de Nord. Am fost acuzat atunci de lipsă de patriotism, de parcă a-ți dojeni copilul care nu dă binețe vecinului ar însemna că nu-l iubești! Dar azi îi țin pumnii și mi-aș dori din suflet ca analiza finală a celor de la France Football să-l desemneze drept cîștigător al Balonului de Aur 1994. Pentru mine, ca de altfel pentru foarte mulți dintre dumneavoastră, el este oricum cel mai bun fotbalist, ba chiar cel mai bun sportiv român al anului care se va temina în curînd.

Dacă Gheorghe Hagi nu va fi invitat la Paris, pentru festivitatea de premiere a celor mai buni fotbaliști din lume, ar trebui, poate, să-l așteptăm noi, la București, cu o Minge de Aur, semnul nostru de mulțumire pentru contribuția sa incontestabilă la cel mai fantastic an al fotbalului românesc ■

Il Calcio - Serie A

Parma revine în frunte

Bari - Parma 1-2. Au înscris: Tovaleri - min. 19, respectiv Zola - min. 12, Crippa - min. 79. Un joc în care Parma a confirmat forma bună în care se află, oaspeții înscriind încă două goluri, anulate însă. Echipa lui Scala este poate cea mai lispită de nume din "Il Calcio", dar cea mai ordonată și rezultatele se văd: este pe primul loc din nou.

Cremonese - Torino 3-0. Au înscris: Piri - min. 18, Tentoni - min. 39 și Chiesa - min. 45. Un joc de o repriză, prima, în care gazdele au zburdat în teren, cu Tentoni în vervă deosebită, el fiind coautor și la celelalte două goluri. În ceea ce o privește pe Torino deziluzia continuă.

Florentina - Foggia 1-1. Au înscris: Batistuta - min. 57 din penalty, respectiv Cappellini - min 24. Se pare că violeții din Florența au obosit, căci au avut probleme cu Foggia. Este drept că la gazde nu a jucat Rui Costa, convocat la naționala Portugaliei.

Inter - Lazio 0-2. Au înscris: Cravero - min. 9, Fuzer - min. 42. Degringolada lui Internazionale continuă, publicul prezent pe "San Siro" fluierîndu-l copios pe președintele Pellegrini. Lazio, echipă a extremelor, și-a văzut liniștită de treabă, scorul putînd fi și mai sever, dar, totuși, Pagliuca este portarul naționalei Italiei.

Juventus - Genoa 1-1. Au înscris: Ravanelli - 74, respectiv Galante - min. 87. Joc televizat în direct în Japonia (a evoluat Miura) care a consemnat o surpriză a etapei, torinezii, cu un om în plus din min. 72 (Bortolazi eliminat) și cu un gol la activ în min. 74, au cedat fotoliul de lider în penultimul minut de joc și datorită unei decizii contestate îndelung a arbitrului de margine.

Reggiana - Padova 3-0. Au înscris: Padovano - min. 5 din penalty și 50, Esposito - min. 16. Fără Lalas , cu Gabrieli eliminat, echipa Padova nu a putut să arate mare lucru, adversara ei avînd în Esposito un excelent jucător de construcție.

Roma - Milan 0-0. A fost, poate, cel mai anost meci al etapei în care doar portarii Cervone, respectiv Rossi au avut evoluții bune, deși atacanții celor două echipe se numesc Fonseca și Balbo - la gazde, Savicevic și Maldini - la oaspeți.

Sampdoria - Cagliari 5-0. Au înscris: Lombardo - min. 8, Gullit - min. 14 și 18, Mancini - min. 45, Pelluci - min. 74. Scorul ne scutește de orice comentarii, dar, în cîteva cuvinte, putem spune că a fost un galop de sănătate al celor de la Sampdoria, echipă în care Gullit și-a regăsit pofta de joc alături de Platt, Lombardo, Mancini.

Serie B

Acireale - Verona	1-1
Ascoli - Pescara	3-0
Cesena - Venezia	1-2
Chievo - Palermo	1-3
Fid. Andria - Ancona	1-0
Lecce - Vicenza	2-3
Lucchese - Atalanta	1-1
Perugia - Cosenza	0-0
Piacenza - Udinese	2-2
Salernitana - Como	4-0

(Andrei TEODOR)

Ruud Gullit a redevenit idolul suporterilor Sampdoriei

Fotbal Divizia Națională - ultima etapă a turului

Pauză pînă în februarie

Sinteza etapei. Două victorii în deplasare (FC Național și FC Argeș); 3 rezultate egale; 4 victorii ale gazdelor; goluri înscrise: 36 (gazde - oaspeți: 21-15); 5 cartonașe roșii (Atomulesei - Ceahlăul; Voica - U. Cluj; Vameșu - Rapid; Mihali - Dinamo; Predoi - Universitatea Craiova); două penalty-uri acordate, ambele transformate. **(amănunte în pagina 2B)**

1 Steaua	17	10	5	2	35-11	35
2 F.C. Național	17	11	2	4	39-22	35
3 Universitatea Craiova	17	10	3	4	40-19	33
4 F.C. Argeș	17	9	2	6	23-26	29
5 Petrolul	17	8	4	5	25-18	28
6 Ceahlăul	17	8	4	5	28-25	28
7 Rapid	17	8	3	6	23-21	27
8 Gloria	17	8	2	7	34-30	26
9 U Cluj	17	7	4	6	20-19	25
10 F.C. Inter	17	8	1	8	28-30	25
11 Dinamo	17	7	3	7	27-23	24
12 Farul	17	6	4	7	21-29	22
13 Oțelul	17	5	5	7	25-27	20
14 F.C. Brașov	17	4	5	8	15-26	17
15 Electro	17	4	3	10	14-24	15
16 Maramureș	17	3	4	10	17-31	13
17 UTA	17	3	4	10	12-33	13
18 Sportul Studențesc	17	2	6	9	11-23	12

COMPANIA DE TURISM
NET
Tabere de schi
pentru elevi și studenți la
BORSEC, VATRA DORNEI, DURĂU
- între 57.000 lei și 84.400 lei
REVELION '95
DURĂU, VATRA DORNEI
Excursii în:
TURCIA - 7.1.1995
65.000 lei
POLONIA - 6.1.1995 - 50.000 lei
FRANȚA - PARIS - săptămînal
Informații și înscrieri:
IAȘI - Casa Modei - mezanin.
Telefon 032-117596.
PIATRA NEAMȚ - Tel. 033-631536.
TÎRGU FRUMOS - Tel. 032-712408.
net
KLM AGENT

Box profesionist

Ieșenii au rămas doar challengeri

În cadrul galei de box profesionist desfășurată ieri la Sala Polivalentă din Capitală au evoluat și doi sportivi ieșeni. Din păcate, ei au eșuat în încercarea de a mai aduce în orașul nostru încă un titlu de campion național. Astfel, la categoria ușoară, Sorin Timofte a fost întrecut prin KO în repriza a patra de către bucureșteanul Benone Melinte, iar la categoria super-pană Claudiu Văcariu a pierdut la puncte (decizie discutabilă) meciul contra lui Gheorghe Paraschiv (Ploiești). Iată și celelalte rezultate consemnate în această gală:

- categoria semiușoară: Daniel Dumitrescu (Alex Com) bp Radu Ghiceanu (Unio Tim.

- categoria super cocoș: Valentin Dumitru (Alex com) bp Leonard Crudu (Coninvest).

- categoria pană: Marian Stoica (Alex Com) bp Anatoli Kvitko (Rusia).

- categoria super-pană: Petre Gigel (Coninvest) b KO6 Ruslan Smolenkov (Rusia).

- categoria ușoară: Hagi Murat Hatanov (Rusia) b KO 8 pe Aurel Manole (Alex Com).

ULTIMA ORĂ

Emmanuel Amunike - cel mai bun fotbalist african al anului Confederația Africană de Fotbal (CAF) l-a desemnat pe nigerianul Emmanuel Amunike cel mai bun fotbalist african pe anul 1994. Comisia tehnică și de presă a CAF i-a acordat acestuia 48 de puncte. Pe locul secund s-au clasat la egalitate Rashidi Yekini (Nigeria) și George Weah (Liberia), ambii cu cîte 44 de puncte. Fotbaliștii nigerieni au monopolizat, de altfel, nominalizările CAF, următorii pe listă fiind George Finidi, Daniel Amokachi, Austin Okocha și Sunday Oliseh.

În urma "cazului Modahl" Rezultatele echipei feminine de atletism a Marii Britanii au fost anulate. Federația Internațională de Atletism (IAAF) a decis să anuleze toate rezultatele obținute de echipa feminină a Marii Britanii în Cupa Mondială din acest an, datorită suspendării Dianei Modahl pentru 4 ani pentru dopaj. Secretarul general al IAAF, Istvan Gyulai, avertizase conducerea forului atletic din Marea Britanie că rezultatele echipei feminine vor fi anulate, în cazul în care Modahl este suspendată. Este anulat inclusiv locul 5 ocupat de atletele britanice la Cupa Mondială. Așadar, toată echipa a plătit pentru greșeala lui Modahl, depistată pozitiv pe 18 iunie a.c.

Explozie la sediul Ligii Naționale de Fotbal a Franței O explozie survenită în cursul dimineții de sîmbătă a avariat sediul Ligii Naționale de Fotbal a Franței, informează REUTER. Nu s-au înregistrat victime, iar pagubele materiale sînt minore. Potrivit declarației purtătorului de cuvînt al serviciului de pompieri, nu se cunosc deocamdată cauzele exploziei.

Vicepreședintele Al Gore propune sancțiuni severe în cazurile de dopaj Vicepreședintele Statelor Unite ale Americii, Al Gore, i-a criticat pe atleții care se folosesc de substanțe interzise pentru a-și îmbunătăți performanțele sportive, precum și pe cei care le pun la dispoziție astfel de medicamente. "Cred că a sosit momentul să aplicăm măsuri punitive, poate chiar mai drastice decît în cazul sportivilor, tuturor acelora care furnizează atleților medicamente interzise, medici, maseuri, persoane din anturajul loturilor", a declarat vicepreședintele SUA la Atlanta, în fața Comitetului Executiv al Comitetului Internațional Olimpic.

Surpriză la Val d'Isere

Von Gruenigen cîștigă slalomul uriaș, Tomba abandonează

Elvețianul ***Michael von Gruenigen (foto)*** a cîștigat proba masculină de slalom uriaș de la Val d'Isere (Franța), contînd pentru Cupa Mondială la schi alpin. Înregistrat cu timpul total de 2:25,09, elvețianul i-a devasat pe Kjetil Andre Aamodt (Norvegia) - 2:25,90 și pe Günther Mader (Austria) - 2:26,84. Gruenigen este la cea de-a doua victorie într-un concurs al Cupei Mondiale. După părerea sa, succesul se datorează și coechipierilor săi din echipa Elveției, cu care s-a antrenat: "***Sezonul nostru de antrenamente a fost excelent și a existat între noi o competiție continuă. Astfel că, atunci cînd au început adevăratele concursuri, eram încrezători în forțele noastre și ne aflam în cea mai bună formă***". Al doilea clasat, Andre Aamodt, va fi supus unei intervenții chirurgicale ușoare săptămîna viitoare, dar el crede că accidentarea sa nu este o scuză pentru timpul pe care l-a obținut astăzi: "***M-am antrenat foarte mult pentru slalomul uriaș și de aceea mă descurc mai bine în această probă. Sufăr puțin la sărituri, dar se pare că nu atît de mult ca Tomba***", a declarat schiorul norvegian. Unul dintre favoriții cursei, italianul Alberto Tomba, s-a clasat al 9-lea în prima manșă, dar a abandonat în cea de-a doua, deoarece și-a fracturat o coastă: ***"Doare foarte tare. Ar mai merge la slalomul special, dar la cel uriaș durerea este de nesuportat"***.

Clasamentul general al Cupei Mondiale:

1. Alberto Tomba	250 p
2. Michael von Gruenigen	249 p
3. Patrick Ortlieb	230 p
4. Günther Mader	220 p
5. Kjetil Andre Aamodt	213 p

Sfîrșit de capitol în Divizia A la fotbal

F.C. Lynx la ora bilanțului (I)

Blindați cu răbdare și cu pofta de primă divizie încă reținută, jinduim în gol după derby-uri deja uitate, cu Steaua, Craiova sau Dinamo, pînă atunci rămînîndu-ne numai consolarea că putem inventa basme, precum cel cu FC Lynx în finala Cupei României. Și pentru că, deocamdată, în sportul ieșean totul e pe dos, încercăm să ne acomodăm și noi vremurilor, prezentîndu-vă mai întîi o analiză a comportării jucătorilor, urmînd ca apoi să vă prezentăm bilanțul global al echipei în sezonul recent încheiat.

■ **Ion Câmpeanu:** "Ministru" fără portofoliu în perioada lui Bordeianu, Nelu a tranșat în favoarea sa pariul cu cei ce nu prea îl agreează, avînd în acest tur de campionat evoluții bune precum cele de la Cîmpina și Plopeni. Evoluînd constant bine, Câmpeanu a dat încredere echipei prin siguranță și seriozitate, fiind un căpitan de echipă exemplar, exigent în primul rînd cu el însuși. Drept recunoaștere a valorii și autorității de care se bucură în echipă, dar și datorită faptului că e "în materie", Câmpeanu a fost numit antrenor secund.

■ **Cătălin Abălașei:** Este fotbalistul ieșean cel mai bine agreat la loturi, fost component al lotului de tineret, în prezent titular al selecționatei Diviziei A. Cătălin a excelat în toate trialurile la care a fost convocat, de aici și "avansurile" făcute de F.C. Argeș și Dinamo. Din păcate, folosit mai puțin decît ar merita la echipa sa de club, Abălașei și-a făcut treaba la F.C. Lynx cu mai puțină convingere, probabil datorată lipsei de încredere în propriile forțe.

■ **Dănuț Munteanu:** senator de drept... pe partea stîngă, trecut prin filtrul Stelei și pe la Tîrgu Mureș, Dănuț și-a regăsit amplombul la Iași, el ocupînd nu întîmplător locul 3 în topul notelor alcătuit de prof. Leonid Antohi. Capacitatea mare de efort și vitalitatea neobișnuită i-au permis să facă continuu curse din 16 în 16 metri, dar nu întotdeauna cu succes în fazele de atac, Dănuț nefiind om de gol și, deci, neposedînd calități de puncheur.

■ **Dragoș Urdaru:** metronomul echipei, evoluțiile sale s-au sincronizat cu cele ale echipei. Revenirea de la Galați s-a repercutat negativ asupra sa, lucru ce se întîmplă tuturor celor care, după ce au gustat din "mierea" primei divizii, trebuie să revină cu picioarele pe pămînt la munca de jos. Superb în partida cu Callatis, cînd a marcat la colțul scurt, precum Dan Petrescu la Los Angeles, Dragoș e un fundaș ofensiv, ajuns la maturitate fotbalistică, experiența sa fiind un factor decisiv în mobilizarea colegilor de echipă, mai ales în momentele critice.

■ **Vasile Apachiței:** odată cu "fuga" lui Haraga la Oțelul Galați, la Iași postul de libero a rămas descoperit. Acest post se potrivește de minune lui Apachiței. Rău în teren, în sensul pozitiv al cuvîntului, Apachiței pulverizează tot în cale, dacă scorul înregistrat pe tabela de marcaj îl dezavantajează. Lucru important, joacă bine chiar și atunci cînd coechipierii nu se regăsesc, luciditatea și ambiția fără margini recomandîndu-l ca liderul liniei defensive a echipei.

■ **Ciprian Paraschiv:** cu calități fizice extraordinare pentru postul pe care în deține în echipă, Cip dă dovada unui pragmatism greu de imaginat la un jucător aflat la o vîrstă așa de fragedă. Matur în joc, Cip "îmbătrînește" în meserie de la meci la meci, salvînd de multe ori goluri gata făcute prin tackling-uri "la sacrificiu" care cîteodată l-au și costat. Memorabilă partida de la Cîmpina.

■ **Leonard Nemțanu:** "evadat" din bucătăria stelistă, solicitat cu insistență de Bucovina Suceava și Ceahlăul Piatra Neamț, Nemțanu a preferat Iașul, pentru care a optat și în sezonul trecut. Titular pînă nu demult al echipei naționale de tineret, unde Potocianu îi "lustruia ghetele", ex-suceveanul a ieșit șifonat din războiul dus de unul singur cu Steaua, club a cărui influență se pare că i-a stopat contactul cu loturile naționale. Tehnic și rafinat în tot ceea ce face, Nemțanu ar putea deveni "copilul adoptiv" al Copoului, dacă pe dosarul său de cadre ar fi menționat "cu serviciul militar satisfăcut"!

■ **Adrian Kerezsy:** "cît fotbal știe Adrian, ar trebui conservat și pus într-un muzeu al valorilor ieșene", repetă adeseori un prieten al său, care dorește să-și păstreze anonimatul. Talent nativ, șuteur de temut și fin tehnician, Adrian știe jocul cu ochii închiși, anticipînd viitoarele poziții ale coechipierilor, unde le trimite pase la punct fix. Îndrăgostit prea mult de viață, Adrian este un risipitor, energia sa, dacă ar fi canalizată numai spre fotbal, l-ar putea menține încă mulți ani în activitate, Adrian fiind, în prezent, indispensabil team-ului din Copou. Memorabile au fost golurile înscrise în partida cu Portul Constanța. Păcătuind prin nervozitate, Adrian nu poate să suporte în preajmă nici un adversar, de multe ori, clinciurile din teren terminîndu-se cu cartonașe. Oricum, el trebuie luat așa cum este, copilul teribil al fotbalului ieșean.

Adrian Kerezsy s-a dovedit din nou o piesă de bază în angrenajul echipei ieșene

■ **Emil Spirea:** mofturos ca un puști, dar uneori magistral, cu evoluții "au ralenti" sau explozive, Spirea a fost în acest sezon precum polii magnetici ai Pămîntului, negativ cînd i se fura porția de încredere, pozitiv cînd, în debutul partidelor, avea cîteva reușite consecutive.

■ **Daniel Căunei:** agil ca și felina al cărui nume îl poartă echipa, dribleur de temut în zilele bune, Daniel revine în unsprezecele de bază, după seria de accidentări care l-a ținut aproape jumătate de an pe tușă. Liderul echipei de juniori care a adus Iașului primul titlu național la fotbal, Daniel vrea să dovedească cu încăpățînare că și la seniori poate fi cel mai bun. La numai 20 de ani, are tot viitorul în față, și credem că va reuși tot ceea ce și-a propus.

■ **Marin Cobuleanu:** tot la 20 de ani, Marin se poate lăuda că a evoluat un retur la Dinamo București (club la care nu oricine poate ajunge), că este component al selecționatei Diviziei A și că mulți conducători de club și-l doresc în ograda proprie. Asemuit pe terenul de joc cu un turn de control, Marin aduce în joc cu Bölöni, șuturile sale destrămînd orice planuri ale adversarilor. Combativ în apărare, este capabil de a anihila printr-un marcaj strict "regina" adverșarului, dar poate deveni tot atît de ușor și "regele" echipei sale, atunci cînd prinde cîte o bombă care îi aduce pe adversari în poziție de "șah-mat".

■ **Constantin Tiron:** jolly-joker-ul echipei, artizan prea îndrăgostit al balonului, Tiron a fost autorul unei strălucite victorii, cea de la Buzău, în care a punctat de două ori. Folosit uneori, din lipsă de efectiv și vîrf de atac, Tiron nu pare a se acomoda cu acest post, locul său fiind în compartimentul median.

■ **Adi Cotan:** numit "omul care aduce golul", Cotan este un produs sută la sută al școlii fotbalistice ieșene. Mijlocaș laborios și plin de imaginație, Cotan este arma secretă aruncată pe teren atunci cînd lucrurile nu prea merg acolo. Este util atît în faza de atac cît și în cea de apărare, calități decisive pentru un mijlocaș care-l pot propulsa oricînd în postura de titular.

■ **Mihai Alexa:** a fost folosit puțin în acest sezon, în prezent satisfăcîndu-și stagiul militar.

■ **Adrian Dobrea:** îndeplinește toate condițiile unui atacant, adică viteză de excepție, explozie, dribling în regim de viteză, pătrunde cu mingea la picior în careu. Păcatul său, de altfel, al tuturor atacanților ieșeni este ineficacitatea scăzută datorată în cazul său lipsei de concentrare în momentele fierbinți ale jocului. Campion al ratărilor, Dobrea poate redeveni în retur puncheurul de temut, pentru care ocazia înseamnă întotdeauna gol.

■ **Daniel Rotaru:** vîrf clasic, cu valențe ofensive, util mai ales în deplasare unde se bate cu fundașii adverși, Rotaru este golgeterul ediției trecute. Deși a punctat decisiv și în turul acestui campionat, a înregistrat o perioadă descendentă în ultimele etape. Cu toate acestea, multe reușite ale echipei ieșene i se datorează, foarte multe goluri avînd la origine loviturile sale de cap, în lupta aeriană din fața porții dovedindu-se aproape imbatabil.

■ **Lucian Paulescu:** deși folosit prea puțin în actualul sezon, după ce în vară petrecuse cîteva luni în Germania, Paulescu este o certă speranță a fotbalului ieșean prin calitățile dovedite, deocamdată, numai în partidele din Cupa României.

■ **Lucian Năzăreanu:** a jucat o singură etapă, la Galați, cu Constant, unde a avut o evoluție foarte bună. Portar crescut la școala Constructorul, Lucian stă deocamdată în umbra lui Câmpeanu, dar a cîștigat încrederea staff-ului tehnic, implicit și a noastră, în caz de avarie, soluția Năzăreanu fiind una fericită.

Toate superlativele cu care au fost gratulați fotbaliștii ieșeni sînt, totuși, valabile doar pe jumătate, jucătorii meritîndu-și pe deplin laudele numai dacă ar fi în prima divizie. Astfel, ar trebui adăugate: o mobilizare neadecvată, mai ales în disputele din deplasare; combativitate scăzută din partea unora; labilitate psihică atunci cînd sînt conduși, sau cînd golul nu cade și alte carențe sau, poate, calități nemenționate datorită faptului că semnatarul nu poate fi în totalitate obiectiv, cu o mare parte dintre actualii jucători fiind, nu cu mult timp în urmă, coleg de echipă. **(Leonard CĂNĂNĂU)**

ZIG-ZAG FOTBALISTIC

Anglia - 19

Trei remize albe

Ipswich - Wimbledon 2-2 (1-1); Arsenal - Leeds 1-3 (0-1); Coventry - Newcastle 0-0;Crystal Palace - Norwich 0-1 (0-0); Everton - Tottenham 0-0; Leicester - Blackburn 0-0;Manchester United - Nottingham 1-2 (0-1); Sheffield Wednesday-Queen's Park Rangers 0-2(0-0);West Ham United - Manchester City 3-0 (2-0).

Clasament: 1. Blackburn 43 p; 2. Manchester United 41 p; 3. Newcastle 38 p; 4. Nottingham 35 p; Liverpool 32 p.

Franța - 22

Bastia remizează la Lyon

Montpellier - St. Etienne 3-2 (2-0); Martigues - Bordeaux 1-0 (0-0); Rennes - Lens 0-1 (0-1); Nice - Le Havre 0-2 (0-0); Paris St. Germain - Strasbourg 1-0 (0-0); Lille - Sochaux 1-0 (0-0); Caen - Nantes 0-2 (0-1); Lyon - Bastia 0-0; Auxerre - Monaco 2-2 (0-2); Metz - Cannes 3-2 (1-0).

Clasament: 1. Nantes 45 p; 2. P. St. Germain 41 p; 3. Lyon 35 p; 4. Cannes 34 p; 5. Bordeaux 33 p.

Mărire și decadență

Tapie și-a vîndut acțiunile

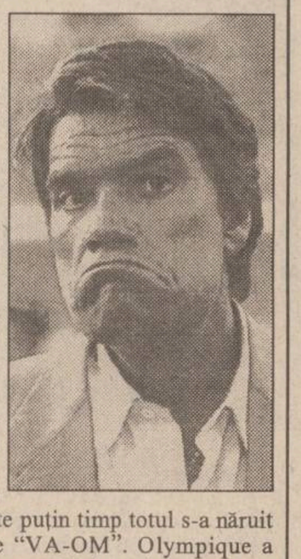

Bernard Tapie **(foto)**, fostul președinte al clubului francez de fotbal Olympique Marseille, a anunțat că nu mai este acționar al acestei echipe. "Mi-am vîndut toate acțiunile și nu mai am nici o responsabilitate la acest club" - a declarat Tapie, înaintea unui meci de Cupă dintre Olympique și Ales (divizia secundă). Deși fusese înlocuit în funcția de președinte cu magnatul Pierre Cangioni, Tapie deținea două treimi din acțiunile clubului. Sub conducerea sa, Marseille a devenit prima echipă franceză care a cîștigat Cupa Campionilor (1993), dar peste puțin timp totul s-a năruit datorită cazului de corupție "VA-OM". Olympique a fost retrogradată în divizia secundă, iar miercurea trecută, Bernard Tapie a fost declarat falimentar de un tribunal francez.

Violență în fotbalul brazilian

O nouă victimă

Un om de afaceri brazilian a fost împușcat mortal după partida de fotbal dintre echipele braziliene Palmeiras și Corinthians. Paulo Sergio Elias, 31 de ani, este a patra victimă a violențelor din fotbalul brazilian, în ultimele trei luni. În timp ce se îndrepta spre casă în automobilul său, Elias a fost înconjurat de mașini în care se aflau suporterii lui Corinthians, iar după puțin timp au apărut și suporterii lui Palmeiras. Cele două tabere au început cearta, iar la un moment dat fanii înfierbîntați au deschis focul. Una dintre împușcături l-a lovit în cap pe Elias, care nu avea de a face cu nici unul dintre cele două grupuri. El a decedat în drum spre spital. Într-un accident similar, un alt om a fost ucis la Rio, luna trecută, iar alți doi au murit în octombrie, în urma incidentelor petrecute după meciul Flamengo - Palmeiras.

Fotbal Divizia Națională, Etapa a XVII-a

Totuși, Steaua!

■ State și Marian Popa - eroii etapei ■ A deraiat marfarul la Galați ■ Butoiu și cîntecul Sirenelor ■ UTA nu vrea să piardă în Capitală

■ **U. Cluj - Ceahlăul 1-1 (0-1).** Meci disputat în devans.

■ **F.C. Maramureș - F.C. Argeș 2-3 (2-0).** Au înscris: Mic (min. 18), Frunză (min. 40) respectiv State (min. 60, 80, 82). Senzațională răsturnare de scor, omul zilei fiind State, un gălățean cam șifonat după trei sezoane de "lustru" la Steaua. Tot mai bună, țuica "doi ochi albaștri" de Trivale decît palinca de Maramu'.

■ **Petrolul - F.C. Inter Sibiu 3-1 (1-0).** Au înscris: Zmoleanu (min. 37, 58), Andreicuț (min. 70) respectiv Demian (min. 47- de la 25 m). Sibienii și-au vîndut scump pielea prahovenilor, de la care remarcăm pe "tunarul" Zmoleanu și noul adus de la Moreni, Andreicuț.

■ **Oțelul Galați - Rapid 4-0 (2-0).** Au înscris: Ștefan (min. 21), Cioloboc (min. 23, 84), Cornea (min. 47). Un gol mai lipsea și "matematicienii" fotbalului ar fi pus semnul egal între Simionaș și Heynckes! Conducerea "Giuleștinei" și-a călcat pe inimă (datorită numeroaselor indisponibilități) și l-a readus pe Vameșu, ce fusese exclus din lot. Vameșu a jucat vreun sfert de oră și a fost... exclus de pe teren de către arbitrul Moroianu! Oricum, marfarul de Basarab intră gîfîind în Triaj, pentru serioase "revizii"... .

■ **Universitatea Craiova - Electroputere 4-1 (1-0).** Au înscris: Gane (min. 32, 85), Craioveanu (min. 52), Călin (min. 74) respectiv Tudor (min. 88 din penalty). Frate, frate, dar brînza e pe bani! Un final reușit al studenților, cît despre cei din Valea Roșie, se pare că mai au șanse de salvare. Oricum, în ultima etapă a returului s-or înțelege oltenii între ei! Navetistul inter-craiovean Predoi (acum, la Universitatea) a văzut cartonașul roșu.

■ **F.C. Brașov - F.C. Național 0-4 (0-1).** Au înscris: Cristea (min. 3), Luțu (min. 62), Cîrstea (min. 79), Dună (min. 84). După două etape "negre" (perioadă în care s-a zvonit și despre ceva necazuri financiare - o fi dînd Banca Națională faliment?) echipa bucureșteană s-a relansat, aducîndu-i pe brașoveni în zona dezastrelor.

■ **Steaua - Gloria Bistrița 3-1 (1-0).** Au înscris: M. Popa (min. 33, 42, 90) respectiv I. Lazăr (min. 66). Totdeauna bistrițenii au constituit un hop pentru echipa din Ghencea și, ușor n-a fost nici de data aceasta. A fost, însă, ziua lui Marian Popa sau (dacă ne amintim și de State), ziua "reformaților"...

■ **Sportul Studențesc - Farul 3-3 (2-2).** Au înscris: Stănici (min. 15 din penalty), Lalciu (min. 28), Șumudică (min. 49) respectiv Butoiu (min. 3,77), Cornățeanu (min. 13). Ca mai toate jocurile din Regie din ultima vreme, a fost un meci deschis și... deschis oricărui rezultat. Echipa constănțeană a avut un lider în formă, urmărit de privirile arzătoare ale emisarilor lui Vujadin Boskov. Chiar așa, de unde or fi auzit napolitanii de Butoiu?

■ **Dinamo - UTA 1-1 (0-1).** Au înscris: Moisescu (min. 71), respectiv Mitu (min. 40). Două lovituri de măciucă în finalul primei reprize (golul lui Mitu și eliminarea lui Mihali) și-au pus amprenta pe evoluția dinamoviștilor. Și cum Mateuț a ratat victoria în ultimul minut, arădenii obțin a treia remiză în Capitală din acest sezon (1-1 cu Sportul Studențesc, Steaua și Dinamo!). UTA moare, dar nu se predă!

Steaua - campioana de toamnă

■ **Golgeteri:** Marin Dună (F.C. Național) - 14 goluri; Jean Vlădoiu (Rapid) - 12 goluri; Gheorghe Axinia, Ovidiu Marc (ambii Ceahlăul), Valentin Ștefan (Oțelul Galați) - 10 goluri. **(G.I. NICOLAE)**

The Economist
Balkan News
Business Central Europe
Newsweek
BUSINESS WEEKLY
TIME INTERNATIONAL
Publicații renumite în întreaga lume, la îndemîna dvs.
Abonați-vă acum!
Contactați-ne la sediul cotidianului MONITORUL, din strada Smârdan nr. 5,
telefon/fax 032/144776
sau la parterul magazinului MATERNA - Biroul de Mică Publicitate

Cooperativa
"MOBILĂ ȘI TAPIȚERIE" IAȘI
Vă invită să vizitați magazinele de mobilă din
Manta Roșie, Nicolina, Galata, Dacia,
unde puteți găsi și următoarele articole:
✱ **mașini de spălat**
AUTOMATIC SUPER cu 16 programe - preț 565.490 lei
ALBA LUX 15/2 cu încălzitor - preț 197.041 lei
✱ **storcător rufe** - preț 116.998 lei
✱ **mașini de cusut** NICOLETA - preț 278.293 lei

ZIUA
24 de ore din zi pentru dumneavoastră
COTIDIANUL NAȚIONAL
ZIUA
BUCUREȘTI

Citiți
VOCEA ROMÂNIEI
Cotidian al Guvernului
Ziarul care vă oferă informație diversă, obiectivă, completă și utilă din surse sigure și autorizate.
Cotidianul VOCEA ROMÂNIEI îl puteți găsi la chioșcurile RODIPET și difuzorii volanți din județul Iași.
Dar cel mai sigur este abonamentul pe care îl puteți face la toate oficiile poștale.
Ziarul VOCEA ROMÂNIEI cu difuzare garantată în toate județele vă oferă spațiu publicitar la tariful cel mai mic.
Relații la
tel/fax: 211.18.58 și
telefon: 211.04.37.

SUCCESUL
AFACERILOR
dumneavoastră
prin
TINERETUL
LIBER
Pentru reclame și anunțuri de mică publicitate vă puteți adresa
Companiei de Publicitate
NORD-EST
6600 Iași, str. Smîrdan, nr. 5
tel. 032/17.25.57, fax: 032/14.45.77

O senzațională invenție numai pentru consumatorii de cartofi pai:
Dispozitivul pentru tăiat cartofi
Acum, grație acestei instalații casnice, vă puteți prepara mult mai repede mîncarea preferată: cartofi pai prăjiți!

cuțite-grătar interschimbabile cu 25 sau 49 de găuri

Dacă vă grăbiți, s-ar putea să mai găsiți DISPOZITIVUL PENTRU TĂIAT CARTOFI la unul din magazinele care se ocupă cu comercializarea sa: CENTRAL, SUPER-COPOU, FRAROM, VOGUE, ESTIA, COLIERUL (lîngă Tribunal).

STIMAȚI CUMPĂRĂTORI
MAGAZINUL
MATERNA
prin raioanele de specialitate vă oferă
un bogat sortiment de:
MAROCHINARIE
CĂCIULI BLANĂ
TRICOTAJE COPII ȘI ADULȚI
CĂMĂȘI BĂRBAȚI
LENJERIE COPII ȘI FEMEI
ȚESĂTURI ȘI COVOARE
ÎNCĂLȚĂMINTE
CONFECȚII ADULȚI ȘI COPII
ELECTRICE ȘI ELECTRONICE
MENAJ - UZ CASNIC
PARFUMERIE
PAPETĂRIE
DULCIURI ȘI DELICATESE
Toate articolele respectă standardele de calitate, avînd prețuri accesibile
Adresa noastră:
str. Ștefan cel Mare
și Sfînt nr. 14
Tel. 112102
Program:
zilnic 8,00-19,00
sîmbătă 8,00-14,30
duminică închis

“Mi-aș dori să terminăm campionatul pe podium!”

■ *declară Tatiana Popa, căpitanul echipei feminine de volei Penicilina Iași*

Echipa feminină de volei Penicilina a avut un debut foarte bun în actuala ediție a Superligii, înregistrînd trei victorii (dintre care una neașteptată, în fief-ul brăilencelor) și o singură înfrîngere (la Rapid, campioana en-titre). Locul al II-lea pe care-l ocupă acum în clasament nu e rodul unor situații accidentale, ci reflectă valoarea reală la care a ajuns echipa antrenată de Nicu Roibescu. De la acest loc ocupat de Penicilina în Superligă a pornit și interviul nostru cu Tatiana Popa, căpitanul echipei și cea mai veche componentă a ei, o sportivă cu care, realmente, îți face plăcere să discuți. Despre volei, și nu numai...

■ *“Nu mă consider lidera echipei!”*

- Așadar, Tatiana, voleibalistele ieșene privesc clasamentul Superligii de la înălțimea locului al II-lea. Ați obținut trei victorii consecutive, dintre care una de senzație, chiar la Braiconf acasă. Sincer, te așteptai la un start așa de bun?

- Nu, a fost o surpriză și pentru noi. Ne-am antrenat cu o intensitate deosebită și am lucrat mult în cantonament, mai ales pentru a nu pierde meciurile de acasă. După cum s-a văzut, nu le-am pierdut. În ceea ce privește meciul de la Brăila, echipa a dat dovadă de o dăruire totală în joc și a crezut în șansa ei, ceea ce pînă la urmă ne-a adus victoria. Poate și adversarele ne-au dat o mînă de ajutor, tratîndu-ne prea de sus, iar noi am știut să ne valorificăm la maximum șansele. Succesul obținut în orașul de pe malul Dunării a declanșat o bucurie enormă în echipa noastră.

- După părerea ta, ce loc crezi că ar trebui să ocupe Penicilina la sfîrșitul campionatului?

- După cele patru meciuri pe care le-am disputat pînă acum și ținînd cont că eu cunosc destul de bine și echipele cu care vom juca în continuare, mi-aș dori mult un loc între primele patru și - de ce nu - o medalie.

- Ce crezi că-i lipsește Penicilinei pentru a fi cea mai bună echipă din țară?

- Ca să aspire la titlu, Penicilina ar trebui în primul rînd să depășească Rapidul, o echipă care joacă în Cupele Europene și are mult mai multă experiență. Regula e clară: ca să fii în vîrf, trebuie să învingi Rapidul și să cîștigi și celelalte meciuri. Lucrul nu e imposibil, dar pentru aceasta noi ar trebui să jucăm tot timpul bine, ca la Brăila, să eliminăm din evoluțiile noastre inconstanța și să tratăm cu aceeași atenție toate momentele jocului.

- Care este atuul nr. 1 al Penicilinei?

- Indiscutabil, coeziunea dintre jucătoare. Fetele care au venit acum un an și jumătate la noi în echipă s-au integrat foarte bine, ne înțelegem excelent în teren, iar experiența pe care fiecare dintre noi am acumulat-o de-a lungul anilor ne ajută să ne ghicim uneori intențiile, “din ochi”, fără a schimba o vorbă. Și asta dă rezultate extraordinare.

- E greu să fii lidera unei echipe ca Penicilina?

- E foarte dificil. Eu nu mă consider un lider, ci doar o jucătoare cu experiență care încearcă să fie cît mai de folos echipei. Dacă pînă în 1992, cînd jucam la lotul național, poate era normal să fiu considerată lideră, de acum, cred că acest rol îi va reveni Mihaelei Formagiu, pe care o recomandă și selecționarea în echipa reprezentativă la C.M. din Brazilia. Trebuie să știe, însă, că este o ipostază care implică multe responsabilități, iar satisfacțiile sînt și mai mari și mai mici, în funcție de rezultatele echipei.

■ *“Ne putem ridica la nivelul Penicilinei din anii ‘70”*

- Crezi că pentru tine porțile echipei naționale sînt închise?

- Dacă nu m-aș fi accidentat, mi-ar fi plăcut să fiu alături de Mihaela la Mondialele din Brazilia. Aș fi putut, probabil, să ajut mai mult echipa națională, cu experiența pe care o am și cred că în aceeași situație se mai află și jucătoare de la alte echipe din țară, pe care lotul nu le-a acceptat. S-a pus accentul pe o întinerire masivă a echipei reprezentative, dar e greu să obții succese renunțînd la o serie de jucătoare valoroase doar pe criteriul vîrstei. Iar rezultatele obținute la C.M. reflectă faptul că această tactică a fost greșită.

- Care dintre colegele tale de echipă crezi că se pot gîndi la echipa națională?

- Deja Mihaela Formagiu face parte din lotul de senioare, Cezara Ruxăndoiu e la lotul de tineret, iar Adriana Giurgea la cel de junioare. Penicilina a avut mereu jucătoare în lotul național, eu preluînd ștafeta de la Gabi Copcea (care a participat la J.O. din 1980) și nu mă îndoiesc că și în viitor lucrurile vor sta în același mod.

- Ce ar face Tatiana Popa dacă, pentru o singură zi, ar trebui să ia locul antrenorului Nicu Roibescu pe banca tehnică?

- Aș încerca să fac aceleași lucruri pe care le face și el: aș pune în practică cunoștințele pe care de-a lungul anilor le-am dobîndit de la domnia sa și aș încerca să-i copii și metodele psihologice. Adică, m-aș purta cît mai nonșalant cu jucătoarele, încercînd a le face să privească antrenamentele și jocurile cu cît mai mult optimism, să le transmit din încrederea mea și să nu le neglijez problemele personale. Dar, e o părere personală, deoarece sînt femeie, nu cred că aș putea să realizez ca antrenoare aceleași lucruri ca și dl. Roibescu.

- În urmă cu mai mult timp s-a vehiculat ideea că ai primit oferte de transfer de la alte echipe. Ce a fost adevărat și ce nu?

- Am primit o ofertă serioasă de la Dacia Pitești, echipa care a vrut acum doi ani să mă aibă în lotul ei, așa cum am avut oferte din Spania și Belgia. Însă, din cauza accidentării ce a survenit în momentul în care îmi doream cel mai puțin, a trebuit să renunț. Mi-aș fi dorit foarte mult să joc la o echipă de peste hotare, deoarece, pentru orice sportiv de performanță de la noi, aceasta aduce o satisfacție deosebită. Nu numai în plan material, ci și moral. Pe de altă parte, mi-ar fi fost foarte greu să părăsesc Iașul, deoarece ador acest oraș și mi-am înfipt adînc “rădăcinile” aici. Apoi, după ce S.C. ANTIBIOTICE S.A. m-a ajutat în mod deosebit, asigurîndu-mi un loc de muncă și garsoniera pe care am cumpărat-o, plecarea mea la o altă echipă ar fi însemnat un act de trădare.

- La sfîrșitul sezonului 1994-1995, contractul tău cu clubul Penicilina expiră. Te-ai gîndit dacă îl vei reînnoi?

- Nu m-am gîndit niciodată la acest lucru, dar Iașul nu-l voi părăsi! Ceea ce-mi doresc cel mai mult este să fiu sănătoasă, să joc cît mai bine și, împreună cu celelalte coechipiere să cucerim un loc pe podium la sfîrșitul campionatului, ridicîndu-ne astfel la nivelul echipei Penicilina din anii ‘70. Tuturor suporterilor care mai au încredere în posibilitățile echipei antrenate de Nicu Roibescu și Aurelia Ichim le fac invitația de a veni și în 1995 la Sala Penicilina, pentru a ne încuraja și îi asigur că vom face tot posibilul să nu-i dezamăgim. Despre ceea ce va fi după sfîrșitul campionatului, vom mai avea timp să vorbim... **(A consemnat Ion C. TEODOR)**

MAPAMOND SPORTIV

Tenis de masă

Gatien cîștigă Cupa Mondială

La Taipei s-a încheiat “Cupa Mondială” la tenis de masă masculin. În semifinale, s-au înregistrat următoarele rezultate: ***Jean-Michel Saive*** (Belgia) - ***Zoran Primorac*** (Croația) 3-1 (18-21, 21-19, 21-12, 21-18); ***Jean-Philippe Gatien*** (Franța) - ***Jan-Ove Waldner*** (Suedia) 3-2 (21-19, 17-21, 13-21, 21-10, 21-12). Finala: ***Gatien - Saive*** 3-2 (17-21, 15-21, 21-18, 26 -24, 21 -19).

Schi alpin, coborîrea de la Val d’Isère

Hegemonie austriacă

Austriacul ***Armin Assinger (foto)*** a terminat învingător în proba de coborîre disputată sîmbătă pe pîrtia franceză de la Val D’Isère. El a fost cronometrat în 1 minut, 56 de secunde, 7 sutimi, fiind urmat de alți trei schiori din Austria: ***Patrick Ortlieb***, la 39 de sutimi, ***Josef Strobl***, la 42 de sutimi și ***Guenther Mader***, la 72 de sutimi. Cu alte două victorii de Cupă Mondială în sezonul trecut (Sierra Nevada și Kvitfjell, ambele la coborîre), ***Assinger*** s-a impus acum și la Val D’Isère, deși nu credea că va cîștiga. Eroul acestui sfîrșit de săptămînă a fost, însă, un alt schior din Austria - ***Josef Strobl***, 20 de ani, aflat la prima sa participare în “Circul Alb”. El a uluit toți specialiștii Cupei Mondiale, cîștigînd coborîrea de vineri, iar acum a obținut locul trei. De remarcat și constanța cu care ***Patrick Ortlieb*** culege puncte, el apopiindu-se de ***Alberto Tomba*** în clasamentul general, ale cărui prime poziții sînt: ***1. Alberto Tomba*** (Italia) 250 p; ***2. Patrick Ortlieb*** (Austria) 230 p; ***3. Luc Alphand*** (Franța) 176 p;

Hochei

Turneul “Izvestia Cup”

Grupa A: Rusia - Franța 7-2 (1-1, 2-1, 4-0); Franța - Italia 2-2 (1-1,0-0,1-1).

Grupa B: Suedia - Elveția 7-3 (1-1, 1-1, 5-1); Suedia - Norvegia 7-2 (5-0, 2-2, 0-0).

Sanie

Markus Prock - învingător la Calgary

Austriacul ***Markus Prock*** s-a clasat pe primul loc în proba individuală masculină de sanie de la Calgary (Alberta - Canada), contînd pentru Cupa Mondială. Sportivul austriac a fost cronometrat în cele două manșe cu timpul total de 1 min. 32sec. 014 miimi, fiind urmat de italianul ***Armin Zoggler*** și compatriotul său ***Markus Kleinhanz***. În concursul similar feminin s-a impus ***Sylke Otto*** (Germania) cronometrată cu timpul total de 1:30,655, în timp ce în proba masculină de dublu concursul a revenit germanilor ***Stefan Krause / Jan Behrendt***, înregistrați cu timpul total de 1:30,662.

N.B.A.

Seria lui Phoenix

Rezultate înregistrate sîmbătă în Liga americană de baschet profesionist: Atlanta - Chicago 80-85; Indiana - Charlotte 93-91; Philadelphia - Cleveland 80-84; Minnesota - New Jersey 94-93; Phoenix - New York 106-85; Golden State - Orlando 128-131 (după prelungiri).

Phoenix Suns a obținut cea de-a 21-a victorie consecutivă pe teren propriu, cîștigînd în fața lui New York Knicks cu 106-85. Ultimul meci pierdut de Suns acasă a fost consemnat la 18 martie, în fața celor de la Detroit. În acest sezon, Phoenix are 10 victorii din 10 meciuri jucate în fața proprilor fani. ***“Astăzi am avut cea mai bună apărare”***, a spus antrenorul gazdelor, Paul Westphal.

Partidă dramatică la Golden State, unde oaspeții s-au impus după prelungiri. Shaquille O’Neal a marcat 40 de puncte pentru Orlando, plus 18 recuperări, secondat de Anfernee Hardaway, cu 38 de puncte și 13 recuperări.

Primele poziții în clasamentele celor 4 serii:
Divizia atlantică: 1. Orlando 2. New York 3. Boston
Divizia centrală: 1. Indiana 2. Cleveland 3. Chicago
Divizia vestică-centrală: 1. Houston 2. Utah 3. Denver
Divizia pacifică: 1. Phoenix 2. Seattle 3. LA Lakers

Rugby

Franța - Canada 28-9

Selecționata reprezentativă de rugby a Canadei, aflată în turneu în Europa, a întîlnit la Besancon echipa similară a Franței. Jucătorii francezi s-au impus cu scorul de 28-9 (8-6). Au înscris: ***Philippe Benetton, Jean-Luc Sadourny, Philippe Sella*** - încercări, ***Thierry Lacroix*** 2 lovituri de pedeapsă și 2 transformări, ***Yann Delaigue*** - 1 dropgol, respectiv, ***Gareth Rees*** 3 lovituri de penalitate. La întîlnire au asistat 14.000 de spectatori.

“Ziua Facultății de Educație Fizică și Sport”

Atmosferă sud-americană

În prezența a cîtorva zeci de studenți de la F.E.F.S. și a cîtorva profesori, în frunte cu decanul Facultății - prof. Gh. Luca, ieri, la Sala Polivalentă, au avut loc manifestările dedicate “Zilei F.E.F.S.”. La prima oră, am putut urmări un meci de baschet între selecționatele anilor II și III. Surprinzător, cei din anul II s-au dovedit ceva mai buni, obținînd victoria cu 47-40. De menționat ar fi faptul că în cele două formații nu a jucat nici un baschetbalist “profesionist”. Am putut urmări apoi o interesantă demonstrație de gimnastică ritmică, susținută de trei studente ale Academiei de Educație Fizică și Sport din Chișinău: Olga Bălan, Olga Sprînceană și Svetlana Gînco. În încheiere, în cel mai așteptat moment, cel fotbalistic, s-au întîlnit selecționatele anilor III și IV. De astă dată, cele două echipe au fost “garnisite” cu fotbaliști divizionari, printre care C. Abălașei (F.C. Lynx), C. Toma (Viitorul Hîrlău), C. Cotan (F.C. Lynx), V. Petrache (Viitorul Hîrlău), V. Rancea (Viitorul Hîrlău), S. Cepoiu (F.C. Lynx). Ca și în meciul de baschet, cei mai mici (anul III) au obținut victoria cu 9-3. Nu am putea trece cu vederea atmosfera sud-americană pe care au făcut-o în tribune colegii celor din teren. Una peste alta, pentru cei prezenți în tribunele Polivalentei ieșene, manifestările din cadrul “Zilei F.E.F.S.” le-au prilejuit petrecerea unei dimineți de duminică într-un mod agreabil. **(D.B.)**

Baschet masculin, Divizia B, turneul de la București

Două victorii și o înfrîngere

În sala Olimpia din capitală, încălzită exagerat (o atmosferă de zăpușeală demnă de luna iulie), au avut loc sîmbătă și duminică meciurile primului turneu al seriei I al diviziei B - tineret. Sîmbătă, deși au fost nevoiți să dispute două jocuri (unul dimineața, altul spre seară), baschetbaliștii ieșeni (antrenor Radu Boișteanu) și-au trecut în cont două victorii clare.

- 95-61 (43-23) cu Colegiul Sf. Sava București. Dominare netă a ieșenilor, care și-au valorificat din plin experiența superioară. Veteranul Petre Măgureanu nu a fost folosit, fiind menajat pentru cel de al doilea joc. A fost rulat tot lotul de jucători, problema învingătorului nefiind pusă în nici un moment. Realizatori pentru echipa ieșeană: Lupu 19, Anghel 16, Baciu 15, Aflorei 11, Pascariu 9, Moroe 7, Pintilie 6, Radu 6.

- 85-56 (42-31) cu CSU-LPS Galați. Această partidă a avut un prolog nevăzut, dar deosebit de interesant, conducerea echipei ISA-CSU Pitești (principala contracandidată a ieșenilor în lupta pentru promovare) încercînd să stimuleze ambiția jucătorilor gălățeni. Dar pe teren s-a văzut numai echipa ieșeană, jucătorii comportîndu-se exemplar, chiar peste așteptările antrenorului. Prezența lui Măgureanu în joc s-a făcut simțită imediat. Dar cel mai bun jucător de pe teren (ca și în prima partidă, dealtfel) a fost Moroe, care a avut o prestație remarcată și de către arbitrul internațional Marian Oprea (București), supervizorul acestui turneu. La acest succes și-au adus contribuția următorii jucători: Lupu 21, Moroe 16, Măgureanu 14, Aflorei 13, Pintilie 11, Baciu 7, Anghel 3.

Iată și alte rezultate consemnate sîmbătă: CSU-LPS Galați - Omnilogic București 58-67; Automatica București - Metropola București 79-66; UMUC București - ISA-CSU Pitești 59-67.

Judecînd prin prisma acestor rezultate, candidatura la promovare a ieșenilor pare îndreptățită. Numai că, după cîte am aflat, echipele din alte grupe se întăresc considerabil, brașovenii, bunăoară, fiind în tratative cu doi jucători ruși!

Ultima oră: Automatica - Poli Iași 75-58 (31-26); Metropola - ISA -CSSU Pitești 65-61; Automatica - UMUC București 81-56; ISA - CSSU Pitești - Colegiul Sf. Sava 75-70. **(George ANGHEL)**

Memorialul “N. Pufnei” la sabie, ediția a treia

Certitudini pentru viitor

Ediția din acest an a Memorialului “Nicolae Pufnei” la sabie, organizat de către secțiile de scrimă ale cluburilor ieșene CSM și CSȘ Unirea, s-a disputat ieri și a avut caracterul unui concurs “de casă”, dată fiind situația financiară care n-a permis o mai mare amplitudine a acestei competiții. Finala de 8 i-a reunit pe favoriții Florin Zalomir, Radu Tofan, Cătălin Ganea și Adrian Gherman, alături de care s-au calificat out-siderii Marian Iacobescu, Andrei Moldoveanu, Claudiu Chiru și Andrei Borș. Victoria finală a revenit lui Florin Zalomir (elev în clasa a VII-a la Liceul “V. Alecsandri”), un adevărat lider al actualei echipe pe care o pregătește antrenorul emerit Iulian Bițucă. De altfel, domnia sa ne-a declarat că acești copii, aflați printre cei mai buni din țară (se știe că 7 din primii 8 clasați la Campionatele Naționale sînt ieșeni), reprezintă favoriții naționalei de juniori și cadeți pentru C.E. și C.M. de cadeți din 1995. Un lucru demn de reținut este acela că festivitatea de premiere a fost efectuată de domnul Vasile Dumitriu, viceprimarul Iașului, semn că ediția a patra a Memorialului “N. Pufnei”, programată pentru mai 1995, se va bucura de un suport moral și material mai ridicat. Intenția declarată a organizatorilor este aceea de a transforma acest concurs într-unul dintre cele mai importante din țară și - de ce nu - să intre în circuitul Cupei Mondiale. **(Andrei TEODOR)**

TV EUROPA NOVA
canal 54
Corul de copii al RTV EUROPA NOVA
prezintă
luni 19 decembrie 1994, ora 19^{00}
în Sala de concerte a Filarmonicii
concertul de colinde
Am plecat să colindăm
Dirijor: Doru Morariu
Biletele se găsesc la Agenția de bilete a Filarmonicii
și la Agenția de publicitate a RTV Europa Nova
(magazinul MOLDOVA, etaj 2)

SAFI SA
SOCIETATEA DE ASIST[illegible]Ă FINANCIARĂ ȘI IN[illegible]
FINANCIAL SER[illegible]D INVESTMENT CO[illegible]Y
Sunați acum la 117596
FONDUL MUTUAL AL OAMENILOR DE AFACERI
Datele la zi valabile începînd de **LUNI, 19 decembrie 1994.**
Număr C.I. în circulație: **tip A 108.540**
tip B 125.507
Activul net: **39,600 miliarde lei**
Valoarea la zi a Certificatelor de Investitor (C.I.):
tip A: 283.000 lei (Valoarea precedentă **277.000** lei)
tip B: 70:750 lei (Valoarea precedentă **69.250** lei)
Puteți cumpăra certificate de investitor, zilnic, între orele 9,00 - 18,00 (sîmbătă, duminică închis), de la **Biroul SAFI:**
Casa Modei (mezanin)
Relații la telefon: 117596

Acum pentru dumneavoastră !
CALCULATORUL ANULUI 1994 ÎN SUA !
GATEWAY 2000®
YOU' VE GOT A FRIEND IN THE BUSINESS !
N° 1 la PC-uri GATEWAY 2000
N° 3 la Note-Book-uri profesionale
PREȚURI IMBATABILE !!!
Gratuit
LICENȚĂ SOFT PROFESIONAL
CALITATE PENTRU DUMNEAVOASTRĂ
UNIVERSAL R.X.
RESELLER AUTORIZAT GATEWAY 2000
Grigore Ureche nr. 3
tel./fax: 032/112058

Proiector portabil 3M, model 2000
Sistemul de lentile de 293 mm permite proiecția la unghiuri cuprinse între 0-25°
Întregul sistem este ușor portabil, datorită coborîrii și stîngerii capului proiector
Suprafața optică de proiecție rezistă la zgîrieturi; în acest fel se asigură o proiecție clară, impecabilă
Loc pentru ustensile de scris
Totul se poate strînge în această valiză portabilă, pentru a fi ușor de transportat
Date tehnice:
înălțimea = 540 mm;
înălțimea postamentului (valizei) = 127 mm;
lățime = 330 mm; lungime = 482 mm;
greutate = 6,8 kg. **Necesităţi electrice:** 220 V. Cordonul de alimentare are 305 cm. Măsura suprafeței de proiecție: 287 mm x 287 mm.
Informații și comenzi la sediul firmei
UNIVERSAL RX,
str. Grigore Ureche nr. 3, telefon 112058

Clasamentul final al Campionatului Mondial de Formula I - 1994

	Piloți \ Curse disputate	Brazilia (27 martie)	Pacific (17 aprilie)	San Marino (1 mai)	Monaco (15 mai)	Spania (29 mai)	Canada (15 iunie)	Franța (3 iulie)	Marea Britanie (10 iulie)	Germania (31 iulie)	Ungaria (14 august)	Belgia (28 august)	Italia (11 septembrie)	Portugalia (25 septembrie)	Europa (16 octombrie)	Japonia (6 noiembrie)	Australia (13 noiembrie)	TOTAL
1	Schumacher	10	10	10	10	6	10	10	0	0	10	0	0	0	10	6	0	92
2	Hill	6	0	1	0	10	6	6	10	0	6	10	10	10	6	10	0	91
3	Bergher	0	6	0	4	0	3	4	0	10	0	0	6	0	2	0	6	41
4	Hakkinen	0	0	4	0	0	0	0	4	0	0	6	4	4	4	0	0	26
5	Alesi	4	0	0	2	3	4	0	6	0	0	0	0	0	0	4	1	24
6	Barrichello	3	4	0	0	0	0	0	3	0	0	0	3	3	0	0	3	19
7	Brundle	0	0	0	6	0	0	0	0	0	3	0	2	1	0	0	4	16
8	Coulthard	0	0	0	0	0	2	0	2	0	0	3	1	6	0	0	0	14
9	Mansell	0	0	0	0	0	0	0	0	0	0	0	0	0	0	3	10	13
10	Verstappen	0	0	0	0	0	0	0	0	0	4	4	0	2	0	0	0	10
11	Panis	0	0	0	0	0	0	0	0	6	1	0	0	0	0	0	2	9
12	Blundell	0	0	0	0	4	0	0	0	0	2	2	0	0	0	0	0	8
13	Frentzen	0	2	0	0	0	0	3	0	0	0	0	0	0	1	1	0	7
14	Larini	0	0	6	0	0	0	0	0	0	0	0	0	0	0	0	0	6
14	Fittipaldi	0	3	0	0	0	0	0	0	3	0	0	0	0	0	0	0	6
14	Irvine	0	0	0	0	1	0	0	0	0	0	0	0	0	3	2	0	6
15	Katayama	2	0	2	0	0	0	0	1	0	0	0	0	0	0	0	0	5
16	Bernard	0	0	0	0	0	0	0	0	4	0	0	0	0	0	0	0	4
16	Wedlinger	1	0	3	0	0	0	0	0	0	0	0	0	0	0	0	0	4
16	De Cesaris	0	0	0	3	0	0	1	0	0	0	0	0	0	0	0	0	4
16	Martini	0	0	0	0	2	0	2	0	0	0	0	0	0	0	0	0	4
17	Morbidelli	0	0	0	0	0	0	0	0	2	0	1	0	0	0	0	0	3
18	Comas	0	1	0	0	0	0	0	0	1	0	0	0	0	0	0	0	2
19	Alboreto	0	0	0	1	0	0	0	0	0	0	0	0	0	0	0	0	1
19	Lehto	0	0	0	1	0	0	0	0	0	0	0	0	0	0	0	0	1

Notă: locul I - 10 puncte, locul II - 6 puncte, locul III - 4 puncte, locul IV - 3 puncte, locul V - 2 puncte, locul VI - 1 punct

Clasamentul constructorilor

1 - Williams Renault	118
2 - Benetton Ford	103
3 - Ferrari	71
4 - Mc Laren Peugeot	42
5 - Jordan Hart	28
6 - Tyrrel Yamaha	13
6 - Ligier Renault	13
7 - Sauber Mercedes	12
8 - Footwork Ford	9
9 - Minardi Ford	5
10 - Larrousse Ford	2

Anul 1994 - cel mai trist și mai agitat din istoria Formulei 1

Sezonul 1994 a fost cel mai trist și mai agitat din întreaga istorie a Formulei 1.

Trist, deoarece la 1 mai, pe circuitul de la Imola, pilotul brazilian Ayrton Senna Da Silva a suferit un grav accident în turul șapte în Marele Premiu al Republicii San Marino. Transportat cu elicopterul de urgență la spital, Senna nu a mai putut fi salvat, el murind la spitalul Maggiore din Bologna, la orele 18,40.

Au trecut mai mult de șapte luni de la accident, dar în afară de cauza decesului, provocat de o bară de torsiune care s-a rupt de la suspensie și l-a izbit pe Senna în cap, provocîndu-i leziuni care i-au fost fatale, nimeni nu știe de ce a ajuns brazilianul să piardă controlul mașinii. S-au făcut tot felul de supoziții, dar nu s-a comunicat nici un rezultat oficial care să clarifice cauzele dezastrului. Cred că niciodată nu vom afla de ce Ayrton a ajuns în zidul de protecție al virajului Tamburello. Urmăresc cursele de Formula 1 de 25 de ani. Cînd a murit Jim Clark, singurul pilot care poate rivaliza cu Ayrton Senna la titlul de cel mai bun pilot al tuturor timpurilor, de asemenea s-au făcut o mulțime de supoziții. Timpul a trecut și istoria accidentului a rămas consemnată într-o singură frază: "Pe circuitul de la Hockenheim, într-o cursă de Formula 2 (Clark pilota și în Formula 2, din pură plăcere! - n.r.), Jim Clark a pierdut controlul mașinii într-un ușor viraj dreapta. Bolidul a izbit pomii, pilotul murind pe loc". Atît și nimic mai mult. După moartea lui Jochen Rindt la Monza, proprietarii circuitului s-au judecat cu Colin Chapman, patronul echipei Lotus pentru care pilota Rindt, de mai mult de 15 ani. Ei imputau lui Colin că adoptarea unui nou sistem de frînare a generat accidentul. Procesul s-a stins prin moartea prematură a lui Chapman, iar nimeni nu știe nici la ora aceasta de ce Rindt a părăsit circuitul în virajul Parabolica, izbindu-se de parapet și pomi.

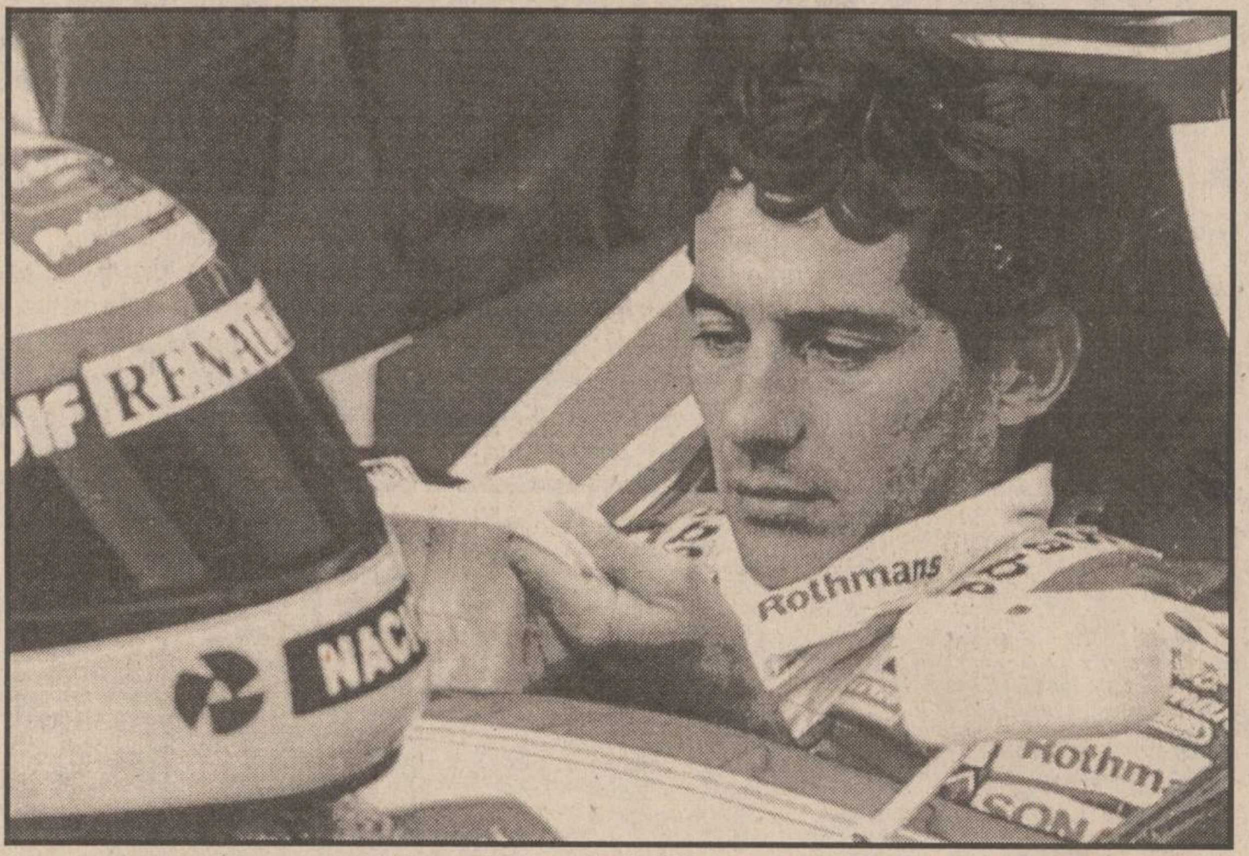
Fără Ayrton Senna sezonul 1994 a fost mult mai sărac

Poate e mai bine așa, idolii rămîn idoli și noi nu vom afla niciodată dacă ei au comis o eroare de pilotaj, fiind pentru o fracțiune de secundă simpli șoferi amatori.

Imediat după accident FIA a anunțat o serie de măsuri restrictive, pentru a diminua forțele aerodinamice și a reduce astfel viteza de intrare în viraje a bolizilor. Am asistat la primul an din istoria Formulei 1, cînd regulamentele s-au schimbat din mers, în plin sezon competițional, și nu în pauza de iarnă, cum este de altfel normal.

Dar aceste măsuri nu i-au putut împiedica pe piloți să meargă mai repede și mai repede, și nu s-a încheiat sezonul înainte ca Mansell să bată recordul de anul trecut a lui Allan Prost din timpul antrenamentelor de la Suzuka. Aceasta este frumusețea acestui sport în care piloții își riscă viața doar din plăcerea vitezei.

BENETTON FORD în mijlocul furtunii

În acest an echipa Benetton a fost, după cum bine au scris unii ziariști occidentali, în mijlocul ciclonului declanșat de FIA (Federația Internațională a Automobilului). Să rememorăm faptele.

După accidentul mortal al lui Ayrton Senna, FIA adoptă noi regulamente, pe care *Max Mosley, președintele acestei organizații*, este hotărît să le aplice la datele deja hotărîte. Dar *Flavio Briatore, patronul echipei Benetton,* nu este de acord cu aceste măsuri, estimînd că sînt luate în pripă, și mașinile sînt mai nesigure ca înainte. Aduce argument accidentul de la Silverstone a lui Pedro Lamy, petrecut în timpul unor antrenamente, cînd la mașina Honda a portughezului s-a rupt o aripă deportantă, aripă ce era conformă cu noile legi. Și așa pe 27 mai, înaintea Marelui Premiu al Spaniei, echipa Benetton intră în grevă, refuzînd să participe la primul antrenament. Discuțiile purtate între Max Mosley (FIA) și Bernie Eclestone (președintele FOCA - Asociația Constructorilor de Mașini de Formula 1) aplanează situația și Benetton participă totuși la Marele Premiu al Spaniei. Să mai notăm că echipa Benetton, împreună cu Ferrari și McLaren erau la acea dată sub incidența unei anchete declanșată la 1 mai, cînd mai multor oficiali li s-a părut că la calculatorul de bord a acestor bolizi există un dispozitiv antipatinaj, interzis de la începutul acestui an. Practic, războiul dintre Flavio Briatore și Max Mosley începuse.

Silverstone - afacerea steagului negru

Pe data de 10 iulie, în timpul turului de formare care preceda startul în Marele Premiu al Angliei, Schumacher face cîteva încercări de start și îl depășește pe Hill, bineînțeles involuntar. Dar acest lucru este interzis și, după o lungă deliberare, arbitrii se hotărăsc să-l penalizeze cu 5 secunde pe german (penalizare stop-and-go). Prost sfătuit de la standuri, Michael nu se oprește la semnalul steagului negru decît după ce parcurge mai multe ture de circuit. În final Michael ocupă locul II la Silverstone. După trei zile, FIA decide ca la data de 26 iulie să se reunească într-un consiliu extraordinar, ce va decide soarta lui Michael Schumacher. Și la acea dată, consiliul FIA a decis ca echipa Benetton Ford să fie penalizată cu ***500.000 de dolari***, iar pilotul german să fie exclus din clasamentul cursei, el urmînd a executa și două etape suspendare. La aceeași ședință, Benetton se mai alege cu o amendă de 100.000 dolari pentru simplul motiv că nu a predat calculatorul de bord oficialilor, după terminarea cursei. Flavio Briatore depune contestații împotriva acestei hotărîri. Ca un făcut, a doua zi după depunerea contestațiilor, FIA dă un comunicat din care nimeni nu înțelege nimic, calculatorul de bord al mașinii lui Schumacher fiind găsit corect, dar existînd anumite dubii asupra lui (!?). O lege a lui Murphy spune că dacă ceva începe rău va continua și mai rău.

Cazul filtrului lipsă

Pe 31 iulie, în timpul Marelui Premiu al Germaniei, mașina lui Verstappen, pilot secund al echipei Benetton, ia foc în timpul alimentări cu benzină. Pilotul scapă, din fericire, fără nici o zgîrîietură. O altă anchetă este imediat declanșată. Pe 10 august, o știre transmisă de agențiile internaționale precizează că echipa Benetton Ford este pasibilă cu excluderea din Campionatul Mondial, deoarece a scos un filtru de la instalația de alimentare cu benzină a mașinilor, fapt ce a permis unei impurități să blocheze o supapă de la pompă. În tot acest timp Schumacher își vede de treabă și cîștigă și cel de al șaptelea Mare Premiu al său din acest sezon, disputat pe 14 august la Hungaroring. Dar pe 28 august, după ce Michael cîștigă Marele Premiu al Belgiei, el este descalificat pentru faptul că "talpa" de lemn montată pe toate mașinile după 27 mai, cu scopul de a reduce forța aerodinamică, este găsită cu o grosime de 7,4 mm în loc de 9 mm, minim admis. Pentru 1,6 mm, Schumacher se vede privat de o victorie pe deplin meritată. Și ca tacîmul să fie complet, după două zile consiliul FIA confirmă etapele de suspendare dictate în cazul "*steagului negru*". În problema filtrului de benzină, FIA nu mai decide nici o sancțiune, motivînd hotărîrea prin faptul că nu există nici o dovadă că echipa ar fi făcut această modificare intenționat, filtrul fiind scos de un mecanic din proprie inițiativă.

În total, Schumacher a fost privat de 36 posibile puncte. Dar dacă ne uităm la clasamentul anual, observăm că dacă nu ar fi fost oprit de FIA, germanul Michael Schumacher ar fi devenit campion mondial încă de la jumătatea sezonului. Deci se poate spune că deciziile lui Max Mosley nu au făcut decît să mențină trează atenția lumii asupra unei competiții care, după moartea lui Ayrton Senna, era gata să intre într-un anonimat care ar fi periclitat viitorul acestui sport. Se poate concluziona că Mosley a salvat competiția chiar cu riscul de a sacrifica un pilot ca Schumacher. Dar pînă la urmă Michael Schumacher a ajuns campion mondial și toată lumea a fost mulțumită.

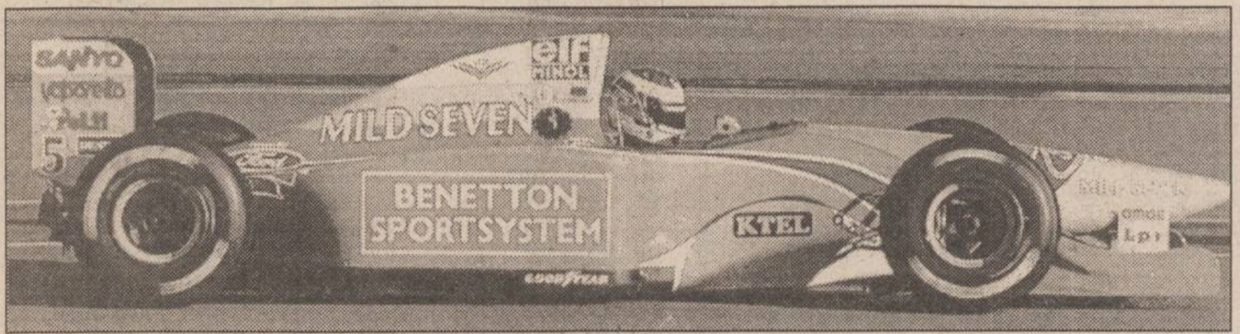

Nu trebuie să ai capul mare ca să fii pilot mare

Dintre toți piloții de Formula 1, actualul campion mondial, Michael Schumacher, are circumferința capului cea mai mică. Din acest motiv, casca sa are diametrul exterior mai mic decît la căștile celorlalți piloți. Dar acest lucru nu-l împiedică pe Schumacher să fie liderul noii generații de piloți.

Declarația anului

"Dacă mă las de pilotaj, mă fac profesor.

Doar ei au concedii mai mari decît noi, piloții de Formula 1", a declarat, cu umor, Gerhard Berger.

pagină realizată de Victor Grădinariu

1995 alte modificări în regulamente

Privind calendarul competițional al Formulei 1 pe anul 1995, constatăm că ***Hungaroring, circuitul situat lîngă Budapesta, nu mai este prezent în Marele Circ***. Dificultățile financiare care s-au tradus prin condiții proaste asigurate participanților din acest an, cît și prin imposibilitatea de a menține pista la nivelul uneia de Formula 1, au făcut ca această întrecere să fie înlocuită de ***Marele Premiu al Europei, care se va disputa, surpriză, la Nurburgring.*** Bineînțeles că nu mai este vorba de vechiul circuit, care era cel mai lung și mai dificil din toate circuitele de Formula 1, ci de unul nou, scurtat și modernizat. Aici au avut loc diferite curse din Campionatul german de mașini de turism, urmînd ca la anul să vedem și bolizii de Formula 1 evoluînd pe această pistă. În acest fel Germania este, ca Japonia și Italia, gazdă a două concursuri din cadrul Campionatului Mondial de Formula 1.

De asemenea, se observă că Argentina a fost din nou trecută în calendarul competițional, ca și anul acesta, la presiunile făcute și de Carlos Menem, președintele țării.

Dar FIA nu și-a dat decît un acord de principiu, rămînînd de văzut dacă circuitul se va încadra în draconicile norme de securitate. Deci nu știm precis cînd va începe Campionatul Mondial, pe 12 sau pe 26 martie.

Anul acesta mecanicii au criticat programarea ultimelor două etape, cea de la Suzuka și Adelaide, la numai o săptămînă diferență, ***ei ne avînd practic nici o zi pauză între etape***, trebuind să muncească într-un ritm infernal. S-a ținut cont de doleanțele lor și nu s-a mai repetat greșeala de a se programa cursele de la o duminică la alta.

Bineînțeles că mă veți întreba cine va fi, după părerea mea, favoritul sezonului 1995. Să nu uităm că, începînd de anul viitor se vor utiliza noile propulsoare de 3.000 cmc, în loc de cele de 3.500 cmc folosite pînă acum, măsură luată pentru a reduce puterea motoarelor și a scădea în acest fel viteza maximă ce poate fi atinsă. Deci, teoretic, orice fabricant de motoare poate produce un nou propulsor foarte performant. Dar nu cred că Renault sau Ford și Mercedes vor ceda întîietatea, așa că tot echipele Williams, McLaren, Benetton vor fi în prim plan. Iar Michael Schumacher are reale șanse de a obține un al doilea titlu de campion mondial.

Calendarul competițiilor de Formula 1 pentru anul 1995

12.03 - Marele Premiu al Argentinei - Buenos Aires
26.03 - Marele Premiu al Braziliei - Sao Paolo
16.04 - Marele Premiu al Pacificului - Aida, Japonia
30.04 - Marele Premiu al Republicii San Marino - Imola
14.05 - Marele Premiu al Spaniei - Barcelona
28.05 - Marele Premiu de la Monaco - Monte Carlo
11.06 - Marele Premiu al Canadei - Montreal
2.07 - Marele Premiu al Franței - Nevers Magny-Cours
16.07 - Marele Premiu al Angliei - Silverstone
30.07 - Marele Premiu al Germaniei - Hockenheim
27.08 - Marele Premiu al Belgiei - Spa
10.09 - Marele Premiu al Italiei - Monza
24.09 - Marele Premiu al Portugaliei - Estoril
8.10 - Marele Premiu al Europei - Nurburgring
29.10 - Marele Premiu al Japoniei - Suzuka
12.11 - Marele Premiu al Australiei - Adelaide.

TALON MONITORUL

TOMBOLA EXCEPȚIONALĂ DE REVELION

NUMELE:
....
PRENUMELE:
....
ADRESA:
....
....
BI seria: ...... nr.: ....
TELEFON:
....
19 decembrie 1994

Aveți șansa de a vă bucura și mai mult că ați apucat Anul Nou

15 premii de cîte 1.000.000 de lei fiecare!

Pentru a participa la tombola organizată de **S.C. PANGRAN S.A.**, Radio-Televiziunea **EUROPA NOVA** Iași și cotidianul **MONITORUL**, trebuie să cumpărați de la magazinele societății de panificație PANGRAN S.A., în perioada 19- 31 decembrie 1994, marfă în valoare de o mie de lei (valoarea a aproximativ două pîini și un pachet de biscuiți). După ce ați cumpărat marfa, vînzătoarea vă poate oferi la cerere un talon PANGRAN de participare la tombolă. În cazul în care cumpărați marfă de două mii lei sau de trei mii lei în aceeași zi, veți primi două, respectiv trei astfel de taloane. Taloanele poartă o ștampilă cu data la care ați cumpărat marfa. Magazinele PANGRAN (și alte cinci magazine ale S.C. ALIMENTARA S.A. care desfac produsele PANGRAN, magazine menționate mai jos) vă oferă astfel de taloane pe toată perioada 19-31 decembrie 1994 (inclusiv duminică, 25 decembrie, cînd magazinele purtînd sigla societății PANGRAN vor fi deschise). Pentru a participa la tombolă, trebuie să colecționați 9 (nouă) taloane PANGRAN din zile diferite, nu neapărat în ordine.

De asemenea, în aceeași perioadă (19- 31 decembrie, exclusiv zilele 25 și 26 decembrie), găsiți în cotidianul MONITORUL, în pagina 4 a celei de-a doua secțiuni (secțiunea de SPORT și mică publicitate), un talon de participare la tombolă. Pentru a putea participa la tragere, trebuie să decupați și să colecționați 6 (șase) taloane MONITORUL, din zile diferite, nu neapărat în ordine. Menționați pe talonul MONITORUL numele dvs., seria și numărul buletinului și numărul de telefon. Taloanele vor fi publicate în ziar începînd de luni.

Cînd veți avea strînse cele 9 (nouă) taloane PANGRAN și cele 6 (șase) taloane MONITORUL, puneți-le într-un plic și predați-le la oricare magazin care poartă sigla PANGRAN sau la unul din cele cinci magazine ale S.C. ALIMENTARA care desfac produsele PANGRAN (magazine menționate mai jos), unde vor fi introduse într-o urnă.

Taloane PANGRAN puteți solicita și de la următoarele magazine aparținînd S.C. Alimentara S.A., care desfac produsele de panificație ale SC. PANGRAN : Hala Centrală (raionul de pîine), magazinul nr. 65 din Ciurchi, magazinul nr. 2 "Bicaz" din cartierul "Dacia", magazinul nr. 64 din Păcurari, magazinul nr. 80 din cartierul Alexandru cel Bun.

Dacă doriți să aveți șanse mai mari la tragerea excepțională, puteți participa cu mai multe plicuri. În fiecare dintre ele va trebui însă să aveți cîte 9 taloane PANGRAN din zile diferite și cîte 6 taloane MONITORUL din zile diferite. Numai așa plicul este complet și poate fi luat în calcul pentru extragere.

Tragerea excepțională va avea loc în seara de Revelion, într-o emisiune în direct realizată de postul de televiziune EUROPA NOVA Iași. Din cele 15 premii de un milion fiecare puse în joc, numai 10 vor fi oferite de Revelion. Celelalte 5 premii vor fi oferite cu ocazia unui concurs care va avea loc la sfîrșitul lunii ianuarie, despre care veți afla din timp citind MONITORUL sau urmărind emisiunile postului TV EUROPA NOVA Iași.

Pentru că tot trebuie să asigurați de la PANGRAN familiei dvs. pîinea cea de toate zilele, pentru că tot trebuie să cumpărați MONITORUL și pentru că tot trebuie să fiți bine dispuși în noaptea de Revelion urmărind EUROPA NOVA, participați la această tombolă cu premii uriașe. Nu trebuie să faceți un efort deosebit.

Nu uitați: nu va trece anul și în Iași vor fi 10 milionari în plus.

— monitorul Sport —

Echipa redacțională

Șef Departament Sport al cotidianului MONITORUL:
Eugen FLORESCU

George ANGHEL,
Dan BAHRIN.

Leonard CĂNĂNĂU
Victor GRĂDINARIU
Ovidiu MINEA
G.I. NICOLAE
Ion C. TEODOR
Constantin PLOP
(fotoreporter)

[illegible] CENTR[illegible] UNIVERSITARĂ M. EMIN[illegible]CU [illegible]

Nu pierdeţi timpul: începeţi să colecţionaţi taloane de participare la excepţionala "Tombolă a Revelionului"

15 premii de 1.000.000 de lei fiecare!

În pagina 4B se află cel de-al doilea "talon MONITORUL" şi regulamentul de participare la concurs.
Tombola este organizată de PANGRAN S.A., RTV EUROPA NOVA Iaşi şi cotidianul MONITORUL

MARŢI
20 decembrie
1994
An IV,
Nr. 298 (1054)
12 PAGINI
250 LEI

cotidian de informaţii
Monitorul

SECŢIUNEA A
ŞTIRI, OPINII, COMENTARII

Înainte de a anunţa Poliţia, Salvarea sau Pompierii, sunaţi la MONITORUL!
17.25.57
14.56.10

Director onorific: AUREL LEON
Redactor şef: DAN RADU
®

Iadul din arestul preventiv al Penitenciarului din Iaşi

Zguduitoarea moarte a lui Costică Murgoci

■ *după ce a fost bătut şi violat în arestul preventiv al Penitenciarului Iaşi, sub privirile îngăduitoare ale gardienilor, Costică Murgoci a fost eliberat pe cauţiune* ■ *ajuns acasă, el s-a spînzurat* ■ *fostul lucrător al R.A. TERMOFICARE era arestat pentru vătămarea unui individ cu care a avut o altercaţie minoră* ■

Acuzat de vătămare corporală gravă, Costică Murgoci, de 42 de ani, din Iaşi, tată a doi copii minori, a fost arestat preventiv pe data de 2 august 1994, iar 25 de zile mai tîrziu, pe data de 27 august, a fost transferat în Penitenciarul Iaşi. În timpul procesului, care a început pe 22 septembrie, arestatul a fost adus cu cătuşe la mîini (contrar prevederilor legale), iar comportamentul acestuia dovedea că se află într-o evidentă stare de şoc. Pentru acest motiv, instanţa a aprobat imediat să fie supus unei expertize psihiatrice. Comisia de expertiză a concluzionat însă că arestatul simulează şi nu există indicii privind o eventuală tulburare psihică. La cererea apărătorului, pe 8 decembrie instanţa a dispus eliberarea lui Costică Murgoci pe cauţiune, iar pe data de 12 decembrie acesta a fost eliberat din penitenciar. Două zile mai tîrziu, Costică Murgoci s-a sinucis, spînzurîndu-se de o ţeavă de calorifer din propria casă. Rudele lui Costică Murgoci au declarat că acesta le-a povestit că viaţa lui în timpul arestului preventiv din Penitenciarul Iaşi a fost un adevărat calvar. Le-a relatat că a fost bătut cu cruzime, violat, supus la perversiuni sexuale şi la presiuni psihice, ameninţat cu moartea şi terorizat de colegii de celulă, sub privirile îngăduitoare ale gardienilor.

În ziua de 8 iulie 1994, Costică Murgoci se afla în faţa blocului în care locuia, din strada Dimineţii, împreună cu cîţiva vecini de bloc, şi juca table. Pe lîngă ei a trecut, la un moment dat, un individ, pe care Costică Murgoci l-a recunoscut ca fiind un fost vînzător de ulei, Ioan Florescu, şi pe care l-a întrebat ce face. Apoi s-a ridicat de pe bancă şi s-a îndreptat spre acesta. Vecinii şi-au văzut de joc, pînă cînd l-au văzut pe Ioan Florescu căzut pe trotuar şi pe Costică Murgoci aplecat spre acesta. Numai unul dintre vecini a observat că C. Murgoci l-a lovit cu pumnul în faţă pe I. Florescu. Acesta din urmă s-a lovit la cap în cădere şi a intrat în stare de inconştienţă. Participanţii la joc s-au apropiat de locul incidentului, apoi au stropit victima cu apa adusă de unul dintre ei. Imediat a venit la faţa locului şi fiul victimei, aflat într-o maşină parcată în apropiere. Victima a fost transportată de urgenţă la Spitalul Clinic numărul 3, unde a fost internată timp de 11 zile. Certificatul medico-legal eliberat lui Ioan Florescu precizează că acesta a avut nevoie de 65-70 de zile de îngrijiri medicale, fapt care a dus la arestarea preventivă a lui Costică Murgoci şi la trimiterea acestuia în judecată. În declaraţiile date la Poliţie şi la Parchet, C. Murgoci a recunoscut că fiind în stare de ebrietate l-a lovit pe I. Florescu, dar a precizat că a fost provocat de victimă, care l-a lovit cu cotul în abdomen. "I-am dat două lovituri cu mîna peste faţă" - a menţionat inculpatul în declaraţii. Pentru loviturile pe care i le-a aplicat victimei, Costică Murgoci a fost acuzat de vătămare corporală gravă şi în ziua de 2 august a fost arestat preventiv şi depus la arestul Poliţiei Judeţene. Pe data de 27 august, a fost transferat în arestul preventiv al Penitenciarului Iaşi. Din această zi a început drumul către moarte al lui Costică Murgoci. *(continuare în pagina 2A)* **(Adina SCUTELNICU, Marius MĂRGINEANU)**

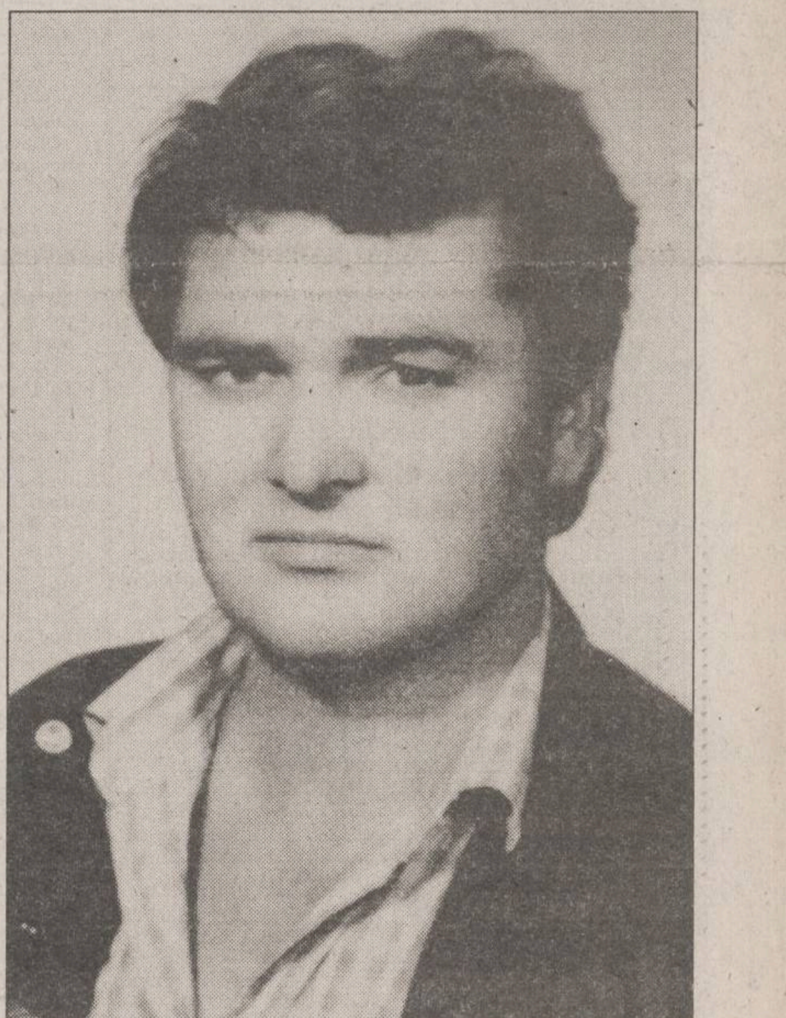

Cît va costa un tratament medical

■ ***medicii propun un nou sistem de plată pentru pacienţii care nu deţin carnete de sănătate***

Pentru a desfiinţa sistemul de "plăţi pe sub masă", sistem acceptat, în general, sub o formă sau alta, atît de populaţie, cît şi de majoritatea corpului medical, Camera Federativă a Medicilor din România a propus, spre aprobare, Ministerului Sănătăţii un sistem de coplăţi per tip de act medical. Astfel, pentru o consultaţie simplă pacienţii vor plăti o mie de lei, aceeaşi sumă fiind necesară şi pentru prescrierea unei reţete. În cazul în care consultaţia medicală necesită folosirea unei aparaturi şi a unui instrumentar complex se va plăti o taxă de cinci mii lei. De asemenea, o zi de internare în secţiile medicale se estimează la o mie de lei, iar în secţiile chirurgicale la cinci sute lei. Pentru efectuarea de analize s-au stabilit următoarele sume: o ecografie va fi plătită cu două mii lei, o electrocardiogramă va costa o mie de lei, iar o hemogramă, cinci sute lei. Au fost stabilite taxe şi pentru intervenţiile chirurgicale. Ca atare, o operaţie de apendiccectomie sau hernie a fost apreciată la zece mii de lei, o operaţie de colecistectomie sau ulcer va costa douăzeci de mii de lei, iar o intervenţie chirurgicală efectuată de neurochirurgie va fi plătită cu suma de treizeci mii lei. Costul unei anestezii generale a fost estimat la opt mii de lei. Camera Federativă a Medicilor din România apreciază că noul sistem de coplăţi propus de Ministerul Sănătăţii poate duce la creşterea calităţii actului medical. De asemenea, se vor reduce diferenţele dintre veniturile medicilor, datorate unor atitudini sau poziţii ierarhice administrative diferite. Menţionăm că toate aceste propuneri fac parte din Legea privind sistemul asigurărilor de sănătate, care se află pe agenda de lucru a Parlamentului.

Propunerile înaintate de Camera Federativă a Medicilor vizează numai pacienţii care nu deţin carnete de sănătate. **(Mihaela CĂNĂNĂU)**

Trenuri suplimentare de sărbători

Biroul de presă al Ministerului Transporturilor a anunţat ieri suplimentarea transportului pentru călători asigurat de SNCFR astfel:

1. Trenuri suplimentare:

1301/II Bucureşti Nord (pl. 14,30) - Roşiori Nord (sos. 16,55); 1306/II Roşiori Nord (pl.17,30) - Bucureşti Nord (sos. 19,35); 856/555 Constanţa (pl. 23,34) Paşcani (sos. 6,45); 556/855 Paşcani (pl. 8,59) - Constanţa (sos. 15,24).

2. Trenuri la care se suplimentează numărul de vagoane în perioada 20 decembrie 1994 - 10 ianuarie 1995 - se suplimentează compunerea garniturilor cu unul sau două vagoane în limita tonajelor, în total 52 de vagoane la 44 de trenuri. Iată cîteva dintre acestea:

343/342 Timişoara Nord - Iaşi: 2 vagoane
345/348 Iaşi - Timişoara Nord: 2 vagoane
347/346 Timişoara Nord - Iaşi: 2 vagoane
666/865 Iaşi - Constanţa: 2 vagoane
866/665 Constanţa - Iaşi.

3. Se întocmesc mersurile pentru încă trei perechi de trenuri suplimentare pe relaţiile: Ploieşti - Bacău, Bucureşti Nord - Iaşi, Bucureşti Nord - Timişoara şi retur, pentru intervalul 23 decembrie 1994 - 5 ianuarie 1995.

Punerea în circulaţie a ultimelor trei perechi de trenuri este condiţionată de posibilitatea asigurării parcului de vagoane de călători necesar. **(Raluca ZAMFIR)**

La Botoşani - record în materie

Duminică noaptea au fost sparte opt măcelării

■ ***nu s-au furat bani, ci numai carne şi preparate din carne***

Creşterea exagerată a preţului cărnii şi produselor din carne a înregistrat la Botoşani şi un prim efect: în noaptea de duminică, 18 decembrie 1994, persoane neidentificate au spart opt măcelării situate în perimetrul Halei Centrale. A fost o acţiune de anvergură deosebit de violentă în cursul căreia au fost sparte geamuri şi distruse grilaje şi gratii metalice. Printre magazinele sparte se numără şi cele aparţinînd de SC "Avicola" SA şi SC "Indagro" SA Botoşani, societăţile cu cea mai mare producţie de carne din judeţ. Din toate magazinele sparte s-au furat mari cantităţi de carne şi preparate din carne. Curios este şi faptul că hoţii nu s-au atins de bani sau alte produse de valoare (calculatoare, casetofoane etc.) care se aflau în incinta magazinelor. **(Val GURALIUC)**

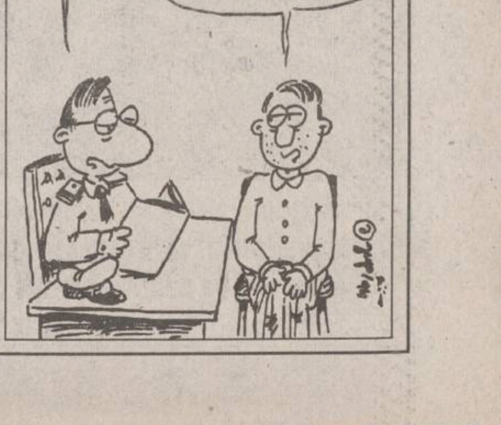
DECI AŢI SPART 8 MĂCELĂRII ŞI AŢI FURAT CARNE. BANI NU PREA AŢI LUAT...
NUMAI CÎT SĂ ÎMPACHETEZ CARNEA..

trasis PLUS
IAŞI - ROMANIA
vinde en gros
- portocale
- grapefruit
- banane
import GRECIA
De asemenea, vindem renumitele
produse cosmetice
şi detergenţi
din gama
RONSON
Tel./fax: 032/142717
6600 Iaşi, str. Arcu nr. 35, bl. CL5, parter,
(vizavi de Autogară),
PROGRAM zilnic 6.oo-18.oo

NOUTĂŢILE ZILEI

ILIESCU LA TIMIŞOARA

Biroul de presă al Preşedinţiei a precizat luni, pentru agenţia Mediafax, că preşedintele Ion Iliescu nu se va deplasa marţi la Timişoara. Sursa citată a afirmat însă că deplasarea la Timişoara este posibilă pentru ziua de miercuri, 21 decembrie. Menţionăm faptul că ambasadorul Traian Chebeleu, purtător de cuvînt al Preşedinţiei, a afirmat că preşedintele Iliescu a fost invitat la Timişoara atît de către prefectul oraşului, cît şi de către Mitropolitul Banatului, în prezenţa căruia urma să inaugureze fundaţia Bisericii Martirilor timişoreni. În plus, precizăm că în urma unei întrevederi cu ctitorii şi finanţatorii acestei biserici, avută în urmă cu circa o lună, Ion Iliescu a contribuit cu o sumă considerabilă la desăvîrşirea lăcaşului de cult timişorean.

DECLARAŢIE SURPRIZĂ

"Aş accepta chiar să întrerupem imediat colaborarea noastră economică cu Rusia, Ucraina, Belarus, cu alte ţări din fosta URSS, în cazul în care România ar fi în stare să ne acorde ajutorul de care beneficiem pe piaţa de est", a declarat premierul Republicii Moldova, Andrei Sangheli, cu ocazia întrevederii avute cu delegaţia UDMR, relatează Basa Press citată de săptămînalul Partidului Democrat Agrar din Moldova - "Pămînt şi oameni". "Lucrul acesta nu se poate întîmpla pentru că, însăşi România caută să îmbunătăţească aceste relaţii cu Rusia", a mai declarat premierul moldovean. Apreciind drept bune relaţiile cu România, Andrei Sangheli a menţionat, totodată, "că unele declaraţii, lansate la cel mai înalt nivel de stat, sînt cu totul ofensatoare pentru poporul nostru". "Ele nu fac decît să ştirbească relaţiile de bună vecinătate între Republica Moldova şi România".

TRENUL ÎN FLĂCĂRI

Luni dimineaţă, la ora 1.45, în halta CFR Gura Beliei, judeţul Prahova, trenul cursă de persoane 6008, care circula pe ruta Braşov - Iaşi, a luat foc. Garnitura de tren care aparţine de Regionala C.F. Braşov avea în compunere 13 vagoane, iar flăcările au cuprins vagonul nr. 10 de clasa a II-a şi vagonul nr. 11 de clasa I. Din fericire, la sesizarea incendiului pasagerii au reuşit să evacueze cele două vagoane. Intervenţia rapidă a maşinilor de luptă, aparţinînd de Compania de Pompieri Cîmpina, a dus la limitarea propagării focului la restul vagoanelor. Din cele două vagoane afectate nu au mai rămas decît scheletele metalice, contorsionate de căldură şi o grămadă de resturi carbonizate. Cu sprijinul angajaţilor CFR şi al poliţiştilor s-a reuşit evacuarea de pe calea ferată şi detaşarea de garnitură a vagoanelor deteriorate. La ora 4.45, trenul 6008 şi-a reluat drumul. Cauza producerii evenimentului şi evaluarea prejudiciilor urmează a fi stabilite de o echipă de anchetă.

MONITORUL DE IAȘI

Alt aspect al cazului AGROCOOP

AEI Agrocoop va fi evacuată din spațiile proprietate a RA Locuința

Valoarea totală a datoriilor înregistrate de Asociația Economică Intercooperatistă "Agrocoop" Iași către Regia Autonomă "Locuința" se ridică la peste ***treizeci de milioane lei.*** Suma reprezintă contravaloarea chiriei ce trebuia plătită de AEI "Agrocoop" pentru cinci spații, în care se află sediul firmei și cîteva magazine ale unității. Din acest motiv, unității ieșene i s-a pus în vedere să elibereze aceste spații, în caz contrar urmînd să fie evacuată. În vederea rezolvării acestei situații, astăzi vor avea loc, din nou, discuții între ***Ioan Cozaru (foto)***, directorul RA "Locuința" și ***Viorica Popov***, contabil-șef al AEI "Agrocoop". Menționăm că la această dată nu există un contract de închiriere a spațiilor amintite între cei doi agenți economici. Conform afirmațiilor Viorical Popov, situația existentă la Agrocoop se datorează fostei conduceri a societății, formată din Neculai Balcan și Ioan Rebegea, demiși în urmă cu un an și implicați acum într-un proces la Tribunalul ieșean. În aceste condiții, este foarte posibil să se recurgă, totuși, la evacuarea unității AEI "Agrocoop" din spațiile care aparțin RA "Locuința", după cum au afirmat surse ale regiei amintite. **(Alin ȚOCAN)**

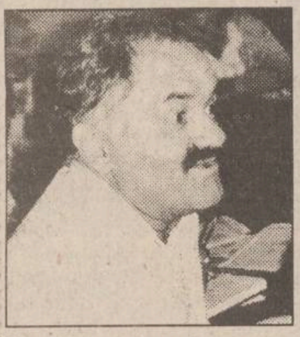

În timpul iernii

Angajații firmelor de construcții vor primi ajutor de șomaj

Conform protocolului încheiat între Ministerul Muncii, Ministerul Lucrărilor Publice și Amenajării Teritoriului și Ministerul Alimentației și Agriculturii, ***în perioada 1 decembrie 1994 - 31 martie 1995, lucrătorii din construcții și agricultură pot beneficia de ajutor de șomaj pe perioadă limitată***, în cazul în care timpul este nefavorabil. De la Oficiul Forțelor de Muncă Iași, am aflat că, deocamdată, datorită timpului frumos nu se fac disponibilizări, dar unități ca PREBOC, IASICON, AGROMEC Holboca, AGROMEC Răducăneni au început să întocmească salariaților dosarele necesare pentru primirea ajutorului de șomaj. "***Încă nu știm numărul total al celor ce vor beneficia de acest protocol, dar, anul trecut, majoritatea unităților de construcții și montaj, cît și cele din agricultură au disponibilizat personal pe perioadă limitată***", a declarat ***Constantin Munteanu, șeful Oficiului Forțelor de Muncă.*** **(D.P. - Nord-Est PRESS)**

În fostul magazin GOSPODARUL

A fost deschis magazinul reprezentanței PANASONIC

Ieri, la ora 12,00, la Iași, s-a deschis oficial magazinul reprezentanței ***Panasonic - Tecknics*** (în fostul magazin GOSPODARUL). La manifestare au participat reprezentanți ai administrației județene și locale precum și ***M. Shirakawa,*** reprezentant al concernului japonez Matsushita, care comercializează produsele Panasonic. Directorul M. Shirakawa a precizat că intenția de a deschide un magazin Panasonic la Iași a fost promovată cu trei ani și jumătate în urmă, dar, din cauza unor probleme financiare, aceasta nu s-a putut realiza decît în prezent. Actualmente, firma deține 12 astfel de magazine în țară. Vicepreședintele C.J. Iași, ***Lucian Flaișer,*** a declarat: "***Mă bucur că acum, în săptămîna Nașterii Domnului, s-a născut la Iași un copil al tehnicii moderne. Este o bilă neagră pentru că i-au trebuit trei ani și jumătate să se nască, dar și o bilă albă pentru că în sfîrșit îl avem.***" Termenul de garanție pentru aparatura electronică din magazin este de 12 luni. În cadrul reprezentanței funcționează și un service pus la dispoziția cumpărătorilor. **(O.L. și C.Ș. - Nord Est PRESS)**

Pentru 12 comune din județ

Fonduri pentru refacerea clădirilor afectate de grindină

În urma grindinei, care a afectat județul Iași la mijlocul lunii august, unele din consiliile locale ale localităților calamitate au cerut fonduri pentru refacerea imobilelor distruse. Luna trecută, Guvernul României a emis o hotărîre prin care a alocat județului suma de ***200 milioane*** lei, necesară remedierii efectelor calamităților. Ieri, la Prefectura Iași, reprezentanții administrației, ai ASIROM și ai celor 12 comune afectate s-au întîlnit pentru a discuta modalitatea de împărțire a acestor bani. Din suma totală de 200 milioane lei, 60 milioane vor fi folosite pentru refacerea instituțiilor publice avariate, iar 140 milioane pentru refacerea gospodăriilor și anexelor particulare afectate de grindină. În total, cu acești bani se vor remedia 1435 locuințe particulare, 17 în Iași, iar restul în cele 12 comune (Brăești, Lungani, Dumești, Lețcani, Podu Iloaiei, Sinești, Mogoșești, Țibana, Țibănești, Mironeasa, Dagîta, Dobrovăț). Întrucît inspectorii ASIROM care au evaluat daunele folosesc acte metodologice întocmite înainte de 1989, sumele trecute în fișele ASIROM vor fi indexate de 120 de ori. Astfel, valorile inițiale ale despăgubirilor,, cuprinse între 40 și 4000 de lei, ***vor fi, de fapt, cuprinse între 4800 și 480000 lei.*** **(Ovidiu LUNGU - Nord - Est PRESS)**

Revoluția, după cinci ani

Doru Țigău infirmă un comunicat al Consiliului Județean

Doru Țigău, președintele Asociației "22 Decembrie" Iași, a declarat ieri că ***nu va participa la manifestările oficiale organizate de administrația județeană*** în scopul comemorării evenimentelor din 22 Decembrie 1989. Menționăm că informația care confirma prezența sa în programul acestor manifestări, publicată ieri de cotidianul nostru, ne-a fost furnizată de ***Mihai Leoveanu, referent relații cu presa al Consiliului Județean Iași.*** Doru Țigău a ținut să precizeze: "***Mă cosider un învins al Revoluției, așa cum am mai spus-o, acesta este principalul meu motiv***". Amintim că profesorul Doru Țigău a fost primul președinte al CFSN Iași. **(Ovidiu LUNGU - Nord-Est PRESS)**

Iadul din arestul preventiv al Penitenciarului din Iași

Zguduitoarea moarte a lui Costică Murgoci

Gheorghe Irinciuc, comandantul Penitenciarului Iași, omul care conduce o instituție în care teroarea ține loc de orice lege

(continuare din pagina 1A)

După patru zile, pe 1 septembrie,, la vorbitor, fratele arestatului a constatat că acesta se află într-o stare de agitație ciudată, manifestînd o teamă exagerată față de polițiști și de țigani. Pe 22 septembrie, la primul termen al procesului, ***inculpatul a fost adus cu cătușe la mîini***, fapt care a determinat președintele instanței să ceară gardienilor să-i scoată imediat cătușele. Gardienii au explicat că acesta a avut un comportament agresiv în timpul transportului de la Penitenciar la Tribunal. Sesizînd comportamentul bizar al arestatului în fața instanței, apărătorul, ***avocatul Neculai Volovăț, a cerut ca inculpatul să fie supus unei expertize psihiatrice***. Pe data de 13 octombrie, comisia de expertiză, alcătuită din ***medicul legist Călin Scripcaru și medicii primari psihiatri Carola Ofenber și Cicerone Postelnicu***, l-a examinat pe C. Murgoci. Cei trei medici au considerat că, cităm din actul de expertiză, "***acuzele sale (n.r. - inculpatul a descris o simptomatologie de tip delirant halucinator și a acuzat o stare anxioasă) lasă impresia unei intenționalități patente de refugiu în boală pentru influențarea concluziilor comisiei***". Cu alte cuvinte, boala arestatului se poate traduce ca fiind o simulare, ori, conform declarațiilor membrilor familiei, el ***a fost bătut și terorizat în timpul detenției, fapt care a dus la apariția unor tulburări psihice evidente.***

■ *Deținuții l-au legat și l-au violat*

La cererea apărătorului, pe data de 8 decembrie instanța de judecată a dispus eliberarea arestatului pe cauțiune. Patru zile mai tîrziu, în termenul legal, Costică Murgoci a fost eliberat din Penitenciarul Iași. Tratamentul care i-a fost aplicat în locul de detenție (din partea colegilor de celulă și cu acordul tacit al personalului) l-a făcut pe acest om să-și piardă mințile. Apariția bolii psihice nu miră pe nimeni dacă ținem cont de declarațiile rudelor celui închis. "***Cum a ieșit din închisoare, primul lucru pe care ni l-a spus a fost că ceilalți pușcăriași l-au legat și l-au violat***", a declarat ***Dorel Murgoci,*** fratele acestuia. "***M-a mirat frica și în același timp scîrba atunci cînd îmi vorbea de zilele petrecute în celulă. Pînă atunci știam că am un frate sănătos, voinic și cu frica lui Dumnezeu. Proaspătul eliberat nu mai aducea deloc cu fratele meu; era slab, mereu stresat că este urmărit sau că va fi din nou arestat și lăsat pe mîna perverșilor din celula pe care tocmai a părăsit-o***", a mai precizat D. Murgoci. Despre cum a fost torturat în zilele de pușcărie, Costică Murgoci i-a povestit și soției sale, Mariana, care inițial nu l-a crezut. "***La vorbitor avea semne de la cătușe la mîini și la picioare și era mereu speriat. Mi-a spus că ceilalți deținuți și-au bătut joc de el, că l-au bătut înfiorător, punîndu-i o pătură în cap, și că l-au batjocorit în cele mai umilitoare feluri. Aceleași lucruri mi le-a povestit și cînd s-a întors acasă. Însă atunci mi-a spus că nu mai poate trăi după toate cîte a îndurat***", ne-a mai relatat ***Mariana Murgoci.***

Întors acasă, fostul deținut se simțea mereu urmărit. Și-a făcut chiar bagajul cu cele necesare întoarcerii la închisoare. Luni și marți a tot povestit familiei despre torturile îndurate, fără însă a pomeni prea multe nume ale persoanelor implicate. "***Era foarte agitat. Umbla din cameră în cameră fără rost. Am încercat să-l liniștesc, dar mi-am dat seama că nu am cum. Credeam că pînă la urmă în compania copiilor se va mai liniști, dar nu a fost așa...***", a relatat Mariana Murgoci. Miercuri, pe 14 decembrie, dimineața, Costică Murgoci și-a trimis mezinul, în vîrstă de 6 ani, în dormitor, să deseneze, s-a încuiat în sufragerie și s-a spînzurat de o țeavă a caloriferului. Soția sa a venit acasă abia la orele 16,30. A observat că nu avea curent în apartament și a solicitat ajutorul unui vecin. "Credeam că soțul meu este ieșit pe afară, așa cum mi-au spus copiii", a precizat soția acestuia. A remarcat însă pantofii și paltonul din cuier. S-a izbit în ușa de la sufragerie, pe care o bănuia blocată și a deschis-o. "***Inițial, am crezut că s-a ascuns după șifonier***", ne-a povestit Mariana Murgoci, "***însă, cînd m-am apropiat și am pus mîna pe el, s-a răsucit în cablul de care era atîrnat și i-am văzut fața... I-au desfăcut cablul niște vecini...***".

■ *Ultimele cuvinte i le-a spus soției*

Costică Murgoci era la prima sa confruntare cu legile penale. Conducerea R.A. Termoficare, unde a lucrat ca sudor, a trimis instanței o adresă în care cerea ca, ***în cazul în care va fi condamnat, să efectueze pedeapsa la locul de muncă.*** Asociația de locatari l-a recomandat a fi ***un om liniștit, cu o viață de familie ireproșabilă.*** De ce a fost supus acest om unor tratamente umilitoare în Penitenciar și, mai ales, ce făceau gardienii în acele momente ale înjosirii sale? Este interesant de aflat dacă Gheorghe Irinciuc, comandantul Penitenciarului Iași, tolerează și trece cu vederea abaterile arestaților și ale deținuților. Oricum, ultimele cuvinte rostite de Costică Murgoci au fost, după cum ne-a relatat soția sa, următoarele: "***Mi-e frică să nu mă întorc din nou în iadul pușcăriei. N-am să uit însă niciodată ce mi-au făcut acolo***". Vom reveni.

P.S. - Soția și copiii lui Costică Murgoci aduc mulțumiri tuturor acelora care le-au fost alături în momentele tragice care le-au îndoliat destinul.

În județul Iași, o dată la două zile se descoperă cîte un caz de sifilis

sînt în evidență 607 cazuri

În primele zece luni ale anului, la cabinetul de dermatologie din cadrul Policlinicii nr.1 au fost înregistrate ***171 de noi cazuri de sifilis,*** din întreg județul Iași, dintre care 103 bărbați și 68 de femei. Cu aproximație, o dată la două zile de înregistrează cîte un caz nou. Din datele puse la dispoziție de medicul dermatolog Florin Todiraș, de la același cabinet, am mai aflat că 44 persoane aparțin grupei de vîrstă 11-20 de ani, 74 au între 21-30 ani, 25 de persoane au între 31 și 40 de ani, 20 persoane între 41 și 50 ani, 6 persoane între 51 și 60 ani și doar 2 persoane cu vîrsta peste 60 de ani. Bolnavii de sifilis sînt ținuți în evidența Biroului epidemiologic de la Policlinica nr.1 trei ani de zile, timp în care, o dată la trei luni, trebuie să se prezinte la cabinet pentru controlul serologic. Ținînd cont că anul trecut au fost înregistrați 222 bolnavi de sifilis, iar în 1992 - 214, rezultă că ***la ora actuală există în județul Iași 607 cazuri de sifilis luate în evidență.***

Bolnavii de sifilis sînt depistați atunci cînd sînt nevoiți să-și completeze fișele medicale necesare obținerii ajutorului de șomaj, angajării, sau pentru căsătorie. Foarte rar se prezintă singuri, deoarece leziunile nu dor, ba chiar dispar o perioadă. După cum ne-au declarat specialiștii, un caz aparte îl reprezintă copiii străzii. Intră în obligațiile de serviciu ale asistenților de la Biroul epidemiologic de a-i aduce pe aceștia la controale periodice și a le administra un tratament preventiv dacă încă n-au contactat boala.

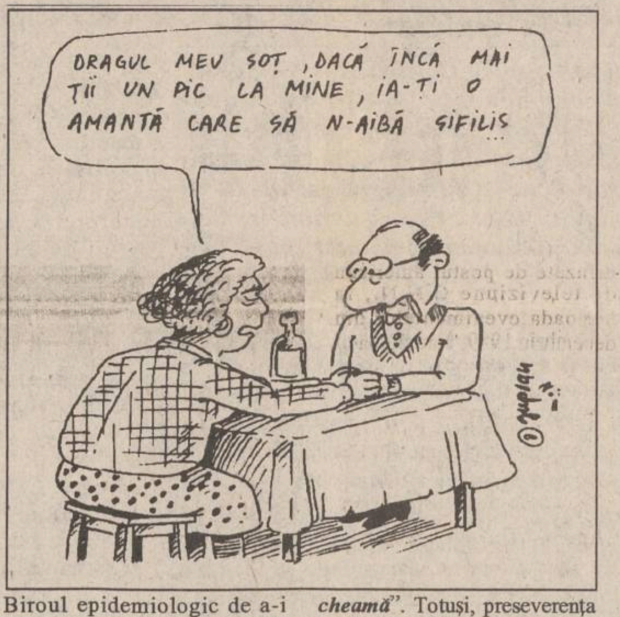
DRAGUL MEU SOȚ, DACĂ ÎNCĂ MAI ȚII UN PIC LA MINE, IA-ȚI O AMANTĂ CARE SĂ N-AIBĂ SIFILIS

De la începutul anului au fost depistați șase copii ai străzii, între 13 și 18 ani, bolnavi de sifilis. Unii dintre ei erau homosexuali, după cum au declarat, cu candoare, medicilor. De altfel, cele mai multe dintre persoanele ce au sifilis provin dintr-un mediu promiscuu, fiind vorba de prostituate sau persoane fără ocupație. După depistarea unui caz de sifilis, urmează o anchetă foarte serioasă, căutîndu-se a se descoperi sursa ce a molipsit subiectul. Lucru îndeosebi dificil, fiindcă deseori se aud declarații de genul: "***Nu știu, nu-mi aduc aminte. Eram beat. N-am întrebat-o cum o cheamă***". Totuși, preseverența medicilor a dat roade, pentru că din cei 171 bolnavi înregistrați anul acesta, 85 figurează în registre la rubrica "surse". Îngrijorător este faptul că 71 de bolnavi au fost depistați cu "sifilis latent recent" (deci la mai mult de un an de la contactul sexual soldat cu contractarea bolii) și doar patru persoane erau "seronegative" (contactul sexual a avut loc cu trei săptămîni înainte de prezentarea la medic). Și dacă persoanele din anturaje dubioase nu manifestă vreo jenă vizavi de boala contractată, dramele se produc în cuplurile căsătorite. Fiindcă inconștiența soțului (de obicei) aduce soției, pe lîngă suferința psihică (astfel iese la iveală infidelitatea), o grijă în plus: tratarea sifilisului. **(Gynella PARFENIE)**

"La Iași vin doar afacerile ce se scurg printre degetele celor de la București"

■ *declară inginerul șef al societății IASICON S.A.*

"***La Iași vin doar afacerile ce se scurg printre degetele celor de la București, deși, personal, văd această zonă a țării*** (n.r. - regiunea Moldovei) ***ca o poartă deschisă oamenilor de afaceri către zona de est a continentului european***" - a afirmat ieri ***Doru Petrescu, inginerul-șef al societății comerciale "Iasicon" S.A.*** Această unitate, desprinsă în urmă cu doi ani din Trustul ieșean de construcții industriale și privatizată la sfîrșitul anului trecut, a fost premiată în urmă cu o săptămînă de Consiliul Național al Întreprinderilor Private Mici și Mijlocii din România. Diploma a fost acordată de organizația amintită pentru "***pionierat în privatizare***". În vederea prezentării rezultatelor economice ale firmei ieșene, membrii conducerii acesteia au organizat ieri, la sediul societății, o conferință de presă.

În prezent, unitatea are 195 de acționari, din cei 752 de salariați ai firmei, aproape cincizeci de procente din totalul acțiunilor fiind deținute de circa douăzeci de persoane, conform declarațiilor lui Titel Sinescu, directorul general al S.C. Iasicon" S.R.L. În continuare, acesta a afirmat că cifra de afaceri la sfîrșitul anului în curs va fi de aproape cinci miliarde de lei, peste șaptezeci la sută din contracte fiind încheiate cu Banca Agricolă, sucursala Iași, Ministerul Apărării Naționale, Institutul de Medicină Legală "Mina Minovici" București și Banca Comercială Română. Valoarea profitului net obținut la sfîrșitul acestui an a fost estimată de Ioan Stoica, contabilul-șef al firmei, la aproape ***patru sute de milioane lei***, sumă care va fi reinvestită, acționarii hotărînd să nu încaseze dividendele cuvenite pentru anul 1994. "***Consider că încă se mai face o discriminare între firmele cu capital de stat și cele particulare. Concret, în situația în care o firmă particulară solicită un credit, băncile cer mult mai multe garanții decît unei firme de stat***" - a declarat Ioan Stoica. O poziție asemănătoare a exprimat și Mihai Andreescu, unul dintre principalii acționari ai firmei, care ne-a declarat: "Sîntem obstrucționați politic!", acesta fiind motivul pentru care cele mai profitabile firme din România se găsesc în zona Bucureștiului.

Referitor la valoarea pe care au atins-o acțiunile firmei "Iasicon" S.A., Doru Petrescu și Ioan Stoica au afirmat că, în cazul în care un număr de acțiuni ar fi scoase la vînzare prin licitație sau pe o piață bursieră, ar fi dispuși să ofere pînă la o sută de mii de lei pentru fiecare acțiune (menționăm că valoarea unei asemenea hîrtii de valoare a fost în momentul inițierii acțiunii de privatizare a firmei de șapte mii de lei, ajungînd în prezent la 28 de mii lei, după aplicarea HG 500/1994 privind reevaluarea patrimoniului firmei).

Întîlnirea de ieri de la S.C. "Iasicon" S.A. a scos în evidență faptul că, după privatizare, gradul de profitabilitate al unității a crescut, aceasta mai confruntîndu-se, totuși, cu o serie de probleme generate de anumite mentalități întîlnite la unele persoane cu putere de decizie. **(Alin ȚOCAN)**

Ultimele evenimente de la ziarul "24:Ore"

Conflictul declanșat în urmă cu patru zile la Trustul de Presă "24:Ore", cînd Adi Cristi a fost numit de Adunarea Generală a Asociaților administrator unic al societății, a continuat și ieri, fără ca situația să fie lămurită. După cum se știe, patru dintre acționari, în frunte cu Dorian Obreja, ***contestă procesul-verbal prin care Adi Cristi a devenit administrator unic al trustului*** și au reușit să scoată pe piață numărul de ieri al ziarului, în ciuda deciziei de suspendare a cotidianului, semnată de Adi Cristi. Acțiunea grupării Obreja ***este susținută de aproape întreg colectivul redacțional și tehnic***, unitatea acestora din urmă fiind un element de maximă importanță în bătălia care se dă zilele acestea la "24:Ore". În cursul dimineții de ieri, la sediul acestui cotidian a sosit din nou un echipaj de Poliție, în legătură cu sesizarea făcută de Adi Cristi, conform căreia i s-ar fi furat ștampilele din birou. Se așteaptă ca astăzi Poliția să-și precizeze clar poziția față de această sesizare. Pe de altă parte, controlul financiar care trebuia să continue ieri la sediul societății a fost întrerupt de Adi Cristi, care a afirmat că cercetările vor putea fi reluate astăzi, într-un alt birou. Pînă acum, inspectorii contabili își desfășurau activitatea în biroul lui Adi Cristi. Vă vom ține la curent cu evoluția conflictului de la "24:Ore". **(Sorin SIMON)**

PULPE PUI SUA
PULPE CURCAN
SPATE PUI SUA
PUI TURCIA
SANADA
Depozit TAMAZ FRIGOCARNE
Str. Socola nr. 16 - IAȘI

Sinteza vieții internaționale
într-o singură revistă
24 de carate
în 48 de pagini
LUMEA
magazin
Abonamentele se fac la toate oficiile poștale (poziția 2135 din Catalogul Presei) și la redacție, telefoanele 3124177 și 3124893. Abonîndu-vă pe timp cît mai îndelungat, veți dispune de numeroase avantaje.

Societatea de Servicii Informatice
SINTA S.A. Iași
oferă la sediul firmei următoarele servicii:
☑ Consultare bază de date stocuri (materii prime, materiale, produse finite etc) - peste 100.000 articole. Telefon 032/130891
☑ Proiectare, implementare, exploatare lucrări de contabilitate pentru firmele mici (casă, bancă, balanță, cartea mare).
☑ Reconfigurări de echipamente pentru creșterea performanțelor (upgrade).
☑ Reparații tehnică de calcul (PC-uri, HC-uri, echipamente periferice), televizoare color și AN, case de marcat, fax-uri, copiatoare.
☑ Reparații eletrocasnice (frigidere, congelatoare, aspiratoare praf, aparate de încălzit).
☑ Reparații auto (tinichigerie).
☑ Închirieri PC-uri (loco) - 700 lei/ora.
☑ Execuții de proiecte de stat, de an, pentru studenți (pe PC-uri).
☑ Culegere de texte (cursuri universitare), corectură. punere în pagină, editări la cele mai mici prețuri.
Informații suplimentare la sediul firmei din Bd. Țuțora nr. 17.
Telefon 032/133018*, 137158, 136077, 127116 (tel. magazin). Fax: 137887

TOFAN GRUP SA
Filiala Iași
Str. Ghica Vodă 1B
(demisol)
Telefon 114782
Vă oferă la prețuri avantajoase, următoarele tipodimensiuni de anvelope și camere marca
ROADSTONE
(Coreea de Sud):
155-13, 175-14, 185-14, 195-14
OFERIM GARANȚIE

Peste 30 la sută din populația adultă a Moldovei prezintă o mare lipsă de iod în organism, ceea ce duce la formarea gușei endemice

Oamenii cu gușă

■ această afecțiune a glandei tiroide este mult mai frecventă la femei decît la bărbați

Din punct de vedere epidemiologic, utilizînd criteriile clinice ale Organizației Mondiale a Sănătății, Iașul este o zonă endemică. Altfel spus, peste treizeci la sută din populația adultă prezintă gușă endemică. Gușa este mult mai frecventă la femei decît la bărbați. Întreaga Moldovă, de altfel, este o zonă endemică.

Se vorbește de gușă atunci cînd glanda tiroidă crește mai mult decît normal. Dacă este o gușă endemică, problema nu este gravă și se rezolvă prin consumarea unor alimente care conțin cantități mari de iod (de exemplu sarea).

Gușa endemică apare ca o adaptare a tiroidei la lipsa iodului (tiroida crește pentru că extrage o cantitate mai mare de iod din sînge).

Dar gușa poate fi și semnul unei boli tiroidiene, ca boala Basedow sau tiroida autoimună. În cazul bolii Basedow, se secretă foarte mulți hormoni tiroidieni, iar metabolismul organismului devine mult mai rapid. Bolnavul este nervos, pierde în greutate, are palpitații, transpiră excesiv, are tulburări ale capacității de concentrare, Hipotiroidienii prezintă exact manifestațiile contrare. Sînt lenți, inactivi, cu tulburări de memorie. Nou-născuții pot fi atinși de hipocondrie congenitală. Statisticile arată că unul din patru mii de copii se nasc fără glandă tiroidă, sau cu una nefuncțională, de cele mai multe ori fiind vorba de maladii genetice. "Hormonii pe care îi secretă tiroida sînt esențiali pentru dezvoltarea sistemului nervos, astfel încît, dacă nou-născuții atinși de această boală gravă nu sînt depistați și tratați încă din primele zile de viață, dezvoltarea lor fizică și psihomotorie este definitiv compromisă. Și e păcat, pentru că, astfel, copii perfect recuperabili riscă să rămînă oligofreni, o povară și o tragedie pentru familiile lor și pentru societate", ne-a declarat dr. Voichița Mogoș, medic primar endocrinolog la Spitalul "Sf. Spiridon". Printre afecțiunile tiroidiene cele mai frecvent întîlnite se află nodulii tiroidieni, în majoritatea cazurilor ei putînd fi depistați prin simpla palpare. Nodulii pot fi chisturi, leziuni benigne sau tumori maligne.

De aceea, este indicată prezentarea la medic, cînd se observă apariția unui astfel de nodul. Specialiștii au constatat că opt pînă la zece la sută dintre noduli pot fi cazuri de cancer ale tiroidei. În general, speranța de viață a celor tratați de cancer tiroidian este mult mai ridicată decît în cazul altor tipuri de cancer, dar, dacă leziunea este descoperită din timp, evoluția cazurilor este deosebit de favorabilă. Se știe că, după accidentul de la Cernobîl, medicii au prescris administrarea iodurii de potasiu întregii populații. Aceasta deoarece, prin saturarea tiroidei cu iod, asimilarea izotopului de iod radioactiv nu mai era posibilă (studii certe au stabilit că iradierea accidentală a tiroidei favorizează apariția cancerului). "După accidentul de la Cernobîl, s-a înregistrat o creștere apreciabilă a numărului de îmbolnăviri de cancer tiroidian. Cred că atunci, în primii cinci ani, n-a fost o creștere reală. În sensul că atunci toată lumea era speriată și chiar și cei care își neglijau nodulii de ani de zile s-au prezentat la medic. Abia acum putem spune că ne confruntăm cu efectele Cernobîlului. Pentru că numărul de cazuri de cancer este în continuare mai ridicat decît în perioada anterioară a accidentului. Ba chiar am întîlnit cazuri de cncer cu o evoluție mai particulară, forme mai agresive.

Nu e, însă, cazul să ne alarmăm. Recomandarea mea este ca cei care au noduli sau chiar gușă să se prezinte pentru explorări, care sînt simple, nedureroase, necostisitoare și nu necesită o pierdere mare de timp", ne-a mai precizat, în încheiere, dr. Voichița Mogoș. **(Gynella PARFENIE)**

LUMEA PE DOS ■ LUMEA PE DOS ■ LUMEA PE DOS ■

Garda Financiară în acțiune

■ La S.C. MOLDODERM S.R.L. Iași, comisarii Gărzii Financiare au constatat abateri de la achitarea obligațiilor fiscale la termenele legale prevăzute. Astfel, pentru impozitul pe salarii neachitat, în valoare de 351.000 lei, societatea a fost penalizată cu 20.000 lei, iar pentru 203.000 lei, reprezentînd TVA datorat, a primit penalizări 102.000 lei.

■ Societatea comercială IRINA INTERNAȚIONAL S.R.L. a fost amendată de comisarii Gărzii Financiare Iași cu suma de 900 mii lei, întrucît nu a înregistrat unele din veniturile obținute și pentru desfășurarea activității en gros, printr-un depozit neautorizat. Pentru aceste fapte s-a dispus și confiscarea sumei de 430 mii lei, obținută ilicit de societate.

■ AGROMEC S.A. Podu Iloaiei a primit penalități în valoare de 5,5 milioane lei, de la Garda Financiară, pentru obligațiile fiscale neachitate: impozitul pe salarii, fondul de cercetare, fondul de risc, de agricultură. **(D.A. - Nord - Est PRESS)**

Furt de carne de la Abator

În noaptea de 13/14 decembrie au fost surprinși de gardienii publici doi cetățeni care au furat din Abator 20 kg de carne de porc, 17 conserve și 1,5 kg untură, pe care doreau să le valorifice. Cei doi, Vasile Crețu (23 ani) și Ioan Marian (25 ani) din Iași, au fost reținuți pentru cercetări de organele de Poliție, împreună cu bunurile sustrase. **(Anca SĂLCEANU - Nord - Est PRESS)**

În plină zi, trei țigănci au tîlhărit o bătrînă

"În toată cariera mea de polițist n-am întîlnit un asemenea caz, trei femei să iasă în plină stradă ziua și să tîlhărească", afirmă colonel (r) Gheorghe Costan, șeful Corpului Gardienilor Publici Iași.

În data de 13 decembrie, trei țigănci din Podu Iloaiei au acostat, în zona Teatrului Național din Iași, o bătrînă pe care au tîlhărit-o, luîndu-i cu forța 100.000 lei. Infractoarele au fost prinse de gardienii publici și identificate ca fiind Mirela Potcovaru (15 ani), Maria Prună (26 ani) și Elena Dumitriu (25 ani). Cele trei au fost predate organelor de poliție, pentru cercetări. **(A. SĂLCEANU - Nord - Est PRESS)**

Crima din baie

Marian Gavril (31 ani, din Iași) a fost arestat și supus urmăririi penale, fiind acuzat de lovitură cauzatoare de moarte. În urmă cu două săptămîni, acesta și-a bătut cu bestialitate tatăl.

De mai mult timp, Marian Gavril, tată a trei copii, locuia la părinți, fiind divorțat. În ziua cînd a comis abominabila faptă acesta luase ajutorul de șomaj și a cumpărat vodcă pe care a băut-o împreună cu părinții săi. A plecat în oraș, unde a mai consumat băuturi alcoolice, iar cînd s-a întors acasă, tatăl său era pus pe scandal, a susținut în timpul anchetei Marian Gavril. El nu-și mai aduce aminte cum și-a bătut tatăl, în schimb, din declarațiile martorilor, reiese că fiul l-a trîntit de mai multe ori pe tatăl său cu capul de cada de la baie.

Bătrînul a fost internat cîteva zile la Spitalul de Neurochirurgie Iași, după care a decedat ca urmare a leziunilor provocate de loviturile primite.

Marian Gavril a recunoscut în fața organelor de anchetă fapta comisă, motivînd-o prin consumul de alcool. **(C. G. - Nord - Est PRESS)**

Sergentul major de poliție și falsul

În cursul săptămînii trecute, au fost judecați la Tribunalul Militar Iași sergentul major Ilie Pușcașu, din Coțușca, județul Botoșani, George Iliescu și Ionel Mocanu. Sergentul major, acuzat de fals intelectual, a întocmit pentru George Iliescu un proces-verbal de contravenție, fictiv, în care se menționa că la data de 23 februarie 1994 acesta a fost sancționat pentru că a consumat băuturi alcoolice în locuri publice (în stația de autobuz din localitatea Coțușca, județul Botoșani, aflată pe raza de acțiune a sergentului major Ilie Pușcașu). Procesul-verbal fals a fost întocmit la cererea lui George Iliescu, aflat în proces cu soția sa, care l-a dat în judecată reclamînd că în ziua de 23 februarie a fost lovită de soț. Pentru a dezminți acuzația de lovire, G. Iliescu a apelat la sergentul major inculpat, prin intermediul prietenului său, Ionel Mocanu, care-l cunoștea pe polițistul care i-a întocmit procesul-verbal cerut. Întrucît G. Iliescu s-a folosit de un act fals, a fost acuzat de uz de fals, iar Ionel Mocanu, care l-a ajutat să obțină acest act, a fost învinuit de instigare la săvîrșirea infracțiunii de fals intelectual. **(A. SCUTELNICU)**

Pentru nouă sute de orfani din județul Iași

Moș Crăciun vine din Canada

Printre primele imagini difuzate de postul american de televiziune C.N.N., în perioada evenimentelor din decembrie 1989, s-au numărat cîteva secvențe care prezentau mizeria orfelinatelor din România. Puternic impresionată, Lisette-Marie Rainu - o profesoară romîncă din orașul canadian Toronto - a înființat organizația Fondul Orfanilor din România (F.O.R.). De atunci, Lisette Rainu vizitează de două ori pe an cîte nouă sute de copii orfani din Iași. Cu prilejul fiecărei vizite, orfanii ieșeni primesc îmbrăcăminte și jucării.

"În Occident nimeni nu cerșește. Cine cerșește nu primește nimic. Pentru a obține fonduri sau sponsorizări trebuie să faci ceva", povestește profesoara din Canada. De aceea, copiii canadieni au pus în practică fel de fel de idei pentru a obține ajutoare pentru orfanii ieșeni: au confecționat felicitări de Crăciun (pe care le-au vîndut părinților), au jucat în piesa de teatru "Rinocerul" de Eugen Ionescu, au construit chiar o "Casă a lui Dracula" - bineînțeles, cu bilet de intrare. În "Casa lui Dracula" este foarte întuneric și te întîmpină un amalgam de lucruri bizare, ce creează o atmosferă de groază: cearșafuri negre, capcane, copii care mușcă, gelatină, clei și carne tocată. Părinții plătesc și intră să vadă ce au construit copiii lor. Elevii canadieni utilizează banii pentru a achiziționa haine și jucării pentru copiii ieșeni. Firește, hainele mai vechi și unele jucării proprii iau, de asemenea, drumul Iașului.

Unul dintre transporturi nu conținea decît șase sute de jucării. La îndemnul directorului școlii "Gabriell Roy", din Toronto, elevii au adus, în cîteva ore, alte trei sute de jucării destinate copiilor ieșeni.

Astăzi, vor primi haine și jucării cei două sute de copii de la Casa de Copii Miclăușeni. Apoi cei de la Casa de Copii Hălăucești și de la Casa de Copii Deleni. După aceea, transportul se va întoarce la Hălăucești. Cînd și-a început acțiunea umanitară în județul Iași, Lisette Rainu a fost sfătuită să îl îmbrace pe fiecare copil în parte cu hainele aduse din Canada, pentru a se convinge că hainele și jucăriile nu sînt luate de către personalul caselor de copii. Pentru a nu fi tentat să ia din ajutoarele adresate copiilor, fiecare angajat al caselor de copii primește un pachet cu... ajutoare din Canada". Chiar și așa, situația nu e chiar sigură: "Eu îl îmbrac cu mîna mea pe fiecare copil, din cap pînă în picioare. Dacă după aceea hainele dispar, este o problemă de conștiință pentru cei care fură".

Romînca din Canada se declară o optimistă incurabilă, un fel de "don Quijote", după cum spune ea. A vrut să facă o fermă sau o moară care să-i deservească pe orfani, dar s-au ivit piedici birocratice. Va continua să-i ajute pe orfanii ieșeni, mai ales că, în ultima vreme, lucrurile s-au mai îmbunătățit în ceea ce privește trecerea prin vamă a acestor ajutoare. Astfel, la ultimul transport, vameșii de la Băneasa nu au vrut să primească "micile atenții" pregătite special pentru ei - fapt care a mirat-o foarte mult pe profesoara din Canada. **(Dan FODOR)**

MONITORUL IEȘEAN

Cît ne costă anul acesta Moș Crăciun?

Împodobirea unui brad nu se poate face fără cel puțin 50.000 de lei

Pentru o familie, cheltuielile necesare sărbătoririi Crăciunului sînt foarte ridicate, avîndu-se în vedere salariile mici ale cetățenilor. Pentru a orna un brad, o familie are nevoie de cel puțin cincizeci de mii de lei, în condițiile în care un brad de înălțime medie costă șase mii lei, douăzeci de globuri de sticlă depășesc suma de 5.000 lei, instalația cea mai ieftină ajunge la 6.000 lei, un kg de bomboane învelite costă 5.500 lei, un kg de portocale - 1.600 lei, iar ghirlandele folosite la împodobirea bradului depășesc suma de trei mii lei. Dacă la toate acestea se adaugă și costul cadourilor pentru doi copii - o păpușă costă între două mii și șapte mii lei, o mașinuță telecomandată ajunge la cel puțin șase mii lei, iar două treninguri costă aproximativ 15.000 lei - suma de cincizeci mii lei este deja depășită.

Deși pentru copii împodobirea bradului este o bucurie, pentru părinții lor sosirea Crăciunului este un motiv de îngrijorare.

Vor avea bani să procure toate cele necesare? Copiii lor vor fi mulțumiți de cadourile primite?

■ ***Florina Ilinca***, femeie de serviciu, dintr-un simplu calcul și-a dat seama că nu va putea cumpăra în acest an un brad pentru cei trei copii. "În urmă cu cîteva zile, am vorbit cu diriginta unuia dintre băieții mei, care mi-a spus că Marius își dorește un trenuleț electric. Dar acesta costă cît tot salariul meu. Sigur nu va avea o astfel de jucărie de Crăciun".

■ ***Viorica L.(taxatoare RATC):*** "Mă bucur că am copii mici și nu știu încă nimic de brad, de Crăciun le voi cumpăra cîteva dulciuri".

■ ***Mihai B. (muncitor la CUG):*** "Dacă nu am primi ajutor din partea părinților mei, nu cred că ne-am descurca. Ei au cumpărat pentru nepoți bradul și dulciurile, iar eu cu soția mea vom cumpăra numai cadourile pentru copii".

■ ***Maria I. (agricultoare):*** "Eu sînt mulțumită că am un porc, pe care îl voi tăia de Crăciun. De brad nu poate fi vorba. Cei cinci copii ai mei vor fi încîntați să aibă de mîncare. Ei știu situația grea în care ne aflăm!". **(Anca SĂLCEANU - Nord - Est PRESS)**

Mitropolia Moldovei este îngrijorată

S-a înmulțit numărul infractorilor deghizați în călugări

Recent, Exorhatul (organism din cadrul Mitropoliei, care se ocupă de relațiile cu mănăstirile) Mitripoliei Moldovei și Bucovinei a trimis o adresă către toate mănăstirile din Moldova, prin care conducerile mănăstirilor sînt anunțate că nici un călugăr sau călugăriță nu are dreptul să adune fonduri pentru mănăstiri fără aprobarea I.S.P. Daniel, Mitropolit al Moldovei și Bucovinei. Părintele Ionel Șerban, secretar al Mitropolitului Moldovei și Bucovinei, ne-a precizat că această măsură are drept scop descurajarea celor care se deghizează în călugări sau călugărițe și cerșesc, sub pretextul că strîng bani "pentru biserici". Fenomenul respectiv a fost adus la cunoștința Poliției și a Gărzii Financiare. Infractorii deghizați în călugări s-au dat de gol prin faptul că pretindeau că strîng bani pentru mănăstiri de călugărițe și invers. **(Dan FODOR)**

Guvernul încearcă refacerea șeptelului

Prime pentru crescătorii de viței

Primele care se acordă producătorilor agricoli ieșeni pentru creșterea viteilor, conform Legii 83/1993, se ridică în total, la peste nouă sute milioane lei. Producătorii (țărani și societăți comerciale) care dețin viței proveniți din împerecherea cu tauri atestați sau monte artificiale, fătați în acest an, în lunile ianuarie-aprilie, au primit deja 696,25 milioane lei, urmînd ca în această lună să se acorde prime pentru viteii fătați în luna mai, premiu în valoare totală de 234,5 milioane lei. Aceste prime, conform estimărilor făcute de specialiștii Direcției Agricole Iași, se vor majora, în 1995, de la 75.000 lei la circa 84.000-86.000 lei pentru un vițel. Totodată, Ministerul Agriculturii va lărgi sfera acordării primelor și pentru obținerea purceilor și a mieilor de calitate, prin montă artificială. Prin acordarea acestor prime, precum și prin acordarea subvențiilor, Guvernul încearcă refacerea șeptelului, deoarece, după 1989, numai în județul Iași s-au sacrificat peste șaizeci de mii de bovine. "Statul acordă o alocație și pentru achiziționarea junicilor de peste cinci sute kg, subvenție care se cifrează la 450 lei/kg viu. De asemenea, se subvenționează și 25% din hrana vacilor, în cazul în care într-o gospodărie se află minimum trei vaci", ne-a declarat Constantin Sadici, șeful serviciului "zootehnie" din cadrul Direcției Agricole Iași. **(Daniel NIȚOI)**

Firma ENRO unic distribuitor zonal
en gros și en detail al
produselor din gamele
* *CAOLA*
(Barbon, 8x4, Derby, Melinda, Ocean)
* *Van-Houten*
* *Malizia*
(cosmetică de lux).
FACILITĂȚI DEOSEBITE
Str. Silvestru nr. 2 bis (vis-à-vis Gara Veche)
Telefon/fax: **032/142439**

Proiector portabil 3M, model 2000

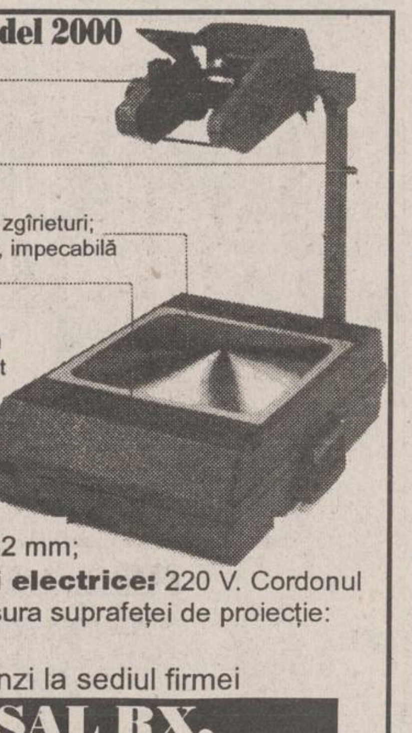

Sistemul de lentile de 293 mm permite proiecția la unghiuri cuprinse între 0-25°
Întregul sistem este ușor portabil, datorită coborîrii și strîngerii capului proiector
Suprafața optică de proiecție rezistă la zgîrieturi; în acest fel se asigură o proiecție clară, impecabilă
Loc pentru ustensile de scris
Totul se poate strînge în această valiză portabilă, pentru a fi ușor de transportat

Date tehnice:
înălțimea = 540 mm;
înălțimea postamentului (valizei) = 127 mm;
lățime = 330 mm; lungime = 482 mm;
greutate = 6,8 kg. **Necesități electrice:** 220 V. Cordonul de alimentare are 305 cm. Măsura suprafeței de proiecție: 287 mm x 287 mm.

Informații și comenzi la sediul firmei
UNIVERSAL RX,
str. Grigore Ureche nr. 3, telefon 112058

Monitor GLOBAL
Info Marketing și Computere
Noi tehnologii în Comunicații
Finanțe și Afaceri
Politică și Economie

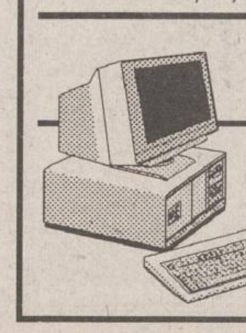

Traduceri din:
- *The Economist*
- *Business Central Europe*
- *Focus*
- *Business Week*

SAFI SA
SOCIETATEA DE ASIST Ă
FINANCIARĂ ȘI IN
FINANCIAL SER D
INVESTMENT C Y
Sunați acum la 117596

FONDUL MUTUAL AL OAMENILOR DE AFACERI
Datele la zi valabile începînd de **LUNI, 19 decembrie 1994.**

Număr C.I. în circulație: **tip A 108.540**
tip B 125.507
Activul net: **39,600 miliarde lei**

Valoarea la zi a Certificatelor de Investitor (C.I.):
tip **A: 283.000 lei** (Valoarea precedentă **277.000** lei)
tip **B: 70.750 lei** (Valoarea precedentă **69.250** lei)

Puteți cumpăra certificate de investitor, zilnic, între orele 9,00 - 18,00 (sîmbătă, duminică închis), de la **Biroul SAFI:**
Casa Modei (mezanin)
Relații la telefon: 117596

MONITORUL INTERN

De șapte luni

Parlamentul tergiversează declararea lui Călin Nemeș “Erou martir al revoluției”

“De 7 luni de zile, «Asociația pentru adevărul revoluției» din Cluj a înaintat Parlamentului un dosar complet pentru declararea lui Călin Nemeș «Erou-martir al Revoluției din 1989» și dosarul zace ascuns de către birocrația Parlamentului” - a declarat Aurel Coltor, președintele “Asociației pentru adevărul revoluției” din Cluj.

Lipsă acută de medici

La Suceava sînt disponibile 160 de posturi de medicină generală și 38 de stomatologie

La nivelul județului Suceava, care are o populație de peste 700 mii locuitori, se resimte o acută lipsă de medici. Sînt disponibile 160 de posturi de medicină generală și 38 de stomatologie. De cea mai mare lipsă de medici, în special de stomatologi, suferă localitățile din mediul rural. Nici în orașe situația nu este mai bună, în special în privința medicilor specialiști. La Gura Humorului nu există medic radiolog, la Siret și Vatra Dornei, medici de laborator, specialitate la care sînt deficitare și orașele Fălticeni și Cîmpulung-Moldovenesc. În municipiul Suceava ar mai fi necesari medici școlari, de întreprinderi și pentru Stația de Salvare, iar Spitalul Județean Suceava are, de 2 ani, deficit în privința specialiștilor de laborator, radiologie, chirurgie infantilă și ortopedie.

În anul universitar 1993-1994

Numărul studenților a crescut între 200 și 700 la sută

Din cifrele furnizate de biroul de presă al Ministerului Învățămîntului reiese că pentru perioada 1989-1993, exceptînd învățămîntul tehnic în care cifra de școlarizare a scăzut, în celelalte domenii numărul de studenți a crescut, între 200 și 700 la sută. Astfel, în anul școlar 1993-1994, numărul studenților din învățămîntul de stat a fost de 250.087. Dintre aceștia, 208.898 au optat pentru învățămîntul de zi; 21.090 seral și 20.099 fără frecvență. Din numărul total de studenți, 101.464 urmează cursurile învățămîntului tehnic; 9.681 agronomic; 39.867 economic; 14.854 juridic; 25.738 medical; 54.297 universitar și 4.186 arte. Menționăm că, în anul universitar 1989-1990, la Ministerul Învățămîntului erau înregistrate 101 facultăți în care se pregăteau 164.507 studenți. Dintre aceștia, 106.805 erau cuprinși în învățămîntul tehnic; 6.380 agronomic ; 15.493, economic; 2.362 juridic; 16.828 universitar; 936 arte.

După ultimele tulburări interne ale liberalilor

PNȚCD își pregătește electoratul pentru o Convenție fără PL’93

“Dacă alte formațiuni din CDR vor dori să meargă aparte de această alianță, nu ne vom opune și nici nu dorim să ne facem din aliați, adversari”, a declarat luni, prim-vicepreședintele PNȚCD, ***Ion Diaconescu***, referindu-se la votul deosebit de strîns din Consiliul Național al PL’93, vot legat de rămînerea în continuare în CDR a acestui partid. Totuși, Ion Diaconescu a subliniat că tensiunile din CDR nu sînt fondate pe diferențele dintre programe sau ideologii, ci sînt determinate de problemele organizării electorale rămase nerezolvate: candidatul la președinție, participarea la alegeri pe liste unice sau separate, ierarhizarea partidelor în CDR. PNȚCD consideră că nu a sosit momentul să se renunțe la listele unice și la candidatul unic al CDR la președinție și apreciază că, dacă anumite formațiuni vor părăsi CDR, este posibil ca tensiunile apărute pînă acum să dispară. Este de dorit ca cei care pleacă să nu fie transformați în adversari ai CDR, căci în viitor va fi necesară o solidaritate a opoziției pentru realizarea unor obiective mai îndepărtate. “Ne mulțumim să realizăm aceste aspecte dacă nu putem să avem o Convenție unită”, a declarat resemnat Ion Diaconescu, remarcînd că ideea unor liste separate pe doctrine politice ar putea duce la o pierdere de voturi. “O parte din electorat nu este orientat către un partid anume, ei votează cu opoziția, iar în cazul unor liste separate s-ar putea ca unele partide să nu îndeplinească pragul de intrare în Parlament”. În concluzie, “PNȚCD nu îl va trata ca adversar pe PL’93, dacă acesta va părăsi CDR”, a spus Ion Diaconescu, dar Radu Vasile crede totuși că “ei ne vor ataca”. **(Mediafax)**

O posibilă explicație pentru respingerea de către C.N.E.A.A. a dosarelor de acreditare ale unor facultăți particulare

Fișa de evaluare a instituțiilor de învățămînt superior

Pentru a primi avizul provizoriu de funcționare, toate instituțiile de învățămînt superior de stat și particulare înființate după 1989 și-au întocmit dosare care prezentau situația fiecărei universități, structurată pe trei secțiuni: statut juridic, cadre didactice și conținut al programelor de studiu, dotare și situație financiară. Aceste dosare urmau să fie analizate de cele 11 comisii ale Consiliului Național de Evaluare Academică și Acreditare în baza Legii 88/1993 privind acreditarea instituțiilor de învățămînt superior și recunoașterea diplomelor, promulgată de președintele României, în conformitate cu prevederile articolul 77 alineatul 1 din Constituție. Analiza dosarelor fiecărei universități s-a făcut după anumite criterii și standarde generale și specifice. Vă prezentăm, în continuare, o fișă de evaluare ce cuprinde standardele generale pe care trebuie să le îndeplinească orice instituție de învățămînt superior. Fișa are șapte capitole și anume: 1.Misiunea instituției; 2.Personalul didactic; 3.Conținutul învățămîntului; 4.Cercetarea științifică; 5.Baza materială; 6.Activitatea financiară; 7.Alte standarde specifice.

1. Misiunea științifică

Comisiile de specialitate verifică dacă:

- Misiunea instituției de învățămînt superior este: a) didactică (de învățămînt)- pentru colegii; b) didactică și de cercetare științifică - pentru învățămîntul de lungă durată.

- Instituția de învățămînt superior trebuie să îndeplinească o misiune specifică, să aibă obiective clare, realizabile.

2. Personalul didactic

Comisiile de specialitate verifică dacă:

- Personalul didactic îndeplinește cerințele legale pentru ocuparea posturilor didactice (art. 20, alin. 2 din Legea 88/1993).

- Instituția are la fiecare facultate, colegiu și specializare: a) posturile didactice constituite conform normativelor legale; b) cel puțin 70% din posturi constituite conform normativelor legale, acoperite cu cadre didactice titularizate în învățămîntul superior după normele legale; c) cel puțin 30% cadre didactice cu grade de profesor sau conferențiar, angajate cu norma de bază sau cu statut de cadru didactic asociat (art. 20, alin. 3); d) numărul de cadre didactice cu normă întreagă este mai mare de 30% din numărul total de posturi didactice legal constituite.

Numărul de cadre didactice titularizate, luat în considerare la verificarea prevederilor art. 20, alin. 3, este cel rezultat ținîndu-se seama de posturile întregi și de fracțiunile de posturi pe care le acoperă acestea la facultatea (specializarea, colegiul) supusă evaluării. Pentru acoperirea unui post s-a luat în calcul un singur cadru didactic. Cadrele didactice titularizate luate în considerare la verificarea prevederilor art. 20, alin. 3 trebuie să îndeplinească condițiile legale privind vîrsta pînă la care pot desfășura activități didactice, neputînd depăși 70 de ani, pentru profesori și conferențiari, și 65 de ani, pentru șefi de lucrări (lectori) și asistenți. Personalul didactic care a depășit vîrsta legală de pensionare nu trebuie să depășească 30%. În verificarea standardelor impuse de art. 20, alin. 3, sînt luate în considerare numai cadrele didactice titularizate în sistemul Ministerului Învățămîntului.

- Instituția respectă prevederile art. 32, alin. 1, conform cărora cadrul didactic, cu funcția de bază la o instituție de învățămînt public sau particular, poate efectua activități didactice prin asociere la alte instituții similare indiferent de forma de angajare, pînă la cel mult echivalentul unei norme didactice.

- Cadrele didactice asociate au făcut cunoscut, prin declarație scrisă, conducătorului instituției în care are funcția de bază, precum și rectorilor instituțiilor la care este asociat, numărul orelor didactice prestate prin asociere (art. 32, alin. 2).

- Cadrele didactice au contracte de muncă legale și care să asigure realizarea sarcinilor prevăzute de statutul de funcții.

- Instituția asigură acoperirea, în perspectivă, a activităților cu cadre didactice competente.

3. Conținutul învățămîntului

Comisiile de specialitate verifică dacă:

- Planurile de învățămînt cuprind discipline obligatorii, opționale și facultative, corespunzător standardelor stabilite pe plan național (art. 21, alin. 1).

- Programele analitice ale disciplinelor de studiu răspund acelorasi cerințe ca și planurile de învățămînt (art. 21, alin. 1).

- Formațiunile de studiu (serii, grupe, subgrupe) respectă normele legale (art. 22).

- Planurile de învățămînt cuprind discipline fundamentale, discipline de specialitate în domeniu și în profil, precum și discipline complementare, conform ponderilor prevăzute de standardele specifice anexate.

- Pregătirea fundamentală este asigurată de cel puțin 20% din disciplinele prevăzute în planul de învățămînt.

- Disciplinele de studiu au programe analitice în care se menționează: obiectivele cursului, conținutul de bază, sistemul de evaluare al studenților, bibliografia minimă.

- Nomenclatorul disciplinelor cuprinse în planul de învățămînt și conținutul acestor discipline reflectat în programele analitice corespund profilului și specializării și sînt conforme misiunii declarate.

- Facultatea, specializarea respectă raportul prelegeri/activități didactice aplicative prevăzut în standardele specifice.

- Cel puțin 50% dintre formele de verificare sînt examene.

- Rezultatele obținute de student pe parcursul școlarizării sînt atestate prin foaia matricolă.

- Promovabilitatea în ultimul an de studiu nu este mai mică de 80%.

- Recrutarea studenților se face prin concurs de admitere propriu, pe baza rezultatelor obținute de aceștia.

- Probele de concurs sînt corespunzătoare profilului pentru care se dă admiterea.

- Înscrierea la concursul de admitere nu se face fără diplomă de bacalaureat.

- Facultatea, specializarea respectă prevederile stagiilor de practică și cele ale activităților de elaborare a lucrărilor de diplomă (licență) prevăzute de normativele Ministerului Învățămîntului pentru fiecare profil sau specializare.

- Pentru stagiile de practică există convenții de colaborare în care sînt prevăzute locul și perioada desfășurării, modul de organizare și îndrumare.

- Ponderea formelor de învățămînt seral și fără frecvență sau la alte forme cu frecvență redusă nu depășește, cumulativ, 50% din numărul locurilor de la învățămîntul de zi.

- Disciplinele din planul de învățămînt sînt acoperite cu personal didactic avînd specialitatea postului ocupat sau doctoratul în profilul postului ocupat.

- Planul de învățămînt pentru o specializare supusă evaluării trebuie să se diferențieze în proporție de 20% față de specializarea de origine sau înrudită, prin elemente a căror oportunitate, pertinență și originalitate sînt suficiente pentru a o justifica.

- Din orarul facultății, pentru specializarea supusă evaluării trebuie să rezulte posibilitatea desfășurării normale a procesului de învățămînt, în condițiile legii.

- Șefii de catedre sau de departamente sînt cadre didactice titularizate: profesori sau conferențiari.

- Titularii de disciplină au titlul științific de doctor sau sînt doctoranzi în domeniu.

- Conferirea certificatelor și a diplomelor de studii trebuie să respecte legislația în vigoare.

4. Cercetare științifică

Comisiile de specialitate verifică dacă:

- Personalul didactic și de cercetare desfășoară activități de cercetare științifică valorificate prin publicații, contracte, expertize, consultanță sau prin alte modalități (art. 26).

- Instituția de învățămînt superior desfășoară activitate de cercetare științifică, conform unui plan de cercetare propriu, atestat prin documente aflate la catedre, la facultate.

- Rezultatele cercetărilor științifice în cadrul laboratoarelor de cercetare proprii unității de învățămînt supusă procedurii de evaluare sînt valorificate prin lucrări științifice publicate, brevete.

5. Baza materială

Comisiile de specialitate verifică dacă:

- Baza materială a instituției analizate este corespunzătoare (art. 25, alin. 1).

- Instituția a făcut dovada că dispune de spații adecvate procesului de învățămînt în proprietate sau prin închiriere, laboratoare proprii sau închiriate, cu dotare corespunzătoare pentru un an în avans față de anul școlarizat (art. 25, alin. 2).

- Instituția îndeplinește standardele pentru spațiile de învățămînt: săli de curs - minim 1mp/loc; săli de seminar - minim 1,4 mp/loc; laboratoare didactice - minim 4 mp/loc.

- Numărul de locuri în sălile de curs, seminar și laborator sînt corelate cu mărimea formațiunilor de lucru, conform normativelor Ministerului Învățămîntului.

- Laboratoarele au dotarea necesară, conform standardelor specifice.

- Instituția a făcut dovada dotării cu aparatură cu acte de inventar.

- Bibliotecile sînt dotate cu săli de lectură (pentru cel puțin 5% din numărul total al studenților).

- Sînt încadrate cu personal de specialitate cu studii sperioare.

- Dispun de fond de carte propriu.

- Dispun de publicații și abonamente la periodice românești și străine corespunzător misiunii asumate.

- Disciplinele prevăzute în planul de învățămînt trebuie acoperite integral cu material bibliografic, aflat în biblioteca proprie, în număr suficient de exemplare. Minimum 50% din materialul bibliografic trebuie să fie reprezentat de titluri de carte sau cursuri universitare.

- Lucrările aplicative (seminarii sau laboratoare) la disciplinele care asigură pregătirea de specialitate a studenților în domeniul informaticii și programării trebuie să se desfășoare în săli dotate cu tehnică de calcul, astfel încît la nivelul unui formații de studiu să poată lucra maximum doi studenți la același calculator sau terminal.

6. Activitatea financiară

Comisiile de specialitate verifică dacă:

- Instituția dispune de buget de venituri și cheltuieli din care să rezulte situația ei financiară.

- Cheltuielile efectuate sînt în acord cu legislația în vigoare.

- Ponderea salariilor nu depășește 70% din totalul cheltuielilor instituției.

- Caracterul non-profit al instituției rezultă din statutul propriu și din execuția bugetară.

- Studenții sînt informați despre posibilitățile de asistență financiară din partea instituției, precum și despre modul de utilizare a taxelor.

7. Alte standarde specifice

Acest capitol cuprinde standardele specifice fiecărei specializări. **(A. ENACHE)**

COTIDIANUL NAȚIONAL
ZIUA
24 de ore din zi pentru dumneavoastră
BUCUREȘTI

SOCIETATEA DE ASIGURARE - REASIGURARE "DACIA FELIX" SA
urează tuturor clienților săi
SĂRBĂTORI FERICITE
și
LA MULȚI ANI!

PENTRU ORICE FAMILIE, în curînd, de SĂRBĂTORI
UN SUPERMARKET ADEVĂRAT
magazinul 1 UNU
985A
Șoseaua Nicolina nr. 64
CUG
POARTA 1
Rondu vechi
PREȚURI AVANTAJOASE
Chiar fără posibilități materiale deosebite puteți avea o masa încărcată cu bunătăți, acum, de sărbători.
TRANSPORTUL ASIGURAT
Cînd ?
Veți afla în zilele următoare.

STIMAȚI CUMPĂRĂTORI
MAGAZINUL
MATERNA
prin raioanele de specialitate vă oferă un bogat sortiment de:
MAROCHINĂRIE
CĂCIULI BLANĂ
TRICOTAJE COPII ȘI ADULȚI
CĂMĂȘI BĂRBAȚI
LENJERIE COPII ȘI FEMEI
ȚESĂTURI ȘI COVOARE
ÎNCĂLȚĂMINTE
CONFECȚII ADULȚI ȘI COPII
ELECTRICE ȘI ELECTRONICE
MENAJ - UZ CASNIC
PARFUMERIE
PAPETĂRIE
DULCIURI ȘI DELICATESE
Toate articolele respectă standardele de calitate, avînd prețuri accesibile
Adresa noastră: str. Ștefan cel Mare și Sfînt nr. 14
Tel. 112102
Program: zilnic 8,00-19,00
sîmbătă 8,00-14,30
duminică închis

OFERTĂ SPECIALĂ DE CLIMATIZOARE
White-Westinghouse
Calitate americană !
●RĂCIRE-INCĂLZIRE , DEZUMIFICARE
●VENTILARE , EXHAUSTARE AER VICIAT
AL09EP5C -1.499.500 lei
AL12EP5C -1.619.500 lei
AL15EP5C -1.749.500 lei
AS18EP5C -1.949.500 lei
AS24EP5C -2.119.500 lei
Prețurile NU includ TVA și sint calculate la 1USD = 1770 lei.
Se asigură transport și asistenta tehnică la montaj.
S.C. INTERELECTRIC S.A.
Str. ELENA DOAMNA Nr.24
Tel. (032) 112004 , 112366
Fax (032) 112366 , 112447

La 5 ani după Decembrie 1989

Presa occidentală analizează Revoluția Română

Televiziunea BBC a realizat o masă rotundă privind Revoluția Română

Cu prilejul aniversării revoluției române, Televiziunea BBC a realizat un documentar în care încearcă să elucideze controversele asupra evenimentelor din decembrie 1989. ***John Simpson***, realizatorul documentarului, începe prin a filma Cimitirul Eroilor din București, afirmînd că majoritatea celor morți au fost împușcați de ***apărătorii revoluției, și nu de oamenii lui Ceaușescu.*** Apoi, pe lîngă o răscoală populară, a fost și un complot, organizat cu grijă și cu știința deplină a rușilor.

Întrebat dacă ceea ce s-a întîmplat pe 21 și 22 decembrie a fost organizat, președintele Ion Iliescu a răspuns: ***"Nu putea să fie organizat. A fost o răscoală spontană a poporului."***

"O influență din afară a existat la Timișoara"

Virgil Măgureanu, directorul SRI, care a permis pentru prima dată unei echipe străine de televiziune să filmeze în clădirea SRI, a reevaluat situația de la Timișoara: ***"O influență din afară a existat la Timișoara, inclusiv amestecul unor grupări, anterior pregătite în afară pentru a interveni într-o eventuală revoltă... Este deci momentul să o spun: amestecul este dovedit. Era o revoltă special orientată împotriva regimului Ceaușescu. Se cunoaște că foarte mulți cetățeni români sau maghiari, cetățeni din România au fugit și în Ungaria și au fost chiar reținuți în anumite lagăre de acolo. Știu că unii dintre ei au fost special pregătiți pentru a se reîntoarce la un moment dat. Aceștia au fost unii dintre cei care au avut la Timișoara un rol în organizarea revoltei populației împotriva regimului Ceaușescu - dar nu unul principal. Nu datorită lor s-a produs revolta populației din Timișoara. Ei au facilitat o anumită organizare, eventual au dirijat-o într-un anume fel, au găsit un punct de plecare, dar, în nici un caz, nu aceștia au fost oamenii care au determinat cursul evenimentelor din Timișoara și amploarea lor."***

Generalul Militaru susține că a existat o mișcare de opoziție înainte de Decembrie 1989

Oricum, generalul Nicolae Militaru îi informase demult pe ruși despre complotul pe care se străduia să-l organizeze: ***"În ziua de 20 august 1987, m-am dus la consulat cu trei probleme. Am vorbit cu consulul general. Întîi, l-am întrebat, dacă în România se întîmplă o mișcare pentru răsturnarea lui Ceaușescu, ce părere are URSS. A doua chestiune: dacă URSS va recunoaște noile autorități, și a treia problemă, dacă se va repeta un august 1968 de la Praga.***" Iată ce i s-a răspuns: "***URSS nu se amestecă în treburile interne ale României.***" (răspuns din care Nicoale Militaru a înțeles: "***Faceți ce trebuie să faceți***"). "***Vă asigur că URSS va recunoaște prima noile autorități din România.***" și "***Niciodată nu se va repeta ce s-a întîmplat în august 1968, în Cehoslovacia.***"

Virgil Măgureanu atribuie KGB același rol pe care susține că l-au avut și serviciile secrete maghiare și îl contrazice pe Valentin Gabrielescu spunînd: ***"Deținem date după care acest amestec a existat într-adevăr... Serviciile speciale, fostul KGB și-au concertat eforturile împreună cu cele maghiare pentru a realiza nu numai o observație în teritoriu, ci și anumite diversiuni îndreptate împotriva vechiului regim".***

"Cînd au auzit «Jos Ceaușescu», cei de lîngă mine au fugit ca să nu fie împușcați"

În dimineața de 21 decembrie 1989 a avut loc mitingul din Piața Palatului. "***Un om din mulțime, un om deosebit de curajos***", spune John Simpson, "a declanșat, practic, singur, revoluția română." Cine este acel om? ***Nica Leon*** (care, ulterior, a participat activ la viața politică românească și care a dispărut de pe agitata scenă politică, începînd din 1991). Iată ce declară Nica Leon: "***Am intrat într-una din coloane și am ajuns pînă în fața clădirii CC-ului. Cînd Ceaușescu a condamnat actele de violență și huliganism de la Timișoara, într-un moment de pauză, de bîlbîială a lui Ceaușescu, am strigat: «Trăiască Timișoara!», «Jos călăul!», «Jos Ceaușescu» și «Huo». După ce am strigat «Trăiască Timișoara» și «Jos călăul», cei care erau lîngă mine nu au realizat despre ce este vorba, crezînd că sînt vreun activist și că așa ar trebui să se strige. Dar cînd au auzit «Jos Ceaușescu», de frică să nu fie împușcați, toți au fugit de lîngă mine. S-a făcut un cerc de doi, trei metri în jurul meu, în care nu mai era nimeni. Oamenii care se aflau la marginea cercului au fost împinși cu atîta violență încît au căzut unii peste alții. Femeile au început să țipe, s-au rupt bețele pancardelor, unii au trîntit tablourile, alții au fugit cu ele... A rămas în fața CC un grup de 300-400 de oameni, care au stat disciplinați, cu tablouri, cu lozinci și care nu au plecat de acolo. Cu ei, de fapt, s-a continuat mitingul."***

"În acel moment, multă lume cerea să vină Iliescu"

Iată cîteva din impresiile celor care au intrat printre primii în sediu: ***Dan Iosif, consilier prezidențial: "Nici unul dintre noi nu a visat că va intra în clădirea asta. Cînd am văzut cît de ușor a căzut sediul puterii, am regretat că nu am făcut-o mai demult."*** Petre Roman povestește întîlnirea sa cu Ion Iliescu, la Televiziune: "***Iliescu a venit la cîteva minute după ce eu mi-am citit proclamația. În acel moment, multă lume cerea să vină Iliescu.***" Împreună cu Gelu Voican și Mihai Montanu, Petre Roman s-a dus la Ministerul Apărării, unde l-a găsit pe generalul Stănculescu, împreună cu Ilie Ceaușescu (șeful Consiliului Politic al MApN, fratele lui Ceaușescu) și i-a spus lui Victor Stănculescu să-l aresteze pe acesta din urmă. "***Apoi ne-am întors la CC și acolo evenimentele au luat o întorsătură diferită, pentru că oamenii vorbeau deja despre noua formă de guvernămînt și despre cine urma să ia conducerea. În acel moment nu mi-am dat seama că eu eram singurul care venea de pe stradă și că toți ceilalți erau foști politicieni.***" Cine erau "ceilalți"? - Ion Iliescu, Silviu Brucan, generalul Militaru. Nu fuseseră lăsați să intre, deși doriseră s-o facă, Ilie Verdeț, Constantin Dăscălescu, Cornel Burtică.

"Teoria conspirațiilor nu rezistă probelor"

Silviu Brucan, caracterizat de reporter drept "un fost dur al intelectualității staliniste, devenit treptat disident", a afirmat, de altfel, că "***teoria conspirației nu rezistă probelor... Noi ne-am mișcat mai repede decît forțele de opoziție, care nu s-au organizat decît după Crăciun.***"

Iată ce povestește ***Nicolae Militaru:*** În timp ce el se afla în spital, Ion Iliescu a venit să-l viziteze pe Walter Roman. Nicolae Militaru l-a întrebat pe viitorul președinte al țării :"***Totuși, nu sînt forțe în România care să-l înlăture pe Ceaușescu?***" Și mai tîrziu a fost cooptat într-o grupă comună cu scopul de a organiza o adevărată lovitură de stat în toamna lui '84, cînd Ceaușescu și soția lui erau plecați în RFG. "Acțiunea noastră a eșuat." ***Din grup mai făceau parte un profesor, Măgureanu, și căpitanul Radu Nicolae***, precum și generalul Ioniță. După moartea acestuia din urmă, a urmat un moment de derută, urmînd ca la sfîrșitul lui februarie - începutul lui martie 1990 să se repete ceea ce nu reușise în 1984.

Care a fost rolul Securității?

"***Nu știu dacă au avut instrucțiuni sau nu, dar nu s-au implicat.***" - declară Valentin Gabrielescu. Virgil Măgureanu atribuie agenților străini și actele de terorism. Întrebat cine erau străinii teroriști, directorul SRI răspunde că cercetările nu sînt încheiate. Președintele Ion Iliescu a declarat vineri, în fața Comisiei, că nu au existat teroriști ca atare. Există multe informații despre numeroși tineri foarte sportivi, cu automobile rusești, care au fost prezenți ca turiști în România în acele zile. Consider că sînt informații realiste, dar să pui toate evenimentele din România în legătură cu această prezență nu este deloc realist."

Concluzia lui John Simpson: "***Agenții infiltrați din afară au venit ca să urmărească desfășurarea evenimentelor și nu ca să influențeze. A existat o conspirație, dar conspiratorii au fost dați de o parte de vasta mulțime a oamenilor obișnuiți care se săturaseră de comunism.***" **(Mirela ANTONIU)**

Dezvăluiri stupefiante ale ultimului ministru de Externe al URSS

"Ceaușescu trebuia să dispară"

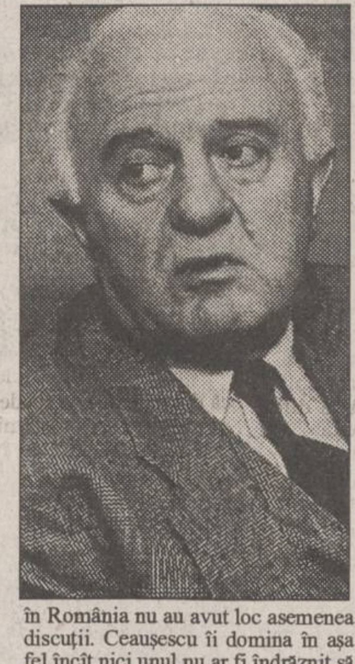

Eduard Șevardnadze, ca ministru de Externe al Uniunii Sovietice la sfîrșitul anilor '80, a urmărit căderea regimurilor comuniste în țările est-europene.

- Principiul nostru era că nu puteam impune nici unei țări punctul nostru de vedere, mai ales în privința glasnostului și a democratizării. Este posibil ca aceste țări să fi urmat exemplul URSS, dar conducerea sovietică nu s-a implicat în luarea vreunei decizii. Explozia, apariția forțelor reformiste a avut loc de la sine, din interior. Ceaușescu era un personaj odios, dar asta nu înseamnă că noi am avut vreun rol în îndepărtarea lui. S-a întîmplat ceea ce trebuia să se întîmple. Toți acești conducători, și mai ales Ceaușescu, trebuiau să dispară. Am fost în România cînd situația era încă fierbinte. Ceaușescu fusese înlăturat de puțină vreme, Iliescu se afla într-un sediu apărat de tancuri și mortiere, iar în București era în vigoare legea marțială. Am putut vedea cu ochii mei că oamenii se săturaseră de regimul Ceaușescu. Acesta fusese un regim fascist, ascuns în spatele drapelului roșu. Am avut relații prietenești cu mulți dintre liderii est-europeni și, de mai multe ori în cadrul vizitelor mele, am discutat fără restricții cu cei din Cehoslovacia, Polonia, din RDG și din Bulgaria. Cei din Bulgaria ne-au spus pe șleau că regimul este conservator și nu înțelege perestroika și democratizarea care aveau loc în URSS. Doar românii erau foarte speriați și de-abia deschideau gura. Părerea mea a fost mereu că, dacă vroiam să avem vreo influență, aceasta trebuia să se manifeste prin explicarea procesului din URSS. Dar în România nu au avut loc asemenea discuții. Ceaușescu îi domina în așa fel încît nici unul nu ar fi îndrăznit să spună ceva. Îmi amintesc de ultimul congres al PCR, la care a luat parte și Gorbaciov, care a stat la București două zile. Gorbaciov s-a întors cu o impresie groaznică. A spus că era, într-adevăr, un regim dictatorial, plin de lingăi și că Ceaușescu nu înțelege nimic din ce se întîmplă în lume.

- Cum ați reacționat cînd ați aflat că Ceaușescu a fost executat?

- Mi-a lăsat o impresie neplăcută, mai ales că el nu era singurul vinovat. Nu știu dacă execuția poate fi justificată în vreun fel.

- A jucat KGB-ul vreun rol în revoluție?

- KGB era un serviciu unde nimeni nu știa cu precizie ce se întîmpla în culise. Se poate să fi fost ceva, dar nici KGB-ul și nici vreun alt serviciu nu au avut capacitatea de a organiza tot ceea ce s-a întîmplat în România. A fost vorba, într-adevăr, de o revoltă populară, de manifestarea unui protest de masă împotriva regimului. A fost o revoltă adevărată. Nu se poate spune că demonstrațiile au fost plănuite. A fost o izbucnire spontană de nemulțumire, nemulțumire acumulată vreme de decenii.

Schimbările din România la cinci ani de la revoluție

Articol apărut în duminicalul "Observer", semnat de Peter Hilmor

Newspaper of the Year
THE OBSERVER
Free books
Unique offer for classic summer reading
Wimbledon '94
The old order is changing
World Cup
Beyond the rave

Împlinirea a cinci ani de la debutul revoluției române a prilejuit apariția a numeroase articole în presa britanică. În multe cazuri, ziariști care au fost în România în 1989 au revenit acum, ca, de pildă, ***Peter Hilmor***, de la duminicalul londonez ***"Observer"***. Hilmor, care venise la București chiar pe timpul lui Ceaușescu, spune: "România, țara lui Dracula, devenise sub Ceaușescu țara cadavrelor vii, cel mai trist loc din lume în care am fost vreodată". În decembrie 1994, ziaristul britanic a revenit la București pentru a se convige dacă ceva s-a schimbat și, dacă da, cît de reale sînt schimbările. Multe merg mai bine. Era și greu să meargă mai rău. Există o presă liberă, există libertatea cuvîntului și există și îmbrăcăminte la prețuri exorbitante. Grandioasele blocuri de locuințe și palate construite de Ceaușescu sînt acum ocupate și împînzite de antene de satelit și, dacă este să fim sinceri, clădirile nu sînt deloc urîte. Bătrînul megaloman avea gust, scrie reporterul britanic. Nu are sens să le urîm din principiu, numai pentru că la construirea lor au fost demolate clădiri frumoase, căci și alții au mai făcut-o, și nici pentru că au fost construite de un tiran pentru propria lui glorie. Dacă ar fi așa, scrie Peter Hilmor, ar trebui să disprețuim Tașmahalul sau Piramidele, din același motiv. Faptul că se vînd în fiecare săptămînă 40 de autoturisme Mercedes sau deschiderea, vineri, a primei pizzerii de către marea rețea mondială Pizza-Hut ar fi lucruri acceptabile din punct de vedere politic și irelevante din punct de vedere social, dacă ar fi manifestările de vîrf ale unei societăți de consum rezonabile. Din păcate, nu este așa. Muncitorii din Reșița au fost în grevă pînă joi, fiindcă nu-și primiseră salariile pe două luni, și erau deciși să înceapă un marș spre București la care, poate, s-ar fi alăturat și alți muncitori. Guvernul i-a cumpărat, promițîndu-le majorări enorme de salarii, pe care nu are de unde le plăti. Oameni în vîrstă se adună regulat la două morminte nemarcate, dintr-un cimitir din București, presupusele morminte ale cuplului Ceaușescu. Aceștia nu sînt dogmatici comuniști care cred în ideile Ceaușeștilor, ci doar oameni care își amintesc că, pe vremea acestora, nu le era foame, scrie comentatorul săptămînalului "Observer". Înainte, deoarece magazinele erau goale, cel puțin nu știau ce nu-și pot permite. Acum, luminile strălucitoare ale magazinelor de lux le-o arată permanent. Presa dezvăluie, în fiecare zi, exemple de corupție printre politicieni și oameni de afaceri, dar, în fața contestației crescînde, Parlamentul își pierde timpul dezbătînd chestiuni procedurale și certîndu-se cu ziariștii. România începe să ardă și politicienii se piaptănă.

---

monitorul financiar

Cursul de referință valabil pentru 20.12.1994

1 USD = 1771 lei

1 DM = 1127 lei

În acest an

Valoarea investițiilor din România a crescut cu 8,4% în sectorul de stat și cu 16,6% în cel privat

Activitatea de investiții din România a înregistrat în cursul acestui an o creștere cu 8,4% în sectorul de stat și cu 16,6% în cel privat, se arată într-un raport al Comisiei Naționale de Prognoză. În raport se precizează că, la relansarea activității investiționale, a contribuit creșterea ponderii alocațiilor bugetare (1.064,2 miliarde lei în 1994) în volumul total al investițiilor de la 15,1% în anul 1992, la 24,2% în acest an. Pentru promovarea investițiilor publice, în cursul acestui an a fost înființat Consiliul Interministerial de Avizare a lucrărilor publice, care a avizat 245 de lucrări cu o valoare totală de 1.580 miliarde lei. De asemenea, în acest an a crescut ponderea cheltuielilor de capital destinate investițiilor publice cu 4,6% față de 1992, se precizează în același raport.

Bilanț fructuos al CRIMM

Fundația CRIMM a acordat un milion de ECU sub formă de credite nerambursabile

Fundația "Centrul Român pentru Întreprinderile Mici și Mijlocii" (CRIMM) a acordat pînă în prezent, în cadrul Programului pentru dezvoltarea întreprinderilor mici și mijlocii din România, credite nerambursabile de circa un milion ECU, a declarat Bujor Bogdan Trandafir, președintele CRIMM. Creditele au fost acordate prin intermediul Centrelor pentru dezvoltarea întreprinderilor mici și mijlocii teritoriale, coordonate de CRIMM, pe baza unor criterii standard. Proiectele elaborate de către întreprinzătorii mici și mijlocii sau de către asociațiile de întreprinzători au fost analizate riguros de un Comitet de Evaluare, sumele acordate unui solicitant nedepășind 50.000 ECU, a adăugat sursa citată. Fundația CRIMM mai are la dispoziție circa 1,4 milioane ECU din fondul total alocat de Programul PHARE pentru România, a mai declarat președintele CRIMM. În 1994, s-au creat 503 noi locuri de muncă, ca urmare a implementării Programului pentru devoltarea întreprinderilor mici și mijlocii, cofinanțat de către Guvern și PHARE. "Suma medie alocată pentru fiecare loc de muncă nou creat este de 2.024 ECU (circa patru milioane lei)", a adăugat sursa citată. Cele mai multe locuri de muncă au fost create în București (108), pe următoarele locuri situîndu-se județele Argeș (99), Iași (69), Mureș (65), a precizat președintele CRIMM.

Deși o pizza va costa între 3500 și 7000 lei

Sistemul "Pizza Hut" va aduce în România o investiție de peste 10 milioane dolari

La sfîrșitul săptămînii trecute, firma "American Restaurant System" SA, operator "Pizza Hut" pentru România, a deschis primul restaurant în București, Calea Dorobanților 1-7. "Pentru acest restaurant, investiția se cifrează la 1 milion dolari, iar pentru întreaga rețea «Pizza Hut» din România urmează să depășească 10 milioane dolari, prin deschiderea, în următorii cinci ani, a 30 de restaurante de acest gen", a declarat Lucian Vlad, directorul general al firmei "American Restaurant System" SA. La restaurantul din București, prețul unei pizza variază între 3500 și 7000 lei, în condițiile în care 50% din ingredientele necesare preparării sînt deocamdată importate, iar amortizarea investiției este calculată să se realizeze în următorii doi ani. Numărul angajaților direcți ce vor lucra în restaurantele "Pizza Hut" din România peste cinci ani, cînd investiția va fi finalizată, este preconizat să atingă 5000, iar numărul angajaților indirecți (furnizori de materie primă, constructori și arhitecți) va ajunge la 10.000, a precizat sursa citată. "Pizza Hut" reprezintă una din componentele diviziei de restaurante în cadrul companiei "Pepsico Inc.", componentă care, la ora actuală, deține peste 10.000 de unități în peste 80 de țări din toate continentele.

CURSUL DE SCHIMB AL PRINCIPALELOR VALUTE

VALABIL PENTRU DATA DE 19 - 12 - 1994

Casele de schimb valutar	DOLAR			MARCA		
	C	V	CS	C	V	CS
BANCA AGRICOLĂ Tel. 113133	1850	1900	0%	1180	1230	0%
BANCA ROMÂNĂ pentru DEZVOLTARE - Tel. 211340	1850	1924	0%	1177	1224	0%
BANCA ROMÂNĂ de COMERȚ EXTERIOR - Tel. 145555	1900	1975	0%	1208,42	1256,12	0%
BANCA DACIA FELIX Tel. 142526	1950	2150	0%	1235	1390	0%
CREDIT BANK Tel. 117591	1780	1900	0%	1135	1230	0%
Casa de schimb "EDMOND" Tel. 115309	2000	2100	0%	1300	1365	0%
Casa de schimb "HIGECO" Tel. 112035	2081	2118	1%	1334	1366	1%

The Economist
Balkan News
Business Central Europe
Newsweek
BUSINESS WEEKLY
TIME INTERNATIONAL

Publicații renumite în întreaga lume, la îndemîna dvs.
Abonați-vă acum!
Contactați-ne la sediul cotidianului MONITORUL, din strada Smârdan nr. 5,
telefon/fax 032/144776
sau la parterul magazinului MATERNA - Biroul de Mică Publicitate

RADIO *NORD-EST* IAȘI
72,44 FM - STEREO
RADIO NORD-EST
Joi, 22 decembrie 1994, va avea loc
cel mai ingenios
cel mai nostim
concurs transmis
pînă acum în eter:
TEME... ÎN CATRENE

TEME în CATRENE

Sponsorul emisiunii:
PETRA'S SNC

CAMERA DE COMERȚ ȘI INDUSTRIE IAȘI
&
MYDO CENTER
pregătesc pentru tipar

ANUARUL SOCIETĂȚILOR COMERCIALE DIN JUDEȚUL IAȘI - 1995

Redactat (și) în limba engleză și tipărit în condiții grafice de lux, el urmează să apară în luna martie 1995 și va fi difuzat prin Camerele de Comerț și Industrie din România, ambasadele și reprezentanțele comerciale românești din străinătate.

Informații suplimentare se pot obține la sediul Camerei de Comerț și Industrie Iași, B-dul Copou nr. 4, și la Editura Mydo Center, str. Smîrdan nr. 5, et. 2 (sediul R.A. Locuința), sau la tel.: 117757 și 113707.

S.C. TEXTILA S.A.
Iași
Șos. Ștefan cel Mare și Sfînt nr. 4 (Tîrgușor Copou)
Numai la S.C. TEXTILA Iași găsiți
mochetă și covor dublu pluș într-o variată gamă coloristică, dimensiuni și desene,
la prețul de 24.199 lei/mp (inclusiv T.V.A.).
Contactați-ne la sediul unității noastre din șos. Ștefan cel Mare și Sfînt nr. 4, (Copou) sau la telefon **144810, 140405.**

S.C. BURSA MOLDOVEI S.A
anunță organizarea ***LICITAȚIEI*** pentru achiziționarea unei
centrale telefonice atestată ALCATEL și a unui
sistem de securitate pentru asigurarea sediului.
Relații la telefon **211118, 211808** între orele 8,00-16,00.

ECLA
PLUS

30°
40°
80°
90°
PROTEJEAZĂ MÎINILE

DETERGENT CONCENTRAT
PENTRU ORICE TIP DE ȚESĂTURĂ
TOATE TEMPERATURILE
MANUAL-AUTOMAT
800g ± 3%
CEL MAI BUN RAPORT CALITATE/PREȚ
DETERGENT UNIVERSAL BIODEGRADABIL
FOARTE EFICACE PENTRU SPĂLĂRI GRELE
PRODUCĂTOR: **SC ECLA SRL** 6600-IAȘI
CALEA CHIȘINĂULUI 29, TEL./FAX 032/137594
(PLATFORMA SC TEROM SA)

EDITORIAL

Cezar CALUSCHI

Avantajele comunicării directe, dinamice și fără restricții

Am notat săptămîna trecută cîteva idei despre lipsa de comunicare la nivelul structurilor sociale și economice. Implicațiile pe termen scurt ale acestei non-comunicări sînt mai greu de perceput, mai ales în această etapă cînd lipsa de experiență și diletantismul caracterizează multe sisteme. Pe termen lung însă riscăm să ajungem în situații critice în multe domenii ale vieții economice și sociale. Concret, să aruncăm o privire asupra a ceea ce se întîmplă în jurul nostru. Să remarcăm mai întîi faptul că lipsa de comunicare între societățile comerciale a dus la atrofierea relațiilor de altă natură decît cele pur comerciale. În acest fel prima latură care are de suferit este cea socială. Cu alte cuvinte, în momentul de față nu există ceea ce s-ar putea numi o comunitate financiară. Există societăți puternice care nu au avut pînă acum intenția de a iniția între ele un dialog. Nu există la acest nivel un punct de vedere comun, unitar asupra a ceea ce se întîmplă în viața economică și socială a comunității. Ceea ce ar trebui să fie o structură financiară omogenă din punct de vedere al strategiilor de viitor nu este decît o aglomerare de interese personale, secundare din toate punctele de vedere. Cu cît trece timpul, cu atît mai greu va fi să se cristalizeze un sistem unitar care să aibă un cuvînt de spus. Acest lucru va fi cu atît mai dificil cu cît mulți dintre cei cu societăți puternice nu sesizează importanța integrării lor într-un sistem cu interese de grup și nu individuale.

Pe de altă parte, această lipsă de coeziune și, dacă vreți, de colaborare se vede foarte ușor în momentele de criză ale societăților comerciale, care se trezesc în astfel de situații singure și neajutorate.

O comunicare eficientă ar duce la găsirea unor soluții sau la depășirea unor bariere aparente. Să luăm, spre exemplu, cazul concret al unui abuz al unor organisme de control financiar. Într-o astfel de situație, societatea comercială nu are altă soluție, de cele mai multe ori, decît de a se da bătută în fața mormanelor de legi, hotărîri și decizii, precum și în fața birocrației care în nici un caz nu are darul de a rezolva ceva în timp util și eficient. În mod firesc, în astfel de situații se caută situații similare în țară și modul în care au fost rezolvate acele situații. Soluția se aplică apoi după caz. Chiar și atunci cînd este un abuz evident, comunicarea duce la generalizarea problemei și la încercarea de soluționare la nivele de decizie superioare. Altfel spus, fără comunicare orice eveniment rămîne punctual, neînsemnat și se rezolvă ca atare; în timp ce comunicînd putem găsi soluții, putem acționa global și putem beneficia de experiența celor care au fost în situații similare.

Aceste realități trebuie reținute ca fiind obstacole a căror pondere crește din ce în ce mai mult dacă nu se permeabilizează comunicarea. Comunicarea trebuie să fie biunivocă, atît între societăți comerciale, dar și între societăți și structurile administrative locale. Rafinarea acestui tip de relație, comunicarea, va duce la o evoluție a legăturilor sociale și economice între sisteme, cu reale avantaje atît pentru colectivitate, cît și pentru fiecare dintre noi ca persoane fizice. ■

Radio Nord-Est 72.44 FM — tel 142446

Astăzi, de la ora 19.30

în emisiunea

LA ÎNCEPUT A FOST CUVÎNTUL

- Ce făcea Fiul lui Dumnezeu înainte de a se naște;
- Mii de ani, sute de prorociri, zeci de profeți și o singură viață de om;
- Ușa cerului și Maica Domnului;
- Șansa lui Iisus a fost de 1 la 100.000.000.000.000.000.

La tel. 142446, Ștefan PAVEL așteaptă cu interes sugestiile și opiniile Dumneavoastră

s.c. CLAVAGET S.R.L.

(magazinele din incinta coaforului din Piața Unirii și coaforului din Copou)

oferă la prețuri cu adevărat foarte mici

Produse cosmetice:

✱ marca FARMEC CLUJ

✱ marca COLGATE-PALMOLIVE

✱ marca SCHARZKOPF

Frigidere 180 l și 240 l

Mașini de spălat și storcătoare

Mașini de cusut

Televizoare alb-negru și color, cu sau fără teletext și alte produse electrocasnice

CADOURI PENTRU FIECARE!

Program zilnic 8⁰⁰ - 20³⁰

CAFEAUA DE DIMINEAȚĂ

Cu Florin Mihai Petrescu într-un Ajun de Crăciun

Aurel LEON

Întotdeauna, privindu-i obrazul de teracotă bine arsă, dar încă nesmălțuită, cu ochi ușor migdalați și o lene pisicească în pleoape, cu aer imperturbabil de oriental, suplu în preferatu-i costum bleumarin, parcă auzeam aria prințului din "Bayadera". Călcînd rar și egal, fără grabă, se strecura prin larma străzii, absent, zîmbind tuturor. Avea în toată comportarea lui ceva distins, seniorial, fără a fi semeț, ci dimpotrivă. Florin a intrat în viață și a trăit umilit de suferință, încovoiat fizic. A fost nevoit să revină în Tătărașii copilăriei ca pacient la clinica de ftiziologie, rămînînd în urma promoției sale de la Liceul Internat, fapt care l-a afectat mai mult decît însăși boala. Anii de spital l-au aplecat spre meditație, așa cum boala l-a obligat să rămînă holtei, deși în viața lui a existat o dragoste mare, o doctoriță pe care ochiul de vindiriu al lui George Lesnea a remarcat-o descinzînd de pe o "Salvare" la festivitatea de lansare, în librăria "Junimea" din Iași, a unuia dintre volumele lui Florin. Drept care, l-a prevenit pe Florin:

"Doctorița cu pricina
Care urcă-acum pe scară
Te salvează cu mașina,
Dar cu ochii te omoară!"

Pentru toate, balsam i-a fost poezia, miraj în care a crezut cu devoțiune, zînă pe care a venerat-o pînă în apusul luminii sale, putînd fi considerat, pe drept cuvînt, unul din ultimii menestreli ai domniței din turnul de cleștar.

Nu scria oricum și oriunde. Oficia. Îi trebuiau rechizitele de rigoare. Căuta hîrtie anume, mătăsoasă, în culori pale, avea stilouri cu cerneală în diferite nuanțe. Iubea nespus de mult curățenia și parfumurile, fiind în stare să bea colonie în loc de coniac. De altfel, ca un făcut, a murit în baie. Nu a apărut niciodată cu haine șifonate, nebărbierit, deși materialicește nu stătea pe roze. Avea o înclinație înnăscută spre limbi străine, vorbind bine franceza și engleza. De altfel a scris și poezii în aceste limbi. De o sensibilitate ieșită din comun, nu putea vedea suferința, fiind gata să dea tot ce are și ce nu are, numai să ajute. Îmi amintesc ce mult m-a impresionat o întîmplare pe care i-am povestit-o într-o noapte, pe cînd ne aflam la Bîrlad, după o șezătoare literară. O pereche tînără: el - medic, ea - artist plastic. Ea era specialistă în confecționarea de păpuși. Lucra pentru magazinele Fondului plastic, și toate păpușile semănau cu ea, așa cum scriitorii împrumută eroilor cît mai mult din autobiografia lor. Ea moare brusc într-un accident, el desperat, păstrează toate păpușile. Trec doi ani, el se recăsătorește, dar mai înainte închiriază o cameră și duce păpușile acolo. După căsătorie, de comun acord cu noua soție, se duce în fiecare seară și stă o oră cu păpușile defunctei.

- De ce le-a dus de acasă? se întreba Florin în tren, pe cînd reveneam la Iași. Pot fi cîteva ipoteze. Ce face cînd merge în camera păpușilor? E doar continuarea ipotezelor. Uite un subiect de roman, e păcat să-l strici într-un poem: bigamie spirituală.

Un grup de scriitori ieșeni. Primul din stînga, sus, este Florin Mihai Petrescu

Pe volumul ***Concert minus unu***, oferit prietenului său, avocatul Vivi Vasilache, Florin i-a scris:

"Cel puternic își creează faptele, pe cînd cel slab se supune la tot ce impune destinul. - O neatenție e uneori fatală, trebuie să-ți supraveghezi mereu viața - a ta și a altora".

Poet deplin și firesc, Florin Mihai Petrescu trăia în poezie și prin poezie. Toate evenimentele, toate lucrurile cu care intra în atingere deveneau poezie.

Sora poetului povestește:

- Odată a venit acasă după miezul nopții. M-a trezit din somn. Avea în mînă o floare, m-a rugat s-o desenez, și am desenat-o atunci. O primise de la o fată. Se temea că, pînă dimineață, moare.

Iubea și cultiva cuvîntul. De aici, pasiunea lui pentru calambur, ca mijloc de desfătare intelectuală, dar și drept floretă pentru amicale înțepături. Colegul de redacție Lucică Dumbravă, care nu prea duce la ureche, de ce n-ar fi anagramat Ulcică Dumbravă? Despre poezia lui G. Talaz de la Vaslui: ce e val, ca talazul trece.

În privința aceasta, ca și în altele, era un admirator al lui Șerban Cioculescu, om de spirit și lansator de calambururi, precum:

"Mircea Eliade ne-a cam *hindus* în eroare. Rămîne totuși cel mai mare *indiot* român.

- Ce zici de fazele poetice ale lui Al.T. Stamatiad?
- Mai bine zis *em-fazele*.

- Soare, soare, dar cu... *Mehe-dinți*! (aluzie la Simion, nu la județ!).

La rîndul său, Florin Mihai Petrescu a avea poantele lui, emise ocazional, asemeni păstorismelor.

În redacție, despre un coleg:

- Mi se pare cam *per-vers*, zice cineva.
- Dimpotrivă, cred că e *per-proză*, corectează Florin.

Vine acasă bine făcut capul familiei.

- Tăticule, de cine e muzica asta de la radio?
- De *Whisky Korsakov*, puiule.
- Tăticule, cum e corect: la coeur sau le coeur?
- *Li-quer*, puiule.

"Tristan și Isolda" deschide stagiunea la Operă.

- *Trist-an* începe pentru operă!

- Ce zici, Florine, s-o iau de nevastă?
- Ia-o cu ochii închiși. Că dacă-i deschizi...

Mare tămbălău, ca la zidul Babilonului, la o ședință de scriitori. Se ridică Florin calm:

- Propun să nu mai vorbim decît cîte patru deodată!

- Nu fumez decît havane olandeze.
- Cum se poate?
- Le fabrică un olandez din Cuba.

Omul trebuie să tragă învățăminte din toate și să fie progresist, militînd pentru schimbări. Doctorul îți spune că te va durea umărul stîng. Dacă a doua zi începe să te doară, schimbă doctorul. O colegă de facultate s-a plasat grozav ca secretară la un director. Vezi? Schimbă-ți sexul.

Și ultima, preluată de la Valentin Bude:

- Nevastă, mi-e sete.
- Nu știi unde-i robinetul?
- Înțelege: mi-e sete, nu-s murdar.

- Înghiți-te-ar pămîntul de bețiv!
- Așa mai vii de-acasă. Dă-mi repede cheia de la pivniță.

Cultivînd ca nimeni altul prietenia, Florin i-a dedicat drept rămas bun aceste stihuri bunului său prieten Vivi Vasilache:

"Cum astrele se caută-n lumină,
Izvor de versuri singure scandate,
Prieteniei tale i se închină
Și ora ei cel mai puternic bate
În fața-i strălucirea-și pierde-arginții,
Se bucură în viscol brazi, măreții,
Ea încunună profunzimea minții
Și încălzește nimbul frumuseții.
M-am construit pe axu-i sfînt anume
Ca să cuprind cu dreapta-ntreaga lume,
Iar stînga, de la inimă, așteaptă
Să întîlnească în stele raza dreaptă."

După care a plecat, calm și sobru, tăcut și elegant ca adevărații poeți, sigur ca în acest sfîrșit de poem transcris pe un album sentimental:

"În lumina argintie
Am uitat unde-s și cine.
Dar întreabă pe oricine
Toată lumea o să știe."

Era Ajunul Crăciunului, acum 20 de ani. ■

BASARABIA, ACUM

"Noi nu vrem pămînt?"

Vlad VLASE

Agrarienii din partidul de guvernămînt de la Chișinău, chiar dacă-s puternici doar cu mintea de pe urmă, au intuit cu groază șansa dispariției colhozurilor și sovhozurilor. "Mai vreți alt colaps? - îi dezmeticiră petrecăreții președinți de gospodării sovietice după o beție crîncenă cu ocazia sărbătoririi revoluției din Octombrie (deși tot ei, parlamentarii, au anulat această dată odioasă din calendar) - Dacă ne pierdeți pe noi, v-ați pierdut și voi ca partid și ca boiernași. Alegerile locale ar putea să le cîștige țăranii liberi sau fermierii!"

Păcat că "mulțimea" n-a avut ocazia să vadă la televizor capetele tulburi a doua zi - 8 octombrie - cînd, adunați în Parlament, majoritarii au făcut praf Legea Codului funciar, plămădită tot de ei acum trei ani. Jos cu împroprietărirea celor 580 mii de țărani care-au îndrăznit să depună cereri pentru a stimula reacția în lanț a împămîntenirii! Și au votat cu febrilitate, în tandem cu rusofonii, suspendarea articolelor de temelie ale Codului funciar: 10, 12, 13, 20. "Ce faceți, descreieraților? - se auzi vocea de protest, slabă dar trează a opoziției. - Vreți să se burzuluiască plugarii? Dacă nu vă priește legea în vigoare, s-o reparăm cu amendamente, completări, modificări, dar nu s-o trunchiem! Arătați-ne altă țară care schimbă legile în fiecare zi?"

Dar n-a fost să fie nici de data aceasta echitate, pluralism, înțelepciune elementară. Îngîmfarea și Prostia sînt cele două cîrje în care se mai sprijină agrarienii arivişti.

Interesant, ce se întîmplă astăzi cu țărănimea din Basarabia. Cred că nu-și dau seama, în ansamblu - doar cei care văd salvarea în Unirea cu Țara-mumă - că nava lui Snegur, Sangheli, Moțpan et Co este gata să se scufunde, ca bugetul, irosit de ei; este catastrofal pentru viața de zi cu zi a basarabeanului de rînd. În schimb, s-a înfăptuit, fără îndoială, previziunea noastră, a unioniștilor din Chișinău. S-au trezit părinții și frații noștri de la țară și se întreabă cu stupoare: "Cine a spus că noi nu vrem pămînt?" Astăzi, în majoritatea satelor, oamenii care iubesc cu adevărat pămîntul se aliniază nu la președinții de colhoz, ci la țărani împroprietăriți, gen Mihai Tărîță sau Alexandru Babin, din Hîjdieni-Glodeni, care-au obținut recolte duble și triple față de societatea pe acțiuni (același colhoz).

Dar cine dintre cîrmaci are nevoie astăzi de țărani bogați și dezmeticiți? Mai ales în preajma alegerilor locale? Și-atunci un brigadier "deștept" din Parlament a propus o stratagemă vicleană: "Hai să-i ciocnim pe țăranii liberi cu intelectualii de la sate. Să luăm de la gura celor care s-au căpătuit anul acesta, pentru a-i îmbuna pe învățători, medici și alte categorii de slujbași, cărora le-am interzis din start împroprietărirea. Astfel, îi vom prinde în capcană și pe unii și pe alții.

Da, numai un moldo(I)van poate să lege gura boului care treieră, vorba lui taică-meu. În cele 12 mii de gospodării țărănești care au avut norocul să se înregistreze, plugarul și dobitocul au asudat în egală măsură pentru propria pîine. I-am văzut pe acești oameni ca pe cei mai fericiți din lume; oameni care-și făceau plinul cămării, fără să fure, luminați la față de speranța în ziua de mîine.

Dar bolșevicii din Parlamentul anti-țărănesc le-au furat și această speranță de pe urmă. Cu cruzime și venin. Și tocmai acum, anume acum, cînd trebuie împărțit pămîntul, creditele, tehnica etc. Ministrul Agriculturii din România, bunăoară, a și dat publicității suma împrumuturilor pentru țărani - mare-mică, dar cu dobînzi la care n-au visat basarabenii. În Republica Moldova însă, continuă să fie dotate doar colhozurile. Nu mai există pe planetă alt stat în care tocmai agrarienii să pauperizeze țăranii și să deterioreze potențialul uman.

Care organism mondial sănătos, care bancă va risca să ajute niște rătăciți, d-le agrarian nr. 1, Mircea Snegur? Niște fățarnici care stopează reformele și privatizarea? Dacă dădeați dovadă de imparțialitate față de toate partidele (dar v-au momit agrarienii!) și de consecvență în opera de lichidare a comunismului - ați fi abrogat suspendările stupide din Codul funciar. Păcat că v-ați înglodat aidoma cirezii de măgari care se scarpină unul pe altul. Vai de capul vostru! ■

VIAȚĂ DE TELECRONICAR

Văcăroic, Paranoic, Panasonic

Bogdan ULMU

Să vezi și să nu crezi: Mitzura Arghezi în conducerea PRM! După Bacovia, alt mare poet are parte de copii care-l fac de rîs! ■ S-a stins conflictul de la Reșița: prefectul a demisionat! Văcăroiu, moderatorul, nu! ■ Oricum, semețele furnale ale Cetății de Foc își reiau arderea... ■ România-Israel, firește, 1:1... Român zice, egal zice! ■ A-nceput să emită postul TV Timișoara. Felicitări! Vineri a și avut o excelentă emisiune despre Revoluție... ■ Ni s-a reamintit că 43 de eroi-martiri au fost scoși din morgă și arși la București; cenușa lor a fost aruncată la canal... ■ Autorii acestui act profanator, desigur, au fost avansați an de an. Avantajul celui care trăiește... ■ Revenind la Traian Zamfir, fostul prefect de Caraș-Severin: l-am cunoscut! Iubea arta! Era și miliardar! Acum e... păun. Acar. ■ Funcția ți se ia, dar banii rămîn! - vorba paremiologului. ■ E invers decît la mine: nu-mi ia nimeni funcția, dar nici banii nu rămîn prin portofelul personal!... ■ Domnul Iliescu, în fine, a fost audiat de Comisia pentru elucidarea Evenimentelor din Decembrie. Omul ăsta, însă, nu știe prea multe despre 16-22! Sau nu se poate exprima decît în limba rusă! ■ Președintele Comisiei, dezamăgit, a declarat: "Președintele a spus ceea ce ne așteptam să spună!" ■ Păi, atunci ce l-ați mai chinuit, interogîndu-l, băi animalelor?! ■ Omul are și alte treburi! ■ Oricum, mai importante...: ■ Alfred Moses s-a întreținut, cordial, cu N. Văcăroiu. Ne-a și lăudat! ■ Nu-i ranchiunos, Jidul!... ■ Groznîi a ajuns un pericol pentru ziariști; rușii i-au sfătuit să plece! ■ Partea proastă e că ziariștii vor părăsi locul: rușii, nu! ■ S-a descoperit și orez infestat! După zahăr, porc, ciuperci, halva... ■ În concluzie, trecem pe băut: măcar știm că murim de-o boală nobilă, precum filoxera!... ■ Cehov spunea: "bei-mori, nu bei-mori! Mai bine *să bem* și să murim!... ■ Cehov însă e un rus pe care-l iubim. ■ A propos: la Focșani s-au descoperit multe arme! Bine că le-a confiscat poliția locală! În zonele viticole nu-i bine să fie arme la-ndemîna podgoreanului... ■ A apărut un nou volum de Dinu Săraru: ***Crimă pentru pămînt***. Omul cunoaște bine criminalii; doar i-a păzit atîția ani, ca gardian de penitenciar...■ Lorin Fortuna a vorbit, zic eu, frumos despre '89. El a pus un punct pe i: ***revoluția*** a existat! (orice-ar zice cei care n-au participat la ea). Eu zic că e bine c-a fost, chiar dacă proștii susțin că "mai bine era pe vremea lui Ceașcă!"... ■ Sigur, pe vremea Împușcatului era mai bine pentru ei, că susțineau că nu se pot exprima deoarece e cenzură. Acu 'se vede că n-au ce exprima... ■ Iar adevărul despre '89 îl știu, azi, maximum 10 oameni! Restul de 30 au decedat. ■ Sau au plecat din țară... ■ Peste 50 de ani vom afla adevărul. Atunci el nu va mai fi secret de Stat... ■ Bună reclama tip ***fair-pare*** a almanahului Cațavencu. Păcat că-n Iași nu a ajuns... ■ Încă. ■ ***Ultima vară la Tanger***, pe 2, un film agreabil prin exotism & Valeria Golino. ■ O reclamă de nota 2: "***Panasonic*** pentru voi/ ***Panasonic*** de la noi!"... La banii care se bagă-n reclame, așteptam versuri mai inspirate... ■ Dorohoiul a devenit municipiu! Bravo lui! ■ Dorohoi, pentru voi/ Municipiu de la noi! ■ "Există o modă românească?" - întreabă crainicul, prezentînd revista Moda Show. Eu zic că nu. ■ Ca și ***bucătărie*** românească... ■ A propos: Kojak și-a pus bonetă de bucătar în ultimul episod! Da' nu era cazul, căci părul oricum n-avea cum să-i cadă-n mîncare!... ■ Alina Diaconu, prozatoarea, a plecat de-aici din cauza cenzurii, iar în Argentina s-a trezit... victima ei! ■ Culmea ironiei! ■ Pentru azi, ajunge.

UNGHIUL DE TRAGERE

Un telefon la ceas de seară

În general, nu-mi place să vorbesc la telefon. Nu știu la ce a servit firul roșu, în perioada războiului rece, dar Washington și Moscova nu și-au definit niciodată pozițiile prin cablul Atlantic. Acela slujea doar în caz de necesitate. În ceea ce mă privește, n-am reușit niciodată să rezolv ceva cît de cît important dînd un telefon. Prin cablu poți să pregătești terenul, poți să stabilești ultimele detalii, dar nu ai nici o șansă să stabilești o relație ori să convingi doi adversari să se pună de acord. Într-un cuvînt, telefonul e bun să stabilești o întîlnire, să comunici o întîrziere, să contramandezi o afacere, să transmiți o informație care nu suferă întîrziere. Atîta tot. Cine vrea să intre în politică sau în afaceri și caută un partener de încredere nu are decît să-i controleze factura telefonică: dacă potențialul partener are de plătit o sumă considerabilă, nu merită să-l iei în considerație. Dacă suma este infimă, poți trage concluzia că, în izolarea lui, omul e incapabil să stabilească relații. Dacă suma se înscrie în cifre rezonabile, te poți încrede în partener: nici nu-l mănîncă limba, dar nici nu stă, ca un melc, în cochilia lui.

Pe vremuri eram cu toții terorizați că telefoanele noastre sînt ascultate. Dacă vă mai aduceți aminte, unul din subiectele "grase" de după evenimentele din decembrie pe care-a pedalat televiziunea a fost demontarea centralelor de ascultare. Echipele televiziunii mergeau din cartier în cartier, descopereau cu o ușurință stupefiantă "centralele" de unde eram ascultați, un specialist al telecomunicațiilor debranșa întreg sistemul, sigila ușa de la intrare și pleca la fel de liniștit cum a venit, de parcă nimeni în urma lui n-ar mai fi putut reactiva rețeaua de ascultare. În marea noastră naivitate, am respirat atunci ușurați. Ni s-a părut că puterea politică nu mai este interesată de conversațiile noastre particulare.

Prin 1992 am avut o tresărire de suspiciune. De abia fusesem numit director al Teatrului Național din Iași și primarul de atunci al municipiului a fost pus la curent cu o banală conversație pe care o purtasem cu un amic pe tema propagandei electorale. Nu vă ascund că am intrat la idei.

Val CONDURACHE

Peste vreo două săptămîni, primarul de atunci mi-a mărturisit (eram vecini de scară) că se afla în vizită la alt vecin, al cărui post telefonic era cuplat cu al meu. Încercînd să dea un telefon, primarul m-ar fi auzit comentînd un gest cu caracter electoral. Eu asta și făcusem, dar ceea ce m-a pus pe gînduri nu a fost faptul că se știe poziția mea, pe care nu aveam de gînd s-o ascund, ci împrejurarea de-a fi ascultat fără să știu. Aveam, într-adevăr, cuplaj telefonic, dar ori de cîte ori se întîmpla să port o conversație și cuplajul dorea să vorbească, auzeam un mic declic și eram avertizat asupra faptului că pot să fiu auzit și de altcineva.

Cu cîteva zile în urmă, am încercat să-l contactez la telefon pe Liviu Antonesei. Am format numărul, am așteptat în receptor: de cealaltă parte a firului nu răspundea nimeni. Am format din nou numărul. Secvența s-a repetat, probabil că Liviu Antonesei nu era acasă ori nu voia să răspundă, am înțeles că îl caută tot felul de indivizi care nu se prezintă și care, în entuziasmul lor, proferează înjurături și amenințări. Primisem și eu telefoane și scrisori de amenințare, așa că terenul nu-mi era cu totul străin.

Cum vă spuneam, am format din nou numărul, am așteptat în receptor preț de șapte-opt semnale, după care am auzit un declic extrem de sensibil, de abia perceptibil: cineva intrase discret pe fir. La un moment dat, cel care asculta a început să tușească (de la celălalt capăt al firului se auzea doar apelul, nu răspundea nimeni). În momentul acela mi-a sărit țandăra: "Dacă tot ascultați", am zis, "măcar nu mai tușiți". La care ce credeți că s-a întîmplat? Răcit de-atîta ascultare, omul de pe fir mi-a replicat: "Nu ascultă nimeni, bă, dobitocule! Închide o dată acolo!" Credeți că se poate trage vreo concluzie? ■

CAPETE DE RÎND

Decembrie '89, la CUG și la Pogor

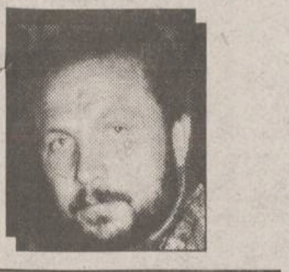

Nichita DANILOV

Acum cînd scriu această tabletă, am un sentiment de culpă, față de poetul Cassian Maria Spiridon: numele său, din eroare sau dintr-un calcul meschin, a fost șters din textul meu intitulat ***Apocalipsa de carton sau de ce Iașii nu au fost Timișoara***, inclus în volumul ***Urechea de cîrpă***; inițial, numele său apăruse alături de numele poeților Aurel Ștefanachi și Nicolae Panaite, în carte însă a fost omis. Dacă l-am șters eu, îmi cer iertare. Și chiar dacă numele său a dispărut printr-o eroare tipografică, deși nu cred, îmi cer iarăși iertare.

Referitor la evenimentele din 14 decembrie 1989, în volumul intitulat ***Începutul Revoluției Române***, apărut recent la Editura ***Timpul***, Cassian Maria Spiridon scrie: "Ca și în 1848, și de data aceasta începutul revoluției la români a avut loc tot în Moldova, la Iași. E adevărat, la fel de plină de succes ca atunci, dar indiferent de evoluția evenimentelor, semnalul revoluției române de aici a pornit".

În articolul meu, publicat pentru prima dată în martie 1990, aveam o altă viziune asupra acelorași evenimente: "Puteau să existe la Iași o mie de Laszlo Tökes, puteau să fie evacuați în fiecare zi, scoși în stradă din casele lor, nimeni n-ar fi ridicat un deget în apărarea lor. Ce însemnau, aș vrea să întreb, un Luca Pițu sau un Dan Petrescu pentru ieșeni? Nici dacă ar fi fost trași pe roată în Piața Unirii în fața statuii lui Al.I. Cuza nimeni nu s-ar fi sinchisit. În dosul ferestrelor mascate de storuri, cetățenii ar fi contemplat îngroziți, dar cu bucurie în suflet, martirajul semenilor săi și cel mult s-ar fi temut pentru vorbele pe care le-ar fi spus, cînda, cuiva, undeva, într-o zi mai înfocată".

Și astăzi îmi mențin părerea: e adevărat că ***semnalul Revoluției Române de aici, de la Iași, a pornit***. Iașii însă n-ar fi putut fi Timișoara. Cu aceasta n-aș vrea să diminuez cu nimic meritele acelui grup de oameni deosebit de curajoși, cum au fost Cassian Maria Spiridon, Ștefan Prutianu, Vasile Vicol, Ionel Săcăleanu, Valentin Odobescu, Emilian Stoica și toți cei care au făcut parte din organizația conspirativă anticomunistă "Frontul Popular Român". Aș spune că, dimpotrivă, riscul lor a fost mai mare: ei au trecut pe lîngă un pas de moarte. Căci dacă Revoluția începută la Timișoara nu s-ar fi încheiat atît de repede, sigur ar fi fost executați. Iar dacă această Revoluție ar fi început, să presupunem prin absurd, la Iași, am fi avut și noi, aici, pe malul Bahluiului, cîțiva martiri. E totuși de mirare că acești oameni au scăpat nevătămați și vii din ghearele Securității. Nevătămați chiar nu, căci au fost bătuți crunt în sediul din dealul Copoului și torturați nu numai fizic, cît și psihic. Cu totul întîmplător, mă întîlnisem cu poetul Cassian Maria Spiridon, pe 23 sau 14 decembrie, la ***Corso***, și scriitorul, puternic marcat de evenimente, mi-a povestit în cîteva cuvinte sacadate calvarul unor nopți și zile petrecute în celula unde fusese închis pentru anchetă. Ca să mă convingă, poetul a dat să se descalțe ca să-mi arate tălpile sale vinete și pline de răni. L-am văzut apoi, călcînd, din pricina durerii, mai mult de vîrfuri, ieșind pe Lăpușneanu și îndreptîndu-se spre Piața Unirii. Și fără să vreau mi-am amintit atunci de o discuție (mi-o amintesc foarte bine și acum) pe care o avusesem cu poetul Lucian Vasiliu, pe atunci simplu muzeograf, astăzi directorul Muzeului Literaturii, la Casa Pogor, în biroușul său destul de insalubru și friguros, unde la loc de cinste stăteau clasicii literaturii române, și care timp de două ore a încercat să-mi demonstreze că ***Evenimentele de la Timișoara erau opera unor elemente declasate, huliganice*** (discuția a avut loc, dacă nu mă înșel, pe 17 decembrie 1989, în jurul orei 11); poetul le-a condamnat categoric; părerea lui era că regimul Ceaușescu va mai rezista la putere încă 10 ani. Habar n-avea atunci muzeograful Lucian Vasiliu că în timp ce discuta contradictoriu cu mine, cîțiva dintre amicii noștri, poeții Aurel Ștefanachi, Alexandru Tacu, Cassian Maria Spiridon se aflau sub cercetări, trăind un adevărat coșmar. Iată ce scrie Cassian Maria Spiridon în cartea sa de mărturii: "După cîteva ore am fost condus pe un culoar și introdus într-o incintă, pe ușa căreia, deasupra, era instalată o firmă luminoasă pe care scria în roșu ***Anchetă***. Cînd am intrat, s-a aprins. Încăperea era austeră, o masă și trei vitrine, cu operele clasicilor marxism-leninismului așezate «estetic». A venit anchetatorul, un tip scund, rotofei și aparent amabil". Și anchetatorul acesta, primul - spune autorul -, avea veleități de poet. Publica poezii în ***Convorbiri literare*** și ***Flacăra Iașului***. În '89 avusese în ***Convorbiri*** un grupaj de o jumătate de pagină și o fotografie. Aceasta nu l-a împiedicat să fie un bun anchetator.

Dar să cităm și un alt pasaj al aceluiași autor: "A treia și ultima oară cînd m-au ridicat - tot de la institut - mă obișnuisem; lucram în două schimburi, ziua la serviciu, noaptea la ei. De această dată am fost introdus în curtea interioară și băgat într-o celulă la parter. A apărut șeful securității, colonelul Ciurlău, îmbrăcat la două ace, și a început să urle la mine... Apoi am fost transferat într-o încăpere cu masă lungă, masivă; două scaune, un cuier pom cu un baston de cauciuc atîrnat, o ușă puternică și geamul acoperit cu tablă perforată. A intrat un tip masiv, cu ochelari și păr scurt (...) Și a început ancheta. Mi-a cerut să urc pe scaun. M-am urcat. A început să urle: Nu așa, în genunchi, pe scaun! M-am conformat, dar nu pricepeam care-i scopul. Încă nu citisem ***Gherla*** lui Paul Goma. A început să mă lovească la tălpi cu bastonul, minute în șir, pînă obosea".

În pauză, inchizitorul și victima discutau unul cu altul normal, inteligent. "Avea doctoratul în drept căpitanul Lazăr - spune poetul. Nu-i exclus, pentru merite în Revoluție, să fi fost avansat maior." Nu ne-am mira; alții pentru merite mai mici (măcar pentru faptul c-au tăcut) au ajuns și au rămas directori și mîine-poimîine îi vom vedea la Prefectură, dacă nu chiar în Senat. Căci așa e-n Revoluție: încet-încet eroii dispar mai întîi din viața publică, apoi ne ies și din memorie, și în locul lor revin oamenii așezați, care se pun în fruntea binelui obștesc și fac o carieră publică. Și cea mai mare parte din ei au avut, desigur, merite importante și în vechiul regim, pe care se sfiesc să-l condamne și aceasta pentru că, fiind oameni așezați, se uită la eroi ca la niște prăpădiți și în sinea lor îi disprețuiesc numindu-i, fie și în taină, huligani.

Avem însă, în vremurile pașnice, nevoie și de ei: căci, vai, unde-ar ajunge o națiune alcătuită numai din eroi?

Dar să mai cităm cîte ceva din mărturia poetului: "A venit și colonelul Ionescu, un colonel scund, jovial și foarte amabil. După ce m-au întins pe masă (astfel am aflat la ce trebuia o masă așa de lungă și masivă), colonelul a început să mă lovească-n cap și pe spate cu pumnii, iar căpitanul lucra, în rest, cu bastonul".

Aceasta pățește eroul în timpul Revoluției, după Revoluție se lucrează însă mai subtil, dar totuși la fel de eficace.

"Așa am părăsit, în amiaza zilei de 22 decembrie 1989, ***Casa Morților*** din dealul Copoului, fără șireturi la bocanci, cu o lumină tristă pe chip și speranța că afirmația milițianului: «N-ați luptat în zadar» se va confirma" - încheie poetul.

Și astfel l-am întîlnit și eu pe Cassian Maria Spiridon, încă transpus, cu spinarea și tălpile vinete, cu o lumină tristă pe chip.

Și așa i-am întîlnit, tot zilele acelea, și pe prietenii săi, poeții Nicolae Panaite și Aurel Ștefanachi, care văzîndu-mă, mi-au sărit de gît, strigînd: "Am învins! Am învins!"

L-am întîlnit atunci și pe prietenul meu Lucian Vasiliu, în preajma Prefecturii, din sceptic, poetul se transformase într-un adevărat revoluționar. Nu i-am amintit de incidentul și discuția din biroul său de pogorean, nici atunci, nici mai tîrziu. Și aș fi tăcut și acum, doar atît prelecțiunea d-lui Al. Paleologu, "Ce înseamnă a fi ieșean", cît și lectura cărții "Confesiuni violente" de Nicolae Breban, a cărei lansare a avut loc ieri la Clubul Junimea, m-au incitat.

În fond, deviza Societății ***Junimea*** e aceasta: "Intră cine vrea, rămîne cine poate!"

Cu condiția să fi fost măcar un mic revoluționar. ■

ULTIMUL VAGON POȘTAL

Amnezia directorului Editurii Universității "Al. I. Cuza" Iași

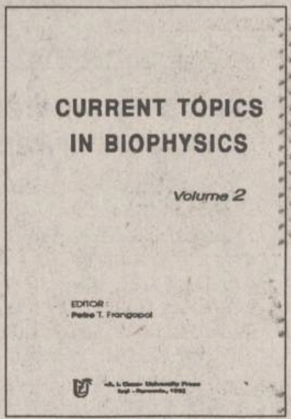

CURRENT TOPICS IN BIOPHYSICS

Volume 2

EDITOR:
Petre T. Frangopol

Interviul publicat în "Monitorul" de marți 13 decembrie 1994, pag. 7A, cu Domnul Profesor Dr. Andrei Hoișie, Directorul Editurii Universității "Al.I.Cuza", este remarcabil atît prin informația oferită cititorilor ziarului Dvs. privind o activitate editorială rodnică, cît și prin cunoașterea activității manageriale de susținere a publicațiilor cu caracter științific, care în prezent nu se află în prim planul editurilor românești. Sînt realizări și realități care merită felicitări. Le adresez și eu, cu o deosebită plăcere tuturor celor implicați în întreaga activitate complexă a unei edituri tinere, care-și caută un loc în peisajul editorial românesc și de ce nu, internațional.

M-a surprins însă neplăcut să constat, cu amărăciune, o amnezie profesată sistematic de Dl. Profesor Hoișie "vis-à-vis" de o carte a editurii pe care o conduce. Această carte nu a fost prezentată - pînă astăzi - la nici un Salon al cărții naționale românești la care a participat editura universitară ieșeană și - culmea - nu este prezentată nici în catalogul ei, deși volumul este expus în vitrina editurii care se află pe holul ce duce spre Rectorat...

Este vorba de volumul "Current Topics in Biophysics", volumul 2, apărut în limba engleză sub coordonarea subsemnatului (în englezește "editor") la "Al. I. Cuza" University Press, în condiții editoriale și tipografice care fac cinste Editurii Universității "Al. I. Cuza" și care s-a bucurat de un real succes și apreciere în țară și străinătate. Pentru informarea cititorilor ziarului Dvs., se cuvine să menționez că acest volum este începutul unei serii internaționale, care nu mai există în literatura de specialitate și care va apare anual sub redacția unui comitet editorial internațional de prestigioși oameni de știință. Autorii volumului 2 sunt reputați oameni de știință de la Universitățile din Toronto (Canada), Bologna (Italia), Atena (Grecia), București, etc. și de la Centrul de Cercetări Nucleare Saclay (Franța). Volumele 3-6 sînt gata pentru tipar și autorii sînt oameni de știință de un prestigiu binecunoscut al domeniului din 35 de Universități și Institute din 13 țări (SUA, Anglia, Franța, Italia, Spania, Portugalia, Japonia, Germania, Cehia, Slovacia, Grecia, etc.). Prezența lor, fără a solicita drepturi de autor, onorează Universitatea ieșeană și știința românească.

Volumul încasărilor existente în contul Universității la un tiraj foarte mic (150 exemplare, tranșa I !!) este, pînă astăzi, de 2.200.000 de lei și crește zilnic... Pentru tranșele II și III, Dl. Director Hoișie nu a găsit încă spațiu tipografic să le continue. Noi nu ne-am pierdut răbdarea.

Afirm cu toată răspunderea că alături de Biblia de la București și alte cîteva titluri, această serie, prin volumul recent apărut (244 pag.), este la nivelul internațional al lucrărilor de acest gen, atît din punct de vedere al conținutului, cît și al prezentării tipografice în ansamblu (coperți cartonate, hîrtie cretată, etc.). În plus, este, deocamdată, singura publicație cu adevărat internațională, atît a editurii, cît și a Universității noastre, care merită - prin calitățile arătate mai sus - să fie mediatizată prin mijloacele de publicitate și difuzare binecunoscute, normale.

Atunci de ce această amnezie sistematică, anormală?

CUI PRODEST?

Petre T. Frangopol
Profesor de Biofizică
Facultatea de Fizică
Universitatea
"Al.I. Cuza" Iași

CARNETUL ZILEI

✝ **Sf. sfințit mc. Ignatie Teoforul.**

-6° — 2° C

VREMEA

■ Vremea va fi rece, cu cerul variabil, temporar noros. Cu totul izolat, va fulgui. Temperaturile maxime vor oscila între - 1 și 2 grade Celsius, iar cele minime între - 6 și - 4 grade Celsius. Dimineața sînt posibile apariția ceței și depuneri de chiciură. **Elena BÎRJOVEANU - Centrul de Prevedere a Vremii, Bacău**

TVR BUCUREȘTI

TVR 1 7,00 TVM. Telematinal ■ **10,00 Actualități** ■ **10,05 Ecran de vacanță: Tom și Jerry (1)** ■ 10,50 Video-clipuri ■ 11,05 Cinematograful de artă (r): Sclava iubirii (Mosfilm, 1975) ■ **12,40 Desene animate** ■ 13,10 1001 audiții ■ **14,00 Actualități** ■ 14,10 TVR Iași. Est Meridian ■ 15,05 TVR Cluj-Napoca ■ **16,00 Actualități** ■ 16,10 Fii tu însuți! ■ 17,00 Conviețuiri ■ 18,00 Totul despre muzică ■ **18,30 Desene animate: Legenda lui Zorro** ■ 19,00 Clio. "Viață dăruindu-le"... ■ **19,30 Film serial pentru tineret: Fata și băieții** (Franța) ■ **20,00 Actualități** ■ **20,45 Telecinemateca: Frați și surori** (Italia, 1991) ■ 22,40 Reflector. Bani... negri pentru zile... albe ■ 23,10 Muzicorama ■ **23,35 Actualități** ■ 23,50 Gong! ■ 0,20 Nesfîrșita grație a muzicii.

TVR 2 7,00 La prima oră ■ 9,00 Ora de muzică ■ 10,00 Telejurnal Worldnet ■ 10,30 Reamker - dansul zeilor ■ **11,30 Desene animate** ■ 12,00 **Teatru TV (r). Restituiri: Cei din urmă**, de Maxim Gorki ■ **14,00 Actualități** ■ **14,10 Ecran de vacanță: Tom și Jerry (2)** ■ 15,10 Tele-documentar ■ **16,00 Desene animate** ■ **16,30 Film serial: Succesoarea** (Brazilia) ■ 17,00 Măseaua de minte. ■ **17,40 Film serial: Mala mujer**, ep. 115 ■ 18,30 23 de milioane. ■ **20,00 Actualități** ■ 20,40 Ritmuri muzicale cu formația "Restless Heart" (Worldnet USIA) ■ 21,00 TVM. Mesager ■ 21,30 Între Da și Nu. ■ 22,00 TV5 Europe. Telejurnal în limba franceză ■ 22,30 Credo. Sfintele Taine ale Bisericii: Euharistia ■ 23,55 Eurogol.

TV SATELIT

RTL

6,30 Bună dimineața, Germania! ■ 10,05 Kojak: "Încercarea" ■ 11,00 Bogat și frumos ■ 11,30 Timpul dorului ■ 12,00 Premiul este fierbinte. Show-joc cu Harry Wijnvoord ■ 12,30 Duel familial cu Werner Schulze-Erdel ■ 13,00 RTL - jurnal de prînz ■ 13,30 Springfield Story ■ 14,15 California Clan ■ 15,10 Pasiunea ei e crima: "Crimă în cortul elefanților", partea a II-a ■ 16,00 Ilona Christen: "Terapie la telefon sau tratament de la distanță" ■ 17,00 Hans Meiser: "Deodată se prăbușesc toate. Mă aflu în fața unui nimic" ■ 18,00 Jeopardy! Gimnastica minții cu Frank Elstner ■ 18,30 Printre noi ■ 19,00 Bogat și frumos (r) ■ 19,30 Exploziv-telegraf. Boulevard-News prezentat de Frauke Ludowig ■ 19,45 RTL-actual. Știri, sport, vremea ■ 20,10 Exploziv-magazin. Moderator: Barbara Eligmann ■ 20,40 Timpuri bune, timpuri rele ■ 21,15 Dubla intervenție: "Zăpada sîngerie" ■ 22,15 În numele legii: "Crăciun fericit" ■ 23,15 Quincy: "Epidemie în Arizona" ■ 0,15 Gottschalk. Late Night Show cu Thomas Gottschalk ■ 1,00 RTL - jurnal de noapte cu Heiner Bremer ■ 1,30 RTL - show de noapte cu Thomas Koschwitz (r) ■ 2,15 Kojak (r) ■ 3,15 Pasiunea ei e crima (r) ■ 4,10 Ilona Christen (r) ■ 5,05 Hans Meiser (r) ■ 6,00 Exploziv-magazin (r).

PRO 7

6,20 Compania a treia (s/r) ■ 6,47 Alf (s/r) ■ 7,10 Desene animate ■ 8,25 Flipper (s) ■ 8,55 Familia Walton (s) ■ 9,50 Mica noastră fermă (s/r) ■ 10,45 Winnetou (f/r, p. III) ■ 12,30 Compania a treia (s) ■ 13,00 O agentă inimoasă (s.p) ■ 14,00 Îngerii lui Charlie (s) ■ 15,00 Arabella Kiesbauer (show) ■ 16,00 Dynasty (s) ■ 17,00 Mica noastră fermă (s.co) ■ 17,55 Desene animate ■ 20,05 Familia de gheață (s) ■ 19,35 Alf (s.co) ■ 21,15 Virus mortal (f. SUA 1992) cu Christina Haag ■ 22,55 Reporterii (magazin) ■ 23,55 Palm Beach-Duo (s.p) ■ 1,00 Midnight Caller (s) ■ 1,55 Dosarele X (s/r) ■ 3,05 Reluări seriale.

MTV

7,00 Matinal cu Maria ■ 8,30 Dans în aer liber, cu Eric ■ 10,00 Ingo, cu mix-ul dimineții ■ 13,00 Muzică soul, cu Lisa I'Anson ■ 14,00 Mari hituri, cu Pip Dann ■ 15,00 Mix-ul după-amiezii, Enrico ■ 17,30 Coca Cola Report ■ 17,45 Noutăți cinematografice ■ 18,15 3 din 1 ■ 18,30 Dial MTV, cu Enrico ■ 19,00 Muzică non-stop, cu Marijne ■ 20,30 Sport la MTV, cu D. Cortese ■ 21,00 Mari hituri, cu Pip Dann ■ 22,00 Robert Plant & Jimmy Page în concert ■ 23,30 Beavis & Butt-head (d.a.) ■ 0,15 Noutăți cinematografice (r) ■ 0,45 3 din 1 (r) ■ 1,00 Sfîrșitul? cu Davina, Hugo și frații Grunt ■ 3,00 Muzică soul, cu Lisa I'Anson ■ 4,00 Dans în aer liber, cu Eric ■ 5,00 Nocturna video.

EUROSPORT

9,30 Gimnastică aerobică ■ 10,00 Eurogolf magazin ■ 11,00 Ski alpin - Cupa Mondială de la Veysonnaz și San Antonio (selecțiuni) ■ 12,00 Ski alpin - Cupa Mondială Morzine, Franța - slalom super-uriaș femei (în direct) ■ 13,00 Ski alpin - Cupa Mondială de la Bad Kleinkirchhei, Austria - slalom super-uriaș masculin (în direct) ■ 15,00 Fotbal - Eurogoluri ■ 16,30 Fotbal latin ■ 17,00 Lumea vitezei - Automobilism pe gheață ■ 18,30 Ski alpin - Cupa Mondială de la Morzine, Franța (selecțiuni) ■ 19,30 Fotbal - Eurogoluri ■ 20,30 Știri sportive ■ 21,00 Eurotenis ■ 22,00 Euroski ■ 23,00 Box ■ 1,00 Biliard - Finala Ligii Europene (selecțiuni) ■ 2,00 Știri sportive.

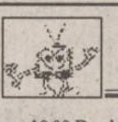

EUROPA NOVA

10,00 Deschiderea programului de dimineață ■ 10,05 Mati-Nova. Emisiune magazin ■ 11,00 Lumea la microscop. Sumar: Calea Regilor din Praga; Resurse umane; Misterele Peru-ului (I) ■ 12,00 Infonova ■ 12,10 Film: Ucigașul din Miami (r) ■ 12,45 Biografii celebre: "Oscar Sala - un pionier al electronicii" ■ 14,10 Închiderea programului de dimineață ■ 17,00 Deschiderea programului ■ 17,05 Conexiuni economice "Societăți de asigurare". Redactor Nucu Florea ■ 17,30 Intermeridian. Marea Britanie: Cambridge; Flash indiscret; Micro-biografie Rolling Stones. Realizator Oana Șerban ■ 18,15 TV Shop ■ 18,35 Desene animate ■ 19,00 Infonova ■ 19,35 Reporter Europa Nova ■ 20,00 Video-clip '94 ■ 20,30 Ars longa: Grădina antică. Realizator Anca Untu-Dumitrescu ■ 21,00 Film: Iuliu Cezar (prod. Anglia; regia Herbert Wise; cu: Richard Pasco, Charles Gray, Keith Michell). Ecranizare după William Shakespeare - ultima parte ■ 22,30 Infonova ■ 22,40 Aici Europa Nova (talk-show) - "Economia culturală de piață". Realizatori: Liliana Buruiană, Gheorghe Drăgan ■ 23,40 Film serial: O altă viață (r). Episodul 8 ■ 0,00 Închiderea programului..

TVR IAȘI

Orele 14,10-15,05, Pr. I - Est Meridian Magazin Note, știri și reportaje din Moldova ■ Accente: Construcții de patrimoniu în pericol: clădirile liceelor C. Negruzzi și Național ■ Memoria locurilor: Ținutul Neamțului: Sihla și Peștera Sfintei Teodora ■ Săptămîna muzicală ■ Trimbulinzii: În așteptarea vacanței ■ Videoclipul emisiunii. Redactori Cristina Puiu, Andreea Marin.

TEATRU

■ Teatrul Național prezintă astăzi, orele 19,00, spectacolul cu piesa "Astă seară se improvizează", de Luigi Pirandello.

FILARMONICA "MOLDOVA"

■ La Filarmonica "Moldova", astăzi, la orele 19,00, va avea loc spectacolul "O, ce veste minunată! În ziua Domnului!" Participă corul de copii al RTV Iași, dirijor Ilie Hrubaru.

EXPOZIȚII

O temă incitantă: Scara

Astăzi, la orele 18,00, va avea loc la Galeriile "Cupola" vernisajul expoziției avînd ca metaforă scara.

Filiala ieșeană a Uniunii Artiștilor Plastici inaugurează, astfel, un ciclu de expoziții cu teme conceptuale pe cît de incitante, pe atît de provocatoare în întîmpinarea realității. Va prezenta criticul de artă Valentin Ciucă.

FARMACII DE GARDĂ

Farmacia nr. 2 Piața Unirii (tel. 116029).

SPITALE DE GARDĂ

Spitalul "Spiridon" (tel. 142730): Clinica a II-a Medicală; Clinica I Chirurgie; **Maternitatea "Cuza Vodă"** (tel. 143320).

CINEMATOGRAFE

■ Cinematograful **"Victoria"** (Telefon: 112502);16-22 decembrie 1994, orele 9,00; 11,30; 14,00; 16,30; 19,00. **"Miracolul de pe strada 34"**. Producție SUA, 1994. Comedie cu... Moș Crăciun. Regia Les Mayfield. Cu: Richard Attenborough și Mara Wilson. Premieră. În completare: **"Lumină din lumină"** (documentar despre Revoluția Română, din decembrie 1989).

■ Cinematograful **"Republica"** (Telefon: 114327); 16-20 decembrie 1994, orele 9,00; 11,00; 13,00; 15,00; 17,00; 19,00. 21-22 decembrie 1994, orele 9,00; 11,00; 13,00; 15,00; 17,00 - Cine-retrospectiva '94 **"Cursă infernală"**. Producție SUA, 1994. Thriller polițist cu Keanu Reeves. 21-22 decembrie 1994, orele 19,00: **"Să nu ne răzbunați..."** Producție România, 1994. Documentar de lung-metraj dedicat foștilor deținuți politici. Regia Mihai Constantinescu. Premieră.

■ Cinematograful **"Copou"** (Telefon: 145738); 16-22 decembrie 1994, orele 9,00; 11,00; 13,00; 15,00; 17,00 Cine-retrospectiva '94 **"Beverly Hills Cop III. Altă distracție, același caraliu"**. Producție SUA, 1994. Comedie polițistă, cu Eddie Murphy. 16-22 decembrie 1994, orele 19,00 Cine-retrospectiva '94 **"Dosarul Pelican"**. Producție SUA, 1994, după romanul omonim al lui John Grisham. Thriller psihologic, cu Julia Roberts și Denzel Washington.

■ Cinematograful **"Dacia"** (Telefon: 164740); 16-22 decembrie 1994, orele 9,00; 11,00; 13,00; 15,00; 17,00; 19,00 Cine-retrospectiva '94 **"Ace Ventura, detectivu' lu' pește"**. Producție SUA, 1994, comedie, cu Jim Carrey.

■ **Videoteca:** - Sala mică a cinematografului ***"Republica"*** (orele: 10; 12; 14; 16; 18; 20).

Din scrisorile, telefoanele și audiențele zilei

Responsabilitatea asupra informațiilor publicate la rubricile "Din scrisorile, telefoanele și audiențele zilei" și "Ultimul vagon poștal" revine reclamanților. Scopul acestor două rubrici este de a asigura un dialog între cititori și reprezentanții principalelor instituții publice. Semnatarii scrisorilor sînt rugați să folosească un limbaj decent și să nu facă acuzații nejustificate.

■ Epopeea containerului de gunoi

Am primit o scrisoare din partea unor ***locatari din strada*** Țuțora 6, blocul P-3, sc. C, care ne relatează despre neplăcerile pe care le produce un container de gunoi menajer amplasat chiar sub ferestrele blocului. Datorită construirii unor garaje, care au apărut ca ciupercile în preajma blocurilor, containerul a fost mutat mai aproape de bloc, fiind pus direct pe pămînt, fără nici o amenajare. E lesne de înțeles ce miros se degajă, mai ales în zilele călduroase. După mai multe plîngeri ale locatarilor în august 1993, inginerul Malaimare, de la Primărie, însoțit de inspectorii Iliescu și Leahu de la Salubritate au hotărît mutarea containerului cu bucluc în strada Primăverii, la vreo 80 de metri depărtare, situație convenabilă pentru toată lumea. Dar fericirea n-a ținut decît pînă în octombrie 1993, cînd noua administrație de la PT-3 (Maria Arhip - administrator și domnul Andrei, președinte, a hotărît să fie readus pe vechiul amplasament. Din nou au început plîngerile și verificările oficiale, dar Primăria nu a luat nici o măsură, pentru că de la întîlnire a lipsit administratorul Moise de la PT-2 (strada Țuțora), iar inspectorul Leahu de la serviciul de salubritate motivează că nu poate muta containerul pe alt loc, dacă administrația PT-2, respectiv administratorul Moise, refuză să plătească aceste servicii. Știind că Primăria a fost anunțată, locatarii se întreabă unde trebuie să se mai adreseze pentru a se rezolva problema acestui container de gunoi?

■ "Compiața" răspunde

În problema "războiului" dintre "Compiața" și R.A. "Citadin", generat de decizia Consiliului Local, pe care am "atins-o" în ziarul din 15 decembrie, ***inginerul Lazăr Lilian*** ne trimite o scurtă notă cu un comentariu și un catren de răspuns: "Bazarul preluat de R.A. "Citadin" în urma unei decizii a Consiliului Local creează cel puțin două probleme:

- O porțiune din patrimoniul unei societăți comerciale trece în administrația unei regii autonome;

- În preajma sărbătorilor de iarnă, un număr de 22 oameni sînt amenințați de șomaj. Prin urmare:

Stimate domn, ia-o mai lin
Căci moș Crăciun (primarul!)
Dînd daruri doar la "Citadin"
Nouă ne ia salarul."

■ Manifestare culturală

În ziua de 17 decembrie a.c., s-a desfășurat la Liceul Național concursul cu tema "Drepturile copilului și ale omului", la care au participat elevi din clasele a VII-a și a XI-B și E, sub îndrumarea profesorilor Lucia Afloroaie și Vasile Buznosu. A cîștigat echipajul clasei a VII-a B, format din elevii Ilinca Ardeleanu, Anca Popa și Cosmin Dimitriu. Pentru clasele a XI-a, locurile fruntașe au fost ocupate de elevele Mihaela Mihailovici și Andreea Perju. Manifestarea a constituit un omagiu adus martirilor revoluției române din decembrie 1989.

■ Parcare neautorizată

Președintele Asociației de locatari nr. 4 - str. Pantelimon, Dumitru Obriște, ne sesizează că 7 locatari din blocul D-7, str. Pantelimon 25 au îngrădit, cu de la dumnealor putere, un teren situat între blocurile D-6 și D-7, pentru a parca în voie autoturismele pe care le dețin. Nu au cerut nici autorizație de la Primărie, nici acceptul colocatarilor, ci pur și simplu au construit un gard, făcîndu-se proprietari pe o porțiune din domeniul public. Locatarii nemulțumiți de acest abuz au hotărît să reclame acest fapt celor în drept, pentru ca justiția să decidă.

■ În atenția veteranilor

Adunarea veteranilor de război anunțată pentru data de 21 decembrie a.c. se amînă pentru miercuri, 28 decembrie, ora 10,00.

Adunarea va avea loc la Universitatea "Alexandru Ioan Cuza", amfiteatrul 1/I - aula juridică.

■ Actualitatea în catren

Am urmărit cu sufletul la gură evenimentele de săptămîna trecută petrecute la Reșița, cărora înțeleapta noastră guvernare le-a pus capăt făcînd un cadou de 24 miliarde din buget pentru produsele fabricate care sînt stocate, negăsindu-se clienți pentru a le cumpăra. Cu această ocazie s-a amintit că reșițenii au fabricat multe ansamble necesare combinatului de la Krivoirog. La această investiție de la Krivoirog au contribuit toate statele din fostul lagăr socialist, dar s-au retras majoritatea, rămînînd să fie continuată doar de noi, românii, și de ucraineni.

Mai sprinten decît antilopa,
Guvernul nostru demagog
Vrea să intrăm în Europa
Făcînd pași fermi spre Krivoirog.

Constantin IURAȘCU

În atenția agenților economici
și a organizațiilor sindicale!

OFERTĂ VALABILĂ ÎN PERIOADA 1 - 23 DECEMBRIE 1994

S.C. EROM S.A.

vinde produse cosmetice EN GROS:

- marca **FARMEC CLUJ**

0-9% sub prețul producătorului

- marca **COLGATE - PALMOLIVE**

2-10% sub prețul producătorului

- marca **SCHWARZKOPF**

prin IRENE, adaos comercial **0**

Prețuri care sfidează orice concurență

Vă așteptăm în zona pasarela Nicolina, bl. 909
(prima stație de tramvai după Podu Roș)
Telefon/fax 032/125405. Program zilnic 8,00 - 20,30

ZIMBRU SA IAȘI

O firmă care știe să-și protejeze consumatorii !

REDUCERE 25%

pe perioada sezonului rece, la produsele fabricii.

Produs	UM	Preț vechi	Preț nou
BERE ZIMBRU	1/2 l	~~306~~	240
BERE MOLDOVA	1/2 l	~~370~~	280
BERE ZIMBRU pasteurizată	1/2 l	PRODUS NOU	260

■ prețurile nu includ TVA

Asigurăm transport la tarife deosebit de avantajoase.

6600 Iași, b-dul Chimiei nr. 2
tel. 032/13.72.60 (comp. Desfacere)
fax: 032/23.28.60

☎ TELEFOANE UTILE

☎ SALVARE: 961
☎ POMPIERI: 981
☎ POLIȚIE:
Inspectoratul Județean 146666, 140720, 146840; Municipiu - 146850; Serviciul Circulație - 140070.
☎ SERVICII MEDICALE MOBILE (asistență medicală de urgență la domiciliu): 113130/569, zilnic între orele 7,00-23,00
☎ AGENȚIA C.F.R.: 147673
☎ INFORMAȚII GARĂ: 146333
☎ AUTOGARĂ: 146587
☎ TAXICOM, dispecerat: 953, 146593
☎ AGENȚIA TAROM: 115239
☎ INFORMAȚII AEROPORT: 178126
☎ STAȚII PECO: Baș Ceauș - 176865; Aurel Vlaicu - 175872; Bucium - 132891; Crișan - 112182; Păcurari - 164142; Sărărie - 147480.
☎ DISPECERATE: R.A. Gaz-Metan - 141737; R.A. Apă-Canal - 142451; Renel - 147070, deranjamente - 147070; Termoficare - 141956; R.A. Locuința - 112434; Telefoane - Deranjamente - 921; Protecția mediului - 147010.
☎ GARDA FINANCIARĂ: 114065, 112427.
☎ ADMINISTRAȚIA FINANCIARĂ: 143030
☎ NOTARIAT: 147574
☎ TRIBUNAL: 146300
☎ PROCURATURĂ: 146630
☎ CAMERA DE COMERȚ: 117757
☎ CENTRUL MILITAR JUDEȚEAN: 146370
☎ STATUL MAJOR JUDEȚEAN DE APĂRARE CIVILĂ: 147594
☎ HOTELURI: Moldova - 142225; Traian - 143330; Unirea - 142110; Continental - 114320; Sport - 137817.
☎ POLICLINICA CU PLATĂ: triaj informații - 117244
☎ OFICIUL JUDEȚEAN PENTRU PROTECȚIA CONSUMATORILOR: 145392.

Monitorul
cotidian de informații
monitorul expres

Str. Smîrdan nr. 5 ■ Tel. 17.25.57 (centrala) ■ Fax 14.45.77 ■ Publicitate tel./fax 14.47.76

■ REDACTOR ȘEF - Dan Radu
■ REDACTOR ȘEF ADJUNCT - Ovidiu Șimonca
■ SECRETARIAT GENERAL DE REDACȚIE - Eugen Leonte, Marius Cristian (int. 21)

ȘEFI DEPARTAMENTE:
■ Eveniment local: Toni Hrițac (int. 14)
■ Investigații: Vali Știrbu (int. 14)
■ Eveniment național și internațional: Cristian Racu (int. 19)
■ Economic: Costel Stroescu (int. 24)
■ Cultură: Dorin Popa (int. 19)
■ Sport: Eugen Florescu (int. 17)
■ Redactor de serviciu: Constantin Iurașcu (int. 20)
■ Fotoreporter: Constantin Plop
■ Grafică: Lucian Amarii, Daniel Melinte
■ Publicitate: Cristina Labonțu (int. 18, fax 144776)
■ Difuzare: Mihai Tudose (int. 15)
■ Contabilitate: Antoneta Filip (int. 13)

NORD-EST PRESS
- agenție de presă -
Str. Smîrdan nr. 5 ■ Tel. 17.25.57 (centrala) ■ Tel/Fax 27.04.13
■ EDITOR: Mona Dîrțu

EDITOR
NORD-EST
Str. Smîrdan nr. 5 ■ Tel. 17.25.57
■ Fax 14.45.77

Director general:
ALEXANDRU LĂZESCU
Director editor:
FLORIN ZAMFIRESCU
Director de marketing:
CEZAR CALUSCHI
Director executiv:
GABRIEL RUSU

ABONAMENTELE se pot face la orice Oficiu Poștal din țară.
MONITORUL figurează în catalogul Presei interne la poziția 838.

TIPAR OFFSET: MULTIPRINT, Iasi str. Sf. Lazăr nr. 49

MONITORUL EXTERN

Ceasul numărătorii inverse

China este nerăbdătoare să preia colonia britanică Hong Kong

Autoritățile chineze au dezvelit în piața Tien-an-men din Beijing un uriaș ceas ce arată ***cîte zile (și echivalentul acestora în secunde) mai sînt pînă ce Hong Kong-ul se va întoarce la China***, transmite REUTER. Numărătoarea inversă a început de la 925 de zile. Ceremonia a început cu o oră întîrziere din cauza căderilor de zăpadă. Grupul de elevi care trebuia să cînte a fost trimis acasă, condițiile meteorologice nepermițînd evoluția acestuia. Colonia britanică va fi returnată Beijingului pe ***30 iunie 1997, la miezul nopții.*** China intenționează să instaleze un cronometru similar și în orașul Shenzenj, situat la granița cu Hong Kong-ul.

Într-o închisoare taiwaneză

155 de deținuți încearcă să devină călugări budiști

Într-o închisoare din orașul taiwanez Taipei, 155 de deținuți provenind din mai multe țări ***și-au început noviciatul pentru a deveni călugări budiști***, informează REUTER. Din cauza lipsei de spațiu pentru meditație și lecții de filosofie, din sutele de deținuți care voiau să depună jurămintele budiste au fost aleși doar 155, a căror vîrstă variază între 18 și 79 de ani. Printre fericiții selectați se află taiwanezi, dar și chinezi, singaporezi, belgieni, irlandezi. Noii călugări își vor începe noviciatul cu șase zile de meditații și lecții de filosofie predate de maeștri budiști. Oficialitățile închisorii au declarat că orice religie este binevenită în penitenciar, dacă poate ajuta deținuții să devină cetățeni respectabili.

Și chinezii se tem de radiații

Soldații chinezi au depozitat la loc sigur 230 de tone de deșeuri radioactive

Soldații chinezi au reușit să mute ***230 de tone de deșeuri radioactive,*** care fuseseră îngropate în anii '60 în orașul nord-estic Harbin. Operația a durat o lună, iar transferul s-a făcut respectîndu-se toate măsurile de siguranță, așa încît nici unul dintre participanți nu a fost afectat de radiații. Substanța, ***Radiu 226,*** provine de la o fabrică producătoare de învelișuri speciale pentru aparatele de bord ale avioanelor. Deșeurile au zăcut 20 de ani în centrul orașului Harbin, din lipsă de fonduri. În cele din urmă, armata a reușit să procure suma de 105.000 de dolari, necesară pentru realizarea transferului în condiții optime. Specialiștii au afirmat că, o dată cu îndepărtarea substanței, a fost eliminat orice pericol de radiații și că nici unul dintre locuitorii orașului nu suferă de boli cauzate de acestea.

În Brazilia hoții sînt tot mai numeroși

Armata va păzi plajele din Rio

Autoritățile militare din Brazilia au anunțat că numeroși soldați vor fi mobilizați pe plajele din Rio de Janeiro în încercarea de a stopa escaladarea criminalității din acest oraș. Întrucît, în curînd, se va deschide sezonul turistic de vară, în Rio de Janeiro sînt așteptați să sosească sute de mii de turiști. În trecut, numeroși turiști au căzut victime ale bandelor de hoți care operează în jurul faimosului litoral brazilian.

Regele David, imoral?

Rabinii nu acceptă scuzele ministrului israelian de Externe

Postul de radio israelian a transmis că o serie de șefi-rabini nu au acceptat scuzele ministrului de Externe, ***Shimon Peres***, pentru faptul că ***a pus sub semnul întrebării moralitatea regelui David***. Din cauza acestui incident, Parlamentului israelian îi va fi înaintată o ***moțiune de neîncredere*** în actualul Guvern. Corespondentul postului de radio BBC transmite din Ierusalim că, deși Guvernul nu dispune de o majoritate absolută în Parlament, moțiunea de neîncredere nu are șanse de reușită.

În urma unui atac al islamiștilor

Capitala Algeriei rămîne în pană de curent electric

Orașul Alger este victima unei serioase pene de curent electric, după un incident periculos, potrivit declarațiilor autorităților. Informații neconfirmate arată că întreruperea alimentării cu energie electrică a fost produsă de un atac al militanților islamici care se opun guvernului susținut de armată, asupra unei centrale electrice. S-ar putea ca reparațiile să dureze mai multe zile. Televiziunea algeriană a anunțat că, într-un incident separat, un grup de persoane înarmate au declanșat vineri un atac cu bombe asupra unui important depozit de alimente și medicamente care asigura aprovizionarea unor provincii algeriene.

În primele zece luni ale anului

5.000 de victime, ca urmare a ostilităților dintre militanții kurzi și armata turcă

De la începutul anului, peste ***5.000 de persoane și-au pierdut viața*** în Turcia, ca urmare a sîngeroaselor ostilități dintre gherilele separatiste ale Partidului Muncitoresc din Kurdistan și forțele armate turce, informează REUTER citînd un comunicat al agenției de știri Anatolia, difuzat duminică. Acest trist bilanț este consecința campaniei de atentate teroriste și a operațiunilor de contraofensivă inițiate, în regiunile din sud-estul și estul Turciei, de armată și de forțele de securitate. Ministerul de Interne al Turciei a precizat că din totalul victimelor 807 erau civili, 893, membri ai forțelor de securitate și 3.430, militanți kurzi. Au mai fost capturați 294 de "teroriști", 32 au fost răniți și 309 s-au predat.

Deși ultimele evenimente dovedesc o escaladare a conflictului

Kremlinul nu dă semne că ar intenționa să șteargă orașul Grozniî de pe fața Pămîntului

■ *Djohar Dudaev a cerut sprijinul președintelui Turciei*

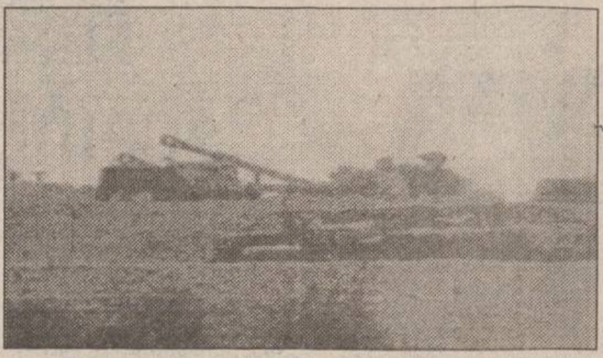

Tancurile rusești s-au apropiat la mai puțin de 10km de capitala Ceceniei, Grozniî

Lupte violente s-au înregistrat ieri, în nord-vestul capitalei cecene, Grozniî, în timpul unui asalt al trupelor ruse asupra pozițiilor ocupate de separatiști. Militarii ruși au fost sprijiniți de elicoptere de asalt, rachete Grad și artilerie grea. Potrivit liderului separatist ***Djohar Dudaev,*** ciocnirile au avut loc în provincia așezării ***Dolinskoie, situată la 15 kilometri de Grozniî.*** Forțele ruse din respectiva regiune au în dotare 200 de vehicole blindate, între care 120 de tancuri. Survolînd ieri-noapte Grozniî, în jurul orelor 2.00, avioane rusești au executat o serie de lovituri cu rachete. Exploziile s-au făcut auzite în centrul orașului, aproape de punctul de presă al ITAR-TASS. Unda de șoc a distrus ferestrele clădirilor de locuit. Două rachete au explodat în plin centru, unde se află sediul lui Djohar Dudaev și al rudelor sale. Nu se cunoaște numărul victimelor. Privită din exterior, situația din capitala cecenă asediată nu a suferit schimbări vizibile. Au fost reluate emisiunile pe canalele I și II ale Televiziunii Ruse, iar serviciile comunale au funcționat normal. Potrivit unor știri anterioare, curentul electric fusese întrerupt temporar, din motive tehnice, doar în cîteva cartiere de locuințe.

Intrate în Cecenia, trupele rusești duc lupte cu grupările fidele lui Dudaev pe căile de acces în Grozniî. În pofida rezistenței opuse, ele înaintează spre capitala cecenă și își consolidează pozițiile cucerite pe aliniamentele prevăzute. Refugiații din Cecenia afirmă că Djohar Dudaev a ordonat reținerea rușilor în Grozniî pentru a fi folosiți drept "scut" în cazul unui asalt asupra capitalei cecene. Martori oculari, dar și surse oficiale, citate de CNN, au transmis că nouă civili au fost uciși într-un sat din apropierea capitalei republicii separatiste Cecenia. Aceleași surse informează că ***soldați ruși în stare de ebrietate au tras asupra cecenilor și le-au strivit vehiculele în care se aflau.*** Un martor ocular afirmă că unul dintre civili a fost urmărit înainte de a fi împușcat.

Observatorii au o atitudine sceptică față de îndeplinirea principalelor revendicări ale părților implicate în conflictul ruso-cecen, care nu au reușit să se întîlnească la masa tratativelor în capitala Osetiei de Nord. După cum se știe, Moscova cere predarea armelor, iar autoritățile cecene - retragerea trupelor ruse. Adevărul este că, și în cazul în care se va ajunge la o înțelegere, fără îndoială că cecenii își vor îngropa automatele într-o pădure apropiată, iar militarii ruși nu vor pleca din ***Tolstoi Iurt*** și ***Urus Martan***, remarcă comentatorul TV "Ostankino". Din ce motiv Kremlinul, în pofida probabilității reale de a crea, în "coasta" sa, un mic Afganistan, a întreprins măsurile actuale? În primul rînd, este vorba despre petrolul cecen; în al doilea rînd, conducta de petrol care tranzitează teritoriul Ceceniei și care devine deosebit de importantă în urma semnării recente a acordului de exploatare a platformei marine din Marea Caspică; în al treilea rînd, nu pot fi neglijate căile rutiere și feroviare, care leagă Rusia, prin această republică nord-caucaziană, cu statele de dincolo de Caucazi.

Toate acestea sînt cauze economice, însă există și un aspect politic. Actualul conflict va conduce Rusia în mileniul viitor. Este absolut sigur că, dacă Dudaev va fi alungat sau dacă va recunoaște supremația Kremlinului, prestigiul, oarecum șubrezit în ultima vreme, al președintelui Boris Elțîn va fi restabilit. Dacă, însă, conflictul se va prelungi, luînd diverse forme, chestiunea referitoare la prestigiul actualului președinte își va pierde, pentru totdeauna, actualitatea.

Între timp, fluxul de emigrare a populației din Cecenia continuă. În cursul zilei de duminică, ***391 de persoane din regiunile rusofone ale Caucazului de Nord s-au adresat Serviciului "Emigrări" cu cererea de a părăsi teritoriile acestei republici.*** Numărul total al persoanelor care au emigrat din Cecenia se ridică la 12.577. În capitala Ingușetiei, Nazran, s-au înregistrat deja peste 67.000 de refugiați din Cecenia. Se așteaptă ca, în zilele următoare, din Cecenia să se refugieze în Ingușetia circa o sută de mii de persoane.

Djohar Dudaev s-a adresat ***președintelui Turciei, Suleyman Demirel,*** cu rugămintea de a contribui la încetarea ciocnirilor armate în regiune, a informat duminică Televiziunea turcă, în știrile dedicate situației din Cecenia. În mesajul său, generalul Dudaev atrage atenția asupra pericolului amplificării evenimentelor din Cecenia. Televiziunea a informat că Süleyman Demirel l-a informat pe președintele rus, Boris Elțîn, asupra conținutului apelului liderului cecen. **(Radu MEȘNIȚĂ)**

Papa Ioan Paul al II-lea alături de un mai «vechi» "om al anului", Mihail Gorbaciov

Ca "om al anului"

Papa Ioan Paul al II-lea - pe coperta revistei "Time"

■ *CNN încearcă să afle motivele pentru care revista "Time" l-a nominalizat pe înaltul pontif drept "om al anului 1994"*

Pe cine proclamă revista americană "Time" drept "om al anului"? Un om bun? Nu neapărat: Adolf Hitler și ayatollahul Khomeini au fost și ei "oameni ai anului" pe coperta revistei "Time". Numai bărbați? Nu. "Time" a vorbit și despre "femeia anului", "computerul anului", ba chiar și despre "planeta anului". Nu este o onoare asemănătoare decernării Premiului Nobel pentru Pace. Prin "om al anului", revista "Time" înțelege persoana care, făcînd bine sau rău, a avut cel mai mare impact asupra evenimentelor mondiale din anul respectiv. Din acest motiv, ***Papa Ioan Paul al II-lea a fost declarat de revista americană "Time" drept "om al anului 1994".*** Pe o scenă mondială dominată de politicieni care indignează opinia publică, Papa Ioan Paul nu a făcut nici un compromis, el nu a spus decît ceea ce oamenilor le-ar fi plăcut să audă. El s-a adresat nu numai adepților religiei creștine, dar și musulmanilor și evreilor și budhiștilor și a cerut tuturor să-i asculte glasul. Numele său pe coperta revistei "Time" ar putea face să se creadă că este vorba despre un "papă-politician". ***Este vorba, însă, numai despre o persoană de înaltă moralitate,*** relatează CNN.

Pe motiv că legea islamică este neglijată

În statul Bahrein au reînceput confruntări violente

Rapoarte din Bahrein, un mic stat în zona Golfului Persic, relatează că în țară au avut loc noi confruntări între forțele de securitate și membrii marii comunități șiite de pe insulă, care cer inițierea unor reforme politice. Rapoartele citează martori care afirmă că polițiștii au folosit gaze lacrimogene, elicoptere și gloanțe de cauciuc pentru a împrăștia manifestanții dintr-un sat șiit aflat în apropiere de capitală, Manamah. În întreaga insulă au fost concentrate importante dispozitive de securitate. Corespondenții de presă transmit că numeroși musulmani conservatori din Bahrein s-au plîns de faptul că, spre deosebire de celelalte țări din Golf, aici legea islamică este neglijată.

Premieră după patru luni de pace

O bombă a fost descoperită în Irlanda de Nord

■ *ea a fost dezamorsată la timp*

Poliția din Irlanda de Nord a anunțat că experți pirotehniști au dezamorsat un dispozitiv exploziv amplasat lîngă un magazin de mobilă dintr-o localitate situată în apropierea frontierei cu Irlanda. Bomba a fost descoperită în urma unui telefon anonim; nimeni nu a fost rănit. Un purtător de cuvînt al poliției a declarat că pînă acum nici o grupare nu a revendicat intenția de atentat; totodată, nu a fost făcută nici o presupunere în acest sens din partea poliției. ***Aceasta este prima bombă descoperită în Irlanda de Nord începînd din septembrie, cînd IRA a anunțat intrarea în vigoare a acordului său de încetare a focului.***

Coreea de Nord este supusă presiunilor

Statele Unite cer nord-coreenilor eliberarea pilotului american

Americanii își continuă eforturile în vederea eliberării pilotului rămas în viață în urma prăbușirii elicopterului doborît pe teritoriul Coreei de Nord. După cum s-a mai anunțat, unul dintre piloți și-a pierdut viața. Misiunea militară americană din Coreea de Sud a cerut continuarea tratativelor cu autoritățile nord-coreene, iar congresmanul ***Bill Richardson*** și-a prelungit șederea în Coreea de Nord tocmai pentru continuarea acestor negocieri. Americanii au anunțat că vor face tot ceea ce le va sta în putință pentru a obține eliberarea pilotului ***Bobby Hall,*** rămas în viață, deși cele două țări nu întrețin relații diplomatice. Din informații anterioare, reieșea că nord-coreenii îi rețineau pe cei doi piloți și i-au supus acum unui interogatoriu. După cum este cunoscut, Coreea de Nord declarase că elicopterul american pătrunsese ilegal în spațiul său aerian, în vreme ce americanii au susținut că elicopterul doborît de nord-coreeni nu efectua decît un obișnuit zbor de antrenament.

Foștii comuniști bulgari au ajuns, din nou, la putere

■ *ei sînt foarte aproape de obținerea majorității absolute în Parlament*

Ultimele informații din Bulgaria indică faptul că ***Partidul Socialist, fostul partid comunist, este pe cale să cîștige actualele alegeri generale,*** deși, pentru moment, nu este clar dacă el va reuși să obțină locuri suficiente în Parlament și să poată forma singur un guvern. Corespondenta postului de radio BBC transmite din Sofia că, în orice caz, speranțele bulgarilor de prosperitate par să pălească tot mai mult. Conform primelor rezultate neoficiale de prognoză, au participat la votare 74% din alegători. Pe primul loc se află ***Partidul Socialist Bulgar, cu 44%*** din voturi, pe locul doi Uniunea Forțelor Democratice, cu 23,75 %, urmată de Partidul Democrat cu 6,1%. Mișcarea pentru Drepturi și Libertăți a etnicilor turci a obținut 5,47 procente, iar Blocul Oamenilor de Afaceri Bulgari, condus de un fost emigrant bulgar, și-a adjudecat 4,64%. Alternativa Democrată pentru Republică (ADR) este într-o situație delicată cu numai 3,86 %, lipsindu-i patru procente pentru a intra în Parlament. Analiștii politici au declarat că dacă ADR nu va reuși să treacă acest examen, socialiștii vor deține majoritatea absolută în Parlamentul de 240 de locuri. Conform acestor rezultate, Partidul Socialist Bulgar nu a cîștigat, dar nici nu a pierdut din numărul alegătorilor care au votat pentru el în octombrie 1991, în timp ce Uniunea Forțelor Democratice a reușit să-și păstreze doar 65% din cei care au votat-o în octombrie 1991.

Președintele Jelev (UFD) se află într-o situație delicată

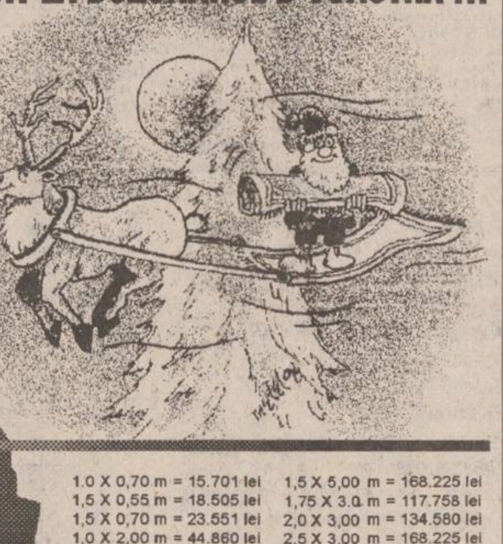

ȘI MOȘU' S-A GÎNDIT LA BUZUNARUL D-VOASTRĂ !!!

ACERA SRL
SINTA SA
covoare persane import R. Moldova

ACERA și SINTA
6600 Iași,
Calea Chișinăului, nr. 7
Centrul Teritorial de Calcul
Tel. sediu: 032/127094
Tel. magazin: 032/127116
Program: 8.00-16.00
sîmbătă și duminică: 9.00-13.00

1.0 X 0,70 m = 15.701 lei
1,5 X 0,55 m = 18.505 lei
1,5 X 0,70 m = 23.551 lei
1,0 X 2,00 m = 44.860 lei
1,5 X 2,00 m = 67.290 lei
1,5 X 2,25 m = 75.701 lei
1,5 X 2,50 m = 84.113 lei
1,0 X 4,00 m = 89.720 lei
1,5 X 5,00 m = 168.225 lei
1,75 X 3.0 m = 117.758 lei
2,0 X 3,00 m = 134.580 lei
2,5 X 3,00 m = 168.225 lei
2,0 X 4,00 m = 179.440 lei
2,5 X 3,50 m = 196.263 lei
3,0 X 3,50 m = 235.515 lei
3,0 X 4,00 m = 269.160 lei

reprezentînd 22.430 lei/mp

Cooperativa
"MOBILĂ ȘI TAPIȚERIE" IAȘI
Vă invită să vizitați magazinele de mobilă din
Manta Roșie, Nicolina, Galata, Dacia,
unde puteți găsi și următoarele articole:

- mașini de spălat
  AUTOMATIC SUPER cu 16 programe - preț 565.490 lei
  ALBA LUX 15/2 cu încălzitor - preț 197.041 lei
- storcător rufe - preț 116.998 lei
- mașini de cusut NICOLETA - preț 278.293 lei

AGFA
Agfa
FILM
garantează
calitatea
fotografiei
dvs.
Cuza Vodă 9, Tel. 113846

elicom PAGING
Tel:116772; 117300, Fax 117956
Vă transmite operativ
mesajele personale în:
Iași, București, Constanța, Pitești,
Oradea, Sibiu și Craiova
MOTOROLA
PAGER-UL DVS.
VĂ SCOATE DIN MULȚIME!

Acum pentru dumneavoastră !
CALCULATORUL ANULUI 1994 ÎN SUA !
GATEWAY 2000 ®
YOU' VE GOT A FRIEND IN THE BUSINESS !
N° 1 la PC-uri GATEWAY 2000
N° 3 la Note-Book-uri profesionale
PREȚURI IMBATABILE !!!
Gratuit
LICENȚĂ SOFT PROFESIONAL
CALITATE PENTRU DUMNEAVOASTRĂ
UNIVERSAL R.X.
RESELLER AUTORIZAT GATEWAY 2000
Grigore Ureche nr. 3
tel./fax: 032/112058

MARȚI
20 DECEMBRIE 1994
Inclus în nr. 298 (1054)

monitorul
Sport

SECȚIUNEA B
SPORT,
PUBLICITATE,
DIVERTISMENT

Volei feminin

Va fi amînat meciul cu Dacia Pitești?

■ *în aceste condiții, este posibil ca Mihaela Formagiu și Tatiana Popa să evolueze în cupele europene la Petrodava*

Un cotidian ieșean a publicat, în numărul de ieri, o știre conform cărora două voleibaliste de la Penicilina Iași (***Tatiana Popa și Mihaela Formagiu)*** ar urma să evolueze în cupele europene, în componența echipei Petrodava din Piatra Neamț. Am încercat să aflăm amănunte în legătură cu această mutare posibilă de la cea mai avizată persoană, ***Nicu Roibescu, antrenorul Penicilinei***, pe care l-am contactat telefonic în cursul zilei de ieri.

"Nimic nu este hotărît deocamdată. E adevărat, cei de la Piatra le-au solicitat pe aceste două jucătoare, dar eu ***nu pot să le dau drumul fără aprobarea Federației Române de Volei***. Iar primul joc din cupele europene, din Olanda, este prevăzut în ziua de 11 ianuarie. Am trimis un fax la federație, solicitînd amînarea jocului de la Pitești, programat în ziua de 7 ianuarie. Meciul pe care trebuie să-l jucăm pe 14 ianuarie (cu Petrodava) a fost deja amînat, la cererea echipei nemțene. Cred că acest lucru ar fi pe deplin posibil, cu atît mai mult cu cît deja au fost amînate unele jocuri din etapa prevăzută (foarte neinspirată programare!) imediat după Revelion. Sper să primesc un răspuns de la FRV chiar în cursul zilei de mîine (n.r. azi), pentru că o deplasare la Pitești trebuie pregătită din vreme. Dacă se va ține cont de cererea noastră, îi vom ajuta, fără îndoială, pe cei de la Piatra Neamț, dar, repet și subliniez, numai dacă meciul de la Pitești va fi amînat. Apoi înțelegerea prealabilă prevede ca doar Tatiana Popa să facă deplasarea în Olanda pentru ca, în cazul în care Petrodava ar păstra șanse de calificare, în meciul retur să joace și Mihaela Formagiu. Vreau să menționez faptul că Penicilina ***nu va solicita nici un fel de avantaje în cazul în care Tatiana și Mihaela vor fi împrumutate pentru aceste partide.*** Nu se știe,, poate că într-o bună zi vom avea și noi nevoie de ajutor." **(F. Eugen)**

Mihaela Formagiu, reprezentanta Iașului la Campionatul Mondial din Brazilia

"Era Milan nu a luat sfîrșit"

■ *consideră jucătorul argentinian Abel Balbo, component al echipei A.S. Roma*

Fără îndoială, una din surprizele plăcute ale actualei ediții a campionatului italian o constituie A.S. Roma. Presa italiană consideră ca principal vinovat de aceasta pe vîrful argentinian Abel Balbo, considerat a fi "salvatorul Romei".

- Ce a determinat, după părerea ta, aceste momente de vîrf?

- În primul rînd, nu trebuie făcută greșeala de a identifica poziția bună a echipei cu forma mea. Aceste momente de vîrf ale Romei sînt posibile datorită calităților individuale ale fiecărui jucător.

- Deci Roma de astăzi nu trebuie confundată cu Balbo și Fonseca...

- Așa este, pentru că toată echipa se sacrifică pentru noi. Eu și Fonseca ieșim în evidență, deoarece finalizăm ceea ce construiesc coechipierii.

- Crezi că "Era Milan" a luat sfîrșit?

- După părerea mea, nu! A luat sfîrșit perioada unui Milan devastator, acel Milan ce învingea mereu, peste tot. Acum, A.C. Milan a rămas o echipă foarte puternică, care trebuie să se întrebuințeze serios pentru o victorie. Sînt convins că echipa lui Capello va termina campionatul printre fruntașe.

- Cine e Abel Balbo în afara terenului?

- Încerc să fiu o persoană normală, care trăiește după propria filosofie asupra vieții. Valorile fundamentale pentru mine sînt: familia, religia și prietenia.

- Caracterizează pe scurt pe Mazzone (antrenorul Romei - n.n.), ***Fonseca, Roma și... iubirea.***

- Mazzone - un mare om, Fonseca - un prieten minunat, Roma - o echipă ce-mi dă posibilitatea să mă exprim la adevărata valoare, iar dragostea - un lucru fundamental pentru a trăi fericit.

- Ce părere ai despre fotbal?

- Are un rol bine determinat în viața mea, dar ar trebui să i se restituie importanța pe care o are. Este doar un joc și nu un lucru de care să depindă viața unui om.

- Ce-ai vrea să le spui copiilor care te idolatrizează?

- Noi, jucătorii de fotbal, putem influența enorm educația unui copil, pentru că mulți dintre ei încearcă să ne imite. Sfatul meu este însă să nu creadă în idoli și să fie modești.

- Îți place naționala lui Sacchi?

- Mărturisesc că da, cu toate că mulți nu vor fi de acord cu mine. Nu joacă spectaculos, însă este o echipă foarte solidă.

- Ce părere ai despre Berlusconi?

- Este un învingător.

- Preferințe muzicale?

- Bon Jovi.

- Coechipierii nu vor să vorbească despre titlul de campioană. Tu?

- Sînt în asentimentul ei. Nu sîntem încă o echipă ce poate cîștiga campionatul. Mai sînt încă multe de pus la punct. Sper să terminăm între primele cinci.

- Ce îți place la Fonseca?

- În primul rînd... cum dansează, apoi, stîngul său magic.

- Este vreun jucător italian de la care ai vrea să înveți ceva?

- Da, de la Roberto Baggio, modul de a executa loviturile libere.

- Înaintea unei partide importante, te rogi să înscrii sau să învingi?

- Nu, sînt alte lucruri mai importante decît o partidă de fotbal. Dumnezeu mi-a dat calitățile cu care să înving. Restul depinde de mine.

- Cum te definești ca amant?

- Sînt un romantic, dar nu sînt un amant bun. Mi se potrivește mai bine rolul de soț.

- Ce nu suporți la o doamnă?

- Egoismul, pe care nu îl suport la nimeni.

- Dacă ai fi pe o insulă pustie, ce ți-ai dori să iei cu tine?

- În primul rînd, soția și fiul.

- Cine crezi că va cîștiga în acest an campionatul?

- Juve sau Milan. **(Traducere și adaptare din "Guerin Sportivo" de Ovidiu MINEA)**

BASCHET MASCULIN, DIVIZIA B

Odiseea bucureșteană a studenților ieșeni

Două victorii în prima zi

Așa cum ați fost informați încă din numărul de ieri, prima zi a turneului de la București a fost benefică pentru echipa ieșeană, care a realizat două victorii. Dacă în prima partidă, cea cu echipa ***"King" Colegiul Sf. Sava,*** nu se punea decît problema diferenței de scor, nu același lucru se putea afirma despre jocul cu C.S.U. Galați, ținînd cont mai ales de "chinurile" la care au fost supuși ieșenii în tur, în sala proprie.

Deci, 95-61 cu liceenii bucureșteni, după un joc (mai mult o joacă) în care au putut fi folosiți toți jucătorii prezenți. Fostul conducător de joc al Politehnicii, ***Gabi Mihăilescu,*** spunea la un moment dat că echipa ieșeană "***are echipament demn de N.B.A., dar joacă de parcă ar fi în B***". Același lucru este valabil și pentru Colegiul Sf. Sava. Spre meritul lor puștanii, deși sînt încălțați numai cu Nike, Reebock sau Adidas, alcătuiesc o echipă cuminte, fără vedete, de la care nu se aud reproșuri față de coechipieri, adversari sau arbitri. Un talent pe care sînt convins că au pus ochii unele echipe bucureștene este Glădeanu, pe care l-am remarcat și în tur, autor a 25 de puncte (3x3).

Partida de după-amiază cu C.S.U. Galați a fost mai ușoară decît ne-am așteptat. Dunărenii, cu toate promisiunile de "sponsorizare" din partea I.S.A. Universitatea Pitești, n-au reușit să pună bețe în roate unui team în zi de excepție. Susținuți frenetic de atleții care sînt în cantonament la lotul național, alături de antrenorul lor, prof. Grigore Ursanu, ***Măgurean & Co.*** și-au spulberat, pur și simplu, adversarii. N-a ținut nici "experimentul" cu echipă mixtă de arbitri (I. Varga și Cornelia Cangea). La acest capitol (fete care arbitrează băieți) sîntem, credem, mult în fața Europei.

Arbitri bucureșteni în meciul cu Automatica!

În sfîrșit, în ultimul joc, Automatica București s-a impus în fața Politehnicii, dar nu cinstit ca în partida tur, ci ***cu sprijinul arbitrilor bucureșteni (!) D. Grecu și G. Dumitru.*** Primul este un ilustru anonim, dar G. Dumitru a fost internațional care a jucat la Steaua și Rapid, iar ca antrenor pregătește tot pe Rapid. Probabil că relațiile de amiciție cu foștii săi coechipieri Mihalcea, Dăescu și Vasilică au contat mai mult decît faptul că s-au făcut de baftă în fața conducerii federației! Pe scurt, după o primă repriză echilibrată, dar dominată, e drept, de bucureșteni, studenții și-au revenit în partea a doua, s-au apropiat în cîteva rînduri la 3 puncte (40-43, 48-51), iar apoi, în min. 34, chiar la un singur punct: 54-55. De aici, totul a mers contra Politehnicii. În primul rînd, ieșenii au primit 4 (!) greșeli (faulturi) tehnice. Petre Măgurean, pe vremuri un abonat al acestui gen de infracțiuni, dar liniștit în ultima vreme, l-a primit pe primul, Moroe, căpitanul echipei, pe al doilea, iar antrenorul Radu Boișteanu pe celelalte două. Vă invit cu prima ocazie la un joc al Politehnicii, pentru a vedea cît de "nervos" este Radu Boișteanu! Au urmat deci șase aruncări libere dintr-un foc, pentru Automatica! Vorba lui Petre, "mai bine îi lăsa pe toți să arunce cîte două faulturi!". G. Dumitru a plecat spre masa oficială pentru a opri legitimația lui Măgurean (pentru suspendare), dar a fost "liniștit" de dl. M. Cîmpeanu (secretarul general al Federației): "***După ce v-ați bătut joc de ei, vreți să le mai luați și carnetele?***" Pentru ca tacîmul să fie complet, au urmat eliminările (pentru 5 greșeli personale) dictate contra lui Măgurean și Baciu. Spre amuzamentul tribunelor, a mai fost și oprit un contraatac ieșean, Moroe fiind sancționat pentru "pași", deși el făcuse o oprire cu pivotare, pentru evitarea unui adversar venit în viteză. Spiritele s-au încins doar pe moment, Măgurean promițînd o "tocană" adevărată la sala din Iași, dar partida s-a încheiat în ritm de vals, ieșenii realizînd că fac eforturi inutile, pentru că participarea la turneul de promovare este asigurată în proporție de 95%. Din cele trei serii ale Diviziei B, vor participa primele două clasate din fiecare serie, urmînd a promova două echipe din seria așa-zis moldoveană (cu 4 echipe din București!), cele două fiind, aproape sigur, Automatica București și Poli Iași. Urmează un al doilea turneu intermediar, care va avea loc, conform spuselor celor din F.R.B., la Iași, în luna februarie. Se pare că mai este necesar doar un mesaj de intenție prin fax. **(G. ANGHEL)**

Box profesionist - gala de la București

Ieșenii au pierdut, dar nu s-au făcut de rîs

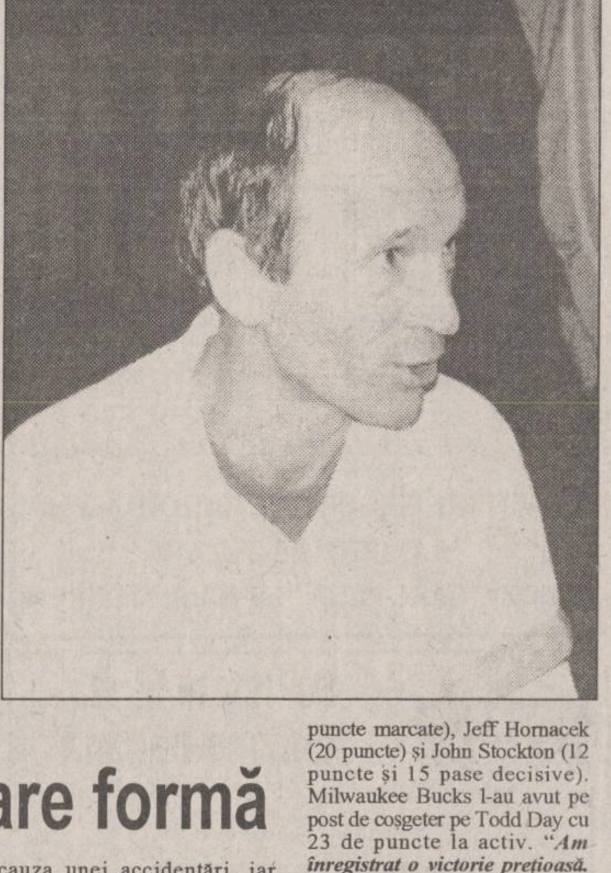

Ieri dimineață, ne-a vizitat la redacție domnul antrenor ***Gheorghe Racoviță (foto),*** cel care i-a asistat la colă pe cei doi boxeri ieșeni prezenți duminică la gala profesionistă de la București. Domnia sa a ținut să facă cîteva precizări referitoare la articolul "Ieșenii au rămas doar challengeri", apărut în ***Monitorul Sport*** de ieri, bazat pe informații preluate de pe fluxul agenției MEDIAFAX. Dl. Racoviță afirmă că ***Sorin Timofte n-a pierdut prin k.o.*** în repriza a patra a meciului cu Benone Melinte, ci a fost abandonat de la colț, pentru că primise o lovitură puternică la nas, începuse să sîngereze și - cum mai avusese probleme de acest gen - antrenorul a preferat abandonul, pentru a nu-i agrava situația. Trebuie spus însă că pînă în acel moment, boxerul ieșean își dominase clar adversarul, Melinte fiind în mai multe ori în situația de groggy. Din nefericire, această stupidă accidentare l-a privat pe Sorin Timofte de o victorie meritată.

Celălalt ieșean prezent în gală, super-pană ***Claudiu Vacariu,*** n-a fost învins de adversar, ci de arbitri. După cum susține dl. Racoviță, boxerul nostru a fost sensibil mai bun decît partenerul său de ring, ploieșteanul ***Gheorghe Paraschiv,*** pe care l-a pus adeseori în situații dificile. Cu toate acestea, la sfîrșitul celor opt reprize de luptă, arbitrii au preferat să-l declare învingător la puncte pe Paraschiv, în exclamațiile dezaprobatoare ale sălii. Cei doi pugiliștii ieșeni au rămas cu satisfacția morală de a se fi prezentat în gala de la București la un nivel deosebit și că - deși au ieșit din ring în postura nemeritată de învinși - nu s-au făcut de rîs! **(Ion C.)**

NBA

Clyde Drexler - în mare formă

Rezultate: Milwaukee - Utah 98-101; New Jersey - Miami 103-102; Portland - New York 111-87.

Cu 33 de puncte înscrise, Clyde Drexler a fost principalul realizator al formației Portland Trail Blazers în meciul cu New York Knicks. Alături de el și-au mai înscris numele pe lista marcatorilor Cliff Robinson (24 puncte) și Rod Strickland (17 puncte și 11 pase decisive). De la oaspeți s-au remarcat Patrick Ewing (cu 24 reușite) și Charles Smith (18 puncte). O victorie la scor pentru "Drexler and Co.", dar newyorkezii au jucat fără Charles Oakley și Anthony Bonner. Primul a absentat din cauza unei accidentări, iar Bonner a avut probleme de familie. Trail Blazers se află la cea de-a cincea victorie acasă, în timp ce New York Knicks a înregistrat cea de-a șasea înfrîngere. Milwaukee Bucks a pierdut acasă în fața celor de la Utah Jazz, victoria oaspeților fiind opera lui Karl Malone (27 puncte marcate), Jeff Hornacek (20 puncte) și John Stockton (12 puncte și 15 pase decisive). Milwaukee Bucks l-au avut pe post de coșgeter pe Todd Day cu 23 de puncte la activ. "*Am înregistrat o victorie prețioasă. În al treilea sfert ne-am asigurat un avantaj pentru sfîrșitul meciului*", a declarat antrenorul oaspeților. New Jersey Nets a obținut o victorie la limită (103-102) în meciul cu Miami Heat, mai ales datorită prestației lui Benoit Benjamin, realizatorul a 24 de puncte și 13 recuperări.

Scandalul din fotbalul malaysian ia amploare

Poliția din Malaysia a anunțat că 40 de jucători de fotbal au fost arestați, în condițiile în care continuă cercetările referitoare la acuzații în legătură cu meciuri trucate. Alți 60 de jucători, între care mai mulți internaționali, se pare că vor fi arestați peste cîteva zile. Poliția a anunțat că sînt implicați jucători aparținînd tuturor celoe 16 echipe profesioniste din țară; se pare că le-au fost plătiți mai multe sute de mii de dolari, ca mită, de către agenții de pariuri.

PANORAMIC

Il calcio

Punct nesperat pentru Brescia

Duminică seara, în ultimul meci din etapa a XIV-a a campionatului italian de fotbal, echipa antrenată de ***Mircea Lucescu***, Brescia Calcio, a obținut un rezultat de egalitate, 1-1, la Napoli, după ce a condus cu 1-0 (Corini - min. 22) și a ratat cîteva bune ocazii de a majora scorul. Golul egalizator a fost înscris de Cruz, în min. 76. În urma acestui rezultat, clasamentul se prezintă astfel:

1. Parma	14	9	4	1	25-10	31 p
2. Juventus	13	9	3	1	22-12	30 p
3. Fiorentina	14	7	5	2	30-19	26 p
4. Lazio	14	7	4	3	27-16	25 p
5. Roma	14	6	6	2	19-8	24 p
6. Bari	14	7	1	6	16-16	22 p
7. Sampdoria	14	5	6	3	22-11	21 p
8. Foggia	14	4	6	4	16-15	18 p
9. AC Milan	12	4	5	3	10-9	17 p
10. Inter	14	4	5	5	11-12	17 p
11. Cagliari	14	4	5	5	11-16	17 p
12. Napoli	14	3	7	4	19-24	16 p
13. Torino	12	4	3	5	12-15	15 p
14. Cremonese	14	5	0	9	12-17	15 p
15. Genoa	14	3	4	7	16-23	13 p
16. Padova	14	3	2	9	12-32	11 p
17. Reggiana	13	2	3	8	10-18	9 p
18. Brescia	14	0	5	9	7-24	5 p.

Golgeteri: 14 goluri - Gabriel Batistuta (Fiorentina); 8 goluri - Abel Balbo (Roma), Sandro Tovalieri (Bari); 7 goluri - Giuseppe Signori (Lazio), Gianfranco Zola (Parma).

Anglia - 19

Remiză albă

Într-un meci contînd pentru etapa a XIX-a a campionatului englez: Chelsea - Liverpool 0-0. Liverpool ocupă locul 5, cu 33 puncte.

Brazilia

Palmeiras - noua campioană

În cea de a doua manșă a finalei campionatului național de fotbal al Braziliei, formația ***Palmeiras*** a terminat la egalitate 1-1, meciul desfășurat în compania echipei Corinthians. Palmeiras intră în posesia trofeului prin scorul general, în favoarea sa, de 4-2.

Retragerea unui ciclist

Sean Kelly - irlandezul zburător

Ciclistul irlandez ***Sean Kelly,*** 38 de ani, și-a încheiat cei 18 ani de activitate cîștigînd un turneu ciclist onorific la care au participat peste 200 de cicliști. Cei 85 de km ai cursei au străbătut toată țara în care Kelly obținea prima sa victorie la vîrsta de 13 ani. Printre cei care s-au aliniat la start s-au numărat belgianul Eddy Merckx, Roger de Vlaeminck, Laurent Fignon, Stephen Roche și Bernard Hinault. "***Am un program încărcat dar a trebuit să vin. Sean este un adevărat campion***", a declarat Merckx. Kelly a fost copleșit încă de la început de numărul celor veniți: "***Mi-au făcut o mare onoare venind în număr atît de mare, iar cicliști precum Merckx m-au făcut și mai mîndru prin faptul că mi-au dedicat mie această zi***", a declarat irlandezul. Participanții au trebuit să plătească o taxă de 31 de dolari pentru ocazia de a-i prezenta omagiul lor "***Regelui curselor clasice***", iar organizatorii au împărțit tricouri produse în serie limitată. Sean Kelly a cîștigat 194 de curse (incluzînd-o și pe aceasta), 12 curse clasice de o zi și a îmbrăcat de patru ori tricoul verde în Turul Ciclist al Franței și al Spaniei.

Schi alpin, Cupa Mondială

În sfîrșit, Vreni!

Elvețianca ***Vreni Schneider*** a terminat învingătoare în proba feminină de slalom special, desfășurată în localitatea italiană Sestriere, contînd pentru Cupa Mondială la schi alpin. Traseul probei a măsurat 616 metri, numărînd în prima manșă 60 de porți, iar în cea de-a doua 61. Schneider a fost cronometrată cu timpul de 1:38,55 (47,68/50,87). Ea a fost urmată de suedeza Pernilla Wiberg - locul doi cu 1:39,42 (48,52/50,59) și de austriaca Sabine Egger, pe locul trei cu 1:39,78 (49,16/50,62).

Clasamentul general provizoriu al Cupei Mondiale (după 9 etape): 1. Heidi Zeller-Baehler (Elveția) - 445 p. 2. Vreni Schneider (Elveția) - 357 p. 3. Katja Seizinger (Germania) 341 p. 4. Hilary Lindh (SUA - 304p. 5. Pernilla Wiberg (Suedia) - 300 p.

Se schimbă vremurile!

Primul club profesionist din China

Pînă nu de mult, boxul era un sport considerat "barbar" în China. ***În 1959, această disciplină a fost interzisă în urma decesului unui sportiv*** (odraslă a unui personaj din nomenclatura comunistă) la campionatele naționale. Arta pugilatului și-a reintrat în drepturi în 1986, an în care boxerii amatori din China au participat la concursuri internaționale. Anul trecut s-a desfășurat în China primul turneu profesionist, iar în aceste zile a fost fondat primul club privat de box, în regiunea Dalian, informează cotidianul ***"China Sport".***

Cazul înotătoarelor chineze face valuri

Suspendare temporară

Federația Internațională de Natație (FINA) a decis suspendarea temporară a medicului american ***Allen Richardson***, președintele Comisiei medicale, pentru faptul că a confirmat, înaintea anunțului oficial, rezultatele testelor în cazurile de dopaj ale înotătoarelor chineze. Allan Richardson s-a făcut vinovat de încălcarea regulamentelor privind procedurile de control antidoping, arată ziarul "***Chicago Tribune***". Allen Richardson rămîne deocamdată președintele Comisiei medicale, dar s-ar putea să fie îndepărtat din acest post, la întîlnirea din martie 1995, de la Bangkok, a forului conducător al natației mondiale.

COMPANIA DE TURISM
NET

Tabere de schi
pentru elevi și studenți la
BORSEC, VATRA DORNEI, DURĂU
- între 57.000 lei și 84.400 lei

REVELION '95
DURĂU, VATRA DORNEI

Excursii în:
TURCIA - 7.1.1995
65.000 lei
POLONIA - 6.1.1995 - 50.000 lei
FRANȚA - PARIS - săptămînal

Informații și înscrieri:
IAȘI - Casa Modei - mezanin.
Telefon 032-117596.
PIATRA NEAMȚ - Tel. 033-631536.
TÎRGU FRUMOS - Tel. 032-712408.

net
KLM AGENT

PUBLICITATE

Cotidianul MONITORUL anunță cititorii că, începînd cu luna decembrie, practică cele mai mici tarife pentru anunțurile de mica publicitate.

VÎNZĂRI

SC ELISAN COM SRL
vinde
la cele mai mici prețuri:
● cherestea rășinoase
● bile manele rășinoase
● prăjini ● elemente gard. Execută pe bază de comandă: ■ case din lemn ■ șarpante case ■ binale. Relații la tel./fax 066/162303. Adresa: 4200 Gheorghieni, crt. Revoluției bl. D7, Harghita.

UNIVERSAL RX
oferă din stoc:
DISCHETE
3M
și foi adezive pentru notițe
POST IT
Vă așteptăm zilnic la sediul nostru din str. G. Ureche nr. 3.
Tel./fax 112058.

SC TACT MGS SRL
Iași vinde
(en gros și en detail:
● VODCĂ 36°, 42°
● ROM EXTRA
● VINURI.
Adresa: Str. Canta, bl. 503, în spatele Parfumeriei. Program: 9,00-13,00; 14,00-18,00; sîmbătă 9,00-13,00.

SC ZUMAGRI SRL
vinde
en gros
citrice, portocale, banane, mandarine, grape, lămîi, roșii, castraveți, dulciuri, băuturi, hîrtie de scris format A4, la prețuri avantajoase, din depozitul situat în cartierul Metalurgie, lîngă aprozar.
Tel. 175400, 132100.

SC AUTO TECHNIC SRL
IAȘI
vinde din stoc:
● PC-uri 286 "Siemens" (noi), cu programe "CIEL" (contabilitate, gestiune etc) - 800.000 lei
● PC-uri 286 second-hand - 600.000 lei ● calculator portabil XT cu imprimantă - 900.000 lei
● imprimante A3 și A4
● consumabile
● componente PC-uri.
Tel. 116625 și 211579.

Doriți un cadou util, frumos și convenabil? La magazinul **ANDONA** (stația de tramvai spitalul Parhon) găsiți:
● porțelanuri și servicii Dorohoi ● rechizite și jucării ● baterii și acumulatoare **VARTA** ● dulciuri ● parfumerie.
ATENȚIE!
în luna decembrie, la cumpărăturile peste 5.000 lei
vă oferim un cadou

Vînd huse interioare de mașină. Preț negociabil.
Telefon 164248, după ora 19,00

■ Vînd roboți de bucătărie cu storcător de legume și fructe, tocător legume și fructe, cuvă de un litru pentru frișcă și maioneză, mașină de tocat carne și rîșnit cafea, două viteze, 600 W putere. Preț fix 100.000 lei. Tel. 143983. (386778)

■ Vînd robot bucătărie "Elektrik Kitchen Machine", storcător fructe, carne, cafea, mixer, 120.000 lei. Tel. 122207. (780506)

■ Vînd mixer multifuncțional: maioneză, frișcă, aluaturi groase, tocător, cafea; absolut nou, 40.000 lei. Tel. 122207. (780505)

■ Vînd aparat de încălzit apă, termoinstant. Tel. 164726. (385999)

■ Vînd sacoșe, pungi polietilenă, înaltă densitate. Tel. 164726. (385998)

■ Vînd palton astrahan negru, mărimea 46-48, cojoc damă, mărimea 46-48, stare foarte bună. Rog seriozitate. Telefon 138094. (5799)

■ Vînd vin excepțional, alb și roșu. Tel. 111744. (780502)

■ Vînd haină nutrie neagră 3/4, nouă și cojoc bărbătesc import, mărimea 46-48, calitate excepțională. Telefon 144970, între orele 8,00-13,00 și 18,00-21,00. (780494)

■ Vînd mese biliard, absolut noi, la preț incredibil - 1,8-2,1 mil. Telefon 121486. (5827)

■ Vînd cojoc damă, mărimea 48, culoare gri, preț avantajos. Tel. 119890. (780537)

■ Vînd haine blană. Prețuri convenabile. Telefon 175567, între orele 17,00-21,00. (5838)

■ Vînd mărci. Telefon 177122. (5843)

■ Vînd telefoane cu antenă "Satellite", sigilate, 100.000 lei. Telefon 117919, 132721. (780718)

■ Vînd acordeon (Oreon) nou, haină piele bărbați (50,I), urson damă, mărimea 54 II, preț convenabil. Telefon 252179. (780719)

■ Vînd urgent palton Bizam, deosebit și piei vulpe tăbăcite, convenabil. Telefon 123175. (780724)

AUTO-MOTO

■ Vînd Volkswagen Transporter, o tonă, 85.000 km, înmatriculat, stare perfectă, sau schimb cu autoturism și diferență. Tel. 137791, după ora 17,00. (780338)

Vînd urgent autoturism
DACIA 1310 TX,
an fabricație 1989,
culoare alb 13,
puțin rulată,
stare excepțională (fără rugină, lovituri), cu sau fără accesorii (radiocasetofon Blaupunkt 4x25W, antenă automată, ceas electronic, alarmă, cui remorcare). Preț 2200 USD (2500 USD cu accesorii)
Telefon 112026,
orele 9,00-17,00.

■ Urgent și convenabil vînd Opel-Record Break, înmatriculat și cu piese de schimb-rezervă și mașină de înghețată (motor nou), 1988, R.D.G., asigur garanție. Telefon 113267. (780468)

■ Vînd piese auto Trabant: motor; cota standard, parbrize, arc față, elemente de caroserie, planetare, cutii de viteză, electromotor; piese pentru Wartburg: cutii de viteză, elemente de caroserie, faruri, parbriz (Barkas), platini și alte accesorii. Telefon 161545.

■ Vînd foarte urgent motor Dacia 1300 și cutie viteză. Preț - 650.000 lei. Restul caroseriei completă, cu toate echipată - preț 600.000 lei, negociabil. Toate pentru piese de schimb. Tel. 270150.

■ Vînd Volkswagen transporter, o tonă, 85.000 km, înmatriculat, stare perfectă, sau schimb cu autoturism și diferență. Telefon 137791, după orele 17,00. (780726)

■ Vînd Dacia 1310 TX break, 30 mii km,1990, bleu 616, carte de indentitate, preț negociabil. Telefon 117403.

■ Vînd Dacia 1300, an fabricație 1976, cu piese de schimb, preț foarte convenabil. Telefon 153820.

■ Vînd VW Scirocco 1,8 l, an fabricație 1986, 4100 dolari, negociabil. Telefon 210770.

■ Vînd Dacia 1310, Ungaria, 1987, motor nou, vopsită. Vizibilă șos. Arcu 67, bl. 13-B, cu nr. 4-IS-3269, culoare crem. Telefon 210578.

■ Vînd ARO 244 D, motor Brașov, 1986, 4500 DM și VW Passat 1600, 3700 DM, ambele înmatriculate, prețuri negociabile. Telefon 117394.

■ Vînd 2 Dacii 1310 TLX, aduse recent în țară, fabricație 1987 și 1988, funcționare și aspect ireproșabile, preț 4 milioane lei, negociabil. Relații la telefon 125164.

■ Vînd Dacia 1300, an 1980, necesită vopsirea caroseriei, schimbat cauciucuri, preț negociabil - 2,5 milioane lei. Telefon 144741.

■ Vînd ARO 10, nou, 1400 km rulați, preț negociabil - 3800 dolari sau echivalent în lei. Relații la telefon 159134.

■ Vînd 3 Dacii 1310, două TLX și una TX, fabricație 1988 și 1990, aspect și funcționare ireproșabile. Relații la Service Dancu și la telefon 127070, zilnic.

■ Vînd Dacia 1310 break, an fabricație 1988 și Dacia 1310 TX, an fabricație 1989, import Ungaria, la prețuri negociabile. Telefon 171988, după ora 9,00.

■ Vînd urgent Dacia 1310, break, fabricație 1987, import Ungaria. Telefon 139585.

■ Vînd Dacia din 1988, Ungaria, stare tehnică foarte bună, preț avantajos. Relații la telefon 119777 sau 132050.

■ Vînd Dacia 1310 TX, an fabricație 1982, preț fix 2 milioane lei și Dacia 1310 TX, an fabricație 1984, preț fix 2,5 milioane lei. Telefon 120516.

■ Vînd Dacia break 1310 TX, 1987, stare impecabilă. Telefon 211467.

■ Vînd Dacia 1310 TX, Ungaria, an fabricație 1987, stare foarte bună. Telefon 120719.

■ Vînd Dacia 1310, an fabricație 1982, neînmatriculabilă și certificat Dacia 1310, an fabricație 1992. Relații la telefon 170550.

■ Vînd Dacia 1310, fabricație 1986, stare excepțională, preț negociabil. Telefon 115003, între orele 9,00-18,00.

■ Vînd urgent, extrem de avantajos, Dacia 1310 break, an fabricație 1986, înmatriculată. Telefon 175584, 177174.

■ Vînd urgent Dacia 1310, fabricație 1991, 5 trepte viteze, motor 1410, preț informativ 4,7 milioane lei. Telefon 152093.

■ Vînd Oltcit 11 RM, fabricație, decembrie 1990, și remorcă, 250 kg, preț avantajos. Telefon 143921 sau 127281.

■ Vînd urgent Dacia 1310, an fabricație 1987, 5 trepte viteze, culoare alb 13, carte de identitate, revizie tehnică 96, dotată cu RC autorevers, boxe, huse, alarmă antifurt, portbagaj, halogen, toate noi, stare tehnică foarte bună, preț 4,7 milioane lei, negociabil. Telefon 163109, sau la Bingo Select.

■ Vînd Dacia 1310 TX, Ungaria, 1989, 49 mii km, stare ireproșabilă, preț negociabil 5,1 milioane lei. Relații la telefon 167996.

■ Vînd Dacia 1310 TX, an fabricație 1986, înmatriculată recent, adusă din Germania. Telefon 170011.

■ Vînd ARO 244 D, motor Brașov, urgent. Adresa: str. Arh. Berindei, fostă Muncii nr. 38, la casă, cartier Galata.

■ Vînd Dacia 1310, motor 1400, culoare alb 13, producție feb. 1994, 9000 km, radiator mare, cauciucuri străine, baterie străină, capitonată și aripă dreapta față, plăcuțe frînă spate-față, carburator, delcou și rulmenți presiune pentru Oltcit. Telefon 211365.

■ Vînd Dacia 1310, stare și întreținere foarte bune, cu revizia făcută și număr schimbat. Telefon 153903.

■ Vînd Renault 25, neînmatriculabil an fabricație 1985, în stare bună. Telefon 035/15648, Bîrlad.

■ Vînd Opel Record 20 E, înmatriculat; sau certificat și piese. Telefon 25, com. Dumești-Iași, Deleanu Daniela.

■ Vînd Fiat Fiorino, 1989, 10 milioane lei, VW Passat neînmatriculabil, piese VW Passat. Telefon 137743.

■ Vînd auto străine, ani fabricație 1989-1993, direct din Germania. Telefon 137743.

■ Vînd Audi 100, an fabricație 1977, cap. cil. 1577 cmc, automatic, înmatriculat; sau schimb cu garsonieră. Telefon 157168.

■ Vînd Opel Kadett 1,3, fabricație 1982, cu motor nou, 1992, stare ireproșabilă, adus în țară 1994, vama achitată. Telefon 165660; 131857.

■ Vînd Audi 80, 4 portiere, cauciucuri noi, stare foarte bună, înmatriculat, carte tehnică, verificare 1996. Telefon 174616.

■ Vînd autoturism Zaz, 40 CP, perfectă stare de funcționare, carte identitate, înmatriculat. Telefon 121321.

■ Vînd VW Passat, 1981, 80 km, 1600 cmc, benzină, 4 uși, gri metalizat, original, vama neplătită, neînmatriculat, preț neg. 1500 dolari. Telefon 144741.

■ Vînd Austin 1,3 LS, cap. cil. 1200 cmc, consum 5l benzină/100km, fabricație 1986, înmatriculat cu numere noi și carte de identitate, impecabil, preț 2,8 mil. lei. Telefon 121193.

■ Vînd Mercedes 300 diesel, recent adus în țară, cutie de viteze normală, funcționare ireproșabilă. Telefon 121193.

■ Vînd VW Jetta, cap. cil. 1300 cmc, 4 portiere, culoare albă, recent adus în țară, avantajos. Telefon 121193.

■ Vînd Opel Ascona C, fără acte, stare perfectă, model deosebit, 2,8 mil, lei, neînmatriculabil; sau schimb cu autoturism înmatriculat (cu mici defecțiuni). Telefon 221783.

■ Vînd urgent Renault 30, 3-IS, 1600 cmc, servoaccelerație, frînă, direcție, închidere geamuri, trapă, electrice, check, control, altele, 3,8 mil. lei. Telefon 176742.

■ Vînd Mercedes 240, verificare tehnică înscrisă, cîrlig remorcare, funcționabilă, preț negociabil și avantajos. Telefon 167524.

■ Vînd VW Golf, înmatriculat cu 12-IS, consum 6l/100 km, stare perfectă de funcționare, preț 1100 DM, fix și motor 1100 cmc, preț 1500 mii lei. Telefon 135975.

■ Vînd Citroen Visa 17 diesel, din 1986, 110 mii km și cumpăr acte pentru aceeași marcă. Telefon 123932.

■ Vînd Mercedes Cobra 230, benzină, stare ireproșabilă, convenabil, adus recent. Telefon 116475.

ELECTRONICE

Vînd televizor alb-negru SIRIUS 208, sigilat, preț negociabil.
Telefon 144856

■ Vînd tv color "Alfa" cu telecomanda, diag. 61 cm, aproape nou, schemă, carte tehnică, cu tubul slăbit datorită unor piese, funcționare foarte bună, preț negociabil, 130 mii lei, sau schimb cu diverse. Telefon 164840. (780712)

■ Vînd "Telecolor 3007", stare excelentă, preț avantajos. Tel. 130932, după ora 15.00. (780526)

■ Vînd dublu radiocasetofoane "Akaiwa" mari, boxe detasabile, egalizator, absolut noi. Preț 180.000 lei. Telefon 117919. (780717)

■ Vînd magnetofon Rostov plus două boxe 2x20 W, benzi noi înregistrare. Lăsați mesaj pentru Mihai sau nr. de telefon. (780707)

■ Un dar de Moș Crăciun pentru copiii dv: calculator HC 2000 cu unitate floppy-disc 3,5 încorporată, creion optic, joystick, casetofon Ferguson cu contor turații, televizor alb negru ce poate fi utilizat ca monitor, 5 dischete și 50 casete cu programe utilitare și jocuri, 7 cărți pentru învățare și aplicații în limbaj Basic și cod mașină, toate la prețul de 450.000 lei. Se asigură gratuit 5 ore de inițiere în lucru cu calculatorul. Telefon 117652. (780703)

CASE - TERENURI

URGENT!
Vînd apartament 4 camere, 70 mp, bloc 4 nivele, et. 3, faianță, gresie, telecablu, telefon, fototapet nou.
Foarte convenabil.
Tel. 153386

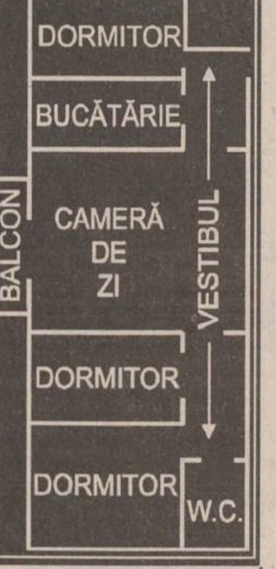

■ Vînd teren pentru privatizare sau construcție, situat la ieșirea din oraș spre Tomești (la șosea), posibilitate gaz și curent electric. Tel. 168789. (5765)

■ Vînd apartament 2 camere, confort I, parter, situat la stradă, zona Autogară, preferabil activitate comercială. Rog oferte serioase. Tel. 112723. (5786)

■ Vînd casă, sat Ursoaia, comuna Românești, cu 40 pomi, curent electric, fîntînă în curte, posibilitate de navetă, teren 1500 mp. Preț foarte avantajos. Tel. 150368. (780523)

■ Vînd apartament cu o cameră, confort I, în Alexandru cel Bun (parchet, gaz metan, balcon închis). Telefon 165556. Preț negociabil, 6 milioane lei. (5841)

CUMPĂRĂRI

Cumpăr benzi magnetofon înregistrate sau neînregistrate, în stare bună. Telefon 211570

Datorită unui accident regretabil, colecția cotidianului MONITORUL a fost descompletată. Rugăm pe toți cei care ne pot sprijini la refacerea acestei colecții să se adreseze redacției. Exemplarele lipsă vor fi achiziționate contra cost, la prețuri negociabile.

Relații la telefon 172557, interior 16 sau 145610.

■ Cumpăr certificate de proprietate, cantități mari, preț negociabil. Telefon 153588. (780195)

■ Cumpăr certificate proprietate. Relații la toneta de abonamente (RATC) de la Autogară. Preț negociabil. (780465)

■ Cumpăr certificate proprietate. Relații toneta roșie RATC - stația Bicaz-Dacia. Preț negociabil.

■ Cumpăr mărci. Telefon 177122. (5843)

ÎNCHIRIERI

Familie de intelectuali, cu un copil de trei ani, căutăm un apartament de trei camere, mobilat, cu telefon, eventual gaz, pe termen lung, în zonele: Centru, Copou, Podu Roș. Sunați numai între orele 10,00-14,00 la telefon 211424. Rugăm foarte multă seriozitate.

■ Închiriez spațiu comercial pentru orice fel de activitate lîngă Peco-Copou. Telefon 144247. (780473)

SCHIMBURI

■ Schimb garsonieră confort I Huși cu similar Iași. Telefon 111346, seara. (386623)

■ Schimb apartament 3 camere, decomandat, cu două băi, faianță, gresie, parchet, cu apartament 2-3 camere, zonele Păcurari, Autogară, Podu de fier, Tătărași, cu diferență negociabilă. Telefon 164056. (386724)

■ Schimb apartament 3 camere, confort I, semidecomandat, proprietate, zona Oancea, cu apartament 2 camere, confort I, zona Tătărași, și diferență 3-4 milioane lei, sau auto. Telefon 174060.

■ Schimb apartament 3 camere, Canta, proprietate, cu apartament 2 camere și garsonieră. Telefon 145709, orele 9,00-15,00, zilnic, pentru Mioara.

■ Schimb (vînd) apartament 4 camere, proprietate, 100 mp, cu apartament 3 camere și diferență. Telefon 126854.

■ Schimb apartament 2 camere, decomandat, parter, bloc cărămidă, Cantemir, pentru apartament 2-3 camere, parter, numai la strada principală, Autogară, P. Roș, diferență apreciabilă. Telefon 167180.

■ Schimb mașină Opel Ascona, fabricație 1986, pentru apartament cu o cameră. Telefon 270034.

■ Schimb apartament 4 camere, Tătărași, 3 balcoane, 2 băi, et. 2, cu 2 apartamente a două camere, zonele Tătărași, T. Vladimirescu, Tg. Cucu, Păcurari. Telefon 176646.

■ Schimb căsuță 3 camere, beci, fîntînă, curte 300 m, nefinisată, tablă aluminiu, zona Motel, cu apartament 3 camere, Tătărași, T. Vladimirescu, Tg. Cucu, plus auto, vechime maxim 2 ani (Dacia). Telefon 141917, orele 9,00-18,00.

■ Schimb apartament 2 camere, proprietate, pentru 2 garsoniere, indiferent de zonă. Telefon 153702, zilnic.

■ Schimb casă cu trei camere și teren 2000 mp, în sat Ciurea, comuna Ciurea, cu mașină și diferență. Telefon 221268.

■ Schimb casă modestă, T. Vladimirescu, 2 camere și teren 230 mp, pentru apartament 2 camere, et.1-3, P. Roș, Tătărași, Păcurari.

■ Schimb (vînd) apartament 2 camere, Hala Centrală, parter, recent renovat, cu gresie, faianță și telefon, cu apartament 2 sau 3 camere, zona Copou, sau b-dul Independenței. Telefon 212120.

■ Schimb urgent apartament 4 camere, confort I, Țigarete, cu 3-2 camere, același confort, sau vînd cu 15-16 mil. negociabil. Telefon 163974.

■ Schimb (vînd cu 6 milioane neg.) apartament o cameră, șos. Nicolina, et. 4, a doua stație de tramvai de la P. Roș. Telefon 171392.

■ Schimb casă bătrînească, situată la periferie în Iași, cu teren la șoseaua Gara Nicolina, Avicola Uricani, Lețcani. Telefon 146023.

■ Schimb apartament 2 camere, confort I, 2 balcoane, boxă subsol, telefon, et. 4, Autogară, cu apartament 2 camere, conf. I, zona Tg. Cucu, P. de Fier, Pădurii, eventual ofer și diferență. Telefon 149208.

■ Schimb apartament 3 camere, conf. I, proprietate, et. 3, cu apartament 2 camere și diferență. Telefon 162332.

■ Schimb apartament 2 camere, cartier Tătărași, str. Ciric, confort II, et.1, parchet, telecablu, telefon, cu garsonieră și diferență neg. Eventual vînd. Telefon 175607.

■ Ofer garsonieră lîngă Gara Internațională și diferență sau cumpăr garsonieră, confort I, zona Peco Dacia, Țigarete, Păcurari. Telefon 111426.

■ Schimb garsonieră, confort III, lîngă UMF, cu autoturism Dacia, stare perfectă. Telefon 130144.

■ Schimb apartament 2 camere, proprietate, str. Mușatini 5, cu 2 garsoniere sau o garsonieră plus diferență. Telefon 131831.

■ Schimb garsonieră Timișoara, centru, conf. I, et. 3, cu garsonieră Iași, zonele Păcurari, Autogară. Telefon 161309.

■ Schimb apartament 2 camere, conf. I, cu garsonieră conf. I, zonele Tătărași, Oancea, P. Roș, Cantemir, Talcioc, Păcurari, Doi Băieți. Telefon 172747.

■ Schimb apartament 2 camere, conf. I, din cărămidă, foarte călduros, parchet, faianță baie, balcon închis, bine întreținut, et. 3, bloc cu 4 nivele, cu apartament 3 camere, decomandat, cu Dacia din '86, în perfectă stare de funcționare, zona P. Roș, Nicolina II, plus diferență.

■ Schimb apartament 3 camere, conf. I, capăt CUG, et. 4, cu apartament 2 camere, conf. I, indiferent de zonă. Telefon 221537.

■ Schimb 2 corpuri de casă, avînd 1200 mp teren cultură, vie, pomi, cu două apartamente: unul cu 3 camere și unul cu două camere, et.1 și diferență de bani, negociabil. Solicit zonele C. Negri Silvestru, cu fața spre sud. Telefon 117187.

■ Schimb apartament 2 camere, decomandat, parter, Cantemir, cu apartament 2 camere, numai la parter, la strada principală, cu vad, ofer diferență 2-3 milioane lei. Telefon 167180.

■ Schimb apartament 3 camere, confort I, zona P. Roș, cu apartament 2 camere, cu telefon plus diferență. Relații la telefon 136363.

■ Schimb garsonieră confort I, parter, Tg. Neamț, pentru spațiu în Iași, cartier Tătărași. Telefon 177477.

DECESE

Copleșiți de durere, anunțăm decesul distinsului nostru soț, părinte și frate
LEON GIURGI
57 ani. Persoanele care doresc să-l conducă pe ultimul drum sînt invitate la cimitirul din comuna Răducăneni, Iași, miercuri, 21 decembrie 1994, ora 9,00. Familia.

■ Constantin - soț, surorile, fratele, cumnatele, cumnații și nepoții anunță cu profund regret trecerea în neființă a celei care a fost VERONA COJOCARU. Corpul neînsuflețit este depus la biserica "Talpalari". Înmormîntarea va avea loc miercuri, 21 decembrie 1994, la cimitirul "Socola Mică". Dumnezeu s-o ierte. (780723)

CONDOLEANȚE

Aducem un ultim omagiu și transmitem familiei îndoliate sincere condoleanțe, acum, la dureroasa despărțire de cel ce ne-a fost drag,
✝ LEON GIURGI ✝
Valentina și Viorel ARVU.

■ Colegii de serviciu de la S.C. TEPRO S.A., sector Poduri Rulante, schimbul B, transmit condolenațe colegului Scutaru Vasile și sînt alături de el în momentele grele pricinuite de decesul tatălui. (780710)

■ Comitetul asociației de locatari PT 6A Iași transmite sincere condoleanțe familiei Clapon pentru decesul tatălui. (780708)

■ Familiile Cirtină, Titariu și Ungureanu sînt alături de familia Alexandrescu în greaua pierdere suferită prin decesul mamei și exprimă profunde condoleanțe. (780715)

■ Colectivul Catedrei de Energetică de la Universitatea Tehnică "Gh. Asachi" Iași este alături de colegul conf. dr. ing. Alexandrescu Virgil la durerea pricinuită de pierderea mamei și-i transmit sincere condoleanțe. (5836)

■ Studenții Facultății de Textile-Pielărie, anul V, regretă dispariția prematură a colegei lor CAMELIA ION. Dumnezeu s-o odihnească în pace! (5844)

S.C. SIROGO S.r.l. Str. Armeană nr. 13, bl. G6
vă oferă
produse cosmetice
Farmec - Cluj
cu
ADAOS 0%

S.C. TUDOR MAGNUM PLUS S.R.L.
vinde en gros și en detail produse import SUA și Anglia
- fermoare fixe și detașabile
- tercot impermeabil
- finet
- căptușeală matlasată
- blană sintetică
- nasturi metalici și de plastic
- dischete 3 M - 3,5-DS-4D cu certificat de origine SUA
- 2500 lei cu TVA inclus

Program - 8.00 - 18.00, sîmbătă 10.00 - 14.00
str. Sf. Lazăr nr. 4A (lîngă BANKCOOP)

La mulți ani 1995!

LoG-SofT
Str. Decebal nr.1, cam.32, Iași
Tel: 136016*, 132976*, int.132
Fax: 137766

Calculatoare SALIENT - omologate în ROMÂNIA
GARANTATE 2 ANI

1. SALIENT - PC 486DX-40 — 1222 US$
VLB, 4 Mb RAM, SVGA 512Kb, HDD 260 Mb, FDD 3.5", mouse
Monitor color SYNCO-SONY 14",0.28 dpi, 1024x768

2. SALIENT - PC 486DX2-66 — 1367 US$
VLB, 4 Mb RAM, accelerator grafic VLB, 1 Mb, True color, HDD 340 Mb, FDD 3.5", mouse
Monitor color SYNCO-SONY 14",0.28 dpi, 1024x768

3. SALIENT - PC PENTIUM-60 — 2150 US$
VLB, 8 Mb RAM, accelerator grafic VLB, 1 Mb, True color, HDD 420 Mb, FDD 3.5", mouse
Monitor color SYNCO-SONY 14",0.28 dpi, 1024x768

4. SALIENT - PC PENTIUM-90 — 3284 US$
PCI Local Bus, 16 Mb RAM, acc. grafic PCI, 2 Mb, True color, PCI 32 bit I/O, HDD 540 Mb, FDD 3.5", mouse
Monitor color SYNCO-SONY 14",0.28 dpi, 1024x768

Ofertă Specială de Sărbători!

FIMEX
O ALEGERE INSPIRATĂ
Distribuitor autorizat
SHARP
prin
ALLTROM
● fax-uri ●
● mașini de scris ●
● copiatoare (toată gama) ●
● calculatoare de buzunar ●
● mașini de calcul de birou ●
Str. Cuza Vodă nr. 10. Telefon/fax 211333.

FRESCO
MADE IN ITALY

Reprezentanța
FRESCO
Iași
Str. Aleea Rozelor nr. 8
sc. B, et. II, ap. 12,
telefon/fax 132607

vă oferă din stoc sau la comandă:
● VITRINE FRIGORIFICE ORIZONTALE ●
● CUPTOARE PIZZA ●
● DOZATOARE PENTRU SUCURI ȘI BERE ●

PRINT COLOR SRL

Societate Mixtă Româno-Italiană
Str. Săvescu nr. 3, tel. 114718, fax 117631
produce pentru dvs.
material publicitar:
- autocolante din PVC și hîrtie
- termocolante
- foi cu antet
- cărți de vizită
- legitimații plastifiate
- sigle
- etichete
- prospecte
- coperți
- calendare
- imprimări: pixuri, brichete
- firme luminoase

PREMS
PREM BRAȘOV
PRIN MAGAZINUL
DE PIESE AUTO
Str. Sf. Lazăr 76
Tel. **119353**
VĂ OFERĂ
■ **Arbori cotiți** DACIA 1300, 1410, ARO D-127, SAVIEM ■ **Cuzineți** ■ **Pivoți** ■ **Bielete direcție** ■ **Bielete antiruliu** ■ **Ax cu came pt. OLTCIT** ■ **Seturi motor** DACIA 1300, 1410, ARO D-127 ■ **anvelope** 155 x 13 Good year
Program: luni - vineri - 8⁰⁰-19⁰⁰
sîmbătă - duminică - 8⁰⁰-14⁰⁰.

SC DIVAS IMPEX SRL
Str. G. Ureche nr. 3, bl. W. Mărăcineanu-parter (în spatele tribunalului). Tel. 117830, 115923.
Program: 9,00-17,00, sîmbătă 9,00-12,00.
vinde televizoare en gros, en detail, cu plata în rate
● Royal ● Goldstar ● NEI ● NEI (bifonic) ●
● Olympus ● Grundig ● Megavision ●
● Audisonic ● Sharp ● Toshiba ●

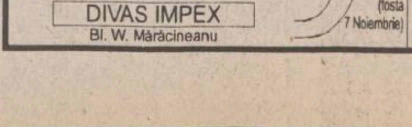

Cu adevărat, cele mai mici prețuri din Iași!

De ce publicați anunțuri de mică publicitate în cotidianul “Monitorul”?

■ ***Motoc Valeria (50 ani) din Iași, str. Eternitate nr.96.*** “Citesc ziarul “Monitorul” în mod frecvent. Am mai dat și alte anunțuri, rezolvînd, în modul acesta, prin mică publicitate, multe probleme.

■ ***Zaborilă Lucia (35 ani), din Iași, str. Canta 28.*** “Citesc ziarul în mod frecvent. Nu am nemulțumiri. Citesc pentru scrisori, mica publicitate. Am mai dat anunțuri de felicitări cu fotografii. Aș vea să mai știu ce s-a întîmplat cu procesul “CARITAS”.

■ ***Ciobăniță Vasile (25 ani) din Iași, str. Prudenței 7.*** “În general sînt mulțumit de articolele publicate și anunțurile publicitare le dau în acest ziar, deoarece îl citesc în mod frecvent”.

■ ***Păstrăguș Elena (54 ani) din Iași, str. G. Ureche nr.3.*** “Am publicat anunțuri de vînzare teren și închiriere apartament, în lunile septembrie și octombrie, dintre care am reușit să închiriez apartamentul. Dau anunțuri în “Monitorul” deoarece consider că este un ziar citit, un ziar serios, care abordează probleme interesante”.

■ Locatarii blocului F7-2, strada Zugravi nr. 11, sînt alături de doamna Bîrlescu Elena la marea durere pricinuită de pierderea mamei sale. Dumnezeu să o odihnească în pace. (780714)

■ Colectivul Disciplinei de Construcții Metalice de la Facultatea de Construcții și Arhitectură Iași este alături de conf. univ. dr. ing. Elena Axinte în aceste momente grele pe care le parcurge datorate pierderii mamei și îi transmite sincere condoleanțe. (780721)

■ Familiile Iosub Alexandru și Loghin Laurențiu sînt alături de Roxana, Viorica și Andi Iosub în aceste momente grele pricinuite de pierderea celui care a fost un minunat bunic, tată și socru. Fie-i țărîna ușoară. (5846)

COMEMORĂRI

■ Cu adîncă durere, familia anunță că astăzi, 20 decembrie, se împlinesc 40 de zile de la trecerea în neființă a celui care a fost COSTACHE DUMITRAȘ. Nu-l vom uita niciodată și-l vom plînge mereu. Dumnezeu să-l ierte. (780706)

MULȚUMIRI

Copii grădinițelor și elevii școlilor din Breazu și Rediu Iași mulțumesc din inimă firmei SC COMAT SA Iași și personal d-lui director TRAIAN DOBRE pentru darurile trimise cu ocazia sărbătorilor de iarnă, și-i urează "Sărbători fericite!"

OFERTE SERVICII

Doriți să nu vă mai sperie creșterea prețurilor?
Vă oferim un răspuns, dacă expediați acest talon și adresa dvs. la:
"Idei de afaceri"
- Fast Business, OP 54, CP 46, București. (M2)

M.V.D.
FIRMĂ SPECIALIZATĂ ÎN CONSULTING
ASIGURĂ
■ constituirea S.C. cu capital românesc și mixt (SRL, SNC, SA) în regim de urgență; înregistrarea la Administrația Financiară, cod fiscal; ■ obținerea avizului de funcționare de la Primăria Iași; ■ constituire (înregistrare) filiale; ■ acte adiționale, mențiuni (lărgirea obiectului de activitate, asocieri, retrageri, cesiuni, majorări capital, puncte de lucru, radieri, dizolvări societăți).
Hotel "UNIREA", camera 107. Telefon **212299**, orele 10,00-20,00.

Școala de Conducere Auto - DACIA 2000
Șos. Națională 24, primește înscrieri pentru seria din 19.12.1994.
Preț ora de conducere auto - 9.500 lei.
Telefon 125177.

Cabinet de planificare familială S.E.C.S.
Cabinetul acordă consultații de planificare familială și contracepție, consultații ginecologice, endocrinologie, dermatologie și sexologie. Cabinetul dispune de o largă gamă de mijloace contraceptive: contracepție hormonală (Microginon, Marvelon, Triquilar, Exluton), sterilete Cooper T 380, diafragme 70 și 90, ovule spermicide produse în S.U.A., prezervative EUROPA, spermicid gel Gynol, contracepția "de urgență".
Relații la tel./fax 146613, sau la sediul cabinetului din str. Oastei nr. 2, clădirea Dispensarului Medical Copou.
Program: luni-vineri 8,00-12,00 și 15,00-19,00, sîmbătă 9,00-14,00.

■ PROFAMILIA, orice analiză de laborator. Tel. 230431.

■ S.C. INTERMARKET S.R.L., prin magazinul KODAK, execută filmări video și orice servicii foto. Telefon 114210.

■ Rașchetez parchet cu mașină specială. Telefon 130937 sau 230671. (5698)

■ Doamnă în vîrstă, serioasă, decentă, caut serviciu menaj. Telefon 176733, între orele 14,00-20,00. (780314)

■ Reparații tapițerie la domiciliu. Telefon 146023. (5797)

CONSILIUL NAȚIONAL AL ÎNTREPRINDERILOR PRIVATE MICI ȘI MIJLOCII DIN ROMÂNIA - Filiala Iași
Vă informăm că sîntem în contact cu **CENTRO ESTERO - CAMERE COMMERCIO PIEMONTES TORINO** care, printre alte activități editează un buletin care se numește *"Richieste & Offerte DAL MONDO"* și care publică oportunități de afaceri din întreaga lume. Avînd în vedere că buletinul are un tiraj de 50.000 exemplare adresate întreprinzătorilor italieni, considerăm că aceasta este o ocazie deosebită pe care o putem folosi pentru mediatizarea oportunităților de afaceri românești. Pe toți cei interesați ca anunțurile lor să fie publicate **GRATUIT** în acest buletin îi așteptăm pentru înscrieri și alte informații la sediul nostru din str. Florilor nr. 2, sau la tel. 112026, zilnic, între orele 9,00-17,00.

SERVICII MEDICALE MOBILE
(asistență medicală la domiciliu; consultații medicale; prescriere de rețete în regim compensat; recomandări și investigații paraclinice; tratament de urgență; asigurarea transportului și internării în caz de necesitate)
Sunați la telefon 113130/569, zilnic, între orele 7,00-23,00.
"CORPO-SAN" vă ajută!

■ Evidență contabilă asistată de calculator. Telefon 148019. (780479)

■ Doctor primar ofer consultații la domiciliul copilului. Telefon 161702. (5817)

■ Lucrez plăpumi și saltele. Telefon 160561, 158479. (780497)

■ Transport persoane și marfă cu Dacia plus remorcă. Telefon 110594. (780721)

■ Excepțional! Filmări video profesionale, 23 mii lei/oră. Posibilități de deplasare cu mașina. Relații la magazinul LED FORCE. Telefon 211392, orele 10,00-20,00.

■ Ocazie rară. Transport marfă 1 t, 150-190 lei/km. Telefon 211392.

■ Executăm lucrări de DACTILOGRAFIE, preț minim. Telefon 172240 sau 148426.

■ S.C. 6M repară frigidere de orice tip, la domiciliu. Asigurăm garanție și calitate. Telefon 251006 și 147177.

■ Transport 1,5 sau 2 t sau 5 mc marfă sau 12 persoane cu microbuz, convenabil. Telefon 179368.

■ Executăm confecții metalice diverse, seriozitate, preț avantajos. Telefon 174143.

■ Transport marfă cu camion IFA 5t, acoperit cu prelată, numai interurban. Telefon 110838.

■ Executăm chei de contact și de portiere, pentru auto străine și românești. Telefon 112289 și 250235.

■ Transport 4,5 t, camion acoperit, 295 lei/km, cu TVA. Telefon 250235.

■ Depozităm marfă, pentru timp limitat, pentru societăți comerciale. Telefon 250235.

■ Filmări video de înaltă performanță, S-VHS, efecte speciale, montaj, coloană sonoră, numai pentru cunoscători și profesioniști. Telefon 142528.

■ Filmări video, fotografii pe Kodak, impecabile. Telefon 153735.

■ Proiectare, execuție conctrucții provizorii, modulate, chioșcuri, rafturi, amenajări interioare, reclame, înființare, dizolvare SRL, acte adiționale, documentații PSI, avize Sanepid, Primărie. Comision 20-150 mii lei, funcție de complexitatea serviciului; intermedieri, comisionări la domiciliul clientului. Telefon 175437, sau hotel Ceramica, cam. 69. Tudor Vladimirescu nr. 103 A.

■ Contabil autorizat, cu sediul la 100 de m de Piața Chirilă, execut lucrări complete pe computer, pentru societăți comerciale. Telefon 171738.

■ Transport marfă cu microbuz VW Transporter, max. 1t și cu Mercedes, max. 2 t. Telefon 114676.

■ Instalator, îmi ofer serviciile, montez set Olivia, Melania. Am baterii cu duș flexibil, inox. Telefon 152794.

■ Efectuez transport de persoane cu autoturism străin. Telefon 125880.

■ Transport marfă (max. 1t) cu Ford Tranzit. Decontare legală. Telefon 117727 și 137281.

■ Transport persoane și marfă cu Dacia, pe orice distanță, preț negociabil. Asigur confort și siguranță. Telefon 120910.

■ Servicii reprezentanță firme. Telefon/fax 032/173147.

■ Contabilă, cu vechime, experiență și atestat în noua contabilitate, țin evidență contabilă completă. Telefon 153609.

■ Transport persoane (marfă) cu Dacia 1310, preț 120 lei/km. Telefon 117374.

■ Transport marfă cu dubă 1t, preț 150 lei/km. Telefon 117374.

■ Efectuez lucru de mînă: croșetat, cusătură artizanat etc. Telefon 176733, orele 14,00-21,00.

■ Transport marfă și persoane, pe orice distanță, cu Aro 10, cu sau fără remorcă, foarte ieftin. Telefon 179818.

■ Zugravi serioși executăm de urgență zugrăveli simple, calciu, reparații, vopsitorie. Telefon 161851.

■ Repar frigidere la domiciliul clientului. Garantez un an. Telefon 117814; 111242.

■ Ingineri specialiști, executăm reparații aparatură electronică (tv, video, radiocasetofoane), la domiciliul clientului. Asigurăm garanție. Telefon 162633.

■ Transport marfă (2t) cu dubă închisă, 200 lei/km și 6000 lei/h staționare. Telefon 157317.

■ Montez telecomenzi, cu 55 programe, pentru televizor color, selectoare superbandă, sunet bistandard. Telefon 134704.

■ Ingineri efectuăm reparații tv color, AN, adaptări norme sunet. Telefon 128796.

■ Transport marfă, orice distanță, cu microbuz (1,2 t) marca Ford, sau îmi ofer serviciile unei firme serioase. Telefon 166535.

■ Sudor autorizat execut orice fel de confecții metalice, cu și fără materialul clientului. Telefon 173498.

■ Transport marfă cu autocamion de 7,5 t, basculant, carosabil pe orice distanță, la preț foarte avantajos. Telefon 114367.

■ Reprezentanță oferim service (reparații) tv color, bandă sunet. Garanție. Dispecerat: telefon 155126, 162333.

■ Specialiști depanăm tv AN și color, la domiciliu. Seriozitate. Telefon 158379.

■ Tehnoredactare lucrări de diplomă, proiecte, grafice pe calculator. Telefon 129477.

■ Rebobinez difuzoare de orice putere (ofer garanție), reparații electronice, mecanică fină. Telefon 136572.

■ Inginer repar la domiciliul dvs. tv color, videocasetofoane. Modificări normă sunet tv sau video (TVR1, TVR2, EN, Tele'M) bistandard. Telefon 175950.

■ Depanăm la domiciliul dvs. tv color și AN. Trag în bandă sunet EN, TVR1 și TVR2, pentru tv și videocasetofoane. Telefon 171100.

■ Arhitect autorizat execut proiecte complexe pentru orice tip de construcții. Obțin autorizații pe construcție. Telefon 132993.

LOCURI DE MUNCĂ

SC INTERELECTRIC SA
angajează
ingineri stagiari
Telefon 112366, 112004

La porțile Orientului,un ziar în stil occidental

COTIDIANUL

Poziția 1003 în catalogul presei
Abonamentele se pot contracta la orice oficiu poștal din țară

■ Firma OMNITECH TRADING S.R.L. București. Angajăm un reprezentant tehnico-comercial pentru produsele firmei BEZEMA AG-ELVEȚIA în următoarele condiții: vîrsta: 35-45 ani; limba străină: germana; specializare: chimie textilă; bună experiență în practică; posesor auto cu experiență; curriculum vitae în limba germană. Candidații se vor adresa la telefon: 2121387; 3127632; 2120091, prin fax: 3127633 sau direct la sediul reprezentanței centrale din Bucuresti, str. Barbu Văcărescu nr. 162, sect. 2, unde vor lua legătura cu dl. Nicolae Iordache, d-na Daniela Antonescu. Data limită: 10.01.1995. (780539)

FELICITĂRI

SC LACTIS SA Iași
urează cu ocazia sărbătorilor de iarnă, tuturor unităților de stat și producătorilor particulari care au livrat lapte la fondul de stat, multă sănătate, fericire și un sincer
LA MULȚI ANI!

Cu ocazia aniversării zilei de naștere, colegii Cristi, Costică, Mitică și Vasilică îi urează apropiatului lor coleg **TALPALARU VASILE** multă sănătate, fericire și un călduros *LA MULȚI ANI!*

MESAJE

■ Roiu Daniela, din Iași, str. Țepeș Vodă nr. 2, bl. V1, sc. B, et. 4, ap. 2, să se prezinte la biroul de mică publicitate al cotidianului “Monitorul” din strada Smîrdan nr. 5, pentru a ridica buletinul de identitate.

PIERDERI

Pierdut cîine în tratament, zona Nicolina II, rasa cocker spaniol auriu. Răspunde la numele "Luck" și are o pată albă în frunte. Aducătorului ofer recompensă sau contravaloarea lui, în cazul în care a fost vîndut. Rog seriozitate. Tel. 125572.

Pierdut portofel negru (piele) cu acte pe numele Bărhălescu Florin-Gabriel. Ofer recompensă!
Telefon 117596

■ Pierdut buletin identitate, legitimație bibliotecă pe numele Tiță Mihai George. Le declar nule. (5845)

■ Pierdut carnet de student pe numele Visileanu Diana. Îl declar nul. (780728)

■ S.C. COLORADO S.R.L., pierdut cod fiscal. Se declară nul. (780717)

■ Pierdut cîine lup, pui de două luni, în zona pasarela Nicolina. Blana este murdară de talaj de lemn. Aducătorului recompensă. Telefon 125866 și 126439. (780727)

DIVERSE

SCA BUCIUM SA Iași
anunță pe această cale intenția de majorare a adaosului comercial.
- la depozitul en gros de la 7% la 15%
- în magazinele proprii de la 30% la 100%.

DISPARIȚII

■ În ziua de 17 decembrie 1994 a dispărut NICOLAU CRISTINA, domiciliată în Iași, str. Neptun, bl. 772, sc.B, ap. 10, et. II. Are 36 ani, șatenă, înălțimea 1,60 m, era îmbrăcată cu un palton de culoare gri. Cine poate da relații să sune la telefon 129277. (5842)

ULTIMA ORĂ

VÎNZĂRI

■ Vînd chiosc metalic 8 mp, stare bună, instalație electrică, izolat, grilaje metalice, sobă, rafturi. Urgent, preț negociabil, 500.000 lei. Informații - atelier cizmărie Țesătura. (780545)

AUTO MOTO

■ Vînd Aro 10, an de fabricație 1987, preț negociabil, 2,5 milioane lei. Telefon 159413. (780543)

CASE TERENURI

■ Vînd urgent apartament două camere, preț negociabil, et. I, Clopotari. Telefon 220157. (780542)

CUMPĂRĂRI

■ Cumpăr apartament 3 camere, decomandat, confort I, exclus parter sau ultimul etaj, zona Tătărași-Oancea. Telefon 270380. (5)

DECESE

Cu adîncă durere, Virgil - fiu, Monica - noră, Dan și Virgil - nepoți precum și rudele apropiate anunță încetarea din viață a celei ce a fost
ALEXANDRESCU AURORA
85 de ani, din Bacău, mamă și bunică de o rară noblețe sufletească.
Înmormîntarea miercuri, 21 decembrie 1994, orele 12, 30 la cimitirul "Sf. Treime" din Iași.

CONDOLEANȚE

■ Colegii de serviciu din cadrul Vămii Iași sînt alături de Liviu Giurgi în clipele grele pricinuite de decesul tatălui și transmit sincere condoleanțe și întreaga compasiune familiei îndoliate.

OFERTE SERVICII

■ Ofer meditații matematică și fizică, preț 1.500 lei/h. Telefon 134726. (780753)

■ Inginer repar televizoare color si AN. Sonor E. Nova. Telefon 128356. (780546)

PIERDERI

■ Pierdut (luat), în ziua de 19 decembrie 1994, cîine pechinez Maltez - 4 luni, cu o curelușă roșie din piele la gît, în zona restaurant Bolta Rece. Cîinele este în tratament (hepatită) și reprezintă valoare sentimentală pentru un copil. Răspunde la numele “Bobiță”. Aducătorului, recompensă. Telefon 152370 sau 112567. (780754).

■ Pierdut carnet șomer pe numele Carcinschi Daniel. Îl declar nul. (780752)

■ Pierdut carnet student pe numele Cireașă Hermina Adriana. Îl declar nul. (780541)

DIVERSE

■ Tînăr prezentabil, serios, cu serviciu și apartament, caut parteneră corespunzătoare, pînă în 26 ani, serioasă pentru petrecerea sărbătorilor de iarnă. Pentru oferte serioase, telefon 170745, zinic. (780549)

■ Agenția de Turism TOTEM S.R.L. Iași vă oferă Revelion '95 la CABANA BOLBOCI, Munții Bucegi, 26.12.1994 - 2.01.1995, preț unic 75.000 lei/persoană. Locuri limitate. Relații la sediul agenției din holul Casei Studenților Iași. (780751)

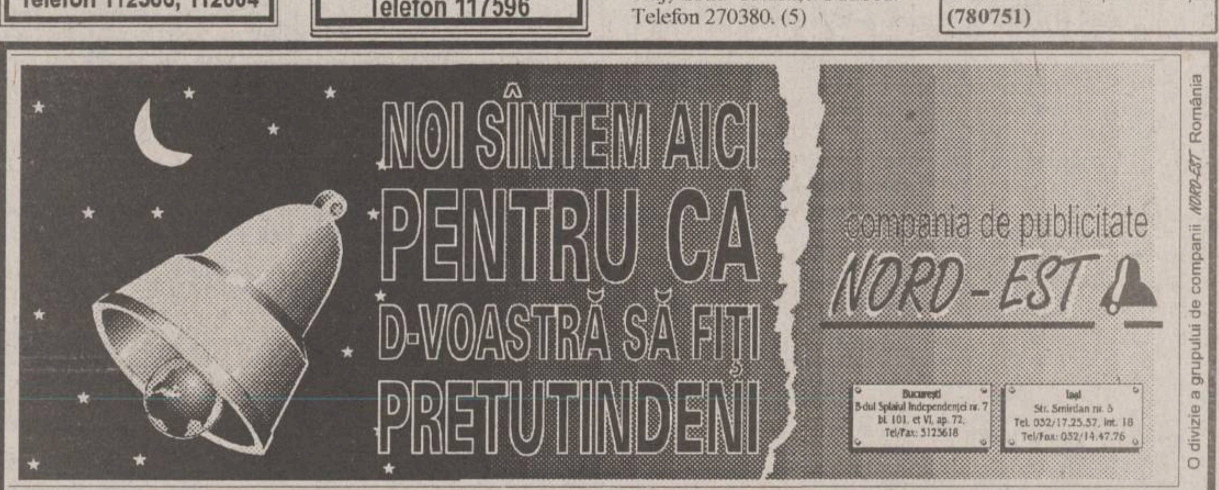

VOGATORE MULTIUSO
un echipament ideal de antrenament la domiciliu

Dimensiuni 73 X 114 X 66 cm

Acest produs se găsește la magazinul FRAROM

THIGH-MASTER
un aparat care are grijă de siluetă ta

Acest produs se găsește la magazinele FRAROM și VOGUE

S.C. DECAR S.R.L.
vinde en gros
PORTOCALE
import Grecia
SUCURI NATURALE
SOROLI-COLA, 1/41:
COLA, ORANGE, EXOTIC, GRAPE-FRUIT
Telefon/fax **176610**
Depozit: str. Crișan nr. 12, curtea Cooperativei "Solidaritatea", în spate.

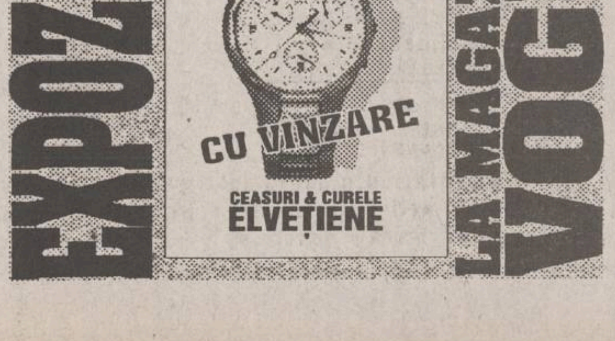

MONITORUL SENTIMENTAL

Demnitatea trebuie păstrată în orice situație

Mandy: *"Trecuseră 7 luni de cînd eram prietenă cu L. și credeam că totul merge bine între noi. Mă consideram prietena lui și-mi închipuiam că și el se gîndește la fel... Săptămîna trecută am fost împreună la ziua unui coleg. Dar ce s-a întîmplat acolo mi-e greu și acum să cred. Deși eram împreună de cîteva luni bune, n-a ezitat să mă abandoneze și să se arunce în brațele alteia. La început nu-mi venea să cred, dar apoi am înțeles că așa stau lucrurile. Nu știu ce a urmărit dar, în orice caz, geloasă nu eram. A reușit doar să-mi rănească orgoliul și asta m-a durut cel mai rău. Nu puteam să accept că își bate joc de mine în văzul tuturor. Supărată, am golit pahar după pahar și m-am dat în spectacol cu bărbații din jur. Nu-mi mai păsa deloc de părerile celorlalți. Cel mai mult m-a înfuriat faptul că L. nu m-a mai privit cu indiferență, ca pînă atunci, ci cu milă amestecată cu dispreț. Acest lucru m-a înverșunat și m-am îmbătat de-a binelea. A doua zi, trezindu-mă, mi-am dat seama că de fapt nu am reușit decît să mă fac de rîs. Acum mă gîndesc cu groază că pînă la urmă va trebui să dau ochii cu cei care m-au văzut acolo și nu știu ce să fac. Oare voi reuși să repar greșeala?"*

- Trebuie să recunosc că scrisoarea ta m-a surprins, într-adevăr. Cum s-ar spune, ai făcut-o lată și acum regreți, deși este cam tîrziu. Totuși va trebui să înfrunți situația și să treci mai departe. Oricum, nimic nu poate fi atît de rău încît să nu existe șanse de salvare.

Din cîte am înțeles, tu și cu L. erați prieteni de cîtva timp, deci cît de cît ar fi trebuit să îți dai seama la ce ar trebui să te aștepți din partea lui. Oare pînă la această ultimă petrecere la care ați fost împreună, nu ai observat nimic ciudat la el, nu te-a deranjat nimic în comportarea lui? Parcă nu pot crede că a luat-o razna pur și simplu, din senin. Sînt convinsă că a fost extrem de neplăcut să te trezești abandonată brusc, de cel pe care l-ai considerat prietenul tău, dar asta nu înseamnă să-ți îneci amarul în băutură. Chiar dacă ai impresia că nu te interesează părerile celor din jur și că îți poți permite să faci tot ce dorești, sînt anumite limite peste care nu se poate trece fără ca mai tîrziu să nu regreți. După cum văd, deja ai început să te gîndești cu îngrijorare la părerea pe care și-au făcut-o cei care te-au văzut la petrecere. Să sperăm că vei reuși să-ți îmbunătățești imaginea în ochii lor, numai că asta va cere destul timp și multă atenție din partea ta.

A fost o greșeală să-ți închipui că bînd peste măsură și dîndu-te în spectacol îți vei recîștiga prietenul. Ai văzut și singură că indiferența lui s-a transformat în milă și dispreț. Și măcar atunci ar fi fost bine să te oprești. Ce să-ți zic, ți-ai făcut-o cu mîna ta. Sînt sigură că a doua oară nu se va mai repeta. Cel mai bine se învăță din propriile greșeli. În ce-l privește pe prietenul tău, cu siguranță capitolul este încheiat și pentru unul și pentru celălalt. Cred că în timp îți vei reveni și lucrurile se vor aplana. Îți trebuie multă tărie și voință și vei vedea că vei reuși să depășești momentul. Succes!

ANA-MARIA

Concurs Special

"Miss Rebus"

Amatoarele de INTEGRAME și REBUS (dar nu numai!) sînt invitate să-și trimită fotografiile (însoțite de datele personale) spre a participa la acest concurs. Primele 12 fotografii alese de juriul redacției vor fi publicate într-o apariție specială a revistei MONITORUL INTEGRAME REBUS, urmînd ca premiantele să fie decise de public.

Concursul se va desfășura în etape !

MARI PREMII ÎN BANI ȘI OBIECTE !

La Telecinemateca, azi, 20 decembrie 1994, ora 20,45, programul I

Pupi Avati: Storia di ragazzi e ragazze (Frați și surori)

Ca orice alt fenomen, și fenomenele artistic și cultural, trebuie privite în mișcarea lor, în devenirea lor, în dinamica lor, chiar dacă, din perspectiva timpului, premisele, foarte numeroase sau nu, ale operei de artă, ale actului cultural, se estompează, dispar acestea oferindu-ni-se în toată puritatea, în toată frumusețea, în substanța lor.

Cinematografia italiană, una dintre cele mai valoroase școli naționale, în interiorul acesteia putînd vorbi și despre alte școli, generate de personalități creatoare puternice, cum este și firesc, de altfel, ca peste tot, ni se prezintă, în devenirea ei, ca o sinusoidă. În deceniile unu și doi ale secolului, un început normal, firesc, entuziast, cu o involuție în perioada interbelică din cauza expansiunii totalitarismului, a intoleranței, din cauza tendinței, ba, chiar a hotărîrii, rezultînd dintr-un program foarte precis, de a subordona artele, cultura, politicului, ideologicului, unor interese de putere, conjuncturale. Și, totuși, în ianuarie 1937 apare primul număr al revistei "Bianco e Nero", una dintre cele mai valoroase reviste de teoria, istoria și critica artei cinematografice, din lume, iar la 21.IV., în același an, se inaugurează Studiourile Cinecita, numite, atunci, Hollywood-ul de pe Tibru.

Ratîndu-se în anii imediat următori primului război mondial, neorealismul, cu rădăcini în verismul, adică realismul sfîrșitul de secol XIX, se manifestă viguros, imediat după război, întîi în literatură, cu unele precedente în perioada interbelică, prin Cesare Pavese, Alberto Moravia, apoi Ellio Vittorino, Vasco, Pratolini, Teresa Noce, Renato Vigano, Curzio Malaparte, Ugo Pirro, Enrico Emamulli, Carlo Levi, Silvio Micheli, Stefano Tena, Ezio Tadei, Francesco Jovine, Natalia Ginsburg, Giorgio Bassani, Carlo Cassola, Giuseppe Berto, Danilo Dolci, Giovani Arpino, Giuseppe Tomasi di Lampedusa, Pier Paolo Pasolini, Goivanni Testori, Carlo Emilio Gadda, Eduardo de Filippo, dar începe să se detașeze de acesta, semnificativ fiind romanul "Ceasornicul" al lui Carlo Levi, din 1950, apoi în cinematografie fiind anunțat valoric de debutul lui Luchino Visconti, "Ossesione" ("Obsesie") din 1942. Plenar, în cinematografie, neorealismul se afirmă încă din 1946 prin Roberto Rossellini, "părintele neorealismului", continuîndu-se, imediat, prin Vittorio de Sica, Giuseppe de Santis, Carlo Lizzani, Pietro Germi, la debutul lui, limitele lui fiind foarte vizibile în anii '60, ani cînd începe declinul și neorealismului în literatură.

Un alt moment important, în cinematografie, este acela al detașării, al desprinderii de neorealism, în primul rînd a celor trei "titani", Luchino Visconti, Michelangelo Antonioni și Federico Fellini, fiecare reprezentînd cîte o direcție în evoluția cinematografiei italiene din perioada postbelică.

Și, în fine, al treilea moment este marcat de apariția unei noi generații de regizori. Unul dintre aceștia este și Giuseppe (Pupi) Avati (n. Bologna, 1938). Împreună cu fratele său fondează A.M.A. Film și debutează, tot împreună, cu un film evocînd un spațiu bine individualizat, "Balsamus, l'umo di Satana" ("Balsamus, omul dracului"), în 1968, o comedie grotească și feerică. Următoarele filme sunt niște farse: "La mazurka del barone della santa e del fico piorone" ("Baronul, sfînta și smochinul"), în 1974, și "Bordello" ("Bordelul"), în 1975. Inspirate din proza fantastică a lui Edgar Allan Poe, următoarele două filme sînt remarcabile prin optica foarte modernă asupra fantasticului: "La casa dalle finestre che ridono" ("Casa cu ferestre care rîd"), în 1976, și "Le strelle nel fosso", în 1978. Autobiografice, bine primite de public, sînt "Jazz Band" (1978) și "Cinema" (1979). Fost interpret, iubitor de muzică de jazz explică filmele precedente, dar și următoarele: "Aiutarmi a sognare" ("Ajută-mă să visez"), în 1981, un muzical, realizat și într-o variantă pentru TV, sau "Noi tre" ("Noi trei"), din 1981, un film-portret al lui Mozart. Foarte prolific, dar mereu surprinzînd prin originalitate și prospețime, printr-o fină observație, a practicat și gazetăria, temele lui majore sînt viața, dragostea și moartea, teme nu rezultînd atît dintr-o poveste, cît dintr-o pătrundere în lumea ascunsă, tainică, misterioasă a sufletului omenesc. Alte filme, de asemenea, valoroase: "Dancing Paradise" (1982), "Zeder" (1983), "Una gita scolastica" (1984), "Impiegati" (1985), "Festadi Laurea" (1985), "Regalo di Natale" (1986), "Ultimo minuto" (1987), "Sposi" (1987), "Bix" (1991).

Filmul "Frați și surori", avînd ca pretext o dramă de familie, ce se transformă într-o situație limită, este expresia reacțiilor a doi frați și a două surori, aparținînd a două generații diferite, în plan afectiv, în planul conștiinței, în plan comportamental, condiționate nu numai de schimbarea unui mediu, ci, și acest aspect este cel mai important, a spațiului spiritual, a spațiului cultural tradițional. Un film despre schimbare și adaptare.

Mircea DUMITRESCU

RADIO *NORD-EST* IAȘI
72,44 FM - STEREO

RADIO NORD-EST

TOP 11 *SLOW*

Ediția a 47-a

		Săptămîna trecută
→	1. Groovy Kind Of Love - PHIL COLLINS	1
↑	2. Decembre - NICU ALIFANTIS	5
↑	3. Rocket Man - KATE BUSH	4
↑	4. Love Theme From "Flash Dance" - HELEN ST.JOHN	9
↓	5. On Bended Knee - BOYS II MEN	2
↓	6. Paperback Town - LEO SAYER	3
NE	7. Till You Love Me - REBA McENTIRE	-
↑	8. Is This Love - WHITE SNAKE	10
↓	9. I Wanna Wake Up With You - BORIS GARDINER	8
NE	10. When The Children Cry - WHITE LION	-
→	11. Heaven - BRYAN ADAMS	11

DE 11 ORI ... SINGURĂTATE

Propuneri

1. Don't Cry For Me Argentina - SINEAD O'CONNOR
2. Why Can't He Be You - PATSY CLINE
3. Wonderful Tonight - ERIC CLAPTON

REALIZATOR: *DRAGOȘ OLTEANU*

TV EUROPA NOVA
canal 54

vă urează

SĂRBĂTORI FERICITE
și
LA MULȚI ANI!

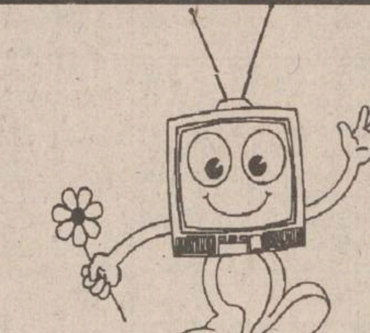

ca să nu vă rătăciți, cumpărați o hartă

USA
Frankreich
France
+ EURO GUIDE
Hallwag
Hallwag

noi vă oferim hărțile tuturor orașelor mari și țărilor din Europa

la sediul ziarului Monitorul și la sediul de primire anunțuri de mică publicitate de la parterul magazinului Materna.

Citiți
VOCEA ROMÂNIEI
Cotidian al Guvernului

Ziarul care vă oferă informație diversă, obiectivă, completă și utilă din surse sigure și autorizate.

Cotidianul VOCEA ROMÂNIEI îl puteți găsi la chioșcurile RODIPET și difuzorii volanți din județul Iași.

Dar cel mai sigur este abonamentul pe care îl puteți face la toate oficiile poștale.

Ziarul VOCEA ROMÂNIEI cu difuzare garantată în toate județele vă oferă spațiu publicitar la tariful cel mai mic.

Relații la
tel/fax: 211.18.58 și
telefon: 211.04.37.

APELAȚI CU ÎNCREDERE LA SERVICIILE TAXIURILOR DE STAT
TAXICOM
Taxiurile noastre pot fi recunoscute cu ușurință datorită casetelor "MONITORUL" sau "Capital" pe care NUMAI NOI le avem.
OFERIM RAPIDITATE, CONFORT ȘI
CELE MAI MICI PREȚURI PE KILOMETRU
550 LEI/km - tarif unic (zi, noapte)

S.C. TAXICOM S.A. IAȘI
asigură:
■ Spălarea autoturismelor ■ Servicii de reparații și deservire tehnică (schimbarea uleiului) ■ Vopsitorie totală sau parțială;
Tarifele avantajoase satisfac pretențiile dumneavoastră.

Tel. 953
sau 146593

Monitorul
TAXI

TALON MONITORUL

TOMBOLA EXCEPȚIONALĂ DE REVELION

NUMELE:

....

PRENUMELE:

....

ADRESA:

....

....

BI seria: ...... nr.: ....

TELEFON:

....

20 decembrie 1994

Aveți șansa de a vă bucura și mai mult că ați apucat Anul Nou

15 premii de cîte 1.000.000 de lei fiecare!

Pentru a participa la tombola organizată de **S.C. PANGRAN S.A.**, Radio-Televiziunea **EUROPA NOVA** Iași și cotidianul **MONITORUL**, trebuie să cumpărați de la magazinele societății de panificație PANGRAN S.A., în perioada 19-31 decembrie 1994, marfă în valoare de o mie de lei (valoarea a aproximativ două pîini și un pachet de biscuiți). După ce ați cumpărat marfa, vînzătoarea vă poate oferi la cerere un talon PANGRAN de participare la tombolă. În cazul în care cumpărați marfă de două mii lei sau de trei mii lei în aceeași zi, veți primi două, respectiv trei astfel de taloane. Taloanele poartă o ștampilă cu data la care ați cumpărat marfa. Magazinele PANGRAN (și alte cinci magazine ale S.C. ALIMENTARA S.A. care desfac produsele PANGRAN, magazine menționate mai jos) vă oferă astfel de taloane pe toată perioada 19-31 decembrie 1994 (inclusiv duminică, 25 decembrie, cînd magazinele purtînd sigla societății PANGRAN vor fi deschise). Pentru a participa la tombolă, trebuie să colecționați 9 (nouă) taloane PANGRAN din zile diferite, nu neapărat în ordine.

De asemenea, în aceeași perioadă (19-31 decembrie, exclusiv zilele 25 și 26 decembrie), găsiți în cotidianul MONITORUL, în pagina 4 a celei de-a doua secțiuni (secțiunea de SPORT și mică publicitate), un talon de participare la tombolă. Pentru a putea participa la tragere, trebuie să decupați și să colecționați 6 (șase) taloane MONITORUL, din zile diferite, nu neapărat în ordine. Menționați pe talonul MONITORUL numele dvs., seria și numărul buletinului și numărul de telefon. Taloanele vor fi publicate în ziar începînd de luni.

Cînd veți avea strînse cele 9 (nouă) taloane PANGRAN și cele 6 (șase) taloane MONITORUL, puneți-le într-un plic și predați-le la oricare magazin care poartă sigla PANGRAN sau la unul din cele cinci magazine ale S.C. ALIMENTARA care desfac produsele PANGRAN (magazine menționate mai jos), unde vor fi introduse într-o urnă.

Taloane PANGRAN puteți solicita și de la următoarele magazine aparținînd S.C. Alimentara S.A., care desfac produsele de panificație ale SC. PANGRAN : Hala Centrală (raionul de pîine), magazinul nr. 65 din Ciurchi, magazinul nr. 2 "Bicaz" din cartierul "Dacia", magazinul nr. 64 din Păcurari, magazinul nr. 80 din cartierul Alexandru cel Bun.

Dacă doriți să aveți șanse mai mari la tragerea excepțională, puteți participa cu mai multe plicuri. În fiecare dintre ele va trebui însă să aveți cîte 9 taloane PANGRAN din zile diferite și cîte 6 taloane MONITORUL din zile diferite. Numai așa plicul este complet și poate fi luat în calcul pentru extragere.

Tragerea excepțională va avea loc în seara de Revelion, într-o emisiune în direct realizată de postul de televiziune EUROPA NOVA Iași. Din cele 15 premii de un milion fiecare puse în joc, numai 10 vor fi oferite de Revelion. Celelalte 5 premii vor fi oferite cu ocazia unui concurs care va avea loc la sfîrșitul lunii ianuarie, despre care veți afla din timp citind MONITORUL sau urmărind emisiunile postului TV EUROPA NOVA Iași.

Pentru că tot trebuie să asigurați de la PANGRAN familiei dvs. pîinea cea de toate zilele, pentru că tot trebuie să cumpărați MONITORUL și pentru că tot trebuie să fiți bine dispuși în noaptea de Revelion urmărind EUROPA NOVA, participați la această tombolă cu premii uriașe. Nu trebuie să faceți un efort deosebit.

Nu uitați: nu va trece anul și în Iași vor fi 10 milionari în plus.

HOROSCOP

BERBEC

(21 mart. - 20 apr.):

Dezechilibrul financiar este pe cale să se remedieze, dar asta depinde și de dvs. E o perioadă în care va trebui să faceți eforturi în plus.

TAUR

(21 apr. - 20 mai):

Căutați cele mai bune modalități pentru a evita conflictele cu superiorii. Vă place să vi se lase cît mai multă libertate de acțiune.

GEMENI

(21 mai - 21 iun.):

Sentimentul de nesiguranță nu a dispărut, dar apele se mai liniștesc. E bine să evitați și pe mai departe stările de conflict.

RAC

(22 iun. - 22 iul.):

Încurcăturile din ultima vreme vă încetinesc activitatea în afaceri. Și din punct de vedere sentimental aveți un moment de derută.

LEU

(23 iul. - 22 aug.):

Vă adaptați din mers la cerințele activității în care v-ați angajat. Dacă e nevoie să faceți față pe mai multe planuri, dozați-vă efortul.

FECIOARĂ

(23 aug. - 22 sept.):

Veți ieși din criză, dar deocamdată n-o agravați intrînd în panică. Orice imprudență este primejdioasă, mai bine nu reacționați în nici un fel.

BALANȚĂ

(23 sept. - 22 oct.):

În sfîrșit au început să vă parvină și vești mai promițătoare. De o bucată de vreme vă saturați de tot felul de semnale de alarmă.

SCORPION

(23 oct. - 21 nov.):

Dacă sînteți deplin acoperit(ă), puteți demara planul dumneavoastră secret. Totul însă depinde de calitatea colaboratorilor pe care i-ați ales.

SĂGETĂTOR

(22 nov. - 21 dec.):

Recompensele de felul acesta nu apar la tot pasul, răspundeți cum se cuvine. Cultivați prieteniile cu mai multă consecvență și veți fi răsplătit(ă).

CAPRICORN

(22 dec. - 19 ian.):

Reaua credință vă exasperează, dar nu vă provoacă surprize mari. Cu toate acestea, ingratitudinea vă obligă să vă revizuiți.

VĂRSĂTOR

(20 ian. - 18 febr.):

Sînt indicii serioase de relansare a activității profesionale. Nu trîmbițați proiectele dvs. pe toate drumurile, discreția e mai sănătoasă.

PEȘTI

(19 febr. - 20 mart.):

Energiile negative sînt în scădere, intrați într-o perioadă de echilibru. Nu toate lucrurile se vor aranja de la sine, e nevoie și de intervenția dvs.

LEGENDA:

- **- vă paște ghinionul**
- **- prudența e mama înțelepciunii**
- **- n-aveți nimic de pierdut**
- **- șansa vă surîde**

BIBLIOTECA CENTRALĂ UNIVERSITARĂ IAȘI

Nu pierdeți timpul: începeți să colecționați taloane de participare la excepționala "Tombolă a Revelionului"

15 premii de 1.000.000 de lei fiecare!

În pagina 4B se află cel de-al treilea "talon MONITORUL" și regulamentul de participare la concurs. Tombola este organizată de PANGRAN S.A., RTV EUROPA NOVA Iași și cotidianul MONITORUL

MIERCURI
21 decembrie
1994
An IV,
Nr. 299 (1055)
12 PAGINI
250 LEI

cotidian de informații
Monitorul

SECȚIUNEA A
ȘTIRI, OPINII, COMENTARII

Înainte de a anunța Poliția, Salvarea sau Pompierii, sunați la MONITORUL!
17.25.57
14.56.10

Director onorific: AUREL LEON
Redactor șef: DAN RADU ®

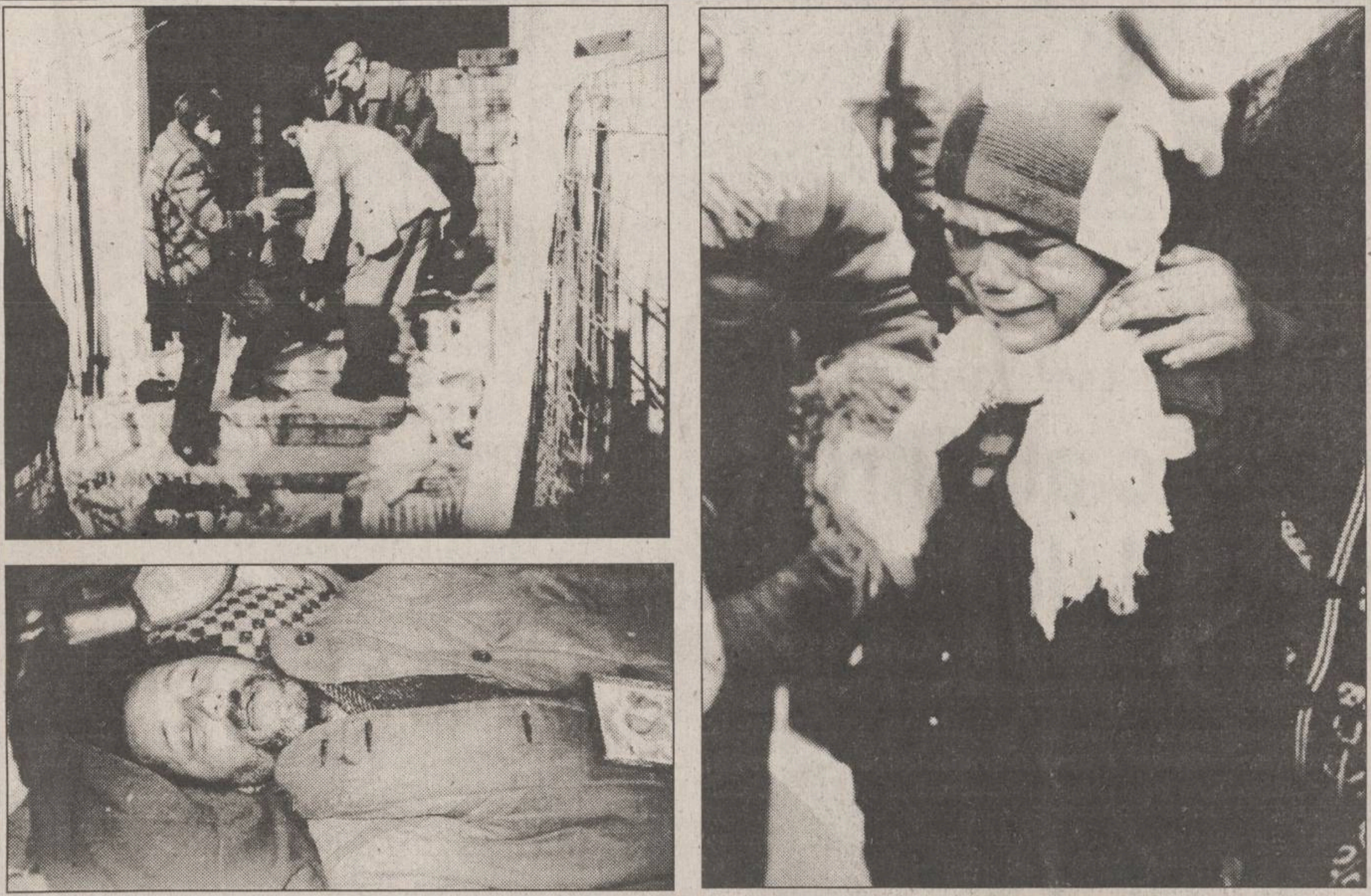

Oameni de soarta cărora nu se sinchisește nimeni

Viața și moartea chinuită a unui om care nu a avut niciodată o casă

Constantin Postolache a murit ieri, pe o saltea murdară, în scara unui bloc. Acolo locuia, împreună cu soția și băiețelul său de 11 ani, de mai bine de nouă luni. MONITORUL vă prezintă mai jos tragedia acestei familii, care nu a știut niciodată cum este să stai liniștit în casa ta.

■ "Uitați-vă cum o ducem în România de azi"

Ieri dimineață, în jurul orei nouă, *Constantin Postolache (38 de ani) a decedat în adăpostul pe care îl improvizase* pentru el și familia sa pe scările de la intrarea din spate a blocului Q7 din strada Drobeta, cartierul Dacia, unde locuia din primăvara acestui an. Împrejurările morții sale sînt mai puțin obișnuite, nu atît prin natura decesului, cît prin tragismul situației. Moartea sa, survenită pe un *ger de -8 grade Celsius*, a zguduit locatarii blocurilor din jur, cei care, înduioșați de soarta familiei Postolache, formată din cei doi soți și un băiețel de 11 ani, i-au ajutat pe cît le-a fost cu putință, să supraviețuiască. Cînd am ajuns la fața locului, locatarii ne-au întîmpinat, plini de mînie și revoltă, cu: "*Veniți și vedeți cum a trăit și a sfîrșit un om ce odată a avut un serviciu. Uitați-vă cum o ducem în România de azi*". E posibil ca C. Postolache să fie prima victimă ieșeană a gerului din acest an. După cum se poate și ca moartea să fi survenit ca urmare a unei crize de epilepsie, boală de care C. P. suferea de mai mulți ani. Rezultatul necropsiei va fi cunoscut în cursul zilei de astăzi.

■ "Averea" familiei

Avutul familiei constă într-o saltea subțire, o plapumă roșie, jerpelită și murdară, cîteva boarfe, o sacoșă cu sticle goale, două-trei blide, încălțăminte veche, o pernă și un ursuleț de pluș, vechi, atîrnat de fosta ușă a blocului, din care mai rămăsese doar grilajul metalic. "*Mama a plecat la serviciu la ora cinci; lucrează ca măturătoare*", ne-a povestit Ciprian, fiul decedatului ."*Cînd m-am trezit, tata era întins lîngă mine. L-am strigat și nu mi-a răspuns. Am văzut că era vînăt. Am pus mîna pe el și era rece. Am alergat să-l chem pe un vecin*". Vecinul a ajuns pe la ora nouă, constatînd decesul. Un muncitor constructor, probabil ultima persoană care l-a văzut în viață, ne-a declarat că *era ora 7,30 cînd l-a zărit stînd în picioare* în spatele paravanului (o ușă de apartament distrusă) și fumînd o țigară.

■ Din cauza bolii a trebuit să renunțe la serviciu

Fratele decedatului, Vasile Postolache, locuiește în blocul alăturat, Q8. El ne-a povestit că C. Postolache absolvise opt clase, urmînd apoi o școală profesională. "*A lucrat ca lăcătuș mecanic la fosta I.U.P.S.R., apoi ca muncitor necalificat la I.G.C.L. Dar, din cauza bolii, a trebuit să renunțe la serviciu. Era bolnav de epilepsie. Dar, în rest, era un om liniștit, nu-i plăcea băutura.*" (n.r. - lucru confirmat și de locatari), ne-a relatat Vasile Postolache. Din aceeași sursă am mai aflat că C. Postolache n-a avut niciodată casa lui proprie. A locuit multă vreme în apartamentul mamei sale, împreună cu ceilalți trei frați ai săi. A stat și cu chirie prin diferite case, dar cînd n-a mai avut bani să plătească a fost dat afară. Ultima locuință, înainte de a ajunge în stradă, a fost tot apartamentul mamei sale, aflat în proprietatea fratelui său, Vasile, care se angajase să plătească toate cheltuielile. "*În urmă cu trei ani, Lică (așa cum îi spuneam eu) a fost cuprins de o criză foarte rea. În cădere s-a prins de piciorul copilului meu de trei ani. Nu spun c-a fost intenționat. Dar i-a rupt piciorul, l-a avut în ghips mai multe săptămîni. Pînă la urmă, i-am zis să plece. Acum stăm cinci persoane în apartamentul de trei camere, dar n-avem de nici unele. De vreo trei luni și mama mea a dispărut. O cheamă Maria Căruntu și are 66 de ani*", ne-a mai declarat Vasile Postolache.

■ O vecină cobora cu o sfoară un blid cu mîncare caldă

Locatarii din blocurile învecinate consideră că viața acestei familii atinsese culmea degradării. Copilul mergea din ușă în ușă, rugîndu-se pentru puțină mîncare. Pentru a se spăla, pentru a-și spăla hainele ori vasele de mîncare apelau tot la mila vecinilor. O zi într-o casă, peste o săptămînă în alta. Familia de la etajul I, sub balconul căreia viețuiau cei trei amărîți, cobora, cu ajutorul unei sfori, cîte un blid de mîncare caldă. Familia Postolache făcea focul în mijlocul trotuarului pentru a se încălzi. Noaptea, Ciprian dormea la mijloc, între părinții săi, astfel încît "*nu-mi era frig, mama dormea la margine, iar tata la perete* "(desigur, nu exista nici o margine și nici un perete). "*Uneori erau luați la bătaie de fratele decedatului, Vasile. Pe Mariana era s-o omoare într-o zi. Și pe el îl bătea*", ne-a declarat o vecină.

■ Locatarii au cerut să fie lăsați să locuiască în uscător

Revoltați că nu s-au luat nici un fel de măsuri pentru a-i ajuta, locatarii ne-au declarat că în cursul verii au făcut de mai multe ori demersuri pe lîngă șeful asociației pentru a ceda familiei Postolache un uscător, încăpere ce stătea nefolosită. *Vecinii erau dispuși să plătească o sumă de bani pentru întreținerea lor.* Nu s-a rezolvat nimic. Vecinii ne-au mai povestit că Mariana Postolache (soția decedatului) a făcut cerere la Primărie pentru a i se repartiza o cameră. Din nou, nu s-a rezolvat nimic. În luna august, femeia și-a luat copilul și a plecat la București, *pentru a obține o audiență la Președinție.* Spun oamenii că a primit următorul răspuns: "*Mergeți înapoi la Iași și așteptați răspunsul acasă*". Care casă? Copilul, de bine, de rău, este înscris la o școală ajutătoare din Tîrgu Frumos, de unde fuge deseori, după cum singur ne-a spus, dar femeia rămîne în continuare în stradă, acum, în pragul unei ierni care se anunță foarte geroasă. **(Gynella PARFENIE)**

În fotografia din stînga sus, cîțiva locatari ai blocului unde se aciuase Constantin Postolache îl scot din "locuință" pe cel decedat. În dreapta, copilul lui, Ciprian, plîngînd cu disperare moartea tatălui său.

CNEAA continuă măcelul

O altă facultate a Universității "Petre Andrei" - Iași nu a primit aviz provizoriu de funcționare

În ședința de luni, 19 decembrie, a ***Consiliului Național de Evaluare Academică și Acreditare*** au fost analizate 55 de dosare, dintre care 31 aparțineau unor facultăți de stat și 24 unor facultăți particulare.

Marian Angheloiu, referent al CNEAA, ne-a transmis următoarea statistică cuprinzînd domeniile: jurnalistică-politologie, agronomie, științe exacte, medicină, drept, inginerie și științe sociale. Comisia de jurnalistică-politologie a studiat zece dosare aparținînd facultăților particulare. Dintre acestea, nouă au fost propuse pentru neavizare, iar o facultate va primi vizita comisiei de specialitate. În cadrul comisiei pentru învățămîntul agronomic s-au discutat cinci facultăți, una particulară - neavizată, în final - și patru de stat - trei propuse pentru neavizare și una amînată pentru a fi studiată de a doua comisie, datorită dublei specializări. Comisia de științe exacte a analizat 17 facultăți de stat: opt au fost propuse pentru vizită, șapte pentru neavizare, iar două au fost amînate datorită dublei specializări, necesitînd analiza unei alte comisii.

Șapte dosare aparținînd facultăților particulare de medicină au fost propuse pentru neavizare. Comisia de drept a analizat dosarul unei singure facultăți particulare care nu a primit aviz favorabil de funcționare.

La comisia de inginerie au fost analizate dosarele a zece specializări aparținînd universităților de stat. Dintre acestea, doar o singură specializare urmează să primească vizita comisiei de specialitate. În cadrul comisiei de științe sociale s-au evaluat cinci facultăți particulare, trei fiind neavizate și două propuse pentru vizită. Ședința din 19 decembrie a fost ultima ședință de evaluare pe acest an, urmînd ca după vacanță, pe data de 9 ianuarie, să se încheie procesul de evaluare.

După 15 ianuarie, comisiile de specialitate își vor începe vizitele la facultățile propuse pentru vizită în urma analizei dosarelor.

Pe studenții ieșeni îi informăm că ***Facultatea de Psihologie și Asistență-Socială din cadrul Universității "Petre Andrei" nu a primit aviz provizoriu de funcționare***. **(Angela ENACHE)**

Ministrul Sănătății propune înființarea caselor de toleranță

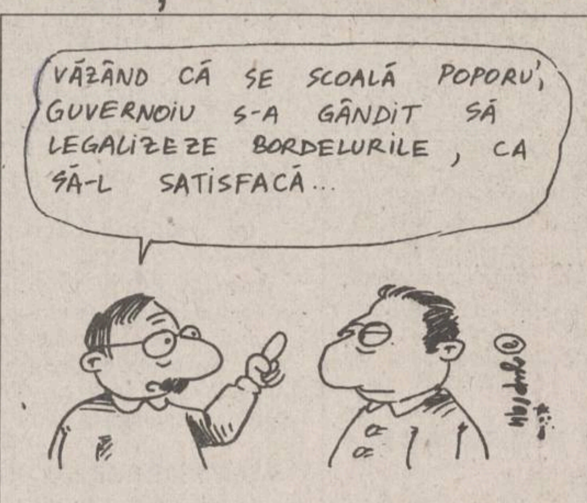
VĂZÂND CĂ SE SCOALĂ POPORU', GUVERNOIU S-A GÂNDIT SĂ LEGALIZEZE BORDELURILE, CA SĂ-L SATISFACĂ...

"***Problema bordelurilor stă în atenția Ministerului Sănătății***", a declarat Iulian Mincu, ministrul Sănătății. "***Acest lucru se va discuta foarte serios cu Ministerul Justiției și cel de Interne. Deschiderea de astfel de stabilimente este singurul mijloc prin care se pot stopa bolile venerice și mai ales flagelul SIDA***", a mai menționat Iulian Mincu. Acesta a mai declarat că, deocamdată, avorturile vor rămîne libere fără a se încerca blocarea acestora și, paradoxal, ele au scăzut de la 1 milion în 1990 la 350.000 în 1994.

P.N.L. este din nou în Convenția Democratică

După două ore și jumătate de dezbateri, cele 17 formațiuni componente ale C.D.R. au ***votat în unanimitate (re)intrarea P.N.L. în cadrul Convenției.*** Național-liberalii d-lui Quintus au fost admiși cu drepturi depline în C.D.R., iar delegația compusă din d-nii Mircea Ionescu Quintus (președinte), Cristian Popescu Tăriceanu și Radu Boroianu (vicepreședinți) a semnat protocolul Convenției, angajîndu-se să respecte prevederile acestuia (lista unică pentru alegerile locale și legislative, candidat unic al C.D.R. în cursa prezidențială etc.). Cel de-al doilea punct al ordinii de zi, și anume discutarea propunerii P.L.'93 de a se merge în alegeri pe liste doctrinare, a fost amînat pentru viitoarea ședință a Consiliului Național al C.D.R. **(Lucian GHEORGHIU)**

Legea privatizării a fost votată de Senat

Legea pentru accelerarea privatizării a fost adoptată, marți, în Senatul României. În favoarea proiectului inițiat de Cabinetul Văcăroiu s-au pronunțat, prin vot nominal, 76 de senatori din arcul pro-guvernamental, ***cu numai 4 voturi mai mult decît numărul minim necesar pentru validarea legii***. Împotrivă s-au pronunțat 49 de senatori, toți din opoziție. Excepție au făcut grupul parlamentar PAC și senatorul independent Radu Ceontea, care s-au retras de la vot.

UFC Rapid a devenit club departamental

Ca urmare a unei ordonanțe emise de Guvernul României, clubul Rapid a devenit din nou club departamental, alături de Steaua și Dinamo. Deși conducerea UFC Rapid nu a primit încă în mod oficial hotărîrea guvernamentală, gruparea feroviară va trece chiar din cursul acestei săptămîni sub tutela Ministerului Transporturilor. Președintele clubului va fi desemnat prin vot de către adunarea generală, iar sponsorii vor fi numiți în funcție de oferte.

trasis PLUS
IAȘI - ROMANIA

vinde en gros

- portocale
- grapefruit
- banane

import GRECIA

De asemenea, vindem renumitele
produse cosmetice
și detergenți
din gama
RONSON

Tel./fax: 032/142717
6600 Iași, str. Arcu nr. 35, bl. CL5, parter,
(vizavi de Autogară),
PROGRAM zilnic 6.oo-18.oo

MONITORUL DE IAȘI

În ceea ce privește administrarea Bazarului

RA CITADIN este mai eficientă decît S.C. COMPIAȚA

Începînd cu 22 noiembrie, de cînd RA "Citadin", din Iași, a preluat administrarea Bazarului Nicolina, în urma unei hotărîri luate în Consiliul municipal, și pînă pe 19 decembrie au fost realizate 16.080.000 lei numai din încasările taxei de intrare. Acest aspect evidențiază faptul că fostul administrator, SC "Compiața" SA, ar fi putut să achite datoria restantă către Primărie, rezultată din neplata chiriei pe 1993, într-o singură lună, numai din taxele rezultate din vînzarea biletelor de intrare. Situația creată a culminat cu acționarea în judecată a SC "Compiața" SA de către Primăria municipiului Iași pentru neachitarea chiriei pe 1993, care la ora actuală se ridică, cu tot cu penalizări, la 24 milioane lei. **(Corina GRIGORAȘ-Nord-Est Press)**

O anomalie

Bolnavii din alte județe trebuie să plătească sîngele folosit la transfuzii

În urma unei hotărîri a Ministerului Sănătății, care prevede ca din iunie 1994 reactivii folosiți la conservarea sîngelui să fie plătiți din bugetul local al fiecărui județ, s-au creat noi probleme în domeniul sanitar, după cum ne-a precizat medicul Lavinia Scripcaru, directorul Centrului de Recoltare și Conservare a Sîngelui Iași. Pentru reactivi se cheltuie cea mai mare parte a fondurilor destinate centrelor de recoltare a sîngelui. În aceste condiții, unitățile medicale cer persoanelor internate, care aparțin de alt județ, să vină cu sînge din rezervele acelui județ sau să-l plătească pe cel folosit din depozitul de la Iași.

Pe de altă parte, dacă pînă la ora actuală, județele care aveau o cantitate mai mare de sînge recoltat decît necesarul de transfuzii trimiteau surplusul județelor care aveau nevoie de mai mult sînge decît cel donat, acum acest lucru nu se mai face, deoarece apar probleme cu administrațiile locale, care-și revendică cheltuielile.

Sînt județe ajunse în situația de a arunca sînge, deoarece acesta nu a fost folosit. După cum ne-a declarat medicul ***Lavinia Scripcaru,*** aceste greutăți din rețeaua sanitară sînt anormale, problemele bănești părînd să fie mai importante decît caracterul umanitar. **(S.A. - Nord-Est Press)**

La Iași și la Roman

Reprezentanți ai Guvernului vin să rezolve problemele țăranilor

Astăzi sînt așteptați să sosească la Prefectura Iași reprezentanți ai Guvernului, care vor participa la o întîlnire între prefectul de Iași, ***Dan Gâlea***, și prefectul de Neamț, ***Alexandru Casapu***. Întîlnirea, care va avea loc în jurul orei 12,00, se va desfășura la Roman și are drept scop stingerea litigiului între cele două județe, cauzat de unele schimburi de teren efectuate între comune din cele două județe. Menționăm că, în repetate rînduri, țăranii din comunele Tămășeni și Doljești (Neamț) s-au deplasat de la o prefectură la alta, cerîndu-le să li se atribuie suprafețele de teren care li se cuvin. ***"Noi am predat toate terenurile necesare județului Neamț, deci noi ne-am făcut datoria. Neînțelegerea este la nivelul Comisiei județene Neamț pentru aplicarea Legii 18/1991, care nu vrea să recunoască aceste schimburi"***, a declarat ieri prefectul ***Dan Gâlea***. **(Ovidiu LUNGU - Nord-Est Press)**

Bugetul de stat este tot mai sărac

Elevii nu vor mai primi daruri de Crăciun

Anul acesta, Guvernul nu a alocat de la buget nici un ban pentru elevi, de Crăciun. De la Inspectoratul Școlar Județean Iași am aflat că, în zilele următoare, Ministerul Învățămîntului va vira Inspectoratelor Școlare Județene o sumă de bani pentru orfanii din Casele de Copii. În unele școli și grădinițe din Iași, învățătoarele sau educatoarele i-au întrebat pe copii ce cadou ar dori să primească de Moș Crăciun, și-au notat pe o listă, apoi dorințele au fost prezentate părinților, în cadrul unor ședințe. Astfel, la unele școli, Moș Crăciun va veni sponsorizat de părinți. **(D.F.)**

În cazul Lidia Dimofte

Parchetul a dispus neînceperea urmăririi penale

Așa cum am mai anunțat în paginile cotidianului nostru, Parchetul de pe lîngă Curtea de Apel Iași a efectuat o anchetă la Notariat. Mai exact, ancheta a fost îndreptată împotriva notarului ***Lidia Dimofte***, acuzată de comiterea infracțiunilor de ***"fals intelectual"*** și ***"primire de foloase necuvenite"***. Referatul poliției a reținut că Lidia Dimofte este acuzată, în unele declarații, că a primit suma de 35.000 lei pentru a trece, în mod conștient, pe un contract de vînzare o sumă mai mică decît cea reală. Analizînd probele expuse la dosar, Parchetul de pe lîngă Curtea de Apel Iași a dispus, la data de 29 noiembrie 1994, neînceperea urmăririi penale în cazul notarului Lidia Dimofte, constatîndu-se inexistența faptelor de care a fost acuzată de referatul și ancheta Poliției. Lidia Dimofte, deși nu a declarat că intenționează să o facă, poate cere, la rîndul ei, pedepsirea celor vinovați de întocmirea dosarului de către procuratură. Oricum, ea consideră că a fost vorba de un denunț calomnios din partea unor persoane răuvoitoare. **(Ovidiu SCUTELNICU)**

Este posibil ca de Crăciun să nu se furnizeze apă caldă

■ *stocurile de carburanți ale CET Iași sînt insuficiente*

Datorită stocurilor mici de combustibil de care dispune, Filiala Electrocentrale Iași (CET) din cadrul RENEL va sista, în scurt timp, furnizarea apei calde menajere către populației. Totodată, va fi întreruptă și furnizarea agentului termic către toți agenții economici, începînd cu cei rău platnici.

Astfel, în cursul zilei de luni, 19 decembrie, firma TEROM S.A. a fost deconectată timp de patru ore de la rețeaua de abur tehnologic a Filialei Electrocentrale (CET). Față de această situație conducerea firmei TEROM S.A. a reacționat prompt. Directorul general al unității ne-a declarat: ***"Datorită situației societății TEROM, care este foarte grea, am solicitat intervenția prefectului Dan Gâlea pe lîngă conducerea Filialei Electrocentrale Iași. În urma discuției pe care am avut-o și cu Ion Mihai, directorul general al CET, am obținut o amînare a plății datoriei pînă în februarie. Totuși, în acest timp noi vom achita o parte din datorii așa cum am făcut zilele trecute, cînd am virat regiei amintite suma de 100 milioane lei".***

Menționăm că datoria firmei TEROM către CET a depășit suma de 2 miliarde lei.

În legătură cu situația stocurilor de combustibil, conducerea CET a solicitat sprijinul Consiliului Județean Iași pentru obținerea în mod ritmic a unor cantități de carburanți. Astfel, în faxul transmis ieri, 20 decembrie, la Consiliului Județean, conducerea CET arată că pentru asigurarea funcționării normale a distribuției agentului termic, regia are nevoie, zilnic, de următoarele cantități de carburanți: 33.000 Nmc/zi de gaz metan, 1200 t/zi de păcură și 3000 t/zi de cărbune. Datorită nivelului redus al stocurilor și întîrzierilor cu care primește carburanții, CET furnizează agentul termic la o temperatură de numai 74 grade C, față de temperatura necesară pe rețeaua de termoficare, de 106 grade C. **(Costel STROESCU; Mihai GIUBERNEA)**

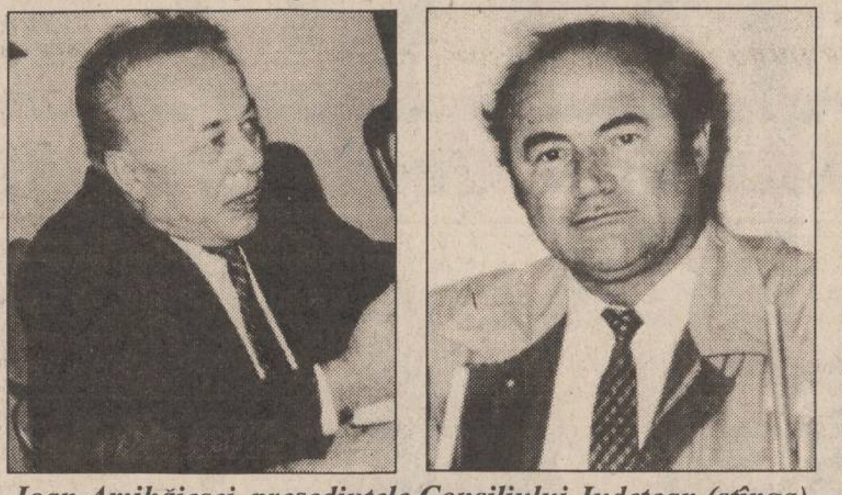

Ioan Amihăiesei, președintele Consiliului Județean (stînga) și Ion Mihai, directorul CET Iași, persoanele de care depinde furnizarea apei calde de Crăciun

Pe oamenii Puterii nu-i interesează unde se închină

Peretele sudic al Mitropoliei este în pericol de prăbușire

În timp ce în orașul nostru casele de rugăciune - aparținînd unor secte, care de care mai ciudate - sînt construite într-un ritm alert, numeroase lăcașe ortodoxe de cult se găsesc într-o situație deplorabilă. În ziduri sînt crăpături, pereții se înclină, cupolele se pot prăbuși. Pînă în prezent, sumele alocate de către stat pentru consolidarea acestor monumente istorice și spirituale sînt total insuficiente.

■ Mănăstirea Golia, un "turn din Pisa" al Iașului

Peretele nordic al bisericii din incinta Mănăstirii Golia este înclinat cu cinci grade față de verticală, după cum apreciază inginerul ***Mircea Precupanu***, șeful Serviciului Tehnic din cadrul Mitropoliei Moldovei și Bucovinei. Mai mult, în zidurile acestei biserici pot fi observate crăpături care au devenit din ce în ce mai mari în ultimii ani. ***"Golia este cea mai afectată biserică din Iași. Crăpăturile din zidurile ei au făcut ca structura de rezistență să fie sub orice critică"***, susține inginerul constructor ***Valerian Antonovici***, expert în domeniu.

Într-o situație asemănătoare se găsește biserica Mănăstirii Frumoasa. Pentru aceste două monumente istorice nu a fost efectuat nici un proiect de expertiză și control. De aceea, nimeni nu poate aprecia care ar fi suma necesară pentru consolidarea lor.

■ Guvernul nu a alocat nici măcar 1% din fondurile necesare

În schimb se știe că "***pentru consolidarea Catedralei Mitropolitane este necesară suma de două miliarde de lei***", afirmă inginerul Mircea Precupanu. Imediat după construcția ei, datorită unor erori de proiectare, au apărut fisuri în ziduri. Ele s-au accentuat la cutremurele din 1940 și 1977. Șeful Serviciului Tehnic al Mitropoliei ne-a precizat că mai există și pericolul ca peretele sudic al Catedralei Mitropolitane să alunece, din cauza structurii solului. Pentru lucrările de reparații și consolidări a fost alocată de la Secretariatul de Stat pentru Culte doar suma de trei milioane de lei, față de două miliarde, cît ar fi necesar. Mai greu este că, pînă în momentul de față, nu s-a găsit nici o soluție tehnică acceptabilă pentru consolidarea Catedralei Mitropolitane.

Lista lăcașelor de cult din Iași grav afectate în structura de rezistență este mare și cuprinde numeroase monumente istorice: Biserica "Sf. Sava", Biserica "Barnovschi", Biserica "Sf. Nicolae Domnesc", Mănăstirea Dobrovăț, Biserica "Banu", Biserica "Sf. Atanasie și Chirilă" etc.

Toate aceste biserici au o slabă rezistență la cutremure. Ținînd cont și de faptul că Iașul se situează în gradul opt de seismitate, care este un grad destul de ridicat, măsurile pentru păstrarea acestor biserici trebuie luate din timp. Cutremurul din 1977 a fost un semnal de alarmă, arătînd că bisericile vechi trebuie consolidate. Pentru aceasta, este nevoie de expertize, de proiecte de consolidare, de execuția acestor proiecte, care costă bani, pe care statul refuză să-i dea. Arhitecții care lucrează în domeniul restaurărilor sînt de părere că ar trebui înființat un nucleu de proiectare și unul de execuție, care să depindă și să fie coordonate de o comisie care să se ocupe numai de monumentele de interes istoric. **(Mihai GIUBERNEA; Dan FODOR)**

Amenzile Poliției Rutiere

1,2 milioane lei în patru ore

Sîmbătă, 17 decembrie 1994, între orele 12,00-16,00, agenții de circulație din cadrul Biroului de Poliție Rutieră, împreună cu subofițerii de la posturile de poliție, au efectuat un filtru pe bulevardele Socola, Independenței și în zona Gării Nicolina. Cu această ocazie au fost controlate 114 autovehicule și s-au aplicat amenzi în valoare de 1.200.000 lei. Au fost suspendate nouă permise de conducere, iar două certificate de înmatriculare au fost reținute. Din numărul total de autovehicule controlate, cele mai multe abateri (25%) s-au înregistrat la regimul vitezei. Alte abateri au avut ca obiect, opriri și staționări (13), neacordare de prioritate la pietoni (4), conducerea sub influența alcoolului (una) și abateri comise de pietoni (53). **(C. Ș. - Nord-Est Press)**

Prețurile unei mese de Revelion la restaurantele ieșene

Restaurantele hotelurilor "Moldova" și "Unirea" oferă mese festive de Revelion la prețul de 50.000 de lei pentru o persoană, la restaurantul "Traian", o masă costă 40.000 de lei, iar la "Iașul", 35.000 lei pentru o persoană.

Pînă la această oră, la restaurant "Moldova" au fost vîndute peste 90% din locurile disponibile, iar la restaurant "Traian" 60% din locurile pentru Revelion. ***"Organizarea de mese festive de Revelion a fost întotdeauna profitabilă. Avem clienți ce petrec Revelionul la unul din restaurantele noastre în fiecare an. În ultimii doi ani am avut și firme particulare ce au cumpărat cîte 10-20 de locuri pentru salariații lor"***, a declarat ***Cristian Comșa***, director tehnic la S.C.T. Moldova. **(D.P. - Nord - Est Press)**

Cazul Costică Murgoci

"Nu mai am încredere în justiția ieșeană"

■ *afirmă căpitanul de aviație Mihai Murgoci, fratele celui care s-a sinucis datorită tratamentului inuman din penitenciar*

În numărul de ieri al cotidianului nostru am prezentat pe scurt derularea evenimentelor ce au dus la tragica moarte a lui ***Costică Murgoci***, care s-a sinucis la numai două zile de la eliberarea din Penitenciarul Iași. Conform declarațiilor rudelor acestuia, C. Murgoci s-a sinucis fiind într-o stare de șoc apărută în urma tratamentelor inumane la care a fost supus în perioada de arest preventiv. Conform spuselor soției acestuia, fostul deținut a fost bătut de gardieni și de colegii de celulă, ajungînd chiar să fie legat și violat. Surse din cadrul Penitenciarului Iași ne-au declarat că C. Murgoci a fost încarcerat în camerele 19 și 25, după care a fost mutat în celula 62. De menționat este faptul că în camerele 19 și 25 sînt cazați atît deținuți aflați pentru prima dată în închisoare, cît și recidiviștii înrăiți. Acest amestec al deținuților este nepermis, dacă ținem cont de prevederile legale, care menționează că minorii, primarii (deținuți aflați pentru prima dată în penitenciar) și recidiviștii trebuie cazați în camere separate. Există pușcăriași care se simt acasă în închisoare și, conform spuselor unor foști deținuți, își rezervă patul din pușcărie de la o condamnare la alta. Revenind la situația deținutului Murgoci, precizăm că acesta s-a adresat Parchetului de pe lîngă Tribunalul Militar Iași cu o plîngere în care a arătat că a fost bătut bestial în timpul detenției. Chemat, însă la procurorul militar ***Pavel Morariu*** (în jurul datei de 24 noiembrie) Costică Murgoci a făcut unele declarații pe care a refuzat apoi să le semneze, manifestînd o imensă frică față de gardieni și deținuți. ***"Mă tem că o să-mi scoată ochii sau o să mă schilodească"***, a declarat la anchetă C. Murgoci. Fratele fostului deținut, ***Mihai Murgoci,*** capitan de aviație, ne-a precizat că nu mai are încredere în justiția ieșeană. ***"Nimeni nu a făcut nimic, chiar dacă am anunțat persoanele în drept încă de la data de 31 octombrie că fratele meu este bolnav sau pe cale să se îmbolnăvească grav în urma suferințelor îndurate"***, a precizat Mihai Murgoci. În plus, față de materialul publicat ieri, precizăm că o contribuție marcantă la agravarea bolii sinucigașului, după cum a declarat soția acestuia, a avut-o și un material publicat în ***"Gazeta Poliției" nr. 203,*** din 11-18 august 1994, în care se făceau afirmații mincinoase la adresa inculpatului. În mod voalat, poliția l-a acuzat pe Costică Murgoci și de tîlhărie: "***Cînd a ajuns la domiciliu, victima*** (n.r. - Ioan Florescu, persoana lovită de Constantin Murgoci) ***și-a dat seama că-i lipsesc ceasul, inelul și suma de cincizeci mii lei."*** Poliția a mai relatat că făptașul a fost prins după ***"insistente investigații"***, urmînd ca acesta să fie cercetat și pentru alte infracțiuni săvîrșite. Cum am mai precizat și ieri, chiar fiul victimei a declarat la anchetă că este exclus ca cineva să-i fi furat tatălui său obiectele amintite.

În plus, așa cum am mai precizat, Costică Murgoci era la prima confruntare cu legile penale, și în afara loviturilor aplicate lui I. Florescu, acestui om nu i se puteau imputa alte abateri. Care a fost atunci rolul mențiunilor publicate în "Gazeta Poliției", care precizează că va fi cercetat și pentru alte fapte cu caracter penal? Este greu de spus dacă a fost vorba de o încercare de a-l intimida pe Costică Murgoci sau a fost o simplă bravadă a unui lucrător din cadrul Poliției. **(Marius MĂRGINEANU; Adina SCUTELNICU)**

În fotografie, C. Murgoci împreună cu copiii săi

ESTE TIMPUL SĂ OPTAȚI PENTRU CALITATE!
În luna Decembrie, MARI REDUCERI de PREȚURI
la Magazinul AVATTI pentru
TV COLOR:
PHILIPS, SONY, PANASONIC, GRUNDIG ,NEI TXT, MEGAVISION, GOLDSTAR, ORION
aparatură audio-video și produse electrocasnice WHIRLPOOL PHILIPS
Pentru fiecare televizor cumpărat, primiți cadou o casetă înregistrată RADIO CONTACT.
Condiții avantajoase la cumpărarea cu PLATA ÎN RATE!
Informații suplimentare: tel. 112810, 174054

PULPE PUI SUA
PULPE CURCAN
SPATE PUI SUA
PUI TURCIA
SANADA
Depozit TAMAZ FRIGOCARNE
Str. Socola nr. 16 - IAȘI

ECLA
PLUS
30° 40° 80° 90°
PROTEJEAZĂ MÎINILE
DETERGENT CONCENTRAT
PENTRU ORICE TIP DE ȚESĂTURĂ
TOATE TEMPERATURILE
MANUAL-AUTOMAT
800g ± 3%
CEL MAI BUN RAPORT CALITATE/PREȚ
DETERGENT UNIVERSAL BIODEGRADABIL
FOARTE EFICACE PENTRU SPĂLĂRI GRELE
PRODUCĂTOR: SC ECLA SRL 6600-IAȘI
CALEA CHIȘINĂULUI 29, TEL./FAX 032/137594
(PLATFORMA SC TEROM SA)

OPEN SYSTEMS
Str. Stejar nr. 3 * IAȘI 6600 * Tel. / Fax 032-17 47 59
■ Calculatoare Digital
■ Imprimante matriciale OKI
■ Imprimante laser și cu jet de cerneală Hewlett Packard
■ Scannere și plottere Hewlett Packard
■ Software și componente pentru rețele Novell
■ Subansamble pentru calculatoare
Instalare și configurare sisteme ■
Instruire și asistență software ■
Service în garanție și postgaranție ■
Proiectare și instalare rețele Novell ■
digital Business Partner

“A practica un preț supradimensionat este un fapt la fel de grav ca și cînd ai înșela clientul la cîntar”

Evoluția prețurilor a reprezentat în ultimii patru ani un domeniu de maxim interes atît pentru Guvern, cît și pentru populație. De fapt, creșterea prețurilor este indicatorul economic cel mai cunoscut de populație, fiind cel mai palpabil. Dacă pînă acum statul a deținut controlul asupra prețurilor, odată cu instalarea treptată a relațiilor economice specifice economiei de piață, accentul se pune pe protecția concurenței.

În legătură cu aceste probleme puteți citi în continuare un interviu care ne-a fost acordat de Constantin Bilaus, șeful Serviciului Prețuri și Protecția Concurenței din cadrul Direcției Generale a Finanțelor Publice Iași.

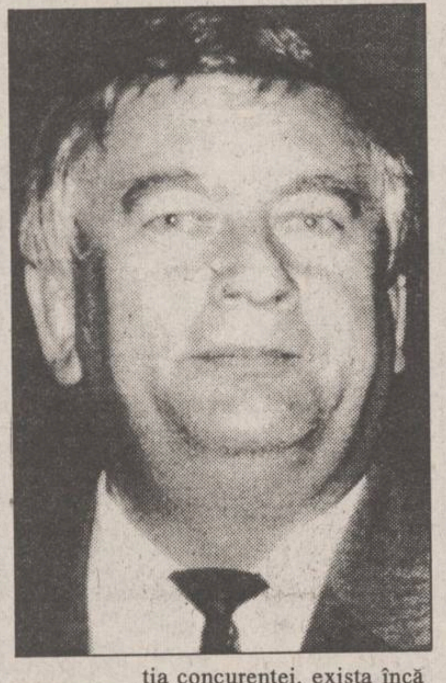

“Prețurile mari oferă conducătorilor de firme un confort sporit în posturile de conducere”

- Care au fost abateriile care au apărut cel mai frecvent la agenții economici controlați de inspectorii Serviciului pe care îl coordonați?

- Controalele efectuate la agenții economici atît cu capital social de stat, cît și privat au avut, în principal, următoarele rezultate.

În primul rînd se constată tendința de supraevaluare a prețurilor în sensul că majorarea acestora este fundamentată pe influențe nereale, în dorința de a recupera toate cheltuielile, justificate sau nu, și de a obține un profit care, nu întotdeauna are la bază volumul real de muncă depusă.

În al doilea rînd, se constată faptul că, în raport cu cheltuielile făcute de producători pentru realizarea unui produs, comercianții “încarcă” artificial prețurile prin supradimensionarea adaosurilor, speculînd de fapt lipsa de pe piață a produsului respectiv sau solicitarea anormală pentru produsul în cauză, într-o anumită perioadă a anului. Este edificatoare în acest sens creșterea deosebit de mare a prețurilor la o serie de produse care se impun consumului în perioada sărbătorilor de Crăciun.

În al treilea rînd, încă este frecvent întîlnită practica creșterii prețurilor prin două, trei verigi intermediare, astfel încît, plecîndu-se de la un preț rațional al producătorului, prin aplicarea unor adaosuri comerciale succesive, se ajunge ca prețul să devină uneori dublu.

- De ce sînt folosite elemente nejustificate la calcularea prețurilor în sectorul de stat, avînd în vedere că directorii acestor unități nu au motivația de a obține un profit cît mai mare, pentru că nu îl obțin pentru ei, așa cum se întîmplă în cazul patronilor?

- Aici apare următoarea problemă: din punctul de vedere al unui specialist în domeniul prețurilor, cînd spun influențe nejustificate, mă refer la creșterile de preț care nu se justifică din punctul de vedere al raționalității și legalității unor cheltuieli. Or, în realitate, în numeroase societăți comerciale prețurile au crescut ca urmare a presiunii salariaților, ca urmare a deficiențelor calitative ale produselor, ca urmare a dobînzilor, care, trebuie să recunoaștem (chiar dacă agenții economici nu au aceeași părere) că, de multe ori evidențiază deficiențe în gospodărirea fondurilor societății comerciale. Și pentru că toate acestea cumulează anumite cheltuieli care trebuie recuperate, cea mai ușoară modalitate, care nu presupune prea multă gîndire tehnică, inovație tehnologică sau analiză economică, o reprezintă creșterea prețurilor. În atare împrejurări, chiar dacă societățile cu capital public nu cîștigă, în sensul strict al cuvîntului, pe seama scumpirii produselor, totuși, niște prețuri mai mari le oferă conducătorilor acestor firme un confort sporit în locurile de conducere, pe posturile pe care le dețin.

“Cine-și lasă barbă își cumpără și pieptene”

- Revenind la sectorul particular, care ar fi cele mai grave abateri, și ce pondere au firmele la care au fost descoperite?

- Fiind organ de control, din punctul nostru de vedere nu există abateri mai grave și mai puțin grave! Orice încălcare a legii este o abatere gravă. Dacă avem în vedere impactul asupra cumpărătorului, care este “dijmuit” prin fiecare încălcare a legii, toate abaterile sînt grave. De exemplu, la fel de grav este să practici un preț supradimensionat, de care cumpărătorul nu știe, ca și în cazul în care clientul este înșelat la cîntar.

Procentual nu pot să dau cifre exacte pentru că nu a existat control la o societate comercială la care să nu găsim abateri de la lege. Sumele încasate necuvenit au diferit ca mărime, în funcție de cifra de afaceri sau de categoria produselor comercializate. Totuși, dacă ar fi să apreciem, ca tendință, cuantumul sumelor însușite de către comercianți - mă refer la comercianții controlați, să nu se înțeleagă că extrapolez la întreaga masă a comercianților - atunci cred că nu putem face deosebire între unii și alții.

- Totuși, din constatările făcute în timpul controalelor nu a rezultat că o serie de abateri sînt făcute datorită necunoașterii unor prevederi legale?

- Necunoașterea legii nu te absolvă de pedeapsă. În popor există un proverb: cine își lasă barbă își cumpără și pieptene. Deci, parafrazînd, putem spune că cine se apucă de comerț trebuie să cunoască legile care guvernează activitatea comercială. Abaterile comise prin necunoașterea legii mi se par chiar mai grave decît cele făcute de cineva care de la bun început își face niște calcule, își asumă niște riscuri care decurg din încălcarea legii.

- Totuși, Serviciul Prețuri și Protecția Concurenței nu desfășoară și acțiuni de prevenire a abaterilor, de informare a agenților economici?

- Să fie clar, cine se apucă de o afacere trebuie să cunoască legislația. Cei patru inspectori ai Serviciului Prețuri nu pot școli cei 11.000 de agenți economici din județul Iași în probleme de legislație a prețurilor.

- Activitatea Serviciului Prețuri și Protecția Concurenței va fi modificată radical odată cu apariția Legii privind protecția concurenței. Ce noutăți aduce această lege?

- Legea privind protecția concurenței se află acum la comisiile Parlamentului și urmează a fi supusă dezbaterii și aprobării celor două Camere ale Parlamentului. Trebuie să precizez că această lege nu apără în mod direct interesele agenților economici. Prin reglementările pe care le conține vizează realizarea unor poziții egale pentru toate firmele, indiferent de domeniul în care își desfășoară activitatea, în ceea ce privește șansele de dezvoltare, de acumulare de capital, de prosperare. Această lege este un cod de arbitraj a competiției care există și va exista în economie, în condițiile mecanismelor specifice economiei de piață. Ideea este că, printr-o concurență loială a agenților economici trebuie să cîștige cumpărătorii. Practic, o concurență loială înseamnă a te impune prin produse mai bune, a cîștiga prin produse mai ieftine.

“Sancțiunile la Legea privind combaterea concurenței neloiale nu mai au valoare educativă”

- În cît timp estimați că ar putea fi adoptată legea?

- Ca economist, întotdeauna îmi pun problema raportului optim între timp și costuri. Dacă în ceea ce privește costurile, acestea sînt definite prin cheltuielile cu funcționarea organismului legislativ, în ceea ce privește timpul de adoptare, acesta depinde de eficiența cu care va lucra Parlamentul. Dat fiind faptul că stabilirea priorităților legislative nu ține nici de noi, nici de cetățeanul obișnuit, nu aș putea face o estimare.

Cert este că această lege se impune cu stringență. Cu cît va fi adoptată mai repede, cu atît va fi mai utilă pentru reglementarea unor fenomene la nivel micro și macroeconomic. În același timp, consider că în ansamblul reglementărilor care se află în dezbaterea Parlamentului, aceasta ar trebui să fie prioritară.

- Pînă la apariția noii legi, ce acte normative reglementează situațiile prevăzute în legea care se află acum la Parlament?

- Există Legea 11/1991 privind combaterea concurenței neloiale. Această lege avea în vedere un cadru mai restrîns din ceea ce înseamnă economia de piață, care se referea cu deosebire la fenomene de suprafață din cadrul mecanismului specific economici de piață. Dacă ar fi să ne referim la sancțiunile specifice încălcării prevederilor Legii 11/1991, acestea nu mai au în momentul de față nici valoare educativă, dar nici valoare coercitivă, avînd în vedere raportul dintre cuantumul amenzilor și profiturile rezultate în urma unor acte de concurență neloială.

- Dacă ne referim la cuantumuri, între ce limite sînt prevăzute amenzile în Legea 11/'91?

- Contravențiile prevăzute la șase categorii de fapte care constituie încălcări ale legii, amenzile se încadrează între 5.000 și 20.000 lei. Dacă avem în vedere și Legea 32/'68 care prevede că în 48 de ore se poate plăti jumătate din minimul amenzii, aceasta înseamnă o amendă de 2.500 lei pentru un agent economic care, în anumite condiții, poate cîștiga zeci sau chiar sute de milioane printr-o politică anticoncurențială. Iar dacă ne referim la aceste politici concertate ale agenților economici de a impune anumite prețuri la o serie de produse, acestea sînt acte de concurență neloială.

- Aplicarea viitoarei legi va avea ca efect diminuarea tendințelor de majorare nejustificată a prețurilor?

- În condițiile în care vom vorbi despre concurență trebuie să avem în vedere separarea problemelor specifice concurenței, de problemele specifice domeniului prețurilor. De fapt, amplificarea concurenței, dar pe baze corecte, cinstite, trebuie să fie elementul economic care să compenseze liberalizarea prețurilor. Apare o relație inversă, în sensul că odată cu întărirea concurenței se justifică slăbirea controlului asupra prețurilor.

“Nici un act normativ nu a încurajat agenții să majoreze artificial prețurile”

- Aceasta înseamnă că liberalizarea prețurilor a fost făcută mai repede decît ar fi trebuit, avînd în vedere că abia anul viitor va fi adoptată Legea pentru protecția concurenței?

- Nu știu dacă a fost făcută mai devreme, pentru că Legea 11, pentru protecția concurenței, exista încă din 1991. Eu aș zice că fiecare act normativ a venit în momentul în care s-a impus. Poate doar aplicarea lor nu a fost întotdeauna la nivelul scontat. Aceasta s-a întîmplat din diferite motive. Între acestea este și posibilitatea ca agenții economici să nu fi înțeles spiritul reglementărilor și necesitatea de a se conforma lor.

Oricum, nici un act normativ privind liberalizarea prețurilor nu a încurajat agenții economici să majoreze artificial prețurile. Totuși, mi se pare incorect ca, prin mecanisme administrative să fie menținut prețul la un anumit produs, uneori la o mărime inferioară costurilor și, prin aceasta, să fie blocată realizarea, în condiții rentabile, a unei activități.

Există și alte situații în care, deși prețurile sînt real dimensionate, apar acești dornici de înavuțire pe orice cale, dar într-un timp cît mai scurt, care încearcă să supradimensioneze prețurile. Or, aș vrea să cred că marea majoritate a agenților economici fac parte din categoria celor care acționează, așa cum spune legea, pe baza uzanțelor cinstite și a bunei credințe.

- Deci, considerați că liberalizarea prețurilor este un proces absolut necesar care trebuie încheiat cît mai repede?

- Mecanismul liberalizării prețurilor este mecanismul de bază al trecerii la economia de piață. De la H.G. 1190 din octombrie 1990, care a declanșat procesul de liberalizare a prețurilor, fiecare act normativ din acest domeniu a însemnat un pas înainte în sensul creării condițiilor de manifestare a legităților specifice economiei de piață. Afirmarea inițiativei agenților economici impune o creștere a gradului de liberalizare a prețurilor. **(A consemnat Costel STROESCU)**

MONITORUL INTERN

La Bacău

Moş Crăciun nu are voie să vină cu paraşuta

Ministerul Apărării Naționale a respins marți, 20 decembrie, cererea Prefecturii Bacău ca, în seara de 24 decembrie, Moș Crăciun să sosească în centrul orașului pe calea aerului, cu parașuta. Refuzul privează de un spectacol inedit pe copiii ce vor fi prezenți în seara de Ajun, în Orașul de iarnă, ridicat la inițiativa prefectului, pe artera centrală a municipiului.

Ministerul invocă atît eventuale riscuri generate de vremea nefavorabilă și spațiului strîmt de aterizare dintre blocuri, cît și procedeul creat la 1 iunie anul acesta, cînd un parașutist și-a fracturat piciorul. Drept compensație, organizatorii încearcă să-i procure lui Moș Crăciun măcar o caleașcă. **(Adrian TUDOR - Nord-Est Press)**

Haos în asistența medicală românească

Tot mai puţine medicamente gratuite pentru bolnavii cu afecţiuni neuro-motorii

Potrivit unor informații primite de la punctul de farmacie și tratament al Laboratorului de Sănătate Mintală Iași (L.S.M.), medicamentele gratuite ce se distribuie bolnavilor cu afecțiuni neuromotorii aflați în evidența L.S.M. sînt din ce în ce mai puține. Unele, absolut necesare pentru prevenirea decompensărilor la bolnavii psihic asistați ambulatoriu, cum ar fi, de exemplu, fluanxolul, lipsește de mai bine de o lună. Asistent principal Ileana Avasiloaiei, de la L.S.M. Iași, ne-a descris dificultățile cu care se confruntă asistentele sociale ce se deplasează la domiciliul pacienților imobilizați la pat. “Aceștia sînt deseori nemulțumiți de cantitățile insuficiente de medicamente pe care le primesc lunar. Datorită fenomenelor sociale existente a crescut foarte mult numărul bolnavilor dispensarizați. Avem bolnavi psihic cu afecțiuni somatice, care se află în imposibilitatea de a se deplasa la L.S.M., cărora sîntem nevoiți să le ducem medicația la domiciliu pentru a preveni decompensările” - a afirmat asistent principal Ileana Avasiloaiei. Fiecare asistent social supraveghează trei-patru sute de bolnavi, deși, în ultima vreme, L.S.M. a renunțat la dispensarizarea nevrozelor, axîndu-se numai pe diagnostice majore. Deși farmacia spitalului universitar Socola face eforturi deosebite pentru a repartiza medicamentele necesare punctului de farmacie al L.S.M., pe care îl coordonează, haosul existent în ultima vreme în asistența medicală din România afectează major aprovizionarea cu medicamente. Acest lucru face ca, în ciuda eforturilor pe care le depun lucrătorii L.S.M. pentru deservirea la domiciliu a bolnavilor, aceștia să sufere de lipsa sau insuficiența medicației. **(Silviu LABEŞ)**

O investiție necesară

1,5 miliarde lei pentru aeroport

Săptămîna trecută, o comisie interministerială a analizat și a aprobat proiectul de fezabilitate privind extinderea și modernizarea Aeroportului Iași. Lucian Flaișer, vicepreședintele C.J. Iași, care a asistat la acea ședință, ne-a declarat: “Acesta este ultimul pas înainte de emiterea hotărîrii guvernamentale prin care se vor aloca fondurile necesare acestei investiții (aproximativ 1,5 miliarde lei). De fapt, putem spune că avem hotărîrea de guvern în buzunar, cele mai importante avize fiind deja obținute”. **(Ovidiu LUNGU - Nord-Est PRESS)**

Firma ENRO unic distribuitor zonal
en gros și en detail al
produselor din gamele
* CAOLA
(Barbon, 8x4, Derby, Melinda, Ocean)
* Van-Houten
* Malizia
(cosmetică de lux).
FACILITĂȚI DEOSEBITE
Str. Silvestru nr. 2 bis (vis-à-vis Gara Veche)
Telefon/fax: 032/142439

Amenzi mari pentru profesorii care nu și-au efectuat examenul medical

■ *amenzile au fost majorate de la 50 lei la 200.000 lei*
■ *printre profesori a fost depistat un caz de TBC* ■

25% din cadrele didactice din județul Iași nu au efectuat nici pînă la ora actuală examenul medical (plămîni și analiza sîngelui) pe care ar fi trebuit să-l aibă de la începerea anului școlar după cum ne-a precizat medicul Mariana Barbu de la Inspectoratul de Poliție Sanitară și Medicină Preventivă Iași (IPSMP). Avînd în vedere că după repetatele discuții cu Inspectoratul Școlar Județean Iași situația nu s-a reglementat, IPSMP Iași a dispus amendarea profesorilor care nu și-au efectuat examenul medical. Pînă în luna noiembrie a.c., valoarea amenzilor era de 50 lei. Prin Legea 58/1994, privind sancționarea contravențiilor la normele legale de igienă, art. 32, litera d, valoarea amenzilor s-a modificat, fiind în prezent de 50.000-200.000 lei.

În urma aplicării noilor amenzi, în unele școli o parte a cadrelor didactice au efectuat examenul medical, depistîndu-se și un caz de tuberculoză, cadrelor didactice fiindu-le interzis să-și exercite meseria în aceste condiții.

După cum susține medicul Mariana Barbu, numărul profesorilor care nu-și fac examenul medical a crescut după 1990, existînd și o slabă cooperare din partea Inspectoratului Școlar pentru stoparea acestui fenomen. **(Simona ARADEI - Nord-Est Press)**

PENTRU ORICE FAMILIE,
în curînd, de
SĂRBĂTORI
UN SUPERMARKET ADEVĂRAT
magazinul 1 UNU
985A
Șoseaua Nicolina nr. 64
CUG
POARTA 1
Rondu vechi
PREȚURI AVANTAJOASE
Chiar fără posibilități materiale deosebite puteți avea o masa încărcată cu bunătăți, acum, de sărbători.
TRANSPORTUL ASIGURAT
Cînd ?
Veți afla în zilele următoare.

Cooperativa
"MOBILĂ ŞI TAPIŢERIE" IAŞI
Vă invită să vizitați magazinele de mobilă din Manta Roșie, Nicolina, Galata, Dacia, unde puteți găsi și următoarele articole:
- **mașini de spălat**
  AUTOMATIC SUPER cu 16 programe - preț 565.490 lei
  ALBA LUX 15/2 cu încălzitor - preț 197.041 lei
- **storcător rufe** - preț 116.998 lei
- **mașini de cusut** NICOLETA - preț 278.293 lei

S.C. "COMPAN" S.A. IAȘI
Șos. Moara de Foc nr. 2
În vederea emiterii unui nou set de acțiuni, SC COMPAN SA roagă toți acționarii care au cumpărat acțiuni în perioada precedentă, să se prezinte la sediul societății pentru înregistrarea acestora
COMPAN IAȘI

ECHIPAMENTELE
cele mai moderne echipamente de calcul
HEWLETT PACKARD
Calculatoare, imprimante, servere UNIX, împreună cu asistența tehnică și instalarea oferite de S.C. RADIX S.R.L. la cel mai convenabil raport preț/performanță
Pentru orice informații sunați la tel. 032/210423 și veți primi
GRATUIT
CATALOGUL COMPLET AL PRODUSELOR HEWLETT PACKARD.
SOCIETATEA COMERCIALA RADIX SRL
Iași 6600 România
Bd. Copou nr. 3,
camera 205 și 215
(clădirea CONSART)
Telefon 210423
HEWLETT PACKARD
Authorized Dealer and VAR

MONITORUL INTERN

Avînd o experiență de 32 de ani

Un fost ofițer de poliție, căzut la datorie în timp ce apăra un tînăr agresat de un grup de romi

Intervenind în apărarea unui tînăr agresat de un grup de romi în seara zilei de 17.12.1994, în fața unui bloc din Ploiești, Eremia Octavian, fost ofițer MI, pensionat în anul 1989, cu gradul de locotenent colonel, a fost grav rănit. El a fost internat de urgență la Spitalul Județean Ploiești, unde a decedat, luni, 19 decembrie. Autorii acestei crime au fost identificați în persoana numiților: Ghiompirică Ion, de 18 ani, zis "Dobrin", Ghiompirică Vasile, de 16 ani, zis "Pele", Doncilă Ion, de 18 ani, zis "Puiu", și Ignat Silviu Eduard, de 17 ani, toți fără ocupație, din municipiul Ploiești. În prezent, aceștia sînt cercetați în stare de arest, în vederea luării măsurilor legale. Considerînd că intervenția fostului ofițer este o consecință a spiritului de acțiune format în cei 32 de ani în care a lucrat ca polițist și că a căzut la datorie, Inspectoratul de Poliție al județului Prahova a decis să-i organizeze înmormîntarea cu onoruri militare. Aceasta va avea loc joi, 22 decembrie, de la ora 13.00, la Cimitirul Bolovani din Ploiești. Prin Ordinul Ministerului de Interne, Eremia Octavian a fost avansat post mortem la gradul de colonel.

În județul Arad

Polițiștii din Chișinău Criș au prins cinci braconieri care împușcaseră cinci cerbi lopătari

În zona orașului Chișinău Criș, județul Arad, polițiștii au reușit depistarea unui grup format din cinci braconieri care se deplasau cu un autoturism, în portbagajul căruia au fost descoperiți cinci cerbi lopătari transați. Infractorii sînt Șchiop Ioan (43 de ani), mecanic (proprietarul mașinii), Badea Ioan (41 de ani), merceolog, ambii din municipiul Arad, Mișcă Ioan (27 de ani), Mișcă Petre (25 de ani) și Mocanu Gheorghe (24 de ani), toți din comuna Pilu, județul Arad. Au mai fost descoperite și două arme de vînătoare, una de calibrul 5,6 mm cu lunetă și una de calibrul 16 mm, precum și de 50 de cartușe, toate proprietatea lui Șchiop Ioan. Armele, muniția și mașina în care s-au descoperit cei cinci cerbi lopătari au fost confiscate, iar braconierilor li se vor întocmi dosare penale.

În cursul acestei săptămîni

"Rebelii" din PL'93 vor fi "judecați" de Comitetul Director

Președintele executiv al PL'93, Horia Rusu, a declarat Agenției Mediafax că atitudinea deputaților semnatari ai Apelului către membrii partidului va fi discutată în Comitetul Director. În caz că se va constata că gestul deputaților "rebeli" a adus prejudicii partidului, atunci se vor aplica măsuri administrative, a precizat Horia Rusu. Ședința Comitetului Director al PL'93 va avea loc în cursul acestei săptămîni. Președintele executiv Horia Rusu a caracterizat ca "foarte grave" afirmațiile deputaților "rebeli" cu privire la posibilitatea unei sciziuni, precizînd totodată că restul acuzațiilor la adresa conducerii sînt "ținte false, care ar putea fi demontate punct cu punct". În opinia lui Horia Rusu, "este anormal ca deputații care îl susțin pe Laurențiu Priceputu să reacționeze într-un asemenea mod la o decizie a Curții de Arbitraj, mai ales că aceștia nu și-au exprimat opiniile în cadrul Consiliului Național". Pe de altă parte, surse din interiorul PL'93 afirmă că, la nivelul conducerii partidului, există un puternic curent de opinie favorabil excluderii "rebelilor".

Situație delicată în aprovizionarea cu furaje

Valeriu Tabără sugerează concesionarea FNC falimentare

Luni, 19 decembrie, a avut loc adunarea generală a Asociației Naționale Patronale Nutricomb (ANPN), la care a participat și ministrul Agriculturii, Valeriu Tabără, se arată într-un comunicat al Ministerului Agriculturii și Alimentației. Din informarea prezentată a reieșit că activitatea societăților din acest sector este în continuu declin, principalele cauze fiind blocajul financiar și scăderea efectivelor de animale de la complexele zootehnice. O mare parte din aceste unități și-au redus drastic producția, cinci și-au încheiat activitatea și doar zece fabrici funcționează la nivelul capacităților de producție. Valoarea datoriilor societăților agricole (în majoritate cu capital de stat) către FNC este de aproximativ 123 miliarde lei. Pentru ieșirea din această situație, reprezentanții ANPN au solicitat ministerului să intervină pentru ca datoriile FNC să fie lichidate (prin trecerea lor la datoria publică) și să elaboreze o lege a nutrețurilor combinate (care să interzică importul anumitor furaje). Valeriu Tabără și-a exprimat nemulțumirea că sînt formulate cereri de import la furaje, deși există importante excedente în țară (de pildă: porumb - 9 milioane tone nepreluate, soia - 60.000 tone). Ministrul Agriculturii a apreciat că relansarea activității la unitățile falimentare necesită mari eforturi financiare și a sugerat închirierea sau concesionarea acestora, fără a le schimba însă obiectul de activitate. **(Mediafax)**

"Europa Liberă" a prezentat, pentru nostalgicii trecutului nu prea îndepărtat

Presa românească în ultimele săptămîni ale regimului comunist

■ Ultima duminică tihnită a regimului comunist

Edițiile ziarelor din 10 decembrie 1989, ultima duminică tihnită a regimului comunist, reflectau entuziasmul întregului popor de la orașe și sate ca rezultat al revelațiilor produse de directivele Congresului al XIV-lea, congres în cadrul căruia tovarășul Nicolae Ceaușescu anunțase că România va păși, începînd cu anul 1990, în cea de-a doua fază a construirii societății socialiste multilateral dezvoltate, fază a înfăptuirii programului partidului. Iată și cel mai impozant titlu din pagina întîi a ediției din 10 decembrie a ziarului "Scînteia": ***"Pentru înfăptuirea programelor de dezvoltare a patriei socialiste adoptate la Congresul al XIV-lea al partidului. Valorificarea materialelor refolosibile, acțiune economică de interes major desfășurată mai activ, mai eficient în toate întreprinderile, în toate localitățile."***

Pagina externă a "Scînteii" din 10 decembrie completează fragila prezență a secretarului general de pe prima pagină. Sînt publicate telegrame de felicitare adresate realesului în funcție, alături de o amplă revistă a presei internaționale, care, cel puțin așa rezultă din grupajul "Scînteii", nu avea destul spațiu pentru a scoate în evidență inestimabilul aport al tovarășului Ceaușescu la propășirea propriei patrii și la redesenarea noii ordini mondiale. Sînt citate ziare din Pakistan, Algeria, Mexic, URSS, cotidiane care consemnau neprețuitele adevăruri rostite la Congresul al XIV-lea. Iată doar subtitlurile: ***"Consolidarea proprietății întregului popor și cooperatiste", "Întărirea rolului conducător al partidului, dezvoltarea democrației muncitorești revoluționare, coordonate care dau expresie unei înalte consecvențe și principialități", "O orientare fundamentală: dezbaterea tuturor problemelor importante cu participarea întregului partid și a întregului popor", "La baza activității internaționale stă respectarea strictă a noilor principii și relații între state, a dreptului imprescriptibil al fiecărui popor de a-și hotărî singuri soarta, fără amestec din afară".***

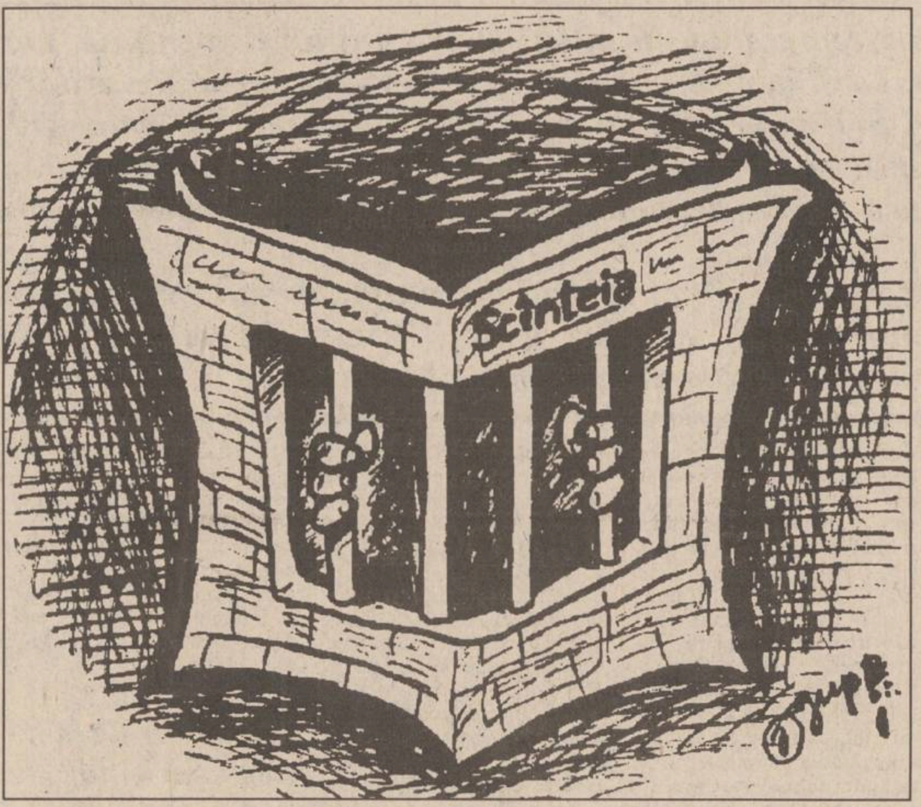

■ Răsunătorul succes al vizitei lui Ceaușescu în Iran

În ziarele centrale datate 15 decembrie 1989, prima zi a manifestațiilor de la Timișoara, găsim pe spații ample relatarea, în versiunea Agerpres, a sesiunii Marii Adunări Naționale. O interesantă coincidență; titlul principal în prima pagină a ziarului "Scînteia" din 15 decembrie era: ***"Promovarea spiritului revoluționar, cerință a perfecționării activității organizațiilor de partid"***. Demn de semnalat este că, începînd cu 15 decembrie 1989, semnăturile editorialiștilor politici și din presa centrală se răresc. Începînd cu 19 decembrie, primele pagini ale ziarelor centrale seamănă aproape perfect. Pe spații ample, cu bogate grupaje de fotografii, se vorbește despre răsunătorul succes al vizitei în Iran a președintelui Ceaușescu.

■ Întregul popor, alături de partid

În 21 decembrie, apare celebra cuvîntare a lui Nicolae Ceaușescu despre evenimentele din Timișoara. Primele pagini ale "Scînteii" și "României Libere" sînt identice. În paginile din interior, colectivele de oameni ai muncii protestează față de manifestațiile de la Timișoara și se angajează să urmeze neabătut directivele partidului. "Scînteia" și "România Liberă" au apărut și în 22 decembrie. Iată supratitlul unei pagini din "România Liberă" datată 22 decembrie 1989: ***"Întreaga națiune, strîns unită în jurul Partidului, este hotărîtă să-și apere cu fermitate cuceririle revoluționare, independența și integritatea patriei, să continue neabătut construcția socialistă"***. Iar muncitorii de la Filatura de fire "Melana" din Botoșani, împreună cu întreaga clasă muncitoare, se declarau deciși să înfrîngă orice acțiune reacționară, imperialistă, de subminare a orînduirii socialiste. Edițiile ziarelor din 22 decembrie se dechid cu discursul rostit de Nicolae Ceaușescu de la balconul CC în dimineața zilei precedente, discurs întrerupt chiar de participanții la miting, care au spart lozincile și tablourile, îndreptîndu-se spre Piața Universității, locul de unde a început manifestația bucureșteană, reprimată cu sălbăticie de forțele de ordine. În mod cu totul surprinzător, din ziarele de a doua zi aflam că mitingul din 21 decembrie a decurs impecabil și că s-a încheiat în uralele, ovațiile și aplauzele prelungite ale celor ce scandau fericiți ***"Ceaușescu și poporul", "Ceaușescu-RSR"***. Tot în prima pagină a ediției din 22 decembrie, "Scînteia" făcea, fără ocolișuri, apologia crimei. Există oameni manevrați de forțe antiromânești, scria "Scînteia", oameni care se dedau la periculoase acte de trădare, la atitudini iresponsabile față de semenii lor, la acte huliganice, contrare legilor țării, contrare Constituției patriei.

La Botoșani se așteaptă vizita comisiilor C.N.E.A.A.

Bufetul "Mistrețul" s-a trasformat în "Cantină studențească"

■ realizarea aparține Institutului de Studii Superioare "N. Iorga"

La această dată, la Botoșani funcționează trei instituții de învățămînt superior particular: Universitatea "M. Eminescu" a Fundației "Chémana", facultăți ale Fundației "Petre Andrei" (drept și științe economice) și Institutul de învățămînt superior "Nicolae Iorga", aparținînd Fundației cu același nume.

În legătură cu situația acreditării facultăților Fundației "N. Iorga" , am consemnat declarația directorului de studii, Emil Lazarim. "Am fost anunțați de către rectorul nostru, care este profesor la Iași, că dosarul a trecut prin comisie și că s-a propus vizita la sediu. Nu știu cînd va avea loc această vizită, deoarece vom fi anunțați doar cu o zi înainte". În vederea acestei vizite, Fundația "Iorga" face intense pregătiri, unele de-a dreptul curioase. Astfel, pe zidul clădirii Ligii sindicatelor Botoșani, din apropierea Casei de Cultură, unde se țin cursurile, a apărut o firmă care anunță că acolo se află "Institutul de studii superioare "Nicolae Iorga"". Cum în clădire știam că funcționează filiala CNSLR-Frăția, am cerut explicații asupra apariției firmei lui Virgil Filip, contabil șef al filialei: "Noi sîntem aici chiriașii Spitalului județean. Contractul nostru de închiriere expiră la 1 ianuarie 1995. Cei de la Fundația «Nicolae Iorga» trebuie să facă o atestare a Universității. Pentru așa ceva aveau nevoie de un birou foarte frumos pentru rectorat și atunci, sala noastră de ședințe a fost făcută birou, pentru atestare, că vin ăia de la București". Deci era practic, pentru "poză". Să înțelegem, deci, că se pregătește inducerea în eroare a Comisiei de acreditare? Acțiunea pregătitoare nu se oprește aici. În centrul orașului, în localul bufetului "Mistrețul", loc predilect al romilor din zonă, s-a amenajat "Cantina studențească" a "Institutului de studii superioare N. Iorga". Cel puțin, așa scrie cu litere uriașe pe vitrină.

Trecînd pragul "cantinei studențești", descoperi aceeași circiumă, însă renovată. E drept, localul aparține "Fundației N. Iorga", iar Dumitru Andrișanu, cel care a închiriat-o contra sponsorizării a doi studenți basarabeni, ne-a declarat: "Deocamdată nu-i cantină. Aștept să vină dl. Nițu (unul dintre patronii Fundației) din concediu și vom mai vedea. Ca meniu pentru studenți, m-am gîndit să facem dimineața o ciorbă de burtă, la prînz niște mezeluri. Asta-i situația. Mi s-a spus că asta va fi singura facultate particulară din Moldova care va reuși. Îl au și pe Teoctist care-i sprijină. Eu ce să vă spun?" Cantina, care are vreo 10 mese, are bucătăria dotată cu două aragaze, unde deocamdată se prepară vin fiert - 450 lei/250 ml. Pentru că, în rest, ea continuă să fie bar. În asemenea condiții, refuzăm să credem că această improvizație va fi prezentată Comisiei de acreditare drept "Cantină studențească".

(Val GURALIUC)

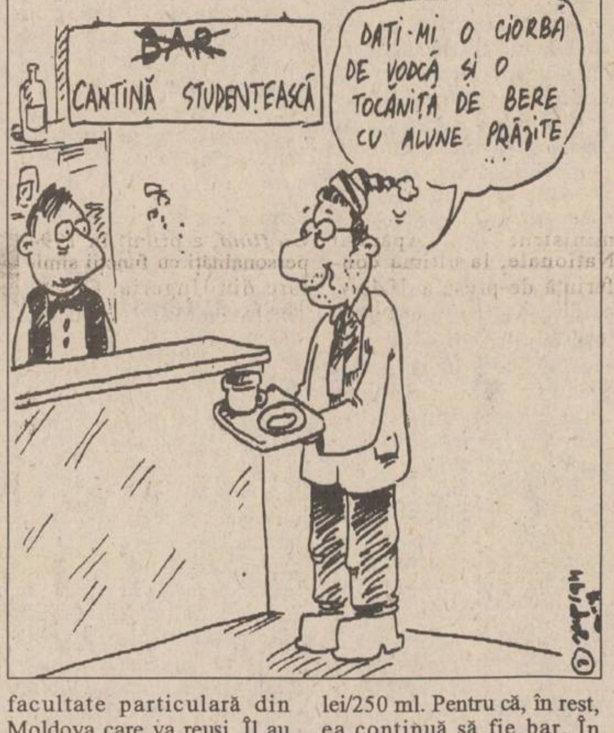

~~BAR~~
CANTINĂ STUDENȚEASCĂ
DAȚI-MI O CIORBĂ DE VODCĂ ȘI O TOCĂNIȚĂ DE BERE CU ALUNE PRĂJITE ...

STIMAȚI CUMPĂRĂTORI
MAGAZINUL
MATERNA
prin raioanele de specialitate vă oferă un bogat sortiment de:
MAROCHINĂRIE
CACIULI BLANA
TRICOTAJE COPII ȘI ADULȚI
CĂMĂȘI BĂRBAȚI
LENJERIE COPII ȘI FEMEI
ȚESĂTURI ȘI COVOARE
ÎNCĂLȚĂMINTE
CONFECȚII ADULȚI ȘI COPII
ELECTRICE ȘI ELECTRONICE
MENAJ - UZ CASNIC
PARFUMERIE
PAPETĂRIE
DULCIURI ȘI DELICATESE
Toate articolele respectă standardele de calitate, avînd prețuri accesibile
Adresa noastră:
str. Ștefan cel Mare și Sfînt nr. 14
Tel. 112102
Program:
zilnic 8,00-19,00
sîmbătă 8,00-14,30
duminică închis

O senzațională invenție numai pentru consumatorii de cartofi pai:
Dispozitivul pentru tăiat cartofi
Acum, grație acestei instalații casnice, vă puteți prepara mult mai repede mîncarea preferată: cartofi pai prăjiți!
cuțite-grătar interschimbabile cu 25 sau 49 de găuri
Dacă vă grăbiți, s-ar putea să mai găsiți DISPOZITIVUL PENTRU TĂIAT CARTOFI la unul din magazinele care se ocupă cu comercializarea sa: CENTRAL, SUPER-COPOU, FRAROM, VOGUE, ESTIA, COLIERUL (lîngă Tribunal).

sc SAB srl
Str. Culturii nr. 30
Tel./Fax 032-11 22 19
INSTALAȚII DE
AER CONDIȚIONAT
KEEPRITE - CANADA
pentru birouri, restaurante, spații comerciale
■ încălzire - umidificare ■ răcire - umidificare ■
■ recircularea aerului ■
MODEL AK 09 Preț 1.390.000 lei fără T.V.A.
MODEL AK 160 Preț 1.590.000 lei fără T.V.A.
TRANSPORT, INSTALARE - GRATUIT. GARANȚIE ȘI POSTGARANȚIE

PRINT COLOR SRL
Societate Mixtă Româno-Italiană produce pentru dvs. material publicitar:
- autocolante din PVC și hîrtie
- termocolante
- foi cu antet
- cărți de vizită
- legitimații plastifiate
- sigle
- etichete
- prospecte
- coperți
- calendare
- imprimări: pixuri, brichete
- firme luminoase
Str. Săvescu nr. 3, tel. 114718, fax 117631

CU NOI O VIAȚĂ MAI DULCE
UNIC DISTRIBUITOR:
S.C. AL-AQSA S.R.L.
Tel/fax 117543
AL RENUMITELOR PRODUSE
STOLLWERCK
IAȘI, Str. Vovideniei nr. 23 (în spatele PNȚ-cd) Program 8,oo-22,oo.
EN GROS
CIOCOLATĂ:
Truffel, Ananasz, Eper, Caribic, Americana
ȚIGĂRI:
Marlboro, Kent, L&M, Assos, Rothmans, BT
EN GROS
PREȚURI FĂRĂ CONCURENȚĂ!

Șansele moțiunii de cenzură inițiate de PD

■ *Partidul Democrat este nemulțumit de programarea dezbaterilor* ■ *PDSR nu se lasă intimidat de apelul foștilor colegi* ■ *Nicolae Văcăroiu a dat asigurări PUNR că Guvernul nu va cădea* ■

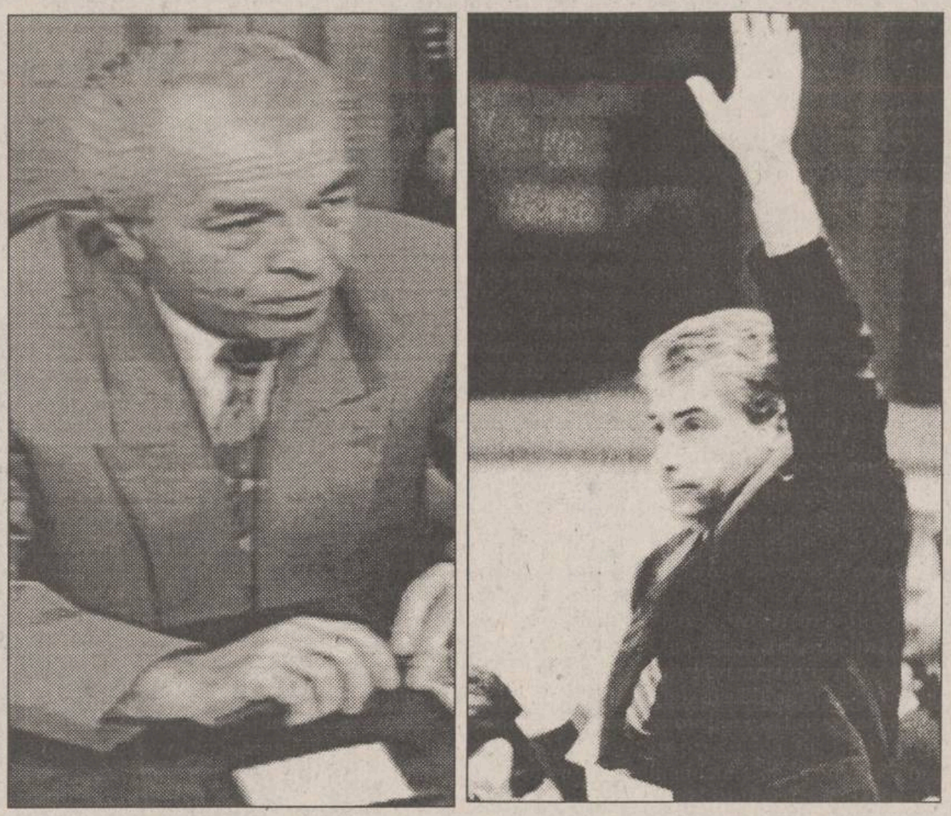
Nicolae Văcăroiu (stînga) și Petre Roman (dreapta) își vor încrucișa spadele vineri în Parlament

Vicepreședintele Camerei Deputaților, deputatul Partidului Democrat, ***Radu Berceanu***, a arătat în deschiderea ședinței plenare că, potrivit regulamentului, moțiunea ar fi trebuit citită în plen vineri, și nu luni, ceea ce ar fi însemnat că urma să fie dezbătută miercuri sau joi, și nu vineri, 23 decembrie, zi în care parlamentarii se vor gîndi, poate, mai mult la pregătirile de Crăciun și vor și cu un ochi pe ceas, ca să nu piardă avionul sau trenul spre casă. Or, se știe că la moțiune nu contează atît obținerea unei majorități - în ipoteza că mecanismul de vot al majorității parlamentare s-ar defecta - ci obținerea unui total de 243 de voturi în favoarea moțiunii. Altfel, Guvernul Văcăroiu nu este în pericol. Deputații PD susțin că parlamentarii PNȚCD nu i-au sprijinit în birourile permanente, abținîndu-se de la votul asupra datei dezbaterii moțiunii.

Rămîne de văzut cît de realistă este strategia sa. PDSR a decis deja să sprijine Guvernul Văcăroiu, ***PUNR nu va vota***, probabil, ***contra unui guvern din care face parte***, iar ***PSM s-ar putea abține parțial***, dar nu a dat nici un semnal că va vota contra Guvernului. Citirea moțiunii de cenzură de către deputatul PD ***Adrian Vilău*** a fost însoțită de rîsete, vociferări și aplauze din partea majorității, ceea ce face greu de crezut că suficienți parlamentari majoritari se vor lăsa convinși să voteze împotriva Guvernului. În aceste condiții însă, unii deputați PD mai speră doar că inițierea unei moțiuni de cenzură într-un moment marcat de nemulțumirea muncitorească îi va ajuta să promoveze imaginea unui partid care sprijină interesele populației.

Grupul parlamentar PDSR a răspuns scrisorii PD(FSN), manifestîndu-și refuzul de a susține Moțiunea "Reșița": "Stimate coleg din Grupul Parlamentar al PD (FSN), am primit cu recunoștință scrisoarea pe care ne-ai adresat-o. Am înțeles, în sfîrșit, ***«rațiunile de conștiință»*** care v-au determinat să declanșați moțiunea de cenzură. Ne sugerați să realizăm, împreună, «scoaterea țării din criză». Dorim, însă, să vă rugăm să faceți un examen de conștiință pentru a găsi răspunsurile la întrebarea: cine a adus țara în această stare? Vă rugăm să reflectați la situația în care se găsea economia românească în toamna anului 1992 - vlăguită, fără resurse financiare, fără resurse energetice înaintea iernii; toți oamenii politici ai opoziției, inclusiv dumneavoastră, considerați, atunci, că guvernul nu va putea rezista mai mult de trei luni. Dumneavoastră credeți că ***«există soluții pentru repunerea pe picioare a multora dintre marile întreprinderi industriale românești»***. Poate ar fi fost util să vă gîndiți la aceste soluții în perioada în care, la guvernare fiind, ați considerat că industria românească nu este decît o grămadă de fier vechi. Sîntem convinși că vom găsi ***«o cale de a reuși împreună»***. De aceea, vă solicităm să colaborați cu noi, în Parlament, pentru a adopta legile necesare. Sîntem convinși că, prin acest apel, «nu vă cerem să vă trădați colegii de partid și cu atît mai puțin pe cei ce v-au dat mandatul». S-ar putea chiar să fiți întrebați de compatrioții noștri de ce ați votat împotriva modificărilor Codului Penal, votînd, în felul acesta, împotriva unei acțiuni mai hotărîte împotriva criminalității. Bănuim că va trebui să faceți un examen de conștiință, pentru a pregăti un astfel de răspuns, în condițiile în care tîlhăriile, furturile, violurile sînt tot mai greu de stăvilit, în aceste vremuri de schimbări ale structurilor și mentalităților, fără o legislație nouă. Sîntem convinși și noi că ***«în sufletul dumneavoastră se dă o luptă»***. Dumneavoastră sînteți împinși, de o parte a conducerii partidului dumneavoastră, la acțiuni demagogice, care vă forțează la lipsa de colegialitate și solidaritate, așa cum a fost aceea referitoare la neimpozitarea indemnizațiilor de ședință. Acestea se întîmplă în condițiile în care dumneavoastră aveți o dorință sinceră de a contribui la o activitate legislativă normală, dorită și așteptată. S-ar putea ca unii dintre liderii dumneavoastră să aibe de cîștigat, încercînd să pescuiască în ape tulburi. Dumneavoastră știți, însă, care este soluția pentru România: menținerea stabilității politice și accelerarea reformei economice. Sperăm să înțelegeți apelul nostru și să fiți de acord cu el, respingînd moțiunea de cenzură. Grupul parlamentar al PDSR".

O delegație parlamentară a PUNR s-a întîlnit luni seara cu primul ministru ***Nicolae Văcăroiu*** și cu ministrul Învățămîntului, ***Liviu Maior***. PUNR a fost reprezentant de senatorii ***Mircea Vâlcu, Valer Suian*** și ***Ioan Joarză*** și de deputații ***Ioan Gavra, Horia Pop*** și ***Emil Roman***. Discuțiile, care au durat o oră și jumătate, s-au axat pe problema moțiunii de cenzură. Arătînd că moțiunea "Reșița" este cea mai de stînga din cîte s-au depus pînă acum, reprezentanții PUNR și-au exprimat temerea că aceasta ar putea produce "breșe" în alianța pro-guvernamentală. Primul ministru a dat însă asigurări că nu există un asemenea risc și că moțiunea nu va avea sorți de izbîndă. La rîndul lor, parlamentarii PUNR au ținut să aprecieze activitatea miniștrilor PDSR din Guvern. Întîlnirea s-a încheiat într-o atmosferă optimistă, cei prezenți manifestîndu-și încrederea că actualul guvern PDSR-PUNR va rezista moțiunii "Reșița".**(Cristian RACU)**

Armata română și-a deschis drumul spre Europa

După cum a declarat ***Gheorghe Tinca* (foto)**, ministrul Apărării Naționale, la ultima conferință de presă a ***MApN***, politica României în planul relațiilor militare externe în anii 1993 și 1994 a fost dominată de acțiuni și demersuri menite să faciliteze integrarea în structurile ***Alianței Nord-Atlantice***. Mai întîi, a căpătat contur documentul de prezentare a României în cadrul Parteneriatului pentru Pace, apoi a intrat în vigoare programul individual de parteneriat cu NATO; la Bruxelles și Mons au fost înființate birourile românești de legătură cu NATO, iar în interiorul Ministerului Apărării Naționale de la București a fost creat un departament abilitat să asigure permanent relații cu NATO. Demnitari din conducerea MApN au participat în 1994 la 22 de runde de discuții în străinătate cu omologi din organismele de apărare ale altor state. Gheorghe Tinca a întreprins anul acesta 13 călătorii în străinătate la invitația miniștrilor apărării din Olanda, Anglia, Belgia, Polonia, SUA, Bulgaria, Portugalia, Cehia, Slovacia, Ucraina, Franța, Africa de Sud și Ungari. Șeful Statului Major General al Armatei Române, gen. col. ***Dumitru Cioflină***, a primit în 1994 personalități cu funcții similare din Ungaria, China, Thailanda, Suedia, Franța și Grecia. Gen. Cioflină a vizitat Belgia, Slovenia, Austria, Germania și Ucraina. Demnitari din MApN de la București au participat, în acest an, la 17 manifestări internaționale cum ar fi: reuniuni ale organismelor euro-atlantice, exerciții militare și seminarii, ateliere de lucru, conferințe etc. 140 de ofițeri români au urmat sau urmează cursuri de specializare în Franța, Germania, Anglia, SUA, precum și la Colegiul NATO de la Roma. În ceea ce privește relațiile României în plan militar și în cel al securității zonale cu țările ce au granițe comune cu țara noastră, Gheorghe Tinca, ministrul Apărării Naționale a declarat: ***"Relațiile cu vecinii, cu armatele țărilor vecine sînt bune. Avem acorduri între ministerele apărării naționale cu toate țările vecine. Între armata română și cea ungară există un program concret de activități care, în anul 1995, va căpăta o intensitate de remarcat. Cu Ucraina relațiile sînt, de asemenea, bune, cu toate că există un mare potențial de îmbunătățire. Sperăm că recenta vizită a șefului Statului Major General să justifice aceste oportunități. Cred că sînt șanse de avansare în ceea ce privește sporirea încrederii și colaborării în domeniul tehnicii militare. Relațiile cu armata, la nivelul Ministerului Apărării din Rusia, au fost influențate de vizita la București a ministrului Apărării din Federația Rusă. Deși speranțele noastre că ritmul de îmbunătățire a acestor relații va fi mai mare, se pare că există anumite probleme care fac Moscova să nu acorde atenția dorită acestora***". **(NEP)**

Campania preelectorală pentru alegerile locale din Moldova

Agrarienii au intrat în conflict cu comuniștii din Basarabia

Deși data desfășurării alegerilor locale încă nu a fost numită, o dată cu adoptarea definitivă a legii respective, tema scrutinului a devenit una dintre cele mai importante în viața politică a Republicii Moldova. Cu toate că majoritatea partidelor și-au declarat atitudinea negativă față de mecanismul electoral stipulat în lege, în prezent însă formațiunile politice sînt puse în fața condiției de a acționa. Potrivit mai multor observatori, lupta preelectorală se va desfășura între actualul partid de guvernămînt - ***Partidul Democrat Agrar*** - și ***Partidul Socialist*** însumînd sateliții săi, dintre care cel mai important este ***Partidul Comuniștilor din Moldova***. Anterior, comuniștii au amenințat că vor boicota alegerile, invocînd drept argument mai multe lacune ale legii cu privire la alegeri, adoptată recent, însă co-președintele Partidului Comuniștilor din Moldova, ***Vladimir Voronin***, a declarat că nu exclude participarea formațiunii pe care o reprezintă la alegerile locale. Totodată, dl Voronin a opinat că în actuala situație social-politică ar fi fost mai firesc ca alegerile să se desfășoare o dată la doi ani și nu la patru, după cum prevede legea. Liderul comuniștilor din Moldova a mai afirmat că prevederile legii cu privire la alegerile primarilor orașelor și satelor sînt mai democratice decît cele ce se referă la numirea președinților comitetelor executive raionale sau a primarilor municipiilor. În opinia dlui Voronin, ***pentru Partidul Comuniștilor își vor da voturile nu numai veteranii războiului și majoritatea salariaților, ci toți cei care nu mai cred în capacitatea partidului de guvernămînt*** de a scoate republica din criza economică și politică, de a restabili ordinea constituțională pe întregul teritoriu, de a promova o politică socială echitabilă. În acest context, dl Voronin a afirmat că, în prezent, Partidul Comuniștilor din Moldova are organizații primare în 32 din cele 40 de raioane ale republicii și nu exclude sincronizarea unor acțiuni cu populația din autoproclamata ***Republică Nistreană***, la nivel de putere orășănească sau sătească, dar nu și cu Partidul Comuniștilor din Transnistria.

Purtătorul de cuvînt al PDA, ***Tudor Olaru***, într-o declarație făcută recent presei din Chișinău, afirmă că dezavantajul Partidului Comuniștilor la viitoarele alegeri locale constă din nerecunoașterea din partea acestora a proprietății private și a procesului de privatizare. Pe de altă parte însă, modul în care a fost promovată privatizarea în Moldova a spulberat speranțele mai multor alegători într-o viață mai bună. În situația cea mai tristă însă s-au pomenit partidele de opoziție. Nenumăratele încercări de a constitui un singur bloc preelectoral deocamdată au eșuat și s-ar părea că nici în viitor nu sînt prea multe șanse în acest sens. Singurele formațiuni politice de opoziție reprezentate în parlament, ***Frontul Popular Creștin Democrat*** și ***Blocul Țăranilor și Intelectualilor***, înregistrează o ***desincronizare totală a acțiunii*** atît în legislativ, cît și în activitatea socială. Astfel se creează impresia că lupta pentru mandatele de deputați în organele puterii locale se va desfășura între actualul partid de guvernămînt și blocul forțelor de stînga, constituit din Partidul Socialist și Partidul Comunist. **(Cristian R.)**

monitorul financiar

Cursul de referință valabil pentru 21.12.1994

1 USD = 1771 lei

1 DM = 1127 lei

Pentru prima dată în România

SAFI va lansa în ianuarie 1995 fondul mutual privat de pensii

Societatea de Asistență Financiară și de Investiții (SAFI) va lansa în ianuarie 1995 primul fond mutual privat de pensii din România, a declarat agenției REUTER ***George Danielescu, președintele SAFI. "Fondul Privat de Pensii (FPP SAFI) va fi primul fond mutual privat de acest gen din România"***, a precizat sursa citată, adăugînd că speră atragerea a 10.000 de clienți pînă la sfîrșitul anului viitor. ***"Clienții fondului de pensii vor putea beneficia de sumele strînse doar dacă au cotizat timp de trei ani"***, a precizat Danielescu. FPP va opera prin intermediul sucursalelor SAFI și cu sprijinul a două bănci private: ***Dacia Felix și Bankcoop.*** Contribuțiile financiare ale clienților vor fi investite în acțiuni, obligațiuni și în proprietatea imobiliară. SAFI a fost creată în 1993 cu un capital de ***700 de milioane lei*** (400.000 de dolari), are cinci filiale în teritoriu și se ocupă de gestionarea Fondului Mutual al Oamenilor de Afaceri (FMOA).

Pentru anul 1995

Consiliul pentru Coordonare, Strategie și Reformă a finalizat Programul de investiții publice

- În 1995, volumul investițiilor publice în România va fi de ***3.675,3 miliarde lei***. Acest nivel este condiționat de posibilitățile reale ale asigurării surselor de finanțare externe și interne și este în conformitate cu Proiectul bugetului de stat pe 1995. Conform ***Programului***, finalizat de ***Consiliul pentru Coordonare, Strategie și Reformă Economică*** la finele săptămînii trecute, pentru anul viitor sînt considerate ca obiective prioritare în investițiile publice: alinierea la standardele europene a rețelei de distribuție și transport ale energiei, atenuarea scăderii producției interne de resurse primare, modernizarea infrastructurilor de transport, modernizarea și îmbunătățirea calității serviciilor de comunicații. ***Programul de investiții publice*** pe 1995 cuprinde defalcarea cheltuielilor de capital pe principalii ordonatori de credite și fișele de prezentare a ***106 obiective*** a căror realizare este esențială pentru aplicarea măsurilor de restructurare și dezvoltare sectorială. După ultimele date ale ***Comisiei Naționale pentru Statistică,*** pe nouă luni din 1994 valoarea investițiilor în sectorul public a fost de ***2.598,8 miliarde lei***, cu ***8,4%*** mai mare decît în perioada similară a anului 1993. Din totalul investițiilor publice din acest an, ***54,3%*** au fost în lucrări de construcții și ***28,6%*** în utilaje, inclusiv mijloace de transport.

Vor crește importurile de combustibili

În 1995, România va importa 7 miliarde metri cubi de gaz metan

Deși pentru anul 1995 se prevede o producție internă de ***21 miliarde*** mc de gaz metan, aceasta este insuficientă pentru a satisface nevoile economiei și ale consumatorilor casnici. România va fi nevoită să importe ***7 miliarde*** mc de gaz metan din Rusia, cu ***2 miliarde*** mc mai mult decît în 1994, conform declarațiilor lui ***Cristian Istodorescu***, director în Ministerul Industriilor, citat de REUTER. Valoarea importurilor de gaz metan din Rusia s-a ridicat pentru 1994 la ***350 milioane dolari***, care au fost achitați atît în numerar cît și prin schimburi barter. ***"Sperăm că vom reuși să semnăm contracte cu partea rusă care să ne permită și în 1995 să achităm jumătate din cantitatea de gaz importată prin acorduri barter."***, a mai declarat sursa citată. România va fi dependentă de importurile de gaz din Rusia cel puțin pînă în anul 2000, cînd este planificată darea în folosință a terminalului de gaze lichefiate din Marea Neagră.

CURSUL DE SCHIMB AL PRINCIPALELOR VALUTE

VALABIL PENTRU DATA DE 20 - 12 - 1994

Casele de schimb valutar	DOLAR			MARCA		
	C	V	CS	C	V	CS
BANCA AGRICOLĂ Tel. 113133	1850	1900	0%	1180	1230	0%
BANCA ROMÂNĂ pentru DEZVOLTARE - Tel. 211340	1850	1924	0%	1174	1220	0%
BANCA ROMÂNĂ de COMERȚ EXTERIOR - Tel. 145555	1900	1975	0%	1209,11	1256,84	0%
BANCA DACIA FELIX Tel. 142526	1950	2150	0%	1235	1390	0%
CREDIT BANK Tel. 117591	1780	1900	0%	1135	1230	0%
Casa de schimb "EDMOND" Tel. 115309	2000	2100	0%	1300	1365	0%
Casa de schimb "HIGECO" Tel. 112035	2081	2118	1%	1334	1366	1%

R.A.T.C. IAȘI
roagă toți deținătorii de autorizații de control și călătorie
să se prezinte pînă pe data de 31.12.1994 la sediul unității
din str. Silvestru nr. 5,
în vederea aplicării vizelor pentru anul 1995.

S.C. BURSA MOLDOVEI S.A
anunță organizarea *LICITAȚIEI* pentru achiziționarea unei
centrale telefonice atestată ALCATEL și a unui
sistem de securitate pentru asigurarea sediului.
Relații la telefon **211118, 211808** între orele 8,00-16,00.

S.C. TEXTILA S.A.
Iași
Șos. Ștefan cel Mare și Sfînt nr. 4 (Tîrgușor Copou)
Numai la S.C. TEXTILA Iași găsiți
mochetă și covor dublu pluș într-o variată
gamă coloristică, dimensiuni și desene,
la prețul de 24.199 lei/mp (inclusiv T.V.A.).
Contactați-ne la sediul unității noastre din șos. Ștefan cel Mare și
Sfînt nr. 4, (Copou) sau la telefon **144810, 140405.**

OFERTĂ SPECIALĂ DE CENTRALE TELEFONICE ***KAREL***
- FIABILITATE ÎN EXPLOATARE
- AVIZATE DE MINISTERUL COMUNICAȚIILOR
- COMPATIBILE ALCATEL

SISTEM MS26(2 liniii PTT / 6 interioare
-CENTRALĂ TELEFONICĂ - 779.900
SISTEM MS38(4 linii PTT / 8 interioare)
-CENTRALĂ TELEFONICĂ - 1.099900
SISTEM MS48(4 liniii PTT / 12 interioare extensibil 12 /36)
-CENTRALĂ TELEFONICĂ 4/12 - 1.649.900
- TELEFON CONSOLĂ - 249.900
Prețurile NU includ TVA și sînt calculate la 1USD = 1770 lei
Se asigură instalare și asistență tehnică la montaj.
S.C. INTERELECTRIC S.A.
Str. ELENA DOAMNA Nr.24
Tel. (032) 112004 , 112366
Fax (032) 112366 , 112447

SAFI SA
SOCIETATEA DE ASIST[illegible]Ă FINANCIARĂ ȘI IN[illegible]I
FINANCIAL SER[illegible]D INVESTMENT C[illegible]Y
Sunați acum la 117596
FONDUL MUTUAL AL OAMENILOR DE AFACERI
Datele la zi valabile începînd de **LUNI, 19 decembrie 1994.**
Număr C.I. în circulație: **tip A 108.540**
tip B 125.507
Activul net: **39,600 miliarde lei**
Valoarea la zi a Certificatelor de Investitor (C.I.):
tip **A: 283.000 lei** (Valoarea precedentă **277.000** lei)
tip **B: 70.750 lei** (Valoarea precedentă **69.250** lei)
Puteți cumpăra certificate de investitor, zilnic, între orele
9,00 - 18,00 (sîmbătă, duminică închis), de la **Biroul SAFI:**
Casa Modei (mezanin)
Relații la telefon: 117596

RADIO NORD-EST
RADIO *NORD-EST* IAȘI
72,44 FM - STEREO
Joi, 22 decembrie 1994, va avea loc
cel mai ingenios
cel mai nostim
concurs transmis
pînă acum în eter:
TEME...
ÎN CATRENE

TEME ÎN CATRENE
Sponsorul emisiunii:
PETRA'S SNC

EDITORIAL

Alexandru LĂZESCU

Capitala și provincia

De cîteva zile a apărut editia în limba română a prestigioasei publicatii medicale *British Medical Journal*. Apărută în urmă cu 150 de ani la Londra, revista a ajuns o adevărată referintă în domeniu. Personal mai stiu doar de existenta unei singure publicatii comparabile, *New England Journal of Medicine*, publicată în Statele Unite. În afara editiei în limba engleză, tipărită în peste 110 mii exemplare săptămînal, există alte 14 editii locale ceea ce înseamnă că sute de mii de medici din întreaga lume citesc regulat *BMJ*. În aceste conditii e limpede că asistăm la un adevărat eveniment editorial, editia românească fiind a patra din Europa de Est după cele din Polonia, Ungaria și Bulgaria. Din punctul nostru de vedere e remarcabil și faptul că editorul român asociat aleș de grupul de presă *BMJ* este din Iași. Alegerea a provocat multă nemultumire la București unde domneste părerea generală că toate lucrurile importante trebuie să fie legate exclusiv de capitală. Evident și sprijinul financiar de care se vorbea la început pe culoarele ministeriale s-a evaporat brusc și, foarte probabil, evenimentul editorial nu se va bucura pe plan central de popularizarea pe care o merită, deși aparitia primului număr confirmă că alegerea de către britanici a tînărului grup de editori ieșeni condus de doi universitari de la UMF, doctorii ***Traian Mihăescu*** și ***Vasile Astărăstoaie***, a fost cît se poate de inspirată.

Acest exemplu deschide de fapt o discuție mai largă pe tema excesivului centralism care domină astăzi societatea românească. În afara unor organizații internationale care mai programează cînd și cînd manifestări în afara Bucureștiului, totul se învîrte în această țară în jurul capitalei, deci fatalmente în jurul acelorași grupuri de interese din fiecare domeniu în parte. Ori de cîte ori se discută despre ceva la televiziune, fie că e vorba de presă, edituri de carte, politică, sau alte orice alte subiecte, invitatii sînt invariabil bucuresteni. Mai toate conferintele, simpozioanele sau întîlnirile interne sau internationale importante sînt programate în București. Fondurile repartizate României pe diferite programe de asistență externă sînt în general gestionate tot în București, de către comisii formate în principal din bucuresteni, deci vă las să ghiciți unde rămîne grosul banilor. Aproape nu stiu să existe comisie, uniune sau consiliu național care să nu aibă în fruntea sa pe cineva din Bucuresti. În aceste conditii, majoritatea călătoriilor în străinătate și a contactelor politice, economice sau științifice sînt făcute de bucureșteni, ceea ce, prin forța lucrurilor, le conferă poziții privilegiate. Cu aceste obisnuințe bine implantate nu e de mirare că alegerea BMJ a provocat cu adevărat stupoare printre personalități marcante ale lumii medicale românești.

Moștenirea celor cincizeci de ani de comunism și mentalitatea ultracentralistă a actualei puteri nu fac decît să întărească și mai mult acest comportament păgubos conform căruia, dacă vrei să te afirmi într-un domeniu, trebuie neapărat să te muți în capitală. Există bineînteles și explicatii obiective între care precara infrastructură de transport, inexistenta unor facilități adecvate de cazare, ca și dominația absolută a televiziunii centrale publice în dauna celor regionale, ceea ce împinge în prim plan preponderent personalități din capitală. Iar actuala organizare teritorială extrem de fragmentată a țării, care nu prevede nimic intermediar între județe și capitală, plasînd din punct de vedere administrativ Iașul sau alte orașe mari pe același plan cu Vasluiul sau Slatina, nu face decît să accentueze aceste dezechilibre, întreținînd discrepantele dramatice dintre București și celelalte mari centre urbane ale țării.

Celor care consideră normale astfel de lucruri aș vrea să le amintesc că ultima întîlnire la vîrf a Grupului celor sapte mari țări industrializate a avut loc la Napoli nu la Roma, liderii Uniunii Europene s-au reunit la începutul lui decembrie la Essen nu la Bonn sau Berlin. iar Tratatul Uniunii Europene s-a semnat la Maastricht nu la Haga sau Amsterdam. După cum toate cele trei dezbateri televizate care i-au reunit în timpul ultimelor alegeri prezidențiale americane pe Bill Clinton, George Bush și Ross Perot au avut loc în afara Washingtonului.

E greu de presupus că vom putea ieși ușor din acest cerc vicios, cu atît mai mult cu cît actuala putere cultivă cu entuziasm politica centralistă care îi ușurează controlul admistrativ asupra țării. Mai mult, Moldova este dezavantajată o dată în plus pentru că, dacă multi ardeleni ajunși în capitală păstrează o strînsă legătură cu regiunea de origine și contiună să se recomande drept ardeleni, moldovenii aflați în aceeași situație par mai interesați să devină cît mai repede bucureșteni pur și simplu. Ceea ce nu înseamnă totuși că situație e fără ieșire. Exemplul echipei ieșene care editează versiunea românească a ***British Medical Journal*** arată că tenacitatea dublată de competentă poate sparge totuși monopolul capitalei. ■

s.c. CLAVAGET S.R.L.
(magazinele din incinta coaforului din Piața Unirii
și coaforului din Copou)
oferă la prețuri cu adevărat
foarte mici
Produse cosmetice:
✱ marca FARMEC CLUJ
✱ marca COLGATE-PALMOLIVE
✱ marca SCHARZKOPF
Frigidere 180 l și 240 l
Mașini de spălat și storcătoare
Mașini de cusut
Televizoare alb-negru și color,
cu sau fără teletext și alte
produse electrocasnice
CADOURI PENTRU FIECARE!
Program zilnic 8⁰⁰ - 20³⁰

CAFEAUA DE DIMINEAȚĂ

Ernest Stere îi cîntă în seara asta lui Dumnezeu

În mica lui grădină din strada Căminelor, s-au copt cireșele hultoane și se ițesc cochete prin dantela verde. Iarba a crescut grasă și totul respiră tihna caldă în această rezervație din Copoul ieșean. Numai bunul meu coleg și prieten e agitat, timorat chiar de unele semne ale inimii. M-a surprins chemarea de a veni să stăm de vorbă. Am răspuns prompt. E pentru prima dată cînd Ernest, discretul, cumpănitul, filosoful clasei noastre de la Liceul Internat, mă solicită și pare copleșit de o oarecare panică. Totdeauna am mers eu către dînsul, așa cum apelezi la un bătrîn înțelept, desprins de păcatele acestei lumi, izolat în gîndirea lui, mai presus de tot ce e trecător.

Spre deosebire de mine, care, pot spune, asemeni lui Leonardo da Vinci, că "nu te saturi niciodată de copilărie, a mea mă hrănește și acum", Ernest, cu o fire imperturbabilă, stăpîn pe sine, cuminte ca o domnișoară, veșnic zîmbitor, părea că s-a născut matur. Ca toți copiii crescuți la țară, eram neastîmpărat și bătăuș, rățoindu-mă la toți, dînd și încasînd berechet. Singurul care rezista la scărmăneală era George Sturza, mezinul Olgăi Sturza, fiind acest flăcău un sportiv complet, deci voinic și leal.

Cînd organizam lupte greco-romane, George, cu privirea lui albastră, deschisă pînă în suflet, ne propunea:

- Accept să mă lupt cu trei deodată, dar fără Stere.

Această rezervă a voinicului clasei m-a făcut să-l privesc cu și mai mult respect pe tăcutul și retrasul nostru coleg Stere Ernest, pentru ca, pe parcurs, să-l îndrăgesc pentru alesele lui calități sufletești, mai ales că nu era tocilar și nu făcea caz de catalog. Astfel, am putut constata că, deși de o forță fizică neobișnuită, campion la înot, Ernest n-a avut, în decursul anilor, nici un diferend dintre cele pe care eu le căutam cu lumînarea ca să ajung la bușeală. Se pare că disprețul lui pentru violență, zîmbetul veșnic prietenos și calmul rostirii în orice împrejurare - la lecție sau între colegi - m-au influențat, și, mai tîrziu, mi-am dat seama că - de fapt - el a fost un model de comportament pentru mulți dintre noi. În orice caz, nu știu alt coleg internatist care să fi avut o dezvoltare atît de armonioasă și sigură, fără crize și hiatusuri, deși viața nu i-a fost deloc lină. Cînd era încă mic, părinții săi, respectiv Agripina Stihi și dr. Aristide Stere, s-au despărțit și recăsătorit, întemeind familii noi. Ernest, legat afectiv de ambii, a rămas la mijloc. Locuia cu mama, între Iași și Uricani, verile le petrecea pe litoral, unde tatăl conducea un sanatoriu, dar cel mai la el acasă se simțea în disciplina internatului.

A doua surpriză pe care ne-a oferit-o colegul Stere Ernest a fost într-o șezătoare artistică de sîmbătă seara, cînd un elev, care studia și la Conservator și urma să execute la pian o nocturnă de Chopin, a întîrziat. Denunțat de un prieten, Ernest s-a urcat pe scenă și a cîntat cu atîta talent și gingășie, încît sala l-a ovaționat îndelung.

Acum, în vara lui 1976, cînd stăm amîndoi la măsuța de sub cireș, îi amintesc de cele două plăcute surprize. Uitînd, pentru moment, de capriciile inimii, Ernest simte nevoia, pentru prima dată, să se confeseze. "Condiția sportivă o am datorită tatei, grecotei îndrăgostit de mare, iar cu muzica m-a împrietenit mama, o pianistă de mare talent. A urmat Conservatorul fără să spună acasă, familia Stihi avînd prejudecăți. Abia după ce-a terminat i-a anunțat că e absolventă a clasei de pian și le-a oferit un concert. Au fost înțelegători, cu condiția să nu cînte în public. Eu am călcat atunci, la liceu, consemnul familiei". Și filosofia? întreb. "Probabil, boală elină. Apropo de asta, să-ți arăt un catren pe care mi l-a dedicat o promoție la absolvirea facultății, de fapt ar fi sfatul meu pentru dînșii: "De-acum începe viața, și chiar de știi franceza,/să-l ai și pe Socrate în gîndurile tale,/ iar dacă mici necazuri îți tulbură asceza,/ să le citești și lor «Doctrinele morale»". Precum vezi, prin Socrate mă cam înrudesc cu filosofia, și prin filosofie am trecut mai ușor prin viață".

Împreună cu tatăl său, dr. Aristide Stere

Dacă e adevărat că Ernest Stere a trăit numai pentru filosofie, toate celelalte sarcini ale gospodăriei preluîndu-le de bună voie și nesilită de nimeni doamna sa, Felicia, nu mai puțin adevărat e că, fiind o fire secretă, s-a consumat cît trei lăcrimoși, care se lamentează și se războiesc cu zeii. Cînd avea douăzeci și patru de ani, i-a murit mama, și atunci și-a dat mai bine seama ce mult o iubise. De altfel, fizic și caracteriologic semănă enorm cu dînsa: voluntară, indubitabilă, cinstită pînă la fanatism. Țăncușa din bărbie de la ea o moștenise, și în acea mică gropiță se aduna toată albăstreala durerilor intime. În rest, orice ar fi intervenit, chiar după ce ieșise la pensie, profesorul călca la fel de milităreşte, corect, dîrz, privindu-și interlocutorii deschis în ochi.

Chiar de la nașterea "Cronicii" a fost solicitat să-i devină colaborator, și primul său articol, "Este frumusețea un lux?", a apărut în numărul 5, fiind scris ca urmare a unei discuții purtate în redacție privind relațiile dintre estetic și moral. Convins, ca și Le Corbusier, că "frumusețea veritabilă a unei case constă în comoditate, și nu trebuie admis nici un spațiu cu menirea doar de ornament", Ernest Stere pledează pentru considerarea frumosului nu doar ca un lux, un joc inutil, ci ca o condiție a fericirii și a împlinirii noastre spirituale. "Jocul se transformă în artă, susținea dînsul, din momentul în care fantezia disciplinată de rațiune devine creatoare de valori sociale". Oaspete plăcut al redacției noastre, mai ales că se angrena în discuții libere, întotdeauna ne rămînea ceva din întîlnirile cu profesorul de filosofie. Și cum știam că unii dintre universitarii științelor exacte cochetau în secret cu poezia (Jules Nițulescu, Al. Claudian, I. Curievici, Cristofor Simionescu), l-am suspectat și pe Ernest, aflînd, nu cu surprindere, că versifica spontan poantele lui blajine. Astfel, unei prietene grăsulii care schia prost și cădea mereu, i-a dedicat un catren: "Sportivă pasionată,/ Schiezi ca-n povești,/Însă ești prea atașată/ De cele pămîntești". Iar doamnei sale, profesoară de franceză, dar obligată să predea româna și mereu în alertă să nu greșească în analize sintactice, i-a scris pe șervețel la masa de revelion:

Aurel LEON

"La anul și la mulți ani! Pe urarea asta, nu dau nici doi bani,/Căci vă rog să-mi spuneți, explicați-mi faptul:/ Unde e subiectul? Care-i predicatul?"

Acum, cînd măsuța lui de sub cireș stă povîrnită sub noianul frunzelor însîngerate de brumele toamnei și pianul reflectă în oglinda lui de abanos schița pe care i-a încercat-o cîndva pictorița Florica Sterian, fac un nou popas în biroul încărcat de cărți fișate. Din volumul său, "Doctrine și curente în filosofia franceză contemporană", cade o fițuică. E un catren trimis de studenți profesorului stimat și iubit: "Ca un istoric prob, dar tot filosofînd,/ Ați adunat în carte eon după eon,/ De-ați fi șef de catedră și în eternitate,/ Cît de respectuos v-ar saluta Bergson!"

Nu m-ar mira să fie așa.

Scriu despre Ernest astăzi, nu pentru că se împlinesc 15 ani de la plecarea lui în veșnicie (ar fi împlinit azi 82 de ani), ci pentru că sîntem în 21 decembrie, zi în care Internatul pleca în vacanță și, cum ar fi diseară, alcătuiam echipa de urători și mergeam în grup la profesori să îndeplinim datina. Începeam cu directorul, D. Todiriță Bădărău și terminam la prințesa Olga Sturdza, sus, pe strada Carol. Și țiganul viorist era Ernest Stere , și pocnitorul din harapnic era George Sturdza și eu eram urătorul. Și țiganul viorist a plecat să-i cînte astă seară lui Dumnezeu și flăcăul cu harapnic pocnește acum prin Franța și eu am rămas să ur Iașului un Crăciun fericit! Atît cît se poate! ■

CRONICA ORTODOXĂ

A murit Petrache Lupu

Oamenilor tineri și foarte tineri cuvîntul ***Maglavit*** sau expresia "ca la Maglavit" ar putea să nu le spună nimic, însă nu cred că există român trecut de vîrsta de cincizeci de ani care să nu cunoască semnificația lor.

Maglavitul este o comună din Oltenia, așezată pe linia ferată Craiova-Calafat și situată la o distanță de douăzeci de kilometri de micul port dunărean. Începînd cu anul 1935, peste două milioane de români s-au dus în pelerinaj la Maglavit, adică în satul în care un cioban de 29 ani, Petrache Lupu, a avut în ziua de 31 mai 1935 percepția unei teofanii, repetată de încă două ori, tot într-o vineri, în zilele de 7 și 14 iunie 1935. Ciobanului i s-a arătat, după cum susținea, însuși Dumnezeu, pe care îl numea "Moșul". Inițial, Petrache Lupu nu a vrut să împărtășească nimănui experiența sa, dar după ce "Moșul" i s-a revelat a treia oară s-a hotărît să vorbească. Mărturisirea sa a făcut să curgă valuri de cerneală și a declanșat pelerinajele de care aminteam, întrucît tînărul cioban făcea profeții, descoperea gîndurile și păcatele oamenilor, vindeca boli și infirmități. Pe jos, în căruțe, în trăsuri sau în automobile, lumea lua, în anii 1935-1936, drumul Maglavitului. Ajunge să spunem că subiectul Petrache Lupu a fost abordat de teologi, de oameni de știință, de scriitori și însuși Emil Cioran a scris în ***Vremea***, în 1936, un amplu și entuziast articol despre fenomenul Maglavitului: el susținea că fenomenul acesta de masă, misticismul colectiv, arată tinerețea sufletului unui popor și e un semn dătător de speranță. Însuși părintele Stăniloae a scris în 1936 pe această temă peste cincizeci de pagini, incluse în volumul său ***Ortodoxie și Românism***. Marele teolog de mai tîrziu acorda în esență o bilă albă experienței trăite de Petrache Lupu.

N-au lipsit nici punctele de vedere diametral opuse, exprimate chiar în sînul Ortodoxiei. Astfel, în cartea ***Minuni și false minuni***, apărută în 1940, teologul "nespecialist" Mihai Urzică socotea că Petrache Lupu este în cel mai bun caz victima unei înșelăciuni diavolești, și, pe bună dreptate, imputa ciobanului din Maglavit defăimarea unor prelați și anticlericalismul acestuia, ca și faptul de a fi intrat în Sfîntul Altar, în timpul Liturghiei, prin Ușile împărătești. Un alt argument era divulgarea păcatelor unor oameni de către cioban și viziunea pur pămîntească a mesajului său: Petrache Lupu, în urma teofaniei de care susținea că s-a împărtășit, îndemna la pocăință, pentru ca astfel oamenii să se bucure de sănătate și de belșug.

Într-o perioadă în care plutea în aer cel de al doilea război mondial, previziunile cvasi-apocaliptice ale lui Petrache Lupu, care susținea că o jumătate de omenire se va salva și altă jumătate se va pierde, au avut ecou. În pofida unei atitudini prudente manifestată de numeroși preoți și monahi - Biserica nu s-a pronunțat niciodată oficial - fenomenul Petrache Lupu a căpătat o dimensiune națională. Tînărul cioban a devenit un simbol al sufletului popular inocent și al misticismului colectiv. La Maglavit s-a început construirea unei biserici, deși canoanele interzic edificarea de lăcașuri întemeiate pe vise, vedenii sau "viziuni", iar mai tîrziu mareșalul Antonescu l-a dus pe front pe Petrache Lupu, arătîndu-li-l soldaților.

O dată cu sfîrșitul războiului și ocupația sovietică, interesul pentru Maglavit s-a estompat și s-a stins. Știm din surse sigure că unul din activiștii care au demolat și ars icoane din biserica pomenită a făcut cataractă și a orbit. În anii '50, Petrache Lupu a fost întîlnit în arestul Ministerului de Interne de către psihologul Nicolae Mărgineanu. Acesta susține, în memoriile

Dan CIACHIR

sale intitulate ***Amfiteatre și închisori***, că n-a întîlnit om mai candid sufletește decît Petrache Lupu, căruia, în afară de viciul inocent al fumatului, nu putea să-i reproșeze nimic.

Îmi amintesc că în anii '70, o echipă a revistei ***Magazin istoric*** a mers la Maglavit pentru un reportaj, însă n-a izbutit să smulgă nici o mărturisire de la ciobanul pe care îl descria ca un "pașnic cooperator". Apoi, după decembrie '89, nici alți reporteri nu s-au întors de la Maglavit cu cine știe ce destăinuiri de la Petrache Lupu, trecut în urmă cu cîteva zile la cele veșnice. Însă biserica începută în 1935 și rămasă neterminată la Maglavit a fost isprăvită după 1990, devenind biserica mănăstirii cu dublul hram "Izvorul tămăduirii" și "Nașterea Maicii Domnului", mănăstire aflată azi sub jurisdicția Mitropoliei Olteniei. ■

UNGHIUL DE TRAGERE

Zece negri mititei

Ceea ce trebuia să se întîmple, s-a întîmplat: la adunarea generală a asociaților Trustului de presă "24:Ore", convocată în mod excepțional, s-a hotărît, din cîte am înțeles, cu o majoritate simplă, ca dl. Adi Cristi, suspendat din funcție de aceeași adunare generală a asociaților, să revină pe postul de director general. Nu cunosc decît cîteva din persoanele care formează adunarea generală a asociaților și nici nu mă interesează prea mult. E cert că unii dintre ei au revenit asupra votului dat cu o lună și jumătate în urmă. Ce i-a determinat să o facă e și mai greu de spus: putem bănui tot felul de influențe oculte, putem fiecare din noi lega informațiile pe care le deținem într-un scenariu aproape perfect, poate chiar adevărat. Ceea ce contează în ochii opiniei publice nu sînt scenariile ***noastre***, ci scenariile ***lor***. La vedere nu mai rămîne nimic din jocurile de culise, din întîlnirile secrete, din telefoanele pe care, în cazuri de felul acesta, nu le ascultă nimeni. Cititorul de ziar înțelege atît: că la "24:Ore" au existat mai multe litigii între două tabere care-și apărau interesele care decurgeau din statutul de asociat și că sorții, schimbători ca întotdeauna, au înclinat în cele din urmă de partea celui care părea învins. Toate astea și multe altele le-am anticipat și le-am pus pe tavă cititorului în urmă cu nici trei săptămîni.

Curios e doar faptul că apele nu sînt tulburate de către cei care au interesul s-o facă, dar chiar de către cei care au nevoie de transparență. Iată un exemplu: dl. Dorian Obreja, director artistic al Trustului de presă "24:Ore", își dă demisia în momentul în care adunarea asociaților îl re-înscăunează pe dl. Adi Cristi. După ce acuză amestecul ocult al politicii, dl. Obreja neagă orice amestec al opoziției în conflictul de la "24:Ore". Dar cine a bănuit, măcar o clipă, că în spatele protagoniștilor s-ar afla C.D.R. sau P.D.? Dacă nu e o gafă, afirmația d-lui Obreja este și ea o diversiune. Cea mai bună dovadă e că afirmația ridică mingea d-lui Adi Cristi care nu mai ratează: "24:Ore" este un ziar al opiniei publice, zice domnia sa, și nu va înceta să critice Puterea și Opoziția atunci cînd greșesc. Ce poate fi mai frumos pe lumea asta decît un ziar independent, scăpat de sub tutela oricărui partid și oricărei simpatii politice? Ziarul acela nu slujește decît interesul cetățeanului de rînd, pe care îl pune la adăpost de minciună, demagogie, sloganuri de propagandă. Să dea Dumnezeu să fie așa, numai că lucrurile prea se leagă altfel.

Un alt ziar independent, "Evenimentul", ia în discuție, pe larg, o serie de acu-

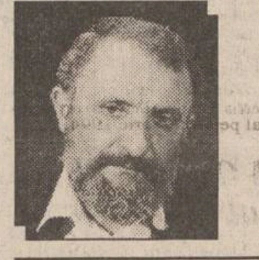

Val CONDURACHE

zații aduse fostei directoare de la Liceul Național din Iași, d-na Doina Spiță, care a fost destituită în condiții nu tocmai clare. Să zicem că gazetarul a intrat în posesia unor date noi cu privire la această demitere care a provocat ceva vîlvă în urbe. Să admitem că, din dorința de a nu pierde exclusivitatea, redacția nu le-a mai verificat și le-a dat drumul în pagină. Asta să fie cel mai mare păcat, s-a întîmplat și la case mai mari să se strecoare informații greșite sau incomplete. Numai că d-na Doina Spiță a solicitat dreptul la replică, venind cu dovezi de necontestat în sprijinul cauzei proprii. "Evenimentul", însă, nu-i acordă dreptul la replică, prevăzut de lege. Materialul apare în ziarul "Monitorul". Noi, însă, știm că nimeni nu mai cumpără, azi, toate ziarele locale. Cititorii "Evenimentului" nu sînt aceiași cu cititorii "Monitorului": pentru ei, informația primită de la ziarul lor a rămas și singura. Nu vreau să fac un caz din acest, hai să-i zic așa, incident. El îmi demonstrează, totuși, că în redacția "Evenimentului" au început să fie disprețuite cîteva mici drepturi ale cetățeanului. Poate că fără rea intenție, "Evenimentul" e mai înclinat să creadă în autorități decît în opinia cetățeanului. Poate fi și acesta un semnal de alarmă. Autoritatea nu are nevoie să fie ajutată în fiecare zi, ar bate la ochi, o redacție înclinată la obediență nu se manifestă cotidian, ci doar în cîteva împrejurări, mai speciale: azi un glonț, peste cîteva luni de zile - un altul. Sper să nu fiu cobe și de data asta. Culmea ar fi ca și noul ziar pe care vrea să-l editeze dl. Dorian Obreja să fie tot independent, să critice și Puterea și Opoziția, pînă într-o bună zi cînd în redacție apare un litigiu, șapte asociați încep să se certe între ei, se dau în judecată, schimbă directorul general, directorul general începe să fie văzut tot mai des pe unde n-ar prea trebui să calce, patru asociați se răzgîndesc ș.a.m.d., ș.a.m.d., ș.a.m.d. ■

P.S. Scandalul de duminică nu schimbă datele problemei. Realitățile, la noi în țară, sînt în spatele decorului în care trăim, ori eu mă refer la realități și nu la aparențe.

BOBUL DE GRÎU

Împărăția securiștilor - a doua ilustrată din Iezerul de Foc

Ștefan PAVEL

Moto: "Spioni sînteți și ați venit să iscodiți locurile slabe ale țării!" **(Facerea 42:9)**

În fiecare dintre noi stă la pîndă un securist. În fiecare dintre noi, un securist se hrănește din curiozitatea noastră.

Multe dorim să știm și să aflăm, dar cel mai mult ne place să intrăm în tainele altora. A ne desluși propriile noastre taine, a ne cunoaște doar pe noi înșine pentru a ne putea struni trupul, mintea și sufletul, a ne iscodi doar pe noi înșine pentru a ne optimiza, asta ni se pare prea puțin, prea la îndemînă pentru mințile noastre sclipitoare.

Cei mai gînditori dintre noi vor să afle marile taine ale lumii, ca de exemplu, cam cît de mare este ochiul lui Dumnezeu; alții, făcînd spiritism, vor să cunoască - înainte de vreme - ce se mai întîmplă în lumea de dincolo. Cei mai mulți, mai modești, dar tot atît de curioși, vor să știe doar ce se petrece pe alt continent, în orașul vecin, în sediul prefecturii sau în chiar apartamentul de alături.

Pare-se că facem absolut tot ce ne stă în putință pentru a ***nu*** afla ce se întîmplă tocmai în noi înșine; pentru a nu afla ce se întîmplă în sufletele celor din preajmă. Facem totul pentru a cunoaște statisticile din politică și economie dar nu observăm cum prietenul de lîngă noi zace în disperare și deznădejde. Sîntem translucizi doar pentru vehicularea informațiilor reci; pentru orice undă a căldurii umane am devenit opaci.

Puterea de a cunoaște, acest dar al lui Dumnezeu, în loc să fie întrebuințată ca mijloc și ca instrument a devenit scop în sine. ***Nu mai cunoaștem pentru a trăi o viață adevărată ci ne irosim timpul vieții pentru a iscodi lumea întreagă***. Dorim neapărat să avem cît mai multe date și dacă se poate și cît mai secrete despre tot ceea ce ne intră în cîmpul vizual. În suflet nu mai pătrunde nimic. Sufletul nostru s-a mutat înafară și acum se numește cîmp vizual.

În fiecare dintre noi stă la pîndă un securist. Acesta, după ce ne-a condus toată viața, după ce ne-a amînat toată viața, după ce ne-a amăgit toată viața, va avea pînă la urmă și o satisfacție deplină. Iar această împlinire a sa o vom cunoaște și noi, dar abia după moarte. Doar el va avea satisfacția deplină. Noi vom avea parte de o suferință deplină.

În Iad - ca și în Rai de altfel - vom putea cunoaște absolut totul. Din Iad vom cunoaște și întreaga bunătate a Raiului; căci numai cunoscînd-o pe toată, Iadul ne va fi deplin.

Vom ști și cît de mare este ochiul vigilent al lui Dumnezeu. Vom ști și ce ne mai fac rudele decedate; dar mai ales vom ști - în sfîrșit - absolut tot ce se mai petrece în lumea pe care tocmai am părăsit-o. Vom ști ce cred vecinii despre noi; vom ști cine pe cine minte și înșeală; vom ști gîndurile cele mai tainice și cele mai abjecte; vom ști secretele tuturor. Vom fi în împărăția securiștilor. Vom fi în Iad.

Pentru că o viață întreagă nu ne-am dorit să cunoaștem decît relele totale ale tuturor, Dumnezeu, cu dreptatea Lui, ne va oferi și această posibilitate; această ***ultimă*** posibilitate.

Vom ști doar ceea ce ne-a interesat mai mult: toate zvonurile, toate injuriile, toate gîndurile ascunse, perverse și murdare. ***Toată zoaia lumii ne va fi pusă la îndemînă, timp de o veșnicie***.

O viață întreagă ne-am zbătut să aflăm doar "fața nevăzută" a lumii, devorînd reviste de scandal, cărți de duzină, colecții de aberații comportamentale, pelicule scabroase și informații senzaționale culese din viața tainică a marilor aventurieri, a marilor-mici oameni trăitori ai "marii" aventuri umane care - timp de o viață întreagă - nouă, celor mediocri, ne-a scăpat.

O viață întreagă ne-am zbătut să aflăm doar fața nevăzută și maculată a lumii, După moarte, într-o viață veșnică, Dumnezeu ne va dărui ceea ce ne-am dorit atît de mult. Vom avea timp o veșnicie întreagă să ne bălăcim în toate lăturile unei civilizații din care nu am înțeles nimic. Toate budoarele, toate toaletele, toate podurile pline de praf, toate beciurile pline de mucegai, toate ascunzătorile invadate de gîndaci și șobolani, toate ne vor fi în sfîrșit, deschise. Ne vom putea vîrî nasul peste tot. Vom putea iscodi și inhala întreaga pestilență a lumii văzute și nevăzute.

După ce ne vom fi satisfăcut joasa noastră curiozitate, vom înțelege pînă la urmă unde ne aflăm. Vom înțelege că am ajuns direct în Iad. În Iadul pe care ni l-am construit cu tenacitate, prin toate faptele și dorințele noastre; în Iadul pe care de fapt noi înșine ni l-am dorit atît de mult.

Acolo ne vom întîlni cu toții. Noi și securiștii noștri. Noi și scursurile lumii; noi și lăturile; noi și umorile noastre; noi și curiozitatea noastră. Va fi probabil o atmosferă încinsă. Toată iscodirea lumii și toate iscoadele ei; ***toată murdăria lumii și toți murdarii ei; toți și toate ne vom bălăci în Iezerul de Foc.***

Dumnezeu ne va da ceea ce ne-am dorit o viață întreagă. Ne va oferi tuturor posibilitatea de a ne cunoaște îndeaproape și de a putea schimba între noi toate secretele și lenjeriile noastre intime. Vom fi, în sfîrșit, împreună: scormonitori și scurmături, trădători și iscoditori, vînzători și cumpărători, profitori și consumatori. Vom fi laolaltă toți răscolitorii feței nevăzute a lumii. Vom fi laolaltă toți "imaculații" dornici de maculatură.

Va fi deci o atmosferă încinsă în Iezerul de Foc.

Pînă atunci, pe curînd, iscoditorilor și securiștilor! Pe curînd și la bună vedere în Iad! ■

(Acest text a fost difuzat la Radio Nord-Est, în cadrul emisiunii "La început a fost Cuvîntul", emisiune ce poate fi ascultată în fiecare marți, între orele 19,30-20,00, și în fiecare sîmbătă, între orele 13,00-14,00.)

DIN SCRISORILE, TELEFOANELE ȘI AUDIENȚELE ZILEI

Responsabilitatea asupra informaţiilor publicate la rubricile "Din scrisorile, telefoanele şi audienţele zilei" şi "Ultimul vagon poştal" revine reclamanţilor. Scopul acestor două rubrici este de a asigura un dialog între cititori şi reprezentanţii principalelor instituţii publice. Semnatarii scrisorilor sînt rugaţi să folosească un limbaj decent şi să nu facă acuzaţii nejustificate.

■ *Colindători în universul cărţii*

Catinca Agache de la Palatul Culturii, ne informează că: "Biblioteca «Gheorghe Asachi» s-a pregătit pentru întîmpinarea, după datină, a sărbătorilor Crăciunului şi Anului Nou, printr-o expoziţie de cărţi sfinte, prezentate sub genericul «Unitate întru credinţă în vatra românească», structurată pe cîteva secţiuni semnificative, în simbioză fericită cu picturile expuse de Theo Baciu, cuprinzînd «Tablouri de iarnă».

În acest univers, în ziua de miercuri, 21 decembrie, ora 12, va fi prezentat spectacolul de colinde «White Christmas» de către membrii cercului de engleză din cadrul Şcolii «Petru Rareş» din Hîrlău, sub îndrumarea profesoarei Mihaela Văraru, urmat de «Pluguşor» şi alte datini tradiţionale, susţinute de Casa Copiilor şi Casa de Cultură Hîrlău, în pregătirea profesorilor Dan Bîrzu şi Eugen Dâscă.

Spectacolul va fi deschis de actriţa, atît de dragă tuturor copiilor, Cristina Anca Ciubotaru, de la Teatrul «Luceafărul». Ciclul de manifestări tradiţionale «Colinde, colinde» se va încheia aici (expoziţia ce cuprinde peste 300 de cărţi, albume, discuri rămîne încă deschisă), transmiţînd tuturor cititorilor Bibliotecii «Gheorghe Asachi»: SĂRBĂTORI FERICITE!"

■ *Salarii înjumătăţite*

Învăţătorul Claudiu Alexa, de la Şcoala din Brădiceşti, comuna Tomeşti, ne face cunoscut că unele cadre didactice necalificate, dar cu continuitate în învăţămînt, au primit decizie de încadrare pentru anul şcolar 1994-1995 începînd cu data de 1 septembrie, au fost în activitate de la data încadrării, dar au primit salariul doar pentru perioada 15-30 septembrie, deşi şi-au desfăşurat activitatea toată luna, conform pontajului dat de director.

Lista cuprinde un număr de şapte cadre didactice cărora nu are rost să le facem cunoscut numele. Situaţia este stranie, ştiind că alte persoane, în aceeaşi situaţie, precum Costel Luca de la Şcoala Dolheşti şi Cozma Liliana şi Cozma Felicia de la Şcoala Pietriş au primit salariul integral pe septembrie 1994.

■ *O nouă publicaţie*

De la Uniunea Naţională a Asociaţiilor de Locatari din România (UNAL) am primit prin poştă un exemplar al primului număr al buletinului informativ pe care îl editează, cu titlul "Semnalul cetăţenesc". În această publicaţie de patru pagini sînt analizate probleme generale ale locatarilor, sînt descrise metodologii de calcul pentru diferite consumuri (apă, căldură, energie electrică). Pe scurt, este o publicaţie foarte utilă asociaţiilor de locatari. Un număr costă 200 lei şi credem necesar să amintim aici adresa UNAL: Aleea Lunguleţu nr. 6, bloc D-14, sc. 5, ap. 198, Oficiul PTTR 39, Bucureşti - tel. 6350045.

■ *O nouă formă de cerşit*

O cititoare care locuieşte în blocul 989-A din strada Tudor Neculai 97, la parter (din acest motiv nu şi-a dat numele, deoarece îi este frică să nu i se spargă geamurile) ne-a telefonat să ne semnaleze că un grup de 3-4 femei tinere, care "sînt supuse ale majestăţii sale Ion Cioabă" se prezintă din uşă în uşă la apartamentele din blocuri, solicitînd să fie ajutate, că au copii mici, o duc greu şi trebuie să se bucure de mila publică. Ne spune că sînt bine îmbrăcate, cu cojoace de miel cochete şi cu acele fuste pitoreşti multicolore, deci nu au un aspect care să stîrnească compasiune.

■ *Plăţi întîrziate*

Petru Vasilian, din strada Albineţ 58, veteran de război în vîrstă de 80 de ani, în numele mai multor veterani adresează o întrebare domnului director al Direcţiei Muncii, Filipescu, precum şi domnului Gheorghiu, de la Centrul Militar: care este motivul pentru care plata rentelor cuvenite pentru cei care deţin ordine şi decoraţii militare a întîrziat cu şase luni? Aşteptăm şi noi răspunsul cu nerăbdare.

■ *Reclamele la TVR*

Un cititor ne scrie nemulţumit de faptul că prezentarea filmelor pe micul ecran este fragmentată de reclame: "ca să vezi un film trebuie să fii concentrat; eşti atent, cînd, deodată, apare un desfigurat care cade de pe cămilă sau o femeie care se unge cu nu ştiu ce (mai bine s-ar spăla cu săpun!), o alta se plimbă cu nişte tocuri cît stîlpii de telegraf, ş.a.".

De asemenea, consideră că este necesar ca telespectatorii să se asocieze, astfel încît conducerea TVR să nu-şi mai bată joc de oamenii care plătesc cinstit abonamentele lunare. "Şi aşa emisiunile lor sînt la pămînt: cu mici excepţii, programele sînt proaste. Mai bine plătim studiourilor locale care, de bine de rău, sînt mai acceptabile", se afirmă în finalul scrisorii.

■ *Taloanele nu sînt ştampilate*

Andrei Coman, str. Păcurari nr. 138, dar şi alte persoane ne-au semnalat că la unele unităţi de desfacere a pîinii care trebuie să acorde taloane ştampilate pentru participare la tombola anunţată în ziarul nostru, nu se respectă regulile jocului. Astfel, **Maria Alcaz**, care a cumpărat pîine de la magazinul Păcurari nr. 64, în ziua de 19 decembrie 1994, pe la ora 17,15, a cerut talon ştampilat, dar a fost refuzată de personalul magazinului. De asemenea, **Elena Mahu** a cumpărat pîine de la Hala Centrală în ziua de 19, pe la ora 10,00, şi nu a primit talon, deşi l-a solicitat. Am luat legătura cu conducerea PANGRAN (telefon 130120 sau 130121) cerînd să se ia măsurile necesare pentru remedierea acestei situaţii. Cititorii care nu au primit taloane pot să ceară detalii la PANGRAN, sunînd la numerele de telefon amintite mai sus.

■ *Actualitatea în catren*

Imediat după ce România a făcut demersuri susţinute pentru a fi primită în Uniunea Europeană şi în NATO, partenerii noştri din Est au anunţat că vor micşora livrările de gaz cu circa 15%, probabil ca un avertisment.

Vecinii ruşi (acum m-am lămurit)
Consideră problema cam vicleană:
Ei să ne-ofere gaz din răsărit
Iar noi să fierbem ciorbă apuseană.

Constantin IURAŞCU

s.c. EuroBIT s.r.l.

☎ : 032 - 211494, 134811

Oferta specială Calculatoare
STOC LIMITAT

386 Sx/40 1.499.000 lei
Monitor SVGA monocrom, 2 MRAM, HDD 210 MB, FDD 3", tastatură

486 SX/33 2.189.000 lei
486 DX/40 2.498.000 lei
486 DX2/66 2.713.000 lei
486DX2/80 2.924.000 lei

Monitor SVGA color LR MPR II, 4 RAM, VLB, HDD 260 MB, FDD 3", tastatură, Mouse

PREŢURILE INCLUD T.V.A. -ul

1 USD = 1770 LEI

CRONICA MUZICALĂ

Regal pianistic la Filarmonica "Moldova"

Săptămîna trecută, la Filarmonica "Moldova" pianul a fost instrumentul rege. Marţi, tînăra ieşeancă ***Mădălina Bichir*** a abordat, deloc feminin, două sonate monumentale: op. 58, de Chopin şi op. 24 nr. 1, de Enescu. Redarea celei dintîi mi s-a părut a fi excepţională. Interpreta a repetat expoziţia primei părţi: opţiune justă, primul grup tematic este complet absent în repriză (la fel ca şi în op. 35). Temele secunde, ca şi întreaga parte lentă au fost intonate cu o sonoritate aparte, caldă şi imaginativă. Remarcabil s-a vădit şi trio-ul părţii a doua, instinctul tonal al interpretei corespunzînd modulaţiilor chopiniene, îndrăzneţe în epocă, evocatoare astăzi. Un tumult dramatic demn de o viziune orchestrală a purtat cu implacabilă măiestrie finalul sonatei spre culminaţia aşteptată ("goana spre abis" - s-ar potrivi şi aici expresia lui Cortot). L'isle joyeux şi Plus que lent de Claude Debussy au încheiat fericit recitalul. În ultima dintre acestea, Mădălina Bichir a părut a privi mai mult spre modelul lui Arthur Rubinstein (care îşi păstrează somptuozitatea în delicateţe şi vitalitatea în dezolare) decît spre cel al compozitorului însuşi, a cărui interpretare transparentă este cunoscută discofililor rafinaţi. Mădălina Bichir este nu doar o promisiune, ci o certitudine.

... Vineri, altul a fost numele miracolului conducînd spre comuniune mulţimea spectatorilor. ***Valentin Gheorghiu*** a preferat, după 1989 ca şi înainte, să rămînă închis în aristocratica sa rezervă, neamplasabil politiceşte, amintindu-ne - prin contradicţie - celebra remarcă a lui Clémenceau la vederea lui Paderewski: "Cum, Dv., regele pianiştilor, un simplu prim-ministru?! (I.J. Paderewski - 1860-1941 - pianist de geniu şi patriot legendar, devine în 1919 preşedinte al guvernului şi ministru de Externe al Poloniei independente).

În România (şi nu numai), discreţia artistului poate dăuna, cîteodată, notorietăţii sale. La Valentin Gheorghiu, modestia sa nesimulată, abstinenţa publicitară totală fac, oricît de prodigios şi demn de invidie i-ar fi destinul exterior, calitatea artei sale.

În Concertul op. 11, de Chopin, pianistul (acompaniat cu delicateţe expertă de Emanuel Elenescu) a demonstrat că, la el, "echilibrul prezent în toată fiinţa sa muzicală, de la subtilitatea fluctuaţiilor ritmice pînă la conştientizarea arcului formal integral şi chiar pînă la imobilitatea "englezească" a ţinutei, acest echilibru nu stă mărturie vreunei comodităţi în dăruire, ci este expresia suveranei sublimări a pasionalului. Alinierea lui Valentin Gheorghiu la dezideratele surde ale modernităţii este părelnică doar. Se regăsise uimitor în sfera poeticului, încă înaintea vîrstei de 30 de ani. În timpul din urmă, Valentin Gheorghiu a cucerit deplina elocvenţă dramatică şi subtilitatea declamatorie care îl învecinează în spirit cu marii interpreţi ai trecutului, un Cortot, un Fischer, cei ce cîntau spre bucuria semenului, fără a pune vreodată "imperativele carierei" înaintea Muzicii. Starea de graţie de care a fost purtat în concertul de vineri a făcut ca pînă şi Träumerei, de Schumann - oferită de atîtea ori la "bis" de Valentin Gheorghiu drept semnătura sa de poet - să se fi înfiripat inefabil ca niciodată.

În recitalul de sîmbătă (cu lucrări pentru două piane sau pentru pian la patru mîni), Valentin Gheorghiu a creat un alt moment de înaltă artă. ***Roxana Gheorghiu***, într-o formă splendidă, s-a adaptat la perfecţie rafinamentelor rare de sonoritate şi frazare solicitate de ilustrul său partener. Regret că spaţiul nu permite detalii asupra lucrărilor interpretate. Mă voi referi doar la puţin cîntata Fantezie în Fa minor, de Schubert, lucrare al cărei tragism copleşitor a fost revelat de interpreţi deopotrivă cu originala structură formală, culminînd cu fugato-ul din final. Un recital menit a aminti scepticilor că Muzica nu a murit.

(Samir GOLESCU)

ULTIMUL VAGON POŞTAL

Scrisoare deschisă domnului primar Constantin Simirad

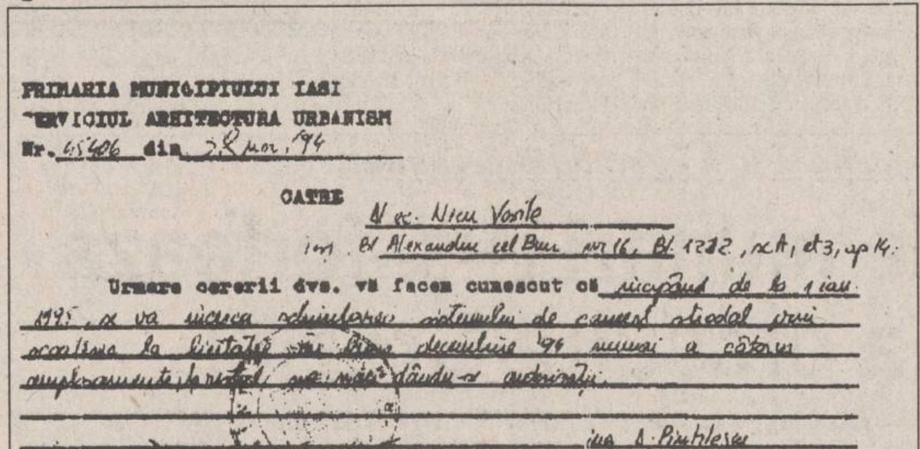

PRIMARIA MUNICIPIULUI IASI
SERVICIUL ARHITECTURA URBANISM
Nr. 45406 din 28 nov. '94

CATRE
Dl. ec. Nicu Vasile
[illegible] Alexandru cel Bun nr 16, Bl. 1282, sc A, et 3, ap 14.

Urmare cererii dvs. vă facem cunoscut că începînd de la 1 ian. 1995 se va începe [illegible] sistemului de comerţ stradal prin scoaterea la licitaţie în luna decembrie '94 numai a cîtorva amplasamente [illegible] dîndu-se autorizaţii.

ing. A. Pintilescu

ŞEF SERVICIU

Stimate domnule primar, Constantin Simirad,

Cunoaşteţi bine că mulţi cetăţeni ai municipiului Iaşi v-au acordat încrederea prin votul exprimat, pentru faptul că nu aţi fost implicat în circuitul non-valorilor din perioada comunistă şi au mizat pe declaraţiile dvs. că veţi fi un edil eficient şi activ.

Zilele trecute aţi apărut la TV Europa Nova împreună cu subprefectul Alexandru Anghel şi aţi comentat în ce măsură v-aţi îndeplinit promisiunile cuprinse în afişul electoral de acum doi ani şi ceva, care a fost şi prezentat pe micul ecran.

Aţi povestit din nou cum aţi curăţat regia "Locuinţa" de putregaiul corupţiei, cum v-aţi ocupat de unele lucrări edilitare, dar despre sectorul de gospodărire a oraşului nu aţi amintit prea multe. În scrisoarea aceasta, un grup de ieşeni ce locuiesc în cartierul Alexandru cel Bun doresc să vă arate că două probleme, ce nu cer nici fonduri băneşti, nici investiţii, nu s-au bucurat deloc de atenţia Primăriei şi în principal a dumneavoastră, ca primar: utilizarea spaţiilor stradale şi întreţinerea spaţiilor verzi. Am predat la registratura Primăriei un memoriu (nr. 45406 din 24.X.1994) însoţit de mai multe fotografii, în care am arătat că în piaţa Alexandru cel Bun, piaţa Minerva, pe trotuarele din faţa unor magazine, în spaţiile verzi din preajma blocurilor s-au acordat de către Primărie o mulţime de autorizaţii pentru instalarea de chioşcuri, tonete, rulote, unde se vînd cam aceleaşi mărfuri din bazarele Istanbulului.

Aţi argumentat în mai multe ocazii că acest mic comerţ stradal este necesar, că oferă de lucru multor şomeri.

Dumneavoastră credeţi că stăpînii acestor chioşcuri şi tonete sînt din această categorie socială? Nu, domnule primar, dacă aţi pune pe specialiştii de la Primărie să facă o statistică, sîntem convinşi că aţi rămîne uimit văzînd rezultatele: nu şomerii adună beneficii, ci doar cîţiva răsfăţaţi ai soartei, pe care dacă i-am întrebat pentru ce distrug florile şi vegetaţia, de ce aruncă gunoaiele şi hîrtiile peste tot, de ce strivesc cu maşinile iarba şi gardurile vii, au răspuns cu aroganţă că ei şi-au plătit chiria şi "toate drepturile unde trebuie".

Oare la ce fac aluzie, domnule primar? În primul rînd la acei care nu dau curs Hotărîrii Guvernului 127/30 martie 1994, care prevede amenzi usturătoare şi chiar anularea autorizaţiilor pentru toate abaterile pe care aceşti tonetari le săvîrşesc în prezent fără nici o teamă, fără nici o reţinere.

Cealaltă problemă care nu cere bani, nici investiţii uriaşe: administrarea spaţiilor verzi şi a terenurilor publice.

Cartierul nostru nu a fost dotat, din start, cu prea multe astfel de amenajări, în raport cu densitatea populaţiei. Dar şi acestea, puţine, s-au transformat în prezent în garaje (unele trainice, din beton) şi parcări anarhice. Cu permisiunea cui? Ce venituri fantastice aduce Primăriei un garaj care scoate din domeniul public 18 mp? Nu sînt mai folositori arborii şi arbuştii, iarba şi florile, pentru confortul populaţiei din marile aglomerări urbane?

Domnule primar, cred că aţi urmărit rezultatul sondajului de opinie realizat de C.S.O.P. - Gallup International, efectuat între 30 octombrie - 30 noiembrie a.c., din care reiese că peste 60% din cetăţeni consideră că primarul nu se ocupă de problemele localităţii, iar peste 54% apreciază salubritatea şi curăţenia oraşelor ca fiind proaste şi foarte proaste.

Atunci, pentru ce aţi permis ca la memoriul nostru documentat, subordonaţii să ne dea un răspuns superficial şi expediat în grabă, nici măcar semnat de dumneavoastră? (vezi facsimilul)

Alegătorii îşi acordă încrederea lor prin vot, din 4 în 4 ani, şi doresc ca primarul ales de ei să fie preocupat de problemele lor, chiar dacă par mărunte în comparaţie cu înfrăţirea urbei noastre cu altele de pe planeta Pămînt. Oare acele oraşe se lovesc de aceleaşi probleme ca Iaşul? Dacă nu, pentru ce nu puneţi în practică ce au ele bun şi în oraşul nostru, stimate domnule primar Simirad?

Cu deosebită consideraţie,
ec. Nicu Vasile

CARNETUL ZILEI

✝ Sf mc. Iuliana şi Temistocle

-14° — -3° C
VREMEA

■ Vremea se menţine deosebit de rece, cu cerul variabil. Valorile temperaturilor minime vor oscila între -14 şi -12 grade Celsius, iar maximele între -6 şi -3 grade Celsius. **(Cristina Mariana DASCĂLU - Centrul de Prevedere a Vremii Bacău)**

TVR BUCUREŞTI

TVR 1 - 7,00 TVM. Telematinal ■ 10,00 Actualităţi ■ 10,05 Video-caseta muzicală. ■ 10,20 Desene animate ■ 10,50 Video-lexicon ■ 11,50 Moda pe meridiane ■ ***12,20 Film serial: Mala mujer (r)*** ■ 13,10 1001 audiţii ■ 14,00 Actualităţi ■ 14,10 TVR Iaşi. Est Meridian ■ 15,05 TVR Cluj-Napoca ■ 16,00 Actualităţi ■ 16,10 Anul sportiv 1994 ■ 17,00 Microrecital Elena Cârstea ■ 17,15 Alfa şi Omega ■ 18,00 Ansamblul folcloric naţional "Transilvania" din Baia-Mare la 35 de ani ■ 18,30 Desene animate: Legenda lui Zorro ■ 19,00 Decembrie 1989 - o evaluare istorică. ■ 20,00 Actualităţi. Buletin meteo. Sport ■ 20,40 Publicitate ■ ***20,45 Film serial: Dr. Quinn (SUA, 1992)*** ■ 21,45 Noi Frontiere ■ 22,25 Confluenţe. ■ 23,10 Actualităţi ■ 23,30 Rapsodia I de George Enescu ■ 0,25 Jazz-fan ■ 1,00 Închiderea programului.

TVR 2 - 7,00 La prima oră ■ 9,00 Ora de muzică. ■ 10,00 Telejurnal Worldnet ■ 10,30 Apa şi omul. ■ 11,30 Desene animate ■ 12,00 Gong! (r) ■ 12,30 Întîlnire cu basul George Crăsnaru ■ 13,00 Memphis - portret muzical. ■ 14,00 Actualităţi ■ 14,10 Serialul Serialelor ■ 15,00 De lingua latina ■ 15,30 Lumea financiară a lui Adam Smith. ■ 16,00 Desene animate ■ 16,30 Film serial: Succesoarea (Brazilia). Ultimul episod ■ 17,00 Mini-eco ■ ***17,40 Film serial: Mala mujer***. Episodul 116 ■ 18,30 Emisiune în limba maghiară. ■ 20,00 Actualităţi ■ 20,40 Ritmuri muzicale ■ 21,00 TVM. Mesager ■ 21,30 Pro memoria ■ 22,00 TV 5 Europe. Telejurnal în limba franceză ■ ***22,30 Film serial: Santa Barbara*** (SUA). Episodul 69 ■ 23,15 Cafeneaua muzicală. ■ 0,45 Video-clipuri ■ 1,00 Închiderea programului.

TV SATELIT

RTL

6,30 Bună dimineaţa, Germania! ■ 10,05 Kojak: "Şoarecele" ■ 11,00 Bogat şi frumos ■ 11,30 Timpul dorului ■ 12,00 Premiul este fierbinte. Show-joc cu Harry Wijnvoord ■ 12,30 Duel familial cu Werner Schulze-Erdel ■ 13,00 RTL - jurnal de prînz ■ 13,30 Springfield Story ■ 14,15 California Clan ■ 15,10 Pasiunea ei e crima: "Sfîrşitul unei cariere" ■ 16,00 Ilona Christen: "Rivale neobişnuite - mama şi fiica iubesc acelaşi bărbat" ■ 17,00 Hans Meiser: "Să vă fie ruşine! Apostolul moralei" ■ 18,00 Jeopardy! Gimnastica minţii cu Frank Elstner ■ 18,30 Printre noi ■ 19,00 Bogat şi frumos (r) ■ 19,30 Exploziv-telegraf. Boulevard-News prezentat de Frauke Ludowig ■ 19,45 RTL-actual. Ştiri, sport, vremea ■ 20,10 Exploziv-magazin. Moderator: Barbara Eligmann ■ 20,40 Timpuri bune, timpuri rele ■ 21,15 Negustorul de copii - Lacrimile unei mame, partea I (din seria "Întîlniri ale destinului"). Dramă în premieră, SUA, 1993; cu: Dee Wallace Stone, Carmen Agenziano; regia: Gabrielle Beaumont ■ 22,05 TV-Tip: Femei curajoase la RTL ■ 22,10 Negustorul de copii - Lacrimile unei mamei, partea a II-a ■ 23,15 Stern TV cu Günther Jauch ■ 0,15 Gottschalk. Late Night Show cu Thomas Gottschalk ■ 1,00 RTL - jurnal de noapte cu Heiner Bremer ■ 1,30 RTL - show de noapte cu Thomas Koschwitz (r) ■ 2,15 Kojak (r) ■ 3,15 Pasiunea ei e crima (r) ■ 4,10 Ilona Christen (r) ■ 5,05 Hans Meiser (r) ■ 6,00 Exploziv-magazin (r).

PRO 7

7,25 Desene animate ■ 8,35 Flipper (s) ■ 9,05 Familia Walton (s) ■ 10,20 Mica noastră fermă (s/r) ■ 10,55 Împuşcătura (f. SUA '85) ■ 12,30 Compania a treia (s) ■ 13,00 O agentă inimoasă (s.p) ■ 14,00 Îngerii lui Charlie (s) ■ 15,00 Arabella Kiesbauer (show) ■ 16,00 Dynasty (s) ■ 16,55 Mica noastră fermă (s) ■ 17,55 Desene animate ■ 19,35 Alf (s.co) ■ 20,05 Familia de gheaţă (s) ■ 21,15 Aventurile lui Brisco County, jr. (s) ■ 22,10 Renegade (s) ■ 23,05 Dulci păcate ■ 0,00 Întoarcerea din sălbăticie (f.a. Germania/Italia 1996) ■ 1,45 Reluări seriale ■ 6,20 Compania a treia (s/r) ■ 6,45 Alf (s/r).

MTV

7,00 Matinal cu Maria ■ 8,30 Dans în aer liber, cu Eric ■ 10,00 Ingo, cu mix-ul dimineţii ■ 13,00 Muzică soul, cu Lisa I'Anson ■ 14,00 Mari hituri, cu Pip Dann ■ 15,00 Mix-ul după-amiezii ■ 17,45 Noutăţi cinematografice ■ 18,00 Ştirile serii ■ 18,15 3 din 1 ■ 18,30 Dial MTV, cu Enrico ■ 19,00 Muzică non-stop, cu Marijne ■ 20,30 Un Crăciun deosebit (show) ■ 21,00 Mari hituri ■ 21,30 Reggaementar ■ 22,30 Orbital în concert ■ 23,30 Beavis & Butt-head (d.a.) ■ 0,00 Coca Cola Report (r) ■ 0,15 Noutăţi cinematografice (r) ■ 0,45 3 din 1 (r) ■ 1,00 Sfîrşitul? cu Davina, Hugo şi fraţii Grunt ■ 3,00 Muzică soul ■ 4,00 Dans în aer liber, cu Eric.

EUROSPORT

9,30 Gimnastică aerobică ■ 10,00 Ski alpin - Cupa Mondială (selecţiuni) ■ 10,30 Ski alpin - Cupa Mondială de la Morzine, Franţa (în direct) ■ 11,30 Ski alpin - Cupa Mondială, Kranjska Gora, Slovenia (în direct) ■ 13,30 Ski alpin - Cupa Mondială de la Morzine, Franţa (în direct) ■ 14,15 Ski alpin ■ 15,30 Eurotenis - Selecţiuni de la competiţiile masculine ale anului ■ 16,30 Întrecerea internaţională de cros de la Bruxelles, Belgia ■ 17,30 Echitaţie - Cupa Mondială la sărituri peste obstacole, Londra - Anglia ■ 18,30 Ski alpin - Cupa Europeană (selecţiuni) ■ 19,30 Ski artistic - Cupa Mondială de la Altenmarkt - Zauchensee, Austria (selecţiuni) ■ 20,30 Ştiri sportive ■ 21,00 Box special ■ 23,00 Magazin al sporturilor cu motor ■ 0,00 Karting - Trofeul Elf Master Karting Indoor, Paris Bercy, Franţa (selecţiuni) ■ 1,00 Echitaţie - Cupa Mondială la sărituri peste obstacole de la Londra, Anglia (selecţiuni) ■ 2,00 Ştiri sportive.

EUROPA NOVA

10,00 Deschiderea programului de dimineaţă ■ 10,05 Mati-Nova. Emisiune magazin ■ 11,00 Lumea la microscop. Sumar: Elveţia - Omul şi timpul; Biblioteca din Viena; Misterele Peru-ului (II) ■ 12,00 Infonova ■ 12,10 Iuliu Cezar (r). Ultima parte ■ 13,35 Limba ce-o vorbim: "Terminologia cultului creştin - Crăciun". Invitaţi: prof. dr. Traian Diaconescu, preot lector Gheorghe Popa. Redactor dr. Stelian Dumistrăcel ■ 14,00 Închiderea programului de dimineaţă ■ 17,00 Deschiderea programului ■ 17,05 Exerciţiu de memorie - 146 de ani de la reprezentarea la Iaşi, de către Matei Millo, a celei dintîi operete româneşti - "Baba Hîrca". Redactor Cristina Bîzu ■ 17,20 Colivia fără gratii. Realizatori: Ninel Berneagă, Gabi Jugaru ■ 18,15 TV Shop ■ 18,35 Desene animate ■ 19,00 Infonova ■ 19,35 Politica la Iaşi - "Există o ofertă politică pentru tineret?" Masă rotundă cu reprezentanţi ai unor partide politice parlamentare. Redactor Lucian Dîrdală ■ 20,00 Video-clip '94 ■ 20,30 Oraşele muzicii: Acasă la Mozart. Redactor Anca Untu-Dumitrescu ■ ***21,00 Film: Inima Clarei*** (prod. SUA; regia Robert Mulligan; cu: Whoopi Goldberg, Michael Wintkean) ■ 22,40 Infonova ■ ***22,50 Dialoguri spirituale - "Taina cununiei - temelia familiei creştine"*** (II) - dialog cu preot Nicolae Dascălu, consilier cultural al Mitropoliei Moldovei şi Bucovinei. Redactor Cassian Maria Spiridon ■ 23,15 Film serial: Femeia detectiv (r) ■ 0,00 Închiderea programului.

TELE M

7,00 M 'Tele 'M (magazin matinal de informaţii, muzică, desene animate, divertisment) ■ ***8,00 Film artistic: "Roma, oraş deschis"*** (dramă). Regia Roberto Rosellini. Cu: Marcello Pagliero. Primul film neorealist de după război şi prima mărturie artistică a rezistenţei italiene împotriva fascismului ■ 9,50 Observator Bucureşti ■ 10,50 Închiderea programului ■ 18,00 Total 'M Ştiri ■ 18,15 Actualitatea ieşeană ■ 19,00 Documentar Worldnet ■ 19,30 Fenomenul turistic ■ 20,00 Desene animate ■ ***20,30 Film serial: "Bocaccio '70"*** (episodul 3) ■ ***21,30 Film artistic: "Judecătorul Horton şi băieţii din Scottosboro"*** (dramă). Regia Fierder Cock. Cu: Arthur Nill, Vera Milles. Filmul este inspirat de un proces din 1931, cînd 9 negri au fost acuzaţi de a fi violat două femei albe. ■ 23,05 Închiderea emisiei.

TVR IAŞI

Orele 14,10-15,05, Pr. I - Est Meridian Magazin - Note, ştiri şi reportaje din Moldova ■ Povestea unui eveniment - dialog cu arh. N. Munteanu, autor al Monumentului eroilor revoluţiei ■ Estudiantina: Vacanţa studenţească - prilej de bucurie? ■ Portret pe portativ ■ Itinerarii studenţeşti de vacanţă ■ Radiografii economice: Bilanţ la Petrotub Roman ■ Patrimoniu: Biserica Curelari ■ Videoclipul emisiunii. Redactori Cristina Puiu, Andreea Marin.

COMUNICĂRI ŞTIINŢIFICE

■ Astăzi, la orele 17,00, la Palatul Culturii, sala "Orest Tafrali", va avea loc o şedinţă de comunicări ştiinţifice. Îşi vor prezenta lucrările **Zamfira Pungă** - ***"Contribuţii la biografia unui paşoptist bucovinean: Miron Ciupercovici"*** şi **Cristian Sandache** - ***"Nae Ionescu şi critica partidelor politice"***.

FILARMONICA "MOLDOVA"

■ La Filarmonica "Moldova", astăzi, la orele 19,00, va avea loc spectacolul ***"O, ce veste minunată! - Obîrşii"***, susţinut de Grigore Leşe (voce, toacă, tilincă şi fluier), Marius Sabo (ceteră), Gavrilă Chiş (violă-braci), Cristina Braica (contrabas-gordună) - studenţi la Academia de Muzică "Gh. Dima" din Cluj-Napoca. În program - colinde, cîntece şi versuri populare din Ţara Lăpuşului.

FARMACII DE GARDĂ

Farmacia nr. 2 Piaţa Unirii (tel. 116029).

SPITALE DE GARDĂ

Spitalul "Parhon" (tel. 140337): Clinica a IV-a Medicală, Clinica a II-a Chirurgie, Clinica a II-a Obstetrică.

CINEMATOGRAFE

■ Cinematograful **"Victoria"** (Telefon: 112502);16-22 decembrie 1994, orele 9,00; 11,30; 14,00; 16,30; 19,00. **"Miracolul de pe strada 34"**. Producţie SUA, 1994. Comedie Premieră. În completare: **"Lumină din lumină"** (documentar despre Revoluţia Română, din decembrie 1989).

■ Cinematograful **"Republica"** (Telefon: 114327); 16-20 decembrie 1994, orele 9,00; 11,00; 13,00; 15,00; 17,00; 19,00. 21-22 decembrie 1994, orele 9,00; 11,00; 13,00; 15,00; 17,00 - Cine-retrospectiva '94 **"Cursă infernală"**. Producţie SUA, 1994. 21-22 decembrie 1994, orele 19,00: **"Să nu ne răzbunaţi..."** Producţie România, 1994. Documentar de lung-metraj dedicat foştilor deţinuţi politici. Regia Mihai Constantinescu. Premieră.

■ Cinematograful **"Copou"** (Telefon: 145738); 16-22 decembrie 1994, orele 9,00; 11,00; 13,00; 15,00; 17,00 Cine-retrospectiva '94 **"Beverly Hills Cop III. Altă distracţie, acelaşi caraliu"**. Producţie SUA, 1994. Comedie poliţistă. 16-22 decembrie 1994, orele 19,00 Cine-retrospectiva '94 **"Dosarul Pelican"**. Producţie SUA, 1994. Thriller psihologic, cu Julia Roberts şi Denzel Washington.

■ Cinematograful **"Dacia"** (Telefon: 164740); 16-22 decembrie 1994, orele 9,00; 11,00; 13,00; 15,00; 17,00; 19,00 Cine-retrospectiva '94 **"Ace Ventura, detectivu' lu' peşte"**. Producţie SUA, 1994, comedie, cu Jim Carrey.

■ **Videoteca:** - Sala mică a cinematografului ***"Republica"*** (orele: 10; 12; 14; 16; 18; 20).

Monitorul cotidian de informaţii
monitorul expres

Str. Smîrdan nr. 5 ■ Tel. 17.25.57 (centrala) ■ Fax 14.45.77 ■ Publicitate tel./fax 14.47.76

■ **REDACTOR ŞEF** - Dan Radu
■ **REDACTOR ŞEF ADJUNCT** - Ovidiu Şimonca
■ **SECRETARIAT GENERAL DE REDACŢIE** - Eugen Leonte, Marius Cristian (int. 21)

ŞEFI DEPARTAMENTE:
■ **Eveniment local:** Toni Hriţac (int. 14)
■ **Investigaţii:** Vali Ştirbu (int. 14)
■ **Eveniment naţional şi internaţional:** Cristian Racu (int. 19)
■ **Economic:** Costel Stroescu (int. 24)
■ **Cultură:** Dorin Popa (int. 19)
■ **Sport:** Eugen Florescu (int. 17)
■ **Redactor de serviciu:** Constantin Iuraşcu (int. 20)
■ **Fotoreporter:** Constantin Plop
■ **Grafică:** Lucian Amarii, Daniel Melinte
■ **Publicitate:** Cristina Labonţu (int. 18, fax 144776)
■ **Difuzare:** Mihai Tudose (int. 15)
■ **Contabilitate:** Antoneta Filip (int. 13)

NORD-EST PRESS
- agenţie de presă -
Str. Smîrdan nr. 5 ■ Tel. 17.25.57 (centrala) ■ Tel/Fax 27.04.13
■ **EDITOR:** Mona Dîrţu

EDITOR
NORD-EST
Str. Smîrdan nr. 5 ■ Tel. 17.25.57
■ Fax 14.45.77

Director general:
ALEXANDRU LĂZESCU
Director editor:
FLORIN ZAMFIRESCU
Director de marketing:
CEZAR CALUSCHI
Director executiv:
GABRIEL RUSU

ABONAMENTELE se pot face la orice Oficiu Poştal din ţară.
MONITORUL figurează în catalogul Presei interne la poziţia 838.

TIPAR OFFSET: MULTIPRINT, Iasi str. Sf. Lazăr nr. 49

☎ TELEFOANE UTILE

☎ **SALVARE: 961**
☎ **POMPIERI: 981**
☎ **POLIŢIE:**
Inspectoratul Judeţean 146666, 140720, 146840; Municipiu - 146850; Serviciul Circulaţie - 140070.
☎ **SERVICII MEDICALE MOBILE (asistenţă medicală de urgenţă la domiciliu): 113130/569, zilnic între orele 7,00-23,00**
☎ **AGENŢIA C.F.R.: 147673**
☎ **INFORMAŢII GARĂ: 146333**
☎ **AUTOGARĂ: 146587**
☎ **TAXICOM, dispecerat: 953, 146593**
☎ **AGENŢIA TAROM: 115239**
☎ **INFORMAŢII AEROPORT: 178126**
☎ **STAŢII PECO: Baş Ceauş - 176865; Aurel Vlaicu - 175872; Bucium - 132891; Crişan - 112182; Păcurari - 164142; Sărărie - 147480.**
☎ **DISPECERATE: R.A. Gaz-Metan - 141737; R.A. Apă-Canal - 142451; Renel - 147070, deranjamente - 147070; Termoficare - 141956; R.A. Locuinţa - 112434; Telefoane - Deranjamente - 921; Protecţia mediului - 147010.**
☎ **GARDA FINANCIARĂ: 114065, 112427.**
☎ **ADMINISTRAŢIA FINANCIARĂ: 143030**
☎ **NOTARIAT: 147574**
☎ **TRIBUNAL: 146300**
☎ **PROCURATURĂ: 146630**
☎ **CAMERA DE COMERŢ: 117757**
☎ **CENTRUL MILITAR JUDEŢEAN: 146370**
☎ **STATUL MAJOR JUDEŢEAN DE APĂRARE CIVILĂ: 147594**
☎ **HOTELURI: Moldova - 142225; Traian - 143330; Unirea - 142110; Continental - 114320; Sport - 137817.**
☎ **POLICLINICA CU PLATĂ: triaj informaţii - 117244**
☎ **OFICIUL JUDEŢEAN PENTRU PROTECŢIA CONSUMATORILOR: 145392.**

MONITORUL EXTERN

Sentinţa: închisoare pe viaţă

Un membru al Cartelului Medelin condamnat în SUA

Un tribunal american a condamnat pentru omucidere un membru al Cartelului columbian al drogurilor, în urma dovedirii responsabilităţii sale pentru plasarea unei bombe, în 1989, la bordul avionului ce zbura spre Columbia şi care a fost spulberat, ***toţi cei 107 pasageri pierzîndu-şi viaţa.*** Acuzatul, ***Muchos Mosqueras***, a fost, de asemenea, găsit vinovat de trafic de droguri şi subversiune, fiind confruntat cu închisoarea pe viaţă. Mosqueras a recunoscut că a primit ordinul de plantare a bombei în avion de la fostul şef al Cartelului Medelin, ***Pablo Escobar (foto)***, pentru a elimina membri ai unei bande rivale, aflaţi la bord. Cazul a fost judecat în SUA pentru că două dintre victime erau cetăţeni americani.

Aproape de bomba nucleară

Trei kilograme de uraniu îmbogăţit au fost capturate la Praga

Purtătorul de cuvînt al Ministerului de Interne ceh a confirmat capturarea de către poliţia cehă a aproximativ ***trei kilograme de uraniu îmbogăţit pentru uz militar.*** Purtătorul de cuvînt a adăugat că trei persoane au fost arestate săptămîna trecută la Praga. Cei trei sînt un ceh, specialist în fizica nucleară, şi doi foşti cetăţeni sovietici. BBC relatează că este vorba de una dintre cele mai mari cantităţi de uraniu îmbogăţit pentru uz militar care au fost capturate pînă acum. Se pare că ruşii nu reuşesc să controleze scurgerile de materiale nucleare dincolo de graniţe. Referindu-se la cele trei kilograme de uraniu înnobilat capturate în Republica Cehă, un purtător de cuvînt al Agenţiei Internaţionale pentru Energia Atomică, ***David Kydd,*** a apreciat că această cantitate reprezintă doar a opta parte din cea necesară fabricării unei bombe, dar că unei supraputeri nucleare îi este suficientă chiar şi o cantitate mai mică.

Grav incident la frontiera de est a Poloniei

Schimb de focuri la graniţa dintre Belarus şi Polonia

La sfîrşitul săptămînii trecute, la graniţa dintre Polonia şi Belarus a avut loc un schimb de focuri între unităţile de grăniceri, care încercau să captureze un grup de imigranţi ilegali, au anunţat ieri surse oficiale de la Varşovia, citate de REUTER. ***O patrulă din Belarus a pătruns pe teritoriul polonez duminică noaptea,*** încălcînd astfel acordurile convenite între cele două ţări. Autorităţile Republicii Belarus au avertizat că un grup de persoane a pătruns în Polonia, în pădurea Bialowieza, la sud-est de Bialystok. ***"La 200 de metri de la frontiera comună, o patrulă poloneză care încerca să oprească un grup de persoane a fost atacată de acestea. În replică, grănicerii polonezi au deschis la rîndul lor focul"***, au mai indicat sursele citate.

Dacă se va dovedi eroarea de pilotaj

Pilotul elicopterului militar american care a pătruns în spaţiul aerian nord-coreean va fi eliberat

Autorităţile de la Phenian au anunţat că ***îl vor elibera pe pilotul elicopterului militar american doborît pe teritoriul nord-coreean.*** După cum a relatat ieri un diplomat nord-coreean, citat de REUTER, pilotul va fi eliberat numai dacă se va dovedi că aparatul a ajuns în spaţiul aerian al Coreei comuniste în urma unei "erori de navigaţie". ***"Nu este normal ca pilotul să fie eliberat dacă se confirmă că violarea spaţiului aerian nord-coreean a fost generată de abaterea de la ruta de zbor?"***, a mai adăugat sursa citată.

Drogurile şi ideologia comunistă

Gherilele comuniste protejează traficul de droguri în Columbia

Într-un nou raport al poliţiei columbiene, se remarcă extinderea traficului de droguri pe suprafaţa întregii ţări. Gherilele comuniste au o contribuţie remarcabilă în acest proces. ***30% din profiturile obţinute de cartelurile de droguri din producerea şi desfacerea cocainei sînt plătite gherilelor comuniste pentru protecţie.***

În China

Patru traficanţi de alcool industrial au fost executaţi

Agenţia oficială de ştiri a Chinei a făcut cunoscut că ***patru persoane au fost executate, fiind găsite vinovate de vînzarea unei băuturi îndulcite care a produs decesul a 15 consumatori.*** Agenţia precizează că acuzaţii au procurat alcool industrial de la fabrici chimice, vînzîndu-l unor angrosişti sau unor persoane individuale, pentru consum. Alte aproape 100 de persoane au avut de suferit de pe urma ingerării băuturii, unul din efecte fiind pierderea vederii.

Primul sondaj de opinie independent

Statele Unite sînt vinovate de situaţia în care se află Cuba

Potrivit unui sondaj de opinie efectuat în Cuba, ***majoritatea populaţiei este de părere că succesele guvernului comunist agravează eşecurile acestuia.*** Mulţi dintre cetăţeni învinuiesc SUA pentru problemele din ţară. Sondajul, efectuat de filiala din Costa Rica a Institutului Gallup şi prezentat în publicaţia "***Miami Herald***", este primul sondaj ştiinţific independent întreprins în Cuba în ultimii 30 de ani. Peste 1.000 de cetăţeni cubanezi au fost intervievaţi şi singura condiţie pusă de guvern a fost să nu se pună întrebări referitoare la preşedintele Fidel Castro sau la alte figuri publice. Corespondenţii de presă relevă că rezultatele sondajului au provocat unele surprize oponenţilor guvernului preşedintelui Castro şi că mulţi dintre aceştia au criticat deja sondajul.

În faţa sîrbilor bosniaci

Misiunea lui Jimmy Carter nu a trecut încă "proba de foc"

■ ***după mai bine de nouă ore de discuţii, desfăşurate la Pale, liderul sîrbilor bosniaci, Radovan Karadzici şi fostul preşedinte american Jimmy Carter par să fi interpretat în maniere diferite înţelegerea pe care au semnat-o luni seara***

Pentru Bosnia, sosirea lui ***Jimmy Carter*** nu a fost prilej de picnic. Trupele Naţiunilor Unite au fost silite să răspundă atacurilor lunetiştilor sîrbi îndreptate împotriva lor. Doi luptători sîrbi au fost răniţi, iar o stradă principală din Sarajevo s-a umplut de cioburi şi moloz. O rachetă a distrus una din camerele singurului hotel care încă mai funcţionează în Sarajevo. Şirul de automobile care îl escortează pe Carter nu a putut să pătrundă direct în oraş. Sosit la întîlnirea cu preşedintele bosniac, ***Alija Izetbegovici***, Jimmy Carter a informat că partea americană nu are de gînd să prezinte un nou plan de pace. "***Scopul venirii mele aici este unul constructiv***", a declarat fostul preşedinte american. "***Consider că planul întocmit de Grupul de Contact constituie o bază pentru viitoarele negocieri, iar Guvernul bosniac şi Radovan Karadzici vor trebui să cadă de acord asupra lui***". În cursul conferinţei de presă comune, preşedintele Izetbegovici a subliniat că orice acord de încetare a focului va trebui să se refere şi la enclava musulmană Bihac. Prin intermediul unui translator, el a menţionat: "***Nu voi accepta nici un acord de încetare a focului, dacă ofensiva asupra enclavei Bihac nu va fi oprită***".

Imediat după încheierea convorbirilor cu Radovan Karadzici, Carter anunţase disponibilitatea sîrbilor bosniaci de a încheia imediat un armistiţiu cu durata de minimum patru luni cu guvernul de la Sarajevo, prezentînd chiar şi principalele puncte ale acestuia. Două ore mai tîrziu însă, canalul de televiziune CNN transmitea în direct un interviu cu Radovan Karadzici, în care acesta preciza: "***Nu ne putem înceta activităţile pînă cînd nu vom ajunge la un acord referitor la încetarea ostilităţilor***". Karadzici a adăugat că este necesară "***explorarea implementării unui armistiţiu imediat. Ne-am exprimat foarte precaut în această privinţă. Am spus că vom pune în practică acordul de încetare a ostilităţilor şi că prima fază a acestuia este un armistiţiu imediat şi o separare a forţelor. Problema cu armistiţiile este însă aceea că toate nu reprezintă decît nişte compromisuri, şi că toate ajută de fapt forţele musulmane să se regrupeze***". În aceste condiţii, fostul preşedinte american s-a reîntors ieri la Pale, pentru o nouă rundă de convorbiri cu liderul sîrbilor bosniaci.

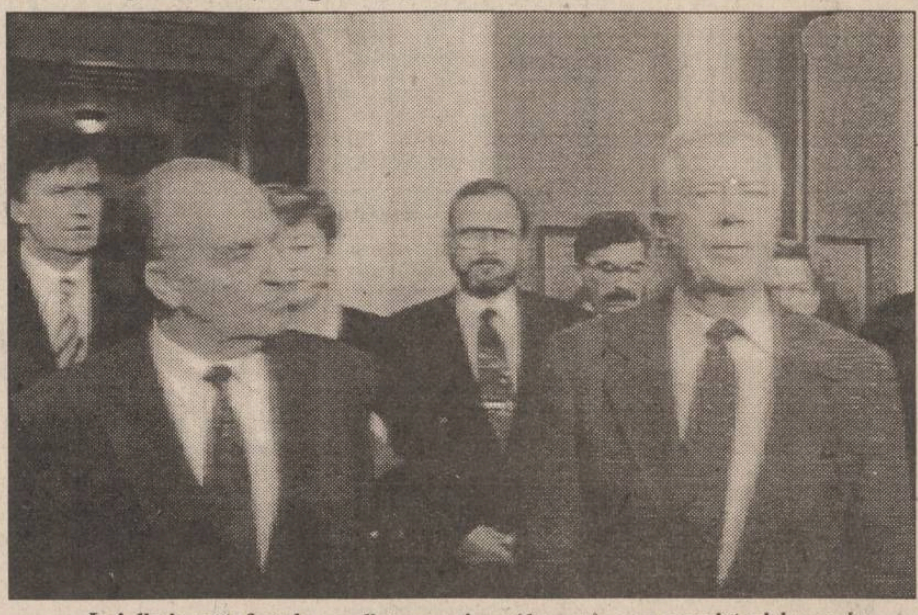

Ieri dimineaţă, fostul preşedinte american (dreapta), care exercită misiunea de negociere în Bosnia în titlu personal, se afla la Sarajevo, unde l-a informat pe liderul bosniac Alija Izetbegovici despre conţinutul discuţiilor cu Karadzici.

După ce capitala cecenă a fost complet încercuită

23.000 de militari ruşi forţează cucerirea oraşului Groznîi

■ ***de teama unor eventuale atacuri teroriste, militari ruşi pe transportoare blindate au început să patruleze pe străzile Moscovei***

Avioanele de luptă ruse au bombardat de două ori (la un interval de 30 de minute), în primele ore ale dimineţii de marţi, capitala Republicii Cecene, Groznîi. Cu circa patru ore înainte, un alt atac aerian a distrus cîteva clădiri situate la mai puţin de un kilometru de palatul prezidenţial al lui Djohar Dudaev, atac soldat cu cel puţin doi morţi şi şapte răniţi, fapt care a atras critici aspre din partea preşedintelui Boris Elţîn. Simultan, capturînd satul Pervomaiskaia, tancurile şi infanteriştii ruşi se află în prezent la numai 10 km de Groznîi, după o zi de lupte violente cu voluntarii ceceni. Explozii şi tiruri sporadice de arme automate s-au făcut auzite pe tot parcursul nopţii.

Colonelul ***Aslan Maşkadov, şeful forţelor armate cecene***, a lansat luni seara un apel către toate statele din Caucaz să ridice armele împotriva Rusiei. Într-un comunicat transmis de televiziunea locală, Maşkadov spunea: "***Chem poporul întregului Caucaz să ridice armele şi să respingă agresorul***". În acest fel, perspectiva extinderii conflictului din Cecenia asupra întregii regiuni din sudul Federaţiei Ruse nu mai ţine de domeniul imposibilului. Corespondentul BBC a transmis că moralul în rîndul forţelor cecene este ridicat.

În Cecenia se mai află încă circa o sută de mii de rusofoni, cu preponderenţă pensionari şi oameni nevoiaşi, care nu au avut suficiente forţe şi mijloace pentru a pleca. Actualmente, în zonele din Osetia de Nord şi Inguşetia, precum şi din ţinuturile Krasnodar şi Stavropol, aflate la frontieră cu Cecenia, s-au deschis centre de primire şi de plasare provizorie a refugiaţilor.

Într-un comunicat emis luni, comandantul forţelor armate ale ***Confederaţiei Popoarelor Caucaziene*** - organizaţie reprezentînd o diversitate de etnii nord-caucaziene, răspîndite între mările Neagră şi Caspică - a dat un ultimatum trupelor ruseşti ce operează în Cecenia: "***Dacă Armata Rusă nu se va retrage pînă miercuri la miezul nopţii, soldaţii noştri o vor ataca; atît aici (în zona caucaziană, n.n.), cît şi în Rusia însăşi.***" Deşi Confederaţia nu dispune de o armată reală pentru a-i combate pe ruşi, declaraţia reprezintă o încurajare frăţească adresată cecenilor în lupta lor pentru independenţă, dar poartă un mesaj ce depăşeşte aria cecenă.

Militari ruşi pe transportoare blindate au început să patruleze pe străzile Moscovei împreună cu lucrători din cadrul organelor de intern. Patrulele întărite au ca sarcină menţinerea ordinii publice la diferite obiective de importanţă vitală din capitala Rusiei. Comentatorii leagă acest fapt de situaţia din Republica Cecenia. După cum au mai comunicat reprezentanţii Ministerului rus de Interne şi Serviciului federal de contrainformaţii, nu este exclusă pătrunderea de combatanţi ceceni sau alţi terorişti în Moscova cu scopul de a provoca diversiuni în capitala Rusiei.

Cum era de aşteptat

Tratatul N.A.F.T.A. facilitează traficul cu stupefiante

■ ***prin semnarea, anul acesta, a Acordului economic nord-american, NAFTA, graniţele pentru transporturile de mărfuri practic au dispărut***

Poliţia canadiană afirmă că ***Tratatul Nord-American al Liberului Schimb (NAFTA),*** care a făcut să dispară graniţele în ceea ce priveşte comerţul, aducînd o relaxare a controlului transporturilor de mărfuri, facilitează totodată şi intensificarea reţelelor criminale internaţionale, cu baze în America Latină. Cu cît creşte volumul tranzacţiilor, cu atît este mai greu de stabilit care dintre acestea au sau nu caracter legal. Traficanţii spală în voie banii proveniţi din plasarea drogurilor. Aceste droguri vin din America de Sud mai întîi în Canada, apoi o parte iau drumul Statelor Unite. Poliţia estimează că 60% din cantitatea de cocaină intrată anul acesta în Canada a ajuns ulterior pe Coasta de Est a SUA; anul trecut, cînd NAFTA se afla în fază de proiect, procentul era doar de 10%. Investigatorii canadieni constată că ***intensificarea traficului cu stupefiante este în parte încurajată de declinul industriei piscicole***, noi vase, folosite anterior la transportul peştelui, devenind acum disponibile pentru contrabanda cu droguri.

Se pare că Italia are un guvern foarte stabil

Berlusconi nu cedează nici în faţa a trei moţiuni

una dintre ele a fost depusă chiar de un partid din coaliţia lui Berlusconi, Liga Nordului

Prim-ministrul italian, Silvio Berlusconi a declarat luni seara, într-un interviu difuzat de canalul privat de televiziune ***Rete Quattro*** (care aparţine concernului său, Fininvest), că, în cazul căderii guvernului său, protestele de stradă nu vor întîrzia să apară. Dacă partenerul său de coaliţie, ***Liga Nordului, intenţionează să dărîme guvernul,*** a afirmat Berlusconi, susţinătorii mişcării "Forza Italia", al cărei lider este, "***vor mărşălui în tăcere, ore în şir, în Milano, Roma şi în alte oraşe italiene***". Replica premierului survine prezentării de către Liga Nordului, unul din principalii parteneri la guvernare, a unei moţiuni de cenzură în Camera inferioară a legislativului de la Roma, împreună cu Partidul Popular, de opoziţie. Anterior, ***Partidul Democrat***, principala formaţiune de opoziţie din Italia şi mişcarea ***"Refundarea Comunistă"*** prezentaseră separat cîte o moţiune de neîncredere faţă de cabinetul magnatului milanez.

Premierul Silvio Berlusconi (dreapta), pe vremea cînd mai stătea la discuţii cu Umberto Bossi, preşedintele Ligii Nordului

Canalul TV CNN evită o amendă prin "mea culpa"

■ ***în 1990, canalul de ştiri american CNN a difuzat o discuţie dintre fostul lider panamez, Mañuel Noriega, aflat în închisoare, şi avocatul acestuia, fără autorizaţia Curţii Federale a SUA***

Canalul american de televiziune CNN a anunţat că va difuza un mesaj în care va recunoaşte "greşeala" comisă prin difuzarea, în 1990, a unei casete înregistrate în închisoare ce conţinea o convorbire dintre fostul dictator panamez ***Mañuel Noriega (foto)*** şi avocatul său, evitînd în acest fel o amendă de peste o sută de mii de dolari. Posibilitatea de a evita amenda prin această "mea culpa" a fost oferită de un judecător al Curţii Federale, William Hoeveler, în timpul audierilor preliminare pronunţării sentinţei în procesul intentat cunoscutului canal de informaţii. Caseta "vinovată", obţinută de CNN printr-o sursă confidenţială, fusese difuzată la sfîrşitul anului 1990 de 43 de ori, deşi autorităţile interziseseră mediatizarea acesteia, deoarece nu era stabilit dacă difuzarea ar fi putut afecta sau nu desfăşurarea procesului lui Noriega, acuzat de justiţia americană pentru trafic de droguri. "***Dacă CNN acceptă să difuzeze un comunicat prin care să recunoască eroarea comisă prin sfidarea ordinului Curţii, acesta nu va avea de plătit decît cheltuielile de judecată***", afirma Hoeveler în timpul audierii. Şi CNN-ul a acceptat.

Geruri puternice la Moscova

■ ***temperatura a scăzut pînă la -35°C***

În ultima săptămînă, la Moscova s-au înregistrat ***109 cazuri de degerări, din care 12 au fost mortale***, iar de la începutul lunii aceste cifre se ridică la ***172 şi, respectiv 24***, a anunţat agenţia ITAR-TASS, citînd Serviciul de presă al Departamentului de sănătate din capitala Rusiei.

ŞI MOŞU' S-A GÎNDIT LA BUZUNARUL D-VOASTRĂ !!!

ACERA SRL
SINTA SA
covoare persane
import R. Moldova

ACERA şi SINTA
6600 Iasi,
Calea Chişinăului, nr. 7
Centrul Teritorial de Calcul
Tel. sediu: 032/127094
Tel. magazin: 032/127116
Program: 8.00-16.00
sîmbătă si duminică: 9.00-13.00

1.0 X 0,70 m = 15.701 lei
1,5 X 0,55 m = 18.505 lei
1,5 X 0,70 m = 23.551 lei
1,0 X 2,00 m = 44.860 lei
1,5 X 2,00 m = 67.290 lei
1,5 X 2,25 m = 75.701 lei
1,5 X 2,50 m = 84.113 lei
1,0 X 4,00 m = 89.720 lei
1,5 X 5,00 m = 168.225 lei
1,75 X 3.0 m = 117.758 lei
2,0 X 3,00 m = 134.580 lei
2,5 X 3,00 m = 168.225 lei
2,0 X 4,00 m = 179.440 lei
2,5 X 3,50 m = 196.263 lei
3,0 X 3,50 m = 235.515 lei
3,0 X 4,00 m = 269.160 lei

reprezentînd 22.430 lei/mp

TV EUROPA NOVA
canal 54

vă urează

SĂRBĂTORI FERICITE
şi
LA MULŢI ANI!

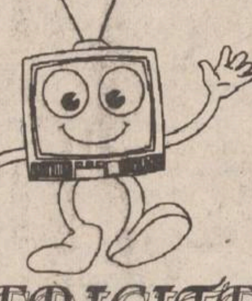

SCHROTTER S.R.L. Iaşi execută pentru Dvs.:

firme luminoase
panouri publicitare
inscripţionări autovehicule

cu material autocolant rezistent în mediu extern,
prelucrarea grafică realizată pe calculator.

PUBLICITATEA - o investiţie necesară!

Bd. Ştefan cel Mare bl. B2, tel. 113130, 116772, 117300, fax 117956

The Economist
Balkan News
Business Central Europe
Newsweek
BUSINESS WEEKLY
TIME INTERNATIONAL

Publicaţii renumite în întreaga lume, la îndemîna dvs.

Abonaţi-vă acum!

Contactaţi-ne la sediul cotidianului MONITORUL, din strada Smârdan nr. 5,
telefon/fax 032/144776
sau la parterul magazinului MATERNA - Biroul de Mică Publicitate

MIERCURI
21 DECEMBRIE 1994
Inclus în nr. 299 (1055)

monitorul
Sport

SECȚIUNEA B
SPORT,
PUBLICITATE,
DIVERTISMENT

Balonul de Aur - 1994

HRISTO STOICIKOV
cel mai bun fotbalist al Europei!

Jucătorul bulgar Hristo Stoicikov a fost desemnat cel mai bun fotbalist european al anului 1994, atacantului de la FC Barcelona fiindu-i decernat trofeul "Balonul de Aur" de către revista franceză "France Football". Ceremonia a avut loc la Paris. Între cei care au primit voturi s-a numărat și fotbalistul român Gheorghe Hagi (FC Barcelona), ocupantul locului 4. Iată cei mai buni 10 jucători din Europa:

1. Hristo Stoicikov (Bulgaria, FC Barcelona)	**210 puncte**
2. Roberto Baggio (Italia, Juventus Torino)	**136**
3. Paolo Maldini (Italia, AC Milan)	**109**
4. Tomas Brolin (Suedia, AC Parma)	**68**
4. GHEORGHE HAGI (România, FC Barcelona)	**68**
6. Jürgen Klinsmann (Germania, Tottenham Hotspur)	**43**
7. Thomas Ravelli (Suedia, IFK Goeteborg)	**21**
8. Jari Litmanen (Finlanda, Ajax Amsterdam)	**12**
9. Marcel Desailly (Franța, AC Milan)	**8**
9. Dejan Savicevic (Muntenegru, AC Milan)	**8**

Scurtă istorie

1956	Stanley Matthews	Anglia	Blackpool
1957	Alfredo Di Stefano	Spania	Real Madrid
1958	Raymond Kopa	Franța	Real Madrid
1959	Alfredo Di Stefano	Spania	Real Madrid
1960	Luis Suarez	Spania	Barcelona
1961	Omar Sivori	Italia	Juventus
1962	Josef Masopust	Cehoslovacia	Dukla Praga
1963	Lev Iașin	URSS	Dinamo Moscova
1964	Dennis Law	Scoția	Manchester United
1965	Eusebio	Portugalia	Benfica
1966	Bobby Charlton	Anglia	Manchester United
1967	Florian Albert	Ungaria	Ferencvaros
1968	George Best	Irlanda de Nord	Manchester United
1969	Gianni Rivera	Italia	Milan
1970	Gerd Müller	RFG	Bayern München
1971	Johann Cruyff	Olanda	Ajax
1972	Franz Beckenbauer	RFG	Bayern München
1973	Johann Cruyff	Olanda	Barcelona
1974	Johann Cruyff	Olanda	Barcelona
1975	Oleg Blohin	URSS	Dinamo Kiev
1976	Franz Beckenbauer	RFG	Bayern München
1977	Allan Simonsen	Danemarca	Borussia Mönchengladbach
1978	Kevin Keegan	Anglia	SV Hamburg
1979	Kevin Keegan	Anglia	SV Hamburg
1980	Karl Heinz Rummenigge	RFG	Bayern München
1981	Karl Heinz Rummenigge	RFG	Bayern München
1982	Paolo Rossi	Italia	Juventus
1983	Michel Platini	Franța	Juventus
1984	Michel Platini	Franța	Juventus
1985	Michel Platini	Franța	Juventus
1986	Igor Belanov	URSS	Dinamo Kiev
1987	Ruud Gullit	Olanda	Milan
1988	Marco van Basten	Olanda	Milan
1989	Marco van Basten	Olanda	Milan
1990	Lothar Matthäus	Germania	Inter
1991	Jean Pierre Papin	Franța	Marseille
1992	Marco van Basten	Olanda	Milan
1993	Roberto Baggio	Italia	Juventus
1994	Hristo Stoicikov	Bulgaria	Barcelona

Paolo Maldini: intrusul

S-a născut la 26 iunie 1968, la Milano. Este fiul lui Cesare Maldini, fost internațional, ani în șir antrenorul echipei de tineret a Italiei. A jucat în întreaga carieră la o singură formație, Milan, debutînd în prima divizie italiană la 20 ianuarie 1985, cînd antrenor era suedezul Liedholm. A cîștigat 3 titluri ale Italiei, 3 Cupe ale Campionilor, 2 Cupe Intercontinentale și 2 Cupe ale Italiei. A debutat în echipa națională în 1988, la nici 20 de ani. Este căsătorit cu Adriana Fossa, o venezueleancă de 24 de ani, fotomodel.

Este singurul fundaș dintre primii clasați în această anchetă. O prezență oarecum curioasă, dacă ținem cont de sfîrșitul de sezon mai slab al formației AC Milan. A contat, desigur, contribuția lui Maldini la cucerirea Cupei Campionilor Europeni. Pentru că, oricum, Maldini a dus greul luptelor din apărare, suplinindu-l pe "bătrînul leu" Franco Baresi, cel aflat la ultimul său sezon.

Gheorghe Hagi: genialul

S-a născut la Săcele-Constanța, la 5 februarie 1965. A jucat la FC Constanța, Sportul Studențesc, Steaua, Real Madrid, Brescia. Transferat în această vară la Barcelona. Campion al României, cu Steaua, cîștigător al Supercupei Europei cu aceeași echipă. Debut în echipa națională în august 1983, în meciul Norvegia-România 0-0. A participat la două turnee finale ale campionatului mondial.

Ar fi putut chiar cîștiga Balonul de Aur. Oricum ar fi trebuit să apară înaintea lui Maldini, pentru extraordinarele sale realizări din acest an (nu vreau să mai pun sare pe rană, dar poate că și acel gest stupid din meciul amical cu Irlanda de Nord l-a făcut să piardă niște voturi). Am mai spus-o: pentru noi, el este cu siguranță cel mai bun sportiv român al anului, și cel mai bun fotbalist din Europa. Nu are nici răutatea lui Stoicikov, nici driblingul lui Baggio, nu are (în nici un caz!) prestația defensivă a lui Maldini. Dar știe fotbal cît toți trei la un loc! Și mai are și un sîmbure de nebunie pe

care doar oamenii de geniu îl posedă. Dacă va deveni titular la Barcelona, Hagi își poate anunța de pe acum candidatura pentru Balonul de Aur al anului 1995, an în care va împlini 30 de ani.

Grupaj realizat de
Eugen FLORESCU

Hristo Stoicikov: luptătorul

S-a născut la 8 februarie 1966 la Plovdiv. A jucat la Hebâr, Marița Plovdiv, ȚSKA Sofia. La Barcelona din1990. A cîștigat 3 titluri de campion al Bulgariei, 4 titluri de campion al Spaniei, o Cupă a Campionilor, o Supercupă a Europei, o Gheată de Aur a Europei (în 1990). A debutat în naționala Bulgariei la 23 septembrie 1987, în partida Bulgaria-Belgia 2-0. Este căsătorit din februarie 1988 cu Marianna și este tatăl a două fetițe, Mihaela și Cristina.

Nimeni nu poate spune că Stoicikov ar fi un sfînt. Toată lumea știe că își provoacă adversarul direct; că stîrnește galeria adversă; că este mare specialist în faulturi discrete, care scot din luptă fără ca arbitrul să prindă de veste. Dar cine îi poate nega formidabilele resurse fotbalistice? Cine ar uita golul înscris Germaniei, din lovitură liberă, în sferturile de finală ale Campionatului Mondial? Sau cine nu se entuziasmează în fața unui montaj TV care cuprinde golurile sale din campionatul spaniol? Dintre toate poveștile care se spun despre Stoicikov, am ales una din perioada junioratului. Lovit extrem de puternic de o minge în plină figură, tînărul Hristo și-a pierdut conștiința pentru cîteva minute. Antrenorul său de atunci, Ognian Atamassov, se pregătea să-l înlocuiască. "Nu vreau să ies, rămîn în teren și înscriu un gol". Meciul s-a terminat cu 1-0, prin golul înscris de Stoicikov! Pentru Hristo Stoicikov, fiecare fluier de început al unei partide este semnalul unei noi bătălii, care trebuie cîștigată cu orice preț.

Roberto Baggio - budhistul

S-a născut la 18 februarie 1967 la Caldogno, într-o familie cu opt copii. A jucat la Caldogno, Vicenza, Fiorentina. La Juventus din 1990 (suma transferului: 11 milioane de dolari). Are în palmares peste 200 de meciuri în prima divizie a Italiei, 43 de prezențe în echipa națională, o Cupă UEFA (cu Juventus în 1993); declarat cel mai bun fotbalist al Europei în 1993. A debutat în echipa națională la 16 noiembrie 1988 (Italia-Olanda 1-0). Este căsătorit din vara anului 1989 cu Andreina Fabbi și este tatăl unei fetițe (Valentina) în vîrstă de patru ani.

Baggio este, în opinia personală, marele nedreptățit al acestei anchete. Italia întreagă îi datorează prezența în finala campionatului mondial, pentru că, dealtfel, squadra azzura nu prea a strălucit în America. Calitățile sale sînt binecunoscute: Baggio nu aleargă, el alunecă pe teren ca pe o pîrtie invizibilă, mereu cu mingea lipită de picior, iar fenta sa de corp lasă prea puține șanse adversarului transformat în jalon. Convertit la budhism, el a stîrnit mînia Papei. Dar nici amenințarea cu excomunicarea nu l-a făcut pe răzvrătit să dea înapoi. Personalitate complexă, pentru care (spre deosebire de Stoicikov) fotbalul nu reprezintă chiar totul, Baggio ne servește tuturor o lecție: să crezi mereu în adevărurile tale!

Tomas Brolin: poznașul

S-a născut la Hudiksvall, la 29 noiembrie 1969. A jucat la Sundsvall, echipă în care a debutat pe prima scenă a fotbalului suedez la 18 ani. La Parma din 1990, echipă cu care a cîștigat Cupa Cupelor în 1993. A debutat în echipa națională în aprilie 1990 (Suedia-Țara Galilor 4-2). A jucat la două turnee finale ale Campionatului Mondial.

Insinuîndu-se printre fundașii adverși, pe nesimțite, de parcă ar fi făcut școală cu Omul Invizibil al lui Wells, Brolin ajunge mereu în fața porții adverse, cu golul în vîrful bocancului. Din acest moment și pînă la celebrul său salt, cu piruetă și cu pumnul ridicat în sus, se mai scurg doar vreo trei secunde. Secunde în care Brolin își "pune pe față" un zîmbet ghiduș, de copil care a mai făcut o poznă.

PANORAMIC

Clasamentul FIFA

România a urcat două locuri

FIFA a dat ieri publicității clasamentul celor mai bune echipe naționale pentru sfîrșitul anului 1994. Brazilia a revenit pe primul loc, iar vechiul lider, Germania, a căzut 4 poziții. România a urcat pe locul 11 (2 poziții), dar cel mai spectaculos salt l-a reușit Croația: de pe 122 pe 62, grație seriei excepționale de succese din preliminariile Campionatului European. Iată în continuare primele 20 de locuri (în paranteză poziția de la sfîrșitul anului 1993):

1.Brazilia (3)	67,18 p	11.ROMÂNIA (13)	56,61 p
2.Spania (5)	61,80 p	12.Nigeria (18)	54,39 p
3.Suedia (9)	61,41 p	13.Rusia (14)	54,35 p
4.Italia (2)	61,35 p	14.Danemarca (6)	54,26 p
5.Germania (1)	61,25 p	15.Mexic (16)	53,68 p
6.Olanda (7)	59,91 p	16.Bulgaria (31)	53,53 p
7.Elveția (12)	58,30 p	17.Columbia (21)	52,74 p
8.Norvegia (4)	58,11 p	18.Anglia (11)	52,48 p
9.Irlanda (10)	57,63 p	19.Franța (15)	52,30 p
10.Argentina (8)	56,67 p	20.Portugalia (20)	50,87 p.

Din pușcărie, în bătrîna Englitera

Maurizio Gaudino, la Manchester City

Jucătorul german Maurizio Gaudino (Eintracht Frankfurt), arestat pentru furt de automobile și ulterior eliberat, va fi împrumutat clubului englez Manchester City pînă în luna iulie. Contractul prevede ca englezii să plătească pentru mijlocașul german suma de 500.000 DM (318.000 dolari). În cazul în care cei de la Manchester City vor fi mulțumiți de prestația jucătorului, ei îl vor putea cumpăra cu 3,5 milioane mărci (1,9 milioane de dolari). Gaudino a fost pus pe lista de transferări săptămîna trecută, după ce a ieșit din închisoare, fiind eliberat din lipsă de probe.

Drame apar și în tenis

Edberg își concediază antrenorul

Suedezul Stefan Edberg a renunțat la serviciile antrenorului său, Tony Pickard, după o colaborare care a durat 11 ani. "Ne-am înțeles foarte bine, încă din 1983, de cînd ne-am cunoscut. Acum însă am simțit că este vremea să continui de unul singur", a declarat Edberg, 28 de ani, care sub bagheta lui Pickard a triumfat în 40 de turnee ATP și în 6 de Grand Slam. La rîndul său, antrenorul britanic a spus: "Am avut o colaborare excelentă. Știu însă, că oricît de mult muncește antrenorul, în teren jucătorul este pe propriile sale picioare".

Schi alpin

O victorie mare pentru Tomba

Italianul Alberto Tomba a cîștigat ieri proba de slalom special disputată la Lech (Austria). El a fost cronometrat în cele două manșe cu timpul total de 1:44,73, fiind urmat de austriacul Thomas Sykora (1:46,22) și de slovenul Jure Kosir (1:46,50). "Este o victorie mare pentru mine, ținînd cont de modul în care am participat la cursă", a declarat Tomba, căruia i-au fost făcute injecții împotriva durerilor pe care le avea la o coastă. Pentru că ieri Alberto a împlinit 28 de ani, fanii săi l-au așteptat la linia de sosire cu un tort imens. Această victorie îi asigură italianului poziția de lider în clasamentul general al Cupei Mondiale, în dauna elvețianului Michael von Gruenigen, clasat al cincilea la Lech. Ghinionistul probei de astăzi a fost suedezul Thomas Fogdoe, care a abandonat în manșa secundă, după ce obținuse locul 2 în prima. Mîine va avea loc pe aceeași pîrtie o nouă probă de slalom special, iar joi caravana "Marelui Circ" se va muta în Italia, la Alta Badia, unde este programat un slalom uriaș. Primele locuri în clasamentul general al Cupei Mondiale după proba de slalom special de la Lech: 1. Alberto Tomba (Italia) - 350 p; 2. Michael von Gruenigen (Elvetia) - 294 p; 3. Kjetil Andre Aamodt (Norvegia) - 239 p.

Cursa pentru J.O. 2002

Salt Lake City, în "pole position"

Într-un raport preliminar dat publicității de către Comisia de evaluare a candidaturilor orașelor care și-au prezentat opțiunea de a găzdui J.O. de iarnă - ediția 2002, Salt Lake City este ''number one''. În timp ce la celelalte 9 orașe candidate nu se face nici o referire, oferta făcută de capitala statului Utah - Salt Lake - este apreciată sub toate aspectele, iar pe plan financiar situația este considerată drept ''excelentă''. Celelalte candidate - Quebec (Canada), Jaca (Spania), Oestersund (Suedia), Sion (Elveția), Graz (Austria), Torvisio (Italia), Poprad-Tatry (Slovacia) și Soci (Rusia) - se pare că nu au șanse prea mari. Hotărîrea definitivă va fi luată în luna iunie a anului viitor, la Budapesta, unde va avea loc ședința Comitetului Executiv al CIO.

Recompense pentru sportivi

58 de judoka de la C.S.Ș. Unirea Iași au fost premiați

De curînd, la Școala nr. 28, nu mai puțin de 58 de sportivi, practicanți de judo, care au obținut rezultate de excepție în competițiile interne și internaționale, au fost recompensați. La festivitatea de premiere au participat cadrele didactice de la Școala 28 (directoare prof. Elena Chirilă), catedra de judo a Școlii Sportive, conducerea acesteia (prof. Gh. Tatu și prof. Viorel Hudac). De la I.S.J. au fost prezenți inspectorii C. Stoleru și I. Grigoriu. Premiile au constat în dulciuri, echipament sportiv și... bani, fiind oferite cu generozitate de cîtiva patroni: C. Sauciuc, L. Nechita, C. Nistor și A. Lupu. Iată că mai au loc astfel de manifestări, dar ar trebui să fie ceva mai dese. **(D.B.)**

15

COMPANIA DE TURISM
NET
Tabere de schi
pentru elevi și studenți la
BORSEC, VATRA DORNEI, DURĂU
- între 57.000 lei și 84.400 lei
REVELION '95
DURĂU, VATRA DORNEI
Excursii în:
TURCIA - 7.1.1995
65.000 lei
POLONIA - 6.1.1995 - 50.000 lei
FRANȚA - PARIS - săptămînal
Informații și înscrieri:
IAȘI - Casa Modei - mezanin.
Telefon 032-117596.
PIATRA NEAMȚ - Tel. 033-631536.
TÎRGU FRUMOS - Tel. 032-712408.
net
KLM AGENT

Cotidianul MONITORUL anunță cititorii că, începînd cu luna decembrie, practică cele mai mici tarife pentru anunțurile de mica publicitate.

VÎNZĂRI

SC ELISAN COM SRL
vinde
la cele mai mici prețuri:
● cherestea rășinoase
● bile manele rășinoase
● prăjini ● elemente gard. **Execută pe bază de comandă**: ■ case din lemn ■ șarpante case ■ binale. Relații la tel./fax **066/162303**. Adresa: 4200 Gheorghieni, crt. Revoluției bl. D7, Harghita.

SC ZUMAGRI SRL
vinde
en gros
citrice, portocale, banane, mandarine, grape, lămîi, roșii, castraveți, dulciuri, băuturi, hîrtie de scris format A4, la prețuri avantajoase, din depozitul situat în cartierul Metalurgie, lîngă aprozar.
Tel. 175400, 132100.

SC TACT MGS SRL
Iași vinde
(en gros și en detail:
● VODCĂ 36°, 42°
● ROM EXTRA
● VINURI.
Adresa: **Str. Canta, bl. 503**, în spatele Parfumeriei. Program: 9,00-13,00; 14,00-18,00; sîmbătă 9,00-13,00.

UNIVERSAL RX
oferă din stoc:
DISCHETE
3M
și foi adezive pentru notițe
POST IT
Vă așteptăm zilnic la sediul nostru din str. G. Ureche nr. 3.
Tel./fax 112058.

SC EUGEX SRL
vinde
tablă zincată de 0,4 mm,
la prețuri minime.
Str. Bucșinescu 40
(lîngă Avicola).

SC AUTO TECHNIC SRL
IAȘI
vinde din stoc:
● PC-uri 286 "Siemens" (noi), cu programe "CIEL" (contabilitate, gestiune etc) - 800.000 lei
● PC-uri 286 second-hand - 600.000 lei ● calculator portabil XT cu imprimantă - 900.000 lei
● imprimante A3 și A4
● consumabile
● componente PC-uri.
Tel. 116625 și 211579.

Doriți un cadou util, frumos și convenabil? La magazinul **ANDONA** (stația de tramvai spitalul Parhon) găsiți:
● porțelanuri și servicii Dorohoi ● rechizite și jucării ● baterii și acumulatoare **VARTA** ● dulciuri ● parfumerie.
ATENȚIE!
în luna decembrie, la cumpărăturile peste 5.000 lei
vă oferim un cadou

Vînd huse interioare de mașină. Preț negociabil.
Telefon 164248, după ora 19,00

■ Vînd urgent atelier vulcanizare și reparații auto. Vad foarte bun. Telefon 132213, după orele 17,00. (780734)

■ Vînd roboți bucătărie cu storcător de legume și fructe, tocător legume și fructe, cuvă de 1l pt. frișcă și maioneză, mașină de tocat carne și rîșnit cafea, 2 viteze, 600W putere. Preț fix 100000 lei. Telefon 143983. (386778)

■ Vînd robot bucătărie "Elektrik Kitchen Machine", storcător fructe, carne, cafea, mixer, 120.000 lei. Tel. 122207. (780506)

■ Vînd mixer multifuncțional: maioneză, frișcă, aluaturi groase, tocător, cafea; absolut nou, 40.000 lei. Tel. 122207. (780505)

■ Vînd vin excepțional, alb și roșu. Tel. 111744. (780502)

■ Vînd haină nutrie neagră 3/4, nouă și cojoc bărbătesc import, mărimea 46-48, calitate excepțională. Telefon 144970, între orele 8,00-13,00 și 18,00-21,00. (780494)

■ Vînd mese biliard, absolut noi, la preț incredibil - 1,8-2,1 mil. Telefon 121486. (5827)

■ Vînd haine blană. Prețuri convenabile. Telefon 175567, între orele 17,00-21,00. (5838)

■ Vînd mărci. Telefon 177122. (5843)

■ Vînd telefoane cu antenă "Satellite", sigilate, 100.000 lei. Telefon 117919, 132721. (780718)

■ Vînd acordeon (Oreon) nou, haină piele bărbați (50,I), urson damă, mărimea 54 II, preț convenabil. Telefon 252179. (780719)

■ Vînd urgent palton bizam, deosebit și piei vulpe tăbăcite, convenabil. Telefon 123175. (780724)

■ Vînd chioșc metalic 8 mp, stare bună, instalație electrică, izolat, grilaje metalice, sobă, rafturi. Urgent, preț negociabil, 500.000 lei. Informații - atelier cizmărie Țesătura. (780545)

■ Vînd cîini Bichon maltezi. Telefon 111712. (780729)

AUTO-MOTO

Școala de Conducere Auto - DACIA 2000

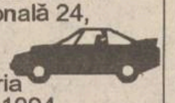

Șos. Națională 24, primește înscrieri pentru seria din 19.12.1994.
Preț ora de conducere auto - 9.500 lei.
Telefon 125177.

■ Vînd foarte urgent motor Dacia 1300 și cutie viteză. Preț - 650.000 lei. Restul caroseriei completă, cu toate echipată - preț 600.000 lei, negociabil. Toate pentru piese de schimb. Tel. 270150.

■ Vînd Volkswagen Transporter, o tonă, 85.000 km, înmatriculat, stare perfectă, sau schimb cu autoturism și diferență. Tel. 137791, după ora 17,00. (780338)

■ Vînd Volkswagen transporter, o tonă, 85.000 km, înmatriculat, stare perfectă, sau schimb cu autoturism și diferență. Telefon 137791, după orele 17,00. (780726)

■ Vînd Aro 10, an de fabricație 1987, preț negociabil, 2,5 milioane lei. Telefon 159413. (780543)

■ Vînd Dacia 1310 TX break, 30 mii km,1990, bleu 616, carte de indentitate, preț negociabil. Telefon 117403.

■ Vînd Dacia 1300, an fabricație 1976, cu piese de schimb, preț foarte convenabil. Telefon 153820.

■ Vînd VW Scirocco 1,8 l, an fabricație 1986, 4100 dolari, negociabil. Telefon 210770.

■ Vînd Dacia 1310, Ungaria, 1987, motor nou, vopsită. Vizibilă șos. Arcu 67, bl. 13-B, cu nr. 4-IS-3269, culoare crem. Telefon 210578.

■ Vînd ARO 244 D, motor Brașov, 1986, 4500 DM și VW Passat 1600, 3700 DM, ambele înmatriculate, prețuri negociabile. Telefon 117394.

■ Vînd 2 Dacii 1310 TLX, aduse recent în țară, fabricație 1987 și 1988, funcționare și aspect ireproșabile, preț 4 milioane lei, negociabil. Relații la telefon 125164.

■ Vînd Dacia 1300, an 1980, necesită vopsirea caroseriei, schimbat cauciucuri, preț negociabil - 2,5 milioane lei. Telefon 144741.

■ Vînd ARO 10, nou, 1400 km rulați, preț negociabil - 3800 dolari sau echivalent în lei. Relații la telefon 159134.

■ Vînd 3 Dacii 1310, două TLX și una TX, fabricație 1988 și 1990, aspect și funcționare ireproșabile. Relații la Service Dancu și la telefon 127070, zilnic.

■ Vînd Dacia 1310 break, an fabricație 1988 și Dacia 1310 TX, an fabricație 1989, import Ungaria, la prețuri negociabile. Telefon 171988, după ora 9,00.

■ Vînd urgent Dacia 1310, break, fabricație 1987, import Ungaria. Telefon 139585.

■ Vînd Dacia din 1988, Ungaria, stare tehnică foarte bună, preț avantajos. Relații la telefon 119777 sau 132050.

■ Vînd Dacia 1310 TX, an fabricație 1982, preț fix 2 milioane lei și Dacia 1310 TX, an fabricație 1984, preț fix 2,5 milioane lei. Telefon 120516.

■ Vînd Dacia break 1310 TX, 1987, stare impecabilă. Telefon 211467.

■ Vînd Dacia 1310 TX, Ungaria, an fabricație 1987, stare foarte bună. Telefon 120719.

■ Vînd Dacia 1310, an fabricație 1982, neînmatriculabilă și certificat Dacia 1310, an fabricație 1992. Relații la telefon 170550.

■ Vînd Dacia 1310, fabricație 1986, stare excepțională, preț negociabil. Telefon 115003, între orele 9,00-18,00.

■ Vînd urgent, extrem de avantajos, Dacia 1310 break, an fabricație 1986, înmatriculată. Telefon 175584, 177174.

■ Vînd urgent Dacia 1310, fabricație 1991, 5 trepte viteze, motor 1410, preț informativ 4,7 milioane lei. Telefon 152093.

■ Vînd Oltcit 11 RM, fabricație, decembrie 1990, și remorcă, 250 kg, preț avantajos. Telefon 143921 sau 127281.

■ Vînd urgent Dacia 1310, an fabricație 1987, 5 trepte viteze, culoare alb 13, carte de identitate, revizie tehnică 96, dotată cu RC autorevers, boxe, huse, alarmă antifurt, portbagaj, halogen, toate noi, stare tehnică foarte bună, preț 4,7 milioane lei, negociabil. Telefon 163109, sau la Bingo Select.

■ Vînd Dacia 1310 TX, Ungaria, 1989, 49 mii km, stare ireproșabilă, preț negociabil 5,1 milioane lei. Relații la telefon 167996.

■ Vînd Dacia 1310 TX, an fabricație 1986, înmatriculată recent, adusă din Germania. Telefon 170011.

■ Vînd ARO 244 D, motor Brașov, urgent. Adresa: str. Arh. Berindei, fostă Muncii nr. 38, la casă, cartier Galata.

■ Vînd Dacia 1310, stare și întreținere foarte bune, cu revizia făcută și număr schimbat. Telefon 153903.

■ Vînd Renault 25, neînmatriculabil an fabricație 1985, în stare bună. Telefon 035/15648, Bîrlad.

■ Vînd Opel Record 20 E, înmatriculat; sau certificat și piese. Telefon 25, com. Dumești-Iași, Deleanu Daniela.

■ Vînd Fiat Fiorino, 1989, 10 milioane lei, VW Passat neînmatriculabil, piese VW Passat. Telefon 137743.

■ Vînd auto străine, ani fabricație 1989-1993, direct din Germania. Telefon 137743.

■ Vînd Audi 100, an fabricație 1977, cap. cil. 1577 cmc, automatic, înmatriculat; sau schimb cu garsonieră. Telefon 157168.

■ Vînd Opel Kadett 1,3, fabricație 1982, cu motor nou, 1992, stare ireproșabilă, adus în țară 1994, vama achitată. Telefon 165660; 131857.

■ Vînd Audi 80, 4 portiere, cauciucuri noi, stare foarte bună, înmatriculat, carte tehnică, verificare 1996. Telefon 174616.

■ Vînd autoturism Zaz, 40 CP, perfectă stare de funcționare, carte identitate, înmatriculat. Telefon 121321.

■ Vînd VW Passat, 1981, 80 km, 1600 cmc, benzină, 4 uși, gri metalizat, original, vama neplătită, neînmatriculat, preț neg. 1500 dolari. Telefon 144741.

■ Vînd Austin 1,3 LS, cap. cil. 1200 cmc, consum 5l benzină/100km, fabricație 1986, înmatriculat cu numere noi și carte de identitate, impecabil, preț 2,8 mil. lei. Telefon 121193.

■ Vînd Mercedes 300 diesel, recent adus în țară, cutie de viteze normală, funcționare ireproșabilă. Telefon 121193.

■ Vînd VW Jetta, cap. cil. 1300 cmc, 4 portiere, culoare albă, recent adus în țară, avantajos. Telefon 121193.

■ Vînd Opel Ascona C, fără acte, stare perfectă, model deosebit, 2,8 mil, lei, neînmatriculabil; sau schimb cu autoturism înmatriculat (cu mici defecțiuni). Telefon 221783.

■ Vînd urgent Renault 30, 3-IS, 1600 cmc, servoaccelerație, frînă, direcție, închidere geamuri, trapă, electrice, check, control, altele, 3,8 mil. lei. Telefon 176742.

■ Vînd Mercedes 240, verificare tehnică înscrisă, cîrlig remorcare, funcționabilă, preț negociabil și avantajos. Telefon 167524.

■ Vînd VW Golf, înmatriculat cu 12-IS, consum 6l/100 km, stare perfectă de funcționare, preț 1100 DM, fix și motor 1100 cmc, preț 1500 mii lei. Telefon 135975.

■ Vînd Citroen Visa 17 diesel, din 1986, 110 mii km și cumpăr acte pentru aceeași marcă. Telefon 123932.

■ Vînd Mercedes Cobra 230, benzină, stare ireproșabilă, convenabil, adus recent. Telefon 116475.

ELECTRONICE

■ Vînd magnetofon "Rostov" plus două boxe 2x20 W, benzi noi înregistrare. Lăsați mesaj pentru Mihai sau nr. de telefon. (780707)

Vînd televizor alb-negru SIRIUS 208, sigilat, preț negociabil.
Telefon 144856

■ Vînd dublu radiocasetofoane "Akaiwa" mari, boxe detașabile, egalizator, absolut noi. Preț 180.000 lei. Telefon 117919. (780717)

■ Vînd videoplayer "Akai", model 1993, perfectă stare de funcționare, preț avantajos. Tel. 158538. (780550)

■ Vînd boxe "Jazz" hi-fi, 40 W, 4 ohmi, ireproșabil, preț fix - 100.000 lei. Tel. 177770.

CASE - TERENURI

URGENT!
Vînd apartament 4 camere, 70 mp, bloc 4 nivele, et. 3, faianță, gresie, telecablu, telefon, fototapet nou.
Foarte convenabil.
Tel. 153386

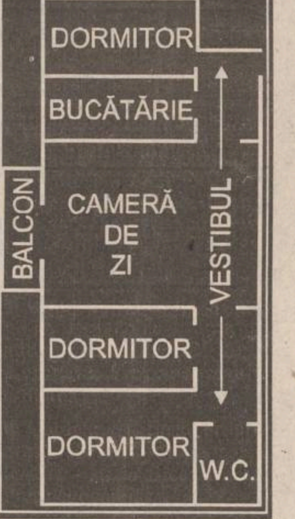

■ Vînd apartament 2 camere, confort I, parter, situat la stradă, zona Autogară, preferabil activitate comercială. Rog oferte serioase. Tel. 112723. (5786)

■ Vînd casă, sat Ursoaia, comuna Româneşti, cu 40 pomi, curent electric, fîntînă în curte, posibilitate de navetă, teren 1500 mp. Preț foarte avantajos. Tel. 150368. (780523)

■ Vînd apartament cu o cameră, confort I, în Alexandru cel Bun (parchet, gaz metan, balcon închis). Telefon 165556. Preț negociabil, 6 milioane lei. (5841)

■ Vînd apartament 2 camere, confort I, zona Piața Nicolina. Informații la telefon 145809, după ora 17,00. (780744)

■ Vînd urgent apartament două camere, preț negociabil, et. I, Clopotari. Telefon 220157. (780542)

CUMPĂRĂRI

Datorită unui accident regretabil, colecția cotidianului MONITORUL a fost descompletată. Rugăm pe toți cei care ne pot sprijini la refacerea acestei colecții să se adreseze redacției. Exemplarele lipsă vor fi achiziționate contra cost, la prețuri negociabile.
Relații la telefon 172557, interior 16 sau 145610.

Cumpăr benzi magnetofon înregistrate sau neînregistrate, în stare bună. Telefon 211570

■ Cumpăr certificate de proprietate, cantități mari, preț negociabil. Telefon 153588. (780195)

■ Cumpăr certificate proprietate. Relații la toneta de abonamente (RATC) de la Autogară. Preț negociabil. (780465)

■ Cumpăr certificate proprietate. Relații toneta roșie RATC - stația Bicaz-Dacia. Preț negociabil.

■ Cumpăr mărci. Telefon 177122. (5843)

■ Cumpăr apartament 3 camere, decomandat, confort 1, exclus parter sau ultimul etaj, zona Tătărași-Oancea. Telefon 270380. (5)

■ Cumpăr certificate proprietate 18-21.000 lei, negociabil. Telefon 158502. (780739)

■ Cumpăr acte Talbot Horizont, convenabil. Telefon 032/111370. (780730)

■ Cumpăr teren între 2000 și 10000 mp la șoseaua principală, ieșirea din Iași-Păcurari, spre Peco. Ofertă serioasă. Telefon 126745, zilnic. (780742)

ÎNCHIRIERI

Familie de intelectuali, cu un copil de trei ani, căutăm un apartament de trei camere, mobilat, cu telefon, eventual gaz, pe termen lung, în zonele: Centru, Copou, Podu Roș. Sunați numai între orele 10,00-14,00 la telefon 211424. Rugăm foarte multă seriozitate.

Caut garsonieră sau apartament cu 2 camere.
Ofer 70.000 lei/lună, preferabil plata lunar.
Relații la tel. 211570, între orele 10,00-16,00.

■ Inchiriez spațiu comercial pentru orice fel de activitate lîngă Peco-Copou. Telefon 144247. (780473)

SCHIMBURI

■ Schimb apartament 3 camere, decomandat, cu două băi, faianță, gresie, parchet, cu apartament 2-3 camere, zonele Păcurari, Autogară, Podu de fier, Tătărași, cu diferență negociabilă. Telefon 164056. (386724)

■ Schimb garsonieră confort sporit, ultracentral, Tg. Neamț, cu garsonieră sau apartament două camere plus diferență. Relații la telefon 033/660452 sau 173855. (5854)

■ Schimb garsonieră confort I Huși cu similar Iași. Telefon 111346, seara. (386623)

■ Schimb apartament 3 camere, confort I, semidecomandat, proprietate, zona Oancea, cu apartament 2 camere, confort I, zona Tătărași, și diferență 3-4 milioane lei, sau auto. Telefon 174060.

■ Schimb apartament 3 camere, Canta, proprietate, cu apartament 2 camere și garsonieră. Telefon 145709, orele 9,00-15,00, zilnic, pentru Mioara.

■ Schimb (vînd) apartament 4 camere, proprietate, 100 mp, cu apartament 3 camere și diferență. Telefon 126854.

■ Schimb apartament 2 camere, decomandat, parter, bloc cărămidă, Cantamir, pentru apartament 2-3 camere, parter, numai la strada principală, Autogară, P. Roș, diferență apreciabilă. Telefon 167180.

■ Schimb mașină Opel Ascona, fabricație 1986, pentru apartament cu o cameră. Telefon 270034.

■ Schimb apartament 4 camere, Tătărași, 3 balcoane, 2 băi, et. 2, cu 2 apartamente a două camere, zonele Tătărași, T. Vladimirescu, Tg. Cucu, Păcurari. Telefon 176646.

■ Schimb căsuță 3 camere, beci, fîntînă, curte 300 m, nefinisată, tablă aluminiu, zona Motel, cu apartament 3 camere, Tătărași, T. Vladimirescu, Tg. Cucu, plus auto, vechime maxim 2 ani (Dacia). Telefon 141917, orele 9,00-18,00.

■ Schimb apartament 2 camere, proprietate, pentru 2 garsoniere, indiferent de zonă. Telefon 153702, zilnic.

■ Schimb casă cu trei camere și teren 2000 mp, în sat Ciurea, comuna Ciurea, cu mașină și diferență. Telefon 221268.

■ Schimb casă modestă, T. Vladimirescu, 2 camere și teren 230 mp, pentru apartament 2 camere, et.1-3, P. Roș, Tătărași, Păcurari.

■ Schimb (vînd) apartament 2 camere, Hala Centrală, parter, recent renovat, cu gresie, faianță și telefon, cu apartament 2 sau 3 camere, zona Copou, sau b-dul Independenței. Telefon 212120.

■ Schimb urgent apartament 4 camere, confort I, Țigarete, cu 3-2 camere, același confort, sau vînd cu 15-16 mil. negociabil. Telefon 163974.

■ Schimb (vînd cu 6 milioane neg.) apartament o cameră, șos. Nicolina, et. 4, a doua stație de tramvai de la P. Roș. Telefon 171392.

■ Schimb casă bătrînească, situată la periferie în Iași, cu teren la șoseaua Gara Nicolina, Avicola Uricani, Lețcani. Telefon 146023.

■ Schimb apartament 2 camere, confort I, 2 balcoane, boxă subsol, telefon, et. 4, Autogară, cu apartament 2 camere, conf. I, zona Tg. Cucu, P. de Fier, Pădurii, eventual ofer și diferență. Telefon 149208.

■ Schimb apartament 3 camere, conf. I, proprietate, et. 3, cu apartament 2 camere și diferență. Telefon 162332.

■ Schimb apartament 2 camere, cartier Tătărași, str. Ciric, confort II, et.1, parchet, telecablu, telefon, cu garsonieră și diferență neg. Eventual vînd. Telefon 175607.

■ Ofer garsonieră lîngă Gara internațională și diferență sau cumpăr garsonieră, confort I, zona Peco Dacia, Țigarete, Păcurari. Telefon 111426.

■ Schimb garsonieră, confort III, lîngă UMF, cu autoturism Dacia, stare perfectă. Telefon 130144.

■ Schimb apartament 2 camere, proprietate, str. Mușatini 5, cu 2 garsoniere sau o garsonieră plus diferență. Telefon 131831.

■ Schimb garsonieră Timișoara, centru, conf. I, et. 3, cu garsonieră Iași, zonele Păcurari, Autogară. Telefon 161309.

■ Schimb apartament 2 camere, conf. I, cu garsonieră conf. I, zonele Tătărași, Oancea, P. Roș, Cantemir, Talcioc, Păcurari, Doi Băieți. Telefon 172747.

■ Schimb apartament 2 camere, conf. I, din cărămidă, foarte călduros, parchet, faianță baie, balcon închis, bine întreținut, et. 3, bloc cu 4 nivele, cu apartament 3 camere, decomandat, cu Dacia din '86, în perfectă stare de funcționare, zona P. Roș, Nicolina II, plus diferență.

■ Schimb apartament 3 camere, conf. I, capăt CUG, et. 4, cu apartament 2 camere, conf. I, indiferent de zonă. Telefon 221537.

■ Schimb 2 corpuri de casă, avînd 1200 mp teren cultură, vie, pomi, cu două apartamente: unul cu 3 camere și unul cu două camere, et.1 și diferență de bani, negociabil. Solicit zonele C. Negri Silvestru, cu fața spre sud. Telefon 117187.

■ Schimb apartament 2 camere, decomandat, parter, Cantemir, cu apartament 2 camere, numai la parter, la strada principală, cu vad, ofer diferență 2-3 milioane lei. Telefon 167180.

■ Schimb apartament 3 camere, confort I, zona P. Roș, cu apartament 2 camere, cu telefon plus diferență. Relații la telefon 136363.

■ Schimb garsonieră confort I, parter, Tg. Neamț, pentru spațiu în Iași, cartier Tătărași. Telefon 177477.

DECESE

Cu adîncă durere, Virgil - fiu, Monica - noră, Dan și Virgil - nepoți,precum și rudele apropiate anunță încetarea din viață a celei ce a fost
ALEXANDRESCU AURORA
85 de ani, din Bacău, mamă și bunică de o rară noblețe sufletească. Înmormîntarea miercuri, 21 decembrie 1994, orele 12, 30 la cimitirul "Sf. Treime" din Iași.

Copleșiți de durere, anunțăm decesul distinsului nostru soț, părinte și frate
LEON GIURGI
57 ani. Persoanele care doresc să-l conducă pe ultimul drum sînt invitate la cimitirul din comuna Răducăneni, Iași, miercuri, 21 decembrie 1994, ora 9,00. Familia.

■ Constantin - soț, surorile, fratele, cumnatele, cumnații și nepoții anunță cu profund regret trecerea în neființă a celei care a fost VERONA COJOCARU. Corpul neînsuflețit este depus la biserica "Talpalari". Înmormîntarea va avea loc miercuri, 21 decembrie 1994, la cimitirul "Socola Mică". Dumnezeu s-o ierte. (780723)

CONDOLEANȚE

Aducem un ultim omagiu și transmitem familiei îndoliate sincere condoleanțe, acum, la dureroasa despărțire de cel ce ne-a fost drag,
✝ LEON GIURGI ✝
Valentina și Viorel ARVU.

Conducerea firmei EXACT regretă decesul prematur al celui ce a fost ing.
PAUL CIOBANU,
un bun prieten și coleg. De ce oare pe oamenii buni, corecți și cinstiți, Dumnezeu îi cheamă la dînsul mult prea devreme?

Colectivul de maiștri și personalul tesa de la S3 - "Moldomobila" Iași transmit sincere condoleanțe familiei Nicu și Geta DRAGAN pentru pierderea suferită.

Colectivul de salariați din cadrul Băncii Agricole SA - filiala Tîrgu Frumos este alături de colega lor doamna ALEXA ELENA în momentele grele pricinuite de pierderea mamei. Sincere condoleanțe.

LABORATORUL DE ANALIZE al Societății PROFAMILIA

efectuează toate analizele de laborator
(hematologie, biochimie, bacteriologie, imunologie),
în condiții ultramoderne cu un personal de înaltă calificare.

De asemenea,
se lucrează în regim de urgență test de diagnostic pentru sarcină, al cărui rezultat îl primiți în 10 minute.
Str. Chișinăului nr. 11C, sc. D, parter. Tel. 230431
Program zilnic 7^{00}-17^{00}, sîmbătă-duminică 9^{00}-11^{00}.

S.C. ARIO S.R.L.
Str. Pacurari nr. 142, telefon 163928
vă oferă
- ■ țesături din bumbac imprimat și uni - 1.600 - 3.900 lei/ml
- ■ stofe - 12.500 -14.200 lei/ml
- ■ stofe pentru mobilă - 8.500 - 9.500 lei/ml
- ■ perdele simple și jacard - 1.700 - 8.700 lei/ml
- ■ fețe de masă Pașcani - 8.400 lei/buc.
- ■ fețe de plapumă - 7.000 - 8.200 lei/ml
- ■ covoare și carpete persane de Siret, Alba-Iulia - 25.500 - 63.000 lei/mp
- ■ mochete și covoare sintetice Beclean și Sibiu - 7.800 - 13.500 lei/mp
- ■ cergă din lînă și sintetică - 10.000 - 12.000 lei/ml

Program: luni 10-20; marti-vineri 8-20; sîmbătă 8-14.

SC E.M.I. SRL
Vă pune la dispoziție o gamă variată de:
● BOILERE
● MAȘINI DE CUSUT
● ASPIRATOARE ● FRIGIDERE
● CONGELATOARE ● TV COLOR
● LĂZI FRIGORIFICE ● ARAGAZE
● CONFECȚII, TRICOTAJE, ÎNCĂLȚĂMINTE
Program: zilnic 8.00 - 20.00, sîmbătă, 8.00 - 16.00
Bd. Independenței 19, bl. B 1-5, parter, tel./fax: 117530

S.C. SIROCO s.r.l. Str. Armeană nr. 13, bl. G6
vă oferă
produse cosmetice
Farmec - Cluj
cu
ADAOS 0%

S.C. DECAR S.R.L.
vinde en gros
PORTOCALE
import Grecia
SUCURI NATURALE SOROLI-COLA, 1/41:
COLA, ORANGE, EXOTIC, GRAPE-FRUIT
TOATĂ GAMA SUCURILOR **RIO** LA 2 LITRI
CIOCOLATE IMPORT LA 100 GR.
Telefon/fax 176610
Depozit: str. Crișan nr. 12, curtea Cooperativei

Agenția de turism Alma-Lux Iași
cu ocazia Sărbătorilor Crăciunului și a noului an, urează tuturor clienților ce au apelat la serviciile noastre,
Crăciun fericit, și un călduros
LA MULȚI ANI!

La mulți ani 1995 !

LOG-SOFT
Str. Decebal nr.1, cam.32, Iași
Tel: 136016*, 132976*,int.132
Fax: 137766

Calculatoare SALIENT - omologate în ROMÂNIA
GARANTATE 2 ANI

1. SALIENT - PC 486DX-40 — 1222 US$
   VLB, 4 Mb RAM, SVGA 512Kb, HDD 260 Mb, FDD 3.5", mouse
   Monitor color SYNCO-SONY 14",0.28 dpi, 1024x768
2. SALIENT - PC 486DX2-66 — 1367 US$
   VLB, 4 Mb RAM, accelerator grafic VLB, 1 Mb, True color, HDD 340 Mb, FDD 3.5", mouse
   Monitor color SYNCO-SONY 14",0.28 dpi, 1024x768
3. SALIENT - PC PENTIUM-60 — 2150 US$
   VLB, 8 Mb RAM, accelerator grafic VLB, 1 Mb, True color, HDD 420 Mb, FDD 3.5", mouse
   Monitor color SYNCO-SONY 14",0.28 dpi, 1024x768
4. SALIENT - PC PENTIUM-90 — 3284 US$
   PCI Local Bus, 16 Mb RAM, acc. grafic PCI, 2 Mb, True color, PCI 32 bit I/O, HDD 540 Mb, FDD 3.5", mouse
   Monitor color SYNCO-SONY 14",0.28 dpi, 1024x768

Ofertă Specială de Sărbători!

FRESCO
MADE IN ITALY

Reprezentanța
FRESCO
Iași
Str. Aleea Rozelor nr. 8
sc. B, et. II, ap. 12,
telefon/fax 132607

vă oferă din stoc sau la comandă:
● VITRINE FRIGORIFICE ORIZONTALE ●
● CUPTOARE PIZZA ●
● DOZATOARE PENTRU SUCURI ȘI BERE ●

De ce publicați anunțuri de mică publicitate în cotidianul "Monitorul"?

■ ***Motoc Valeria (50 ani) din Iași, str. Eternitate nr.96.*** "Citesc ziarul "Monitorul" în mod frecvent. Am mai dat și alte anunțuri, rezolvînd, în modul acesta, prin mică publicitate, multe probleme.

■ ***Zaborilă Lucia (35 ani), din Iași, str. Canta 28.*** "Citesc ziarul în mod frecvent. Nu am nemulțumiri. Citesc pentru scrisori, mica publicitate. Am mai dat anunțuri de felicitări cu fotografii. Aș vea să mai știu ce s-a întîmplat cu procesul "CARITAS".

■ ***Ciobăniță Vasile (25 ani) din Iași, str. Prudenței 7.*** "În general sînt mulțumit de articolele publicate și anunțurile publicitare le dau în acest ziar, deoarece îl citesc în mod frecvent".

■ ***Păstrăguș Elena (54 ani) din Iași, str. G. Ureche nr.3.*** "Am publicat anunțuri de vînzare teren și închiriere apartament, în lunile septembrie și octombrie, dintre care am reușit să închiriez apartamentul. Dau anunțuri în "Monitorul" deoarece consider că este un ziar citit, un ziar serios, care abordează probleme interesante".

■ Studenții Facultății de Textile-Pielărie, anul V, regretă dispariția prematură a colegei lor CAMELIA ION. Dumnezeu s-o odihnească în pace! (5844)

■ **Familiile Cirtină, Titariu și Ungureanu sînt alături de familia Alexandrescu în greaua pierdere suferită prin decesul mamei și exprimă profunde condoleanțe. (780715)**

■ **Locatarii blocului F7-2, strada Zugravi nr. 11, sînt alături de doamna Bîrlescu Elena la marea durere pricinuită de pierderea mamei sale. Dumnezeu să o odihnească în pace. (780714)**

■ **Colectivul Disciplinei de Construcții Metalice de la Facultatea de Construcții și Arhitectură Iași este alături de conf. univ. dr. ing. Elena Axinte în aceste momente grele pe care le parcurge datorate pierderii mamei și îi transmite sincere condoleanțe. (780721)**

■ **Familia Fântânariu Mircea este alături de familia Matei Virgil în aceste momente de adîncă tristețe și-i transmite sincere condoleanțe. (780741)**

■ **Profund întristați de dispariția bunului și distinsului nostru vecin, LEON GIURGI, locatarii blocului din strada Decebal nr. 27 aduc un pios omagiu memoriei sale și își exprimă întreaga compasiune pentru familia îndoliată. (780737)**

■ **Familiile Mandiuc, Burlacu și Angheluș sînt alături de familia Tufescu Cornel și Dana în momentele grele prin care trec. Sincere condoleanțe. (780740)**

■ **Colectivil financiar-contabilitate din cadrul RAGCC Iași transmite sincere condoleanțe colegei Gheorghiu Maria, pentru pierderea cumnatului. Dumnezeu să-l ierte. (5847)**

■ **Colegele din serviciul Triaj - Primire al Spitalului Sf. Maria sînt alături de colega asistentă Osoianu Cecilia în aceste momente grele pe care le parcurge datorită pierderii fratelui și îi transmit sincere condoleanțe. (5851)**

■ **Colectivul secției Fibră, împreună cu serviciul tehnologie - chimică, din cadrul S.C. TEROM S.A. transmite sincere condoleanțe d-lui ing. Pomeanu Constantin pentru pierderea fratelui. (5852)**

COMEMORĂRI

■ **Conducerea și colectivul Spital [illegible] Obstetrică și Ginecologie Cuza Vodă Iași reamintește că astăzi, 22 decembrie, în urmă cu cinci ani ne-a părăsit cel care a fost prof. dr. doc. VASILE DOBROVICI. Aceleași gînduri de pioșenie. (780738)**

MULȚUMIRI

Copii grădinițelor și elevii școlilor din Breazu și Rediu Iași mulțumesc din inimă firmei SC COMAT SA Iași și personal d-lui director TRAIAN DOBRE pentru darurile trimise cu ocazia sărbătorilor de iarnă, și-i urează "Sărbători fericite!"

Familia Ilienescu aduce mii de mulțumiri tuturor celor care au fost alături la durerea pricinuită de decesul celui care a fost ILIENESCU ILIE, în special locatarilor bl. Q6, domnilor Iordache Ion, Sfetcu Vasile, Gheorghiu Valentin, firmelor SC DIRECT LTD, SC TEXTILA, pentru ajutorul acordat pe parcursul tristului eveniment.

■ **Familia exprimă mulțumiri celor care au fost alături de ea în momentele cumplit de dureroase pricinuite de decesul neprețuitei sale fiice, surori, soții, mame și bunici, LUCIA PINTILEI. (780732)**

■ **Familia Pintilei mulțumește d-lui conf. dr. Eugen Târcoveanu de la Clinica I Chirurgie a Spitalului "Sf. Spiridon", d-lui prof. dr. Iulian Stratan, d-nei dr. Rodica Popovici, d-nei dr. Isloi, doamnei asistente medicale de la ATI Chirurgie, care au făcut tot ce e omenește posibil pentru salvarea vieții celei care a fost, LUCIA PINTILEI. (780733)**

OFERTE SERVICII

SERVICII MEDICALE MOBILE

(asistență medicală la domiciliu; consultații medicale; prescriere de rețete în regim compensat; recomandări și investigații paraclinice; tratament de urgență; asigurarea transportului și internării în caz de necesitate)

Sunați la telefon
113130/569,
zilnic, între orele 7,00-23,00.
"CORPO-SAN" vă ajută!

FIMEX
O ALEGERE INSPIRATĂ
Distribuitor autorizat
SHARP
prin
ALLTROM
- fax-uri
- mașini de scris
- copiatoare (toată gama)
- calculatoare de buzunar
- mașini de calcul de birou

Str. Cuza Vodă nr. 10. Telefon/fax 211333.

SC DIVAS IMPEX SRL
Str. G. Ureche nr. 3, bl. W. Mărăcineanu-parter (în spatele tribunalului). Tel. 117830, 115923.
Program: 9,00-17,00, sîmbătă 9,00-12,00.
vinde televizoare en gros, en detail, cu plata în rate
• Royal • Goldstar • NEI • NEI (bifonic) • • Olympus • Grundig • Megavision • • Audisonic • Sharp • Toshiba •

OJT TRIBUNAL Str. G. Ureche Reprez. Electronica DIVAS IMPEX Bl. W. Mărăcineanu Str. Sf. Lazăr (fosta 7 Noiembrie)

Cu adevărat, cele mai mici prețuri din Iași!

CONSILIUL NAȚIONAL AL ÎNTREPRINDERILOR PRIVATE MICI ȘI MIJLOCII DIN ROMÂNIA - Filiala Iași
Vă informăm că sîntem în contact cu **CENTRO ESTERO - CAMERE COMMERCIO PIEMONTES TORINO** care, printre alte activități editează un buletin care se numește *"Richieste & Offerte DAL MONDO"* și care publică oportunități de afaceri din întreaga lume. Avînd în vedere că buletinul are un tiraj de 50.000 exemplare adresate întreprinzătorilor italieni, considerăm că aceasta este o ocazie deosebită pe care o putem folosi pentru mediatizarea oportunităților de afaceri românești. Pe toți cei interesați ca anunțurile lor să fie publicate **GRATUIT** în acest buletin îi așteptăm pentru înscrieri și alte informații la sediul nostru din str. Florilor nr. 2, sau la tel. 112026, zilnic, între orele 9,00-17,00.

Puteați fi un patron de succes, dar pînă acum soarta v-a fost potrivnică!
Este momentul să întemeiați propria dvs. afacere. Veți afla cum, dacă expediați acest talon și adresa dvs. la:
"Idei de afaceri"
- Fast Business, OP 54, CP 46, București. (M3)

Școala de Conducere Auto - DACIA 2000
Șos. Națională 24, primește înscrieri pentru seria din 19.12.1994.
Preț ora de conducere auto - 9.500 lei.
Telefon 125177.

M.V.D.
FIRMĂ SPECIALIZATĂ ÎN CONSULTING
ASIGURĂ
■ constituirea S.C. cu capital românesc și mixt (SRL, SNC, SA) în regim de urgență; înregistrarea la Administrația Financiară, cod fiscal; ■ obținerea avizului de funcționare de la Primăria Iași; ■ constituire (înregistrare) filiale; ■ acte adiționale, mențiuni (lărgirea obiectului de activitate, asocieri, retrageri, cesiuni, majorări capital, puncte de lucru, radieri, dizolvări societăți).
Hotel "UNIREA", camera 107. Telefon **212299**, orele 10,00-20,00.

Cabinet de planificare familială S.E.C.S.
Cabinetul acordă consultații de planificare familială și contracepție, consultații ginecologice, endocrinologie, dermatologie și sexologie. Cabinetul dispune de o largă gamă de mijloace contraceptive: contracepție hormonală (Microginon, Marvelon, Triquilar, Exluton), sterilete Cooper T 380, diafragme 70 și 90, ovule spermicide produse în S.U.A., prezervative EUROPA, spermicid gel Gynol, contracepția "de urgență".
Relații la tel./fax 146613, sau la sediul cabinetului din str. Oastei nr. 2, clădirea Dispensarului Medical Copou.
Program: luni-vineri 8,00-12,00 și 15,00-19,00, sîmbătă 9,00-14,00.

■ Rașchetez parchet cu mașină specială. Telefon 130937 sau 230671. (5698)

■ Evidență contabilă asistată de calculator. Telefon 148019. (780479)

■ Ofer meditații matematică și fizică, preț 1.500 lei/h. Telefon 134726. (780753)

■ Inginer, repar televizoare color și AN. Sonor E. Nova. Telefon 128356. (780546)

■ **Reparații tapițerie la domiciliu. Telefon 146023. (5797)**

■ **PROFAMILIA, orice analiză de laborator. Tel. 230431.**

■ **S.C. INTERMARKET S.R.L., prin magazinul KODAK, execută filmări video și orice servicii foto. Telefon 114210.**

■ **Doctor primar ofer consultații la domiciliul copilului. Telefon 161702. (5817)**

■ **Transport persoane și marfă cu Dacia plus remorcă. Telefon 110594. (780721)**

■ **Excepțional! Filmări video profesionale, 23 mii lei/oră. Posibilități de deplasare cu mașina. Relații la magazinul LED FORCE. Telefon 211392, orele 10,00-20,00.**

■ **Ocazie rară. Transport marfă 1 t, 150-190 lei/km. Telefon 211392.**

■ **Executăm lucrări de DACTILOGRAFIE, preț minim. Telefon 172240 sau 148426.**

■ **S.C. 6M repară frigidere de orice tip, la domiciliu. Asigurăm garanție și calitate. Telefon 251006 și 147177.**

■ **Transport 1,5 sau 2 t sau 5 mc marfă sau 12 persoane cu microbuz, convenabil. Telefon 179368.**

■ **Executăm confecții metalice diverse, seriozitate, preț avantajos. Telefon 174143.**

■ **Transport marfă cu camion IFA 5t, acoperit cu prelată, numai interurban. Telefon 110838.**

■ **Executăm chei de contact și de portiere, pentru auto străine și românești. Telefon 112289 și 250235.**

■ **Transport 4,5 t, camion acoperit, 295 lei/km, cu TVA. Telefon 250235.**

■ **Depozităm marfă, pentru timp limitat, pentru societăți comerciale. Telefon 250235.**

■ **Filmări video de înaltă performanță, S-VHS, efecte speciale, montaj, coloană sonoră, numai pentru cunoscători și profesioniști. Telefon 142528.**

■ **Filmări video, fotografii pe Kodak, impecabile. Telefon 153735.**

■ **Proiectare, execuție conctrucții provizorii, modulate, chioșcuri, rafturi, amenajări interioare, reclame, înființare, dizolvare SRL, acte adiționale, documentații PSI, avize Sanepid, Primărie. Comision 20-150 mii lei, funcție de complexitatea serviciului; intermedieri, comisionări la domiciliul clientului. Telefon 175437, sau hotel Ceramica, cam. 69. Tudor Vladimirescu nr. 103 A.**

■ **Contabil autorizat, cu sediul la 100 de m de Piața Chirilă, execut lucrări complete pe computer, pentru societăți comerciale. Telefon 171738.**

■ **Transport marfă cu microbuz VW Transporter, max. 1t și cu Mercedes, max. 2 t. Telefon 114676.**

■ **Instalator, îmi ofer serviciile, montez set Olivia, Melania. Am baterii cu duș flexibil, inox. Telefon 152794.**

■ **Efectuez transport de persoane cu autoturism străin. Telefon 125880.**

■ **Transport marfă (max. 1t) cu Ford Tranzit. Decontare legală. Telefon 117727 și 137281.**

■ **Transport persoane și marfă cu Dacia, pe orice distanță, preț negociabil. Asigur confort și siguranță. Telefon 120910.**

■ **Servicii reprezentanță firme. Telefon/fax 032/173147.**

■ **Contabilă, cu vechime, experiență și atestat în noua contabilitate, țin evidență contabilă completă. Telefon 153609.**

■ **Transport persoane (marfă) cu Dacia 1310, preț 120 lei/km. Telefon 117374.**

■ **Transport marfă cu dubă 1t, preț 150 lei/km. Telefon 117374.**

■ **Efectuez lucru de mînă: croșetat, cusătură artizanat etc. Telefon 176733, orele 14,00-21,00.**

■ **Transport marfă și persoane, pe orice distanță, cu Aro 10, cu sau fără remorcă, foarte ieftin. Telefon 179818.**

■ **Zugravi serioși executăm de urgență zugrăveli simple, calciu, reparații, vopsitorie. Telefon 161851.**

■ **Repar frigidere la domiciliul clientului. Garantez un an. Telefon 117814; 111242.**

■ **Ingineri specialiști, executăm reparații aparatură electronică (tv, video, radiocasetofoane), la domiciliul clientului. Asigurăm garanție. Telefon 162633.**

■ **Transport marfă (2t) cu dubă închisă, 200 lei/km și 6000 lei/h staționare. Telefon 157317.**

■ **Montez telecomenzi, cu 55 programe, pentru televizor color, selectoare superbandă, sunet bistandard. Telefon 134704.**

■ **Ingineri efectuăm reparații tv color, AN, adaptări norme sunet. Telefon 128796.**

■ **Transport marfă, orice distanță, cu microbuz (1,2 t) marca Ford, sau îmi ofer serviciile unei firme serioase. Telefon 166535.**

■ **Sudor autorizat execut orice fel de confecții metalice, cu și fără materialul clientului. Telefon 173498.**

■ **Transport marfă cu autocamion de 7,5 t, basculant, carosabil pe orice distanță, la preț foarte avantajos. Telefon 114367.**

■ **Reprezentanță oferim service (reparații) tv color, bandă sunet. Garanție. Dispecerat: telefon 155126, 162333.**

■ **Specialiști depanăm tv AN și color, la domiciliu. Seriozitate. Telefon 158379.**

■ **Tehnoredactare lucrări de diplomă, proiecte, grafice pe calculator. Telefon 129477.**

■ **Rebobinez difuzoare de orice putere (ofer garanție), reparații electronice, mecanică fină. Telefon 136572.**

■ **Inginer repar la domiciliul dvs. tv color, videocasetofoane. Modificări normă sunet tv sau video (TVR1, TVR2, EN, Tele'M) bistandard. Telefon 175950.**

■ **Depanăm la domiciliul dvs. tv color și AN. Trag în bandă sunet EN, TVR1 și TVR2, pentru tv și videocasetofoane. Telefon 171100.**

■ **Arhitect autorizat execut proiecte complexe pentru orice tip de construcții. Obțin autorizații pe construcție. Telefon 132993.**

LOCURI DE MUNCĂ

SC **INTERELECTRIC** SA
angajează
ingineri stagiari
Telefon 112366, 112004

FELICITĂRI

Restaurant BOLTA RECE SRL
urează tuturor consumatorilor
CRĂCIUN FERICIT și LA MULȚI ANI!
Str. Rece nr. 10, tel. 032/112567

■ **Comitetul Asociației de locatari PT 10 D. Cantemir și comisia de cenzori, transmit tuturor locuitorilor din cadrul asociației noastre, regiilor autonome care ne furnizează energia electrică și termică, celor de la gazele naturale și ape, precum și celor care se ocupă de gospodărirea orașului cu prilejul sărbătorilor Crăciunului și a Anului Nou - 1995, sincere urări de sănătate, fericire, viață mai bună și mai prosperă. Aceleași urări le adresăm asociațiilor de locatari din municipiul Iași și Primăriei. Tuturor, tradiționala urare "La mulți ani!". Președinte V. Azoiței. (5850)**

MESAJE

■ **Roiu Daniela, din Iași, str. Țepeș Vodă nr. 2, bl. V1, sc. B, et. 4, ap. 2, să se prezinte la biroul de mică publicitate al cotidianului "Monitorul" din strada Smîrdan nr. 5, pentru a ridica buletinul de identitate.**

PIERDERI

Pierdut portofel negru (piele) cu acte pe numele Bărhălescu Florin-Gabriel. Ofer recompensă!
Telefon 117596

■ Pierdut carnet student pe numele Cireașă Hermina Adriana. Îl declar nul. (780541)

■ Pierdut carnet șomer pe numele Carcinschi Daniel. Îl declar nul. (780752)

■ Pierdut legitimație pe numele Lungu Mihai. O declar nulă. (5848)

■ Pierdut decizie pensie pe numele Acsinte Alexandrina. O declar nulă. (7806745)

■ Pierdut carnet sănătate pe numele Pintilie I. Mihai. Îl declar nul. (780743)

■ **S.C. COLORADO S.R.L., pierdut cod fiscal. Se declară nul. (780717)**

■ **Pierdut cîine lup, pui de două luni, în zona pasarela Nicolina. Blana este murdară de talaj de lemn. Aducătorului recompensă. Telefon 125866 și 126439. (780727)**

■ **Pierdut (luat), în ziua de 19 decembrie 1994, cîine pechinez Maltez - 4 luni, cu o curelușă roșie din piele la gît, în zona restaurant Bolta Rece. Cîinele este în tratament (hepatită) și reprezintă valoare sentimentală pentru un copil. Răspunde la numele "Bobiță". Aducătorului, recompensă. Telefon 152370 sau 112567. (780754).**

■ **Fundația FILOCALIA, persoană juridică prin Hot. Jud. Iași nr. 564/92, anunță pierderea certificatului de înregistrare fiscală cu nr. 3204471. Se declară nul. (780736)**

LICITAȚII

SC LACTIS SA Iași
B-dul Metalurgiei nr. 8, anunță organizarea în fiecare zi de joi a săptămînii, de **licitație publică** în temeiul H.G. 1228/1990 pentru închirierea unor spații disponibile pentru depozitare produse alimentare. Situația spațiilor oferite și regulamentul de organizare a licitației pot fi consultate la sediul societății.

DIVERSE

■ Tînăr prezentabil, serios, cu serviciu și apartament, caut parteneră corespunzătoare, pînă în 26 ani, serioasă pentru petrecerea sărbătorilor de iarnă. Pentru oferte serioase, telefon 170745, zinic. (780549)

■ **Primăria Municipiului Iași anunță concurs în data de 5 ianuarie 1995, ora 10,00, la sediu, pentru ocuparea următoarelor posturi: la Serviciul urbanism și Controlul disciplinei în construcții: 1 post arhitect; 1 post inspector de specialitate. Condiții: pentru postul de arhitect: Facultatea de Arhitectură, vechime minimă 3 ani; pentru postul de inspector de specialitate: Facultatea de Construcții. Documentația pentru concurs, bibliografia și relații se pot da la Biroul personal-salarizare al Primăriei.**

■ **Agenția de Turism TOTEM S.R.L. Iași vă oferă Revelion '95 la CABANA BOLBOCI, Munții Bucegi, 26.12.1994 - 2.01.1995, preț unic 75.000 lei/persoană. Locuri limitate. Relații la sediul agenției din holul Casei Studenților Iași. (780751)**

ULTIMA ORĂ

VÎNZĂRI

■ **NON STOP. Vînd motor M 10 T, var pastă vechi, unelte și scule pescuit. Șoseaua Bucium-Tomești, lîngă serele Vlădiceni. (5854)**

DECESE

■ **Cu nespusă durere, frații Andriese Ioan și Grigore și surorile anunță încetarea din viață, după o lungă suferință, a celui ce a fost cel mai drag frate, ANDREESCU ALECU. Înmormîntarea va avea loc miercuri, 21 decembrie 1994, ora 11,00, la Cimitirul Nordic din Focșani. Dumnezeu să-l ierte. Să-i odihnească în pace sufletul.**

CONDOLEANȚE

■ **Colectivul S.C. OPTINOVA S.R.L. transmite sincere condoleanțe colegei Munteanu Petronela și este alături de ea la marea durere pricinuită de decesul mamei. (5856)**

■ **Colegii de la Serviciul AST al S.C. ZIMBRU S.A. Iași transmite sincere condoleanțe colegului lor, ec. Apetrei Petru, pentru marea durere pricinuită de pierderea mamei. (5855)**

■ **Colectivul atelierului ARCT-ACBF, Secția Fire II Terom transmite sincere condoleanțe colegei Bratec Jenița pentru pierderea mamei. Dumnezeu s-o odihnească în pace! (780755)**

SC CLIO COMP.
Str. Păcurari 68
vinde en gros
BĂUTURI ALCOOLICE
import și indigene
ȚIGĂRI
import și indigene (CARPAȚI)
CIOCOLATE
DETERGENȚI
Telefon 147651
Program: 8,00 - 19,00

Concurs Special
"Miss Rebus"

Amatoarele de INTEGRAME și REBUS (dar nu numai!) sînt invitate să-și trimită fotografiile (însoțite de datele personale) spre a participa la acest concurs. Primele 12 fotografii alese de juriul redacției vor fi publicate într-o apariție specială a revistei MONITORUL INTEGRAME REBUS, urmînd ca premiantele să fie decise de public.
Concursul se va desfășura în etape !

MARI PREMII ÎN BANI ȘI OBIECTE !

CEASURI ELVEȚIENE FĂCUTE PENTRU GENERAȚII

CANDINO DOXA TISSOT
LA RAIONUL DE BIJUTERII AL MAGAZINELOR **COLIERUL**
(lîngă Tribunal), **VOGUE** și **COMPLAY** (din Botoșani)
zilnic: 10.00 - 17.00
Comenzi speciale sau informații: Firma **NEST**, 6600 Iași, Casa Modei (mezanin), tel. 032/ 117596

SC ABES MED SRL
Str. Sărăriei 46
Telefon 114069
vinde en gros
✱ ZAHĂR ✱
✱ ȚIGĂRI CARPAȚI ✱
✱ DETERGENȚI ✱
✱ CIOCOLATE ✱
NOI AVEM PREȚURILE CELE MAI BUNE!

Agenți comerciali!
Aveți cele necesare decorării și înfrumusețării vitrinelor și spațiilor interioare, pentru
LUNA CADOURILOR și SĂRBĂTORILE DE IARNĂ?
Magazinele DECORA și DUKT
(str. I.C. Brătianu 36,
între cofetăria Opera și restaurantul Cina și, respectiv, b-dul Ștefan cel Mare și Sfînt, bl. B2, parter, vis-à-vis de magazinul CENTRAL).
au pregătite pentru d-voastră tot ce v-ați putea dori:
- **minunate jucării de iarnă**
- **MOȘI CRĂCIUN muzicali**
- **instalații de pom muzicale**
- **globuri, steluțe, ornamente**
- **brăduți și plante decorative de sezon**

Sunați acum și designerii noștri se vor deplasa la sediul d-voastră pentru a realiza cele mai frumoase decorațiuni de sezon.

S.C. A&D NERIO S.R.L.
Telefon 032/147165.
Program zilnic 8,oo-20,oo, duminică 10,oo-14,oo

MONITORUL SENTIMENTAL

O schimbare ar fi binevenită

Gina: *"Acum doi ani m-am îndrăgostit de un băiat după care aproape toate fetele din liceu sînt înnebunite. Am făcut tot posibilul și l-am cunoscut. Acum sîntem amici foarte buni, asta pentru că el nu vrea să fiu mai mult de atît. Mi-a spus că sînt cea mai bună prietenă a lui, dar nu în sensul în care mi-aș dori eu. Poate nu vrea să piardă o amică și să cîștige o iubită. El mi-a spus că nu mai poate iubi pe cineva fiindcă l-a marcat suferința unei decepții recente. Din cauza asta are o mulțime de prietene pe termen scurt, fără nici o implicație sentimentală. Totuși cred că îi face plăcere să fie mereu admirat și să știe că își poate alege orice fată dorește. Eu sper că pînă la urmă se va schimba și se va vindeca de decepția suferită. Poate într-o bună zi mă va iubi și el puțin. Nu cer foarte mult, doar puțină iubire. Totuși nu mă pot abține să nu sufăr îngrozitor atunci cînd îl văd cu o alta sau cînd îmi povestește una din aventurile sale. Mă întreb dacă merită să mai aștept și să mai sper că într-o zi voi fi eu aceea pe care o va iubi."*

Aș putea spune că ești genul de fată care obține întotdeauna ceea ce vrea, dar în dragoste nu există șabloane. Niciodată nu poți ști ce întorsătură vor lua lucrurile. Ești foarte îndrăgostită de un băiat care însă nu-ți oferă decît o relație amicală, în ciuda sentimentelor pe care le ai pentru el. Deși știe că îl iubești, te păstrează ca pe o "bună prietenă", povestindu-ți aventurile lui amoroase. Preferă să aibă mai multe prietene fără să se implice sentimental, motivînd că nu ar mai vrea să sufere o decepție. Dacă într-adevăr așa stau lucrurile, cred că va mai trebui să aștepți și să ai răbdare. Totuși sînteți împreună de foarte mult timp. În cei doi ani de cînd vă cunoașteți s-ar fi schimbat foarte multe dacă el ar fi vrut. Înțeleg că e un băiat drăguț, admirat de fete, ceea ce nu îi displace deloc. Dimpotrivă îi convine să poată alege oricînd ceea ce își dorește. Cred că asta ar trebui să-ți dea puțin de gîndit. S-ar părea că îi place să te știe în preajma lui, oricînd "la îndemînă", așteptînd un semn de iubire. Ar putea, cel puțin, să te scutească de "plăcerea" de a-ți povesti despre celelalte fete care nu-i sînt doar "amice"...

Poate n-ar fi rău să-ți schimbi puțin stilul. Ce-ar fi să constate, pur și simplu, că nu mai ești atît de înnebunită după el, că ai remarcat că nu este singurul băiat drăguț cu care ai putea fi prietenă? Oricum, nu merită să aștepți la infinit o iubire pe care nu ești sigură că o vei cîștiga.

Privește în jurul tău și vei descoperi că mai sînt și alții care poate ar merita mai mult atenția ta. Măcar încearcă. Cred că o shimbare în viața ta ar fi benevenită.

ANA-MARIA

RADIO *NORD-EST* IAȘI
72.44 FM - STEREO

TOP 10

Ediția a 46-a

3 ↑ 1. Can't Help Falling In Love - ELVIS PRESLEY
1 ↓ 2. I Feel Fine - THE BEATLES
2 ↓ 3. The Times They Are A Changin' - BOB DYLAN
6 ↑ 4. The Sound Of Silence - SIMON & GARFUNKEL
5 → 5. Caterina - PERRY COMO
8 ↑ 6. Barbara Allen - JOAN BAEZ
7 → 7. Three Steps To Heaven - EDDIE COCHRAN
4 ↓ 8. Be Bop A Lula - GENE VINCENT
NE 9. Carol - The Rolling Stones
NE 10. Bring It On Home - LED ZEPPELIN

Se difuzează marți, ora 21^{30}

Propuneri

1. Love - JOHN LENNON
2. Keep Searchin' - DEL SHANNON
3. White Christmas - LOUIS ARMSTRONG

REALIZATOR: SANDI LEONTIEȘ

Lumea în care trăim

O călugăriță fură romane de dragoste

O călugăriță catolică din Australia, Pamela Teys, în vîrstă de 48 de ani, a fost condamnată de un tribunal din Brisbane la plata unei amenzi, pentru că în perioada august-octombrie a.c. a furat în jur de 15 romane de dragoste pe lună dintr-un magazin din Julia Creek, informează REUTER. Teys a recunoscut furtul cărților, spunînd că a devenit o pasionată cititoare de romane siropoase pe cînd lucra într-un ținut uitat de lume, la țară. Călugărița a primit o amendă de 77 dolari SUA, va trebui să restituie magazinului 87 de dolari și să plătească cheltuieli de judecată în valoare de 37,90 dolari.

Un francez intenționează să traverseze înot Oceanul Atlantic

Un francez, care și-a început vineri tentativa de a deveni primul om care traversează Atlanticul înotînd de unul singur, a fost nevoit să se oprească suferind puternic de rău de mare, relatează REUTER. Guy Delage, de 42 de ani, a pornit din Insulele Capului Verde și are ca destinație insula Martinica din Caraibe. El a pregătit această inedită călătorie din 1985 și este ajutat în încercarea sa de o echipă formată din peste 100 de experți. Din cauza răului de mare, Delage a petrecut mai mult timp pe pluta care îl însoțește, decît în apă. Înotătorul intenționa să acopere distanța de 3 900 km în două sau trei luni, înotînd zece ore pe zi și folosind pluta cu vele doar pentru a dormi și a mînca. Deocamdată va mai sta pe plută o zi sau două, pînă se obișnuiește cu oceanul. Și cum un ghinion nu vine niciodată singur, un rechin a rupt cablul ancorei de la plută. Pe acest vehicul ușor se află echipamentul pentru urgențe, hrana, instalația de desalinizare a apei și aparatele pentru comunicații. Pluta ar trebui să înainteze ușor alături de francez, dacă acesta ar înota.

Consecințele politicii liberale privind drogurile

Politica liberală dusă de Olanda față de droguri și drogați a condus la apariția unei noi probleme: datorită programelor de aprovizionare gratuită a narcomanilor cu droguri de bună calitate, dar mai puțin nocive, acum cei 7000 de dependenți de droguri sînt mai sănătoși. Trăind, cel puțin teoretic, mai mult, vor comite mai multe infracțiuni, relatează REUTER. Din cauza distribuirii gratuite de methadon (un substitut al heroinei), drogații sînt tot mai "zdraveni", așa că serviciile de asistență socială vor avea mult de lucru cu ei, fie ca pacienți, (pentru a-i dezintoxica), fie ca... infractori.

Juliette Lewis (Mallory) și Woody Harrelson (Mickey) - cei doi supraviețuitori ai masacrului din "Natural Born Killers"

"Natural Born Killers", filmul lui Oliver Stone, a fost în sfîrșit acceptat

Comisia de cenzură cinematografică a Marii Britanii a aprobat, în sfîrșit, difuzarea în cinematografele din țară a controversatului film american "Natural Born Killers", a cărui lansare pe piața britanică fusese amînată din cauza violenței sale excesive, transmite REUTER. Filmul va rula în variantă originală, nici o scenă nu va fi tăiată, dar accesul va fi permis numai adulților. Decizia a fost luată de membrii comisiei, după ce s-au convinsă că vizionarea sîngerosului film nu-i transformă pe oameni în... criminali. "Natural Born Killers" circulă deja în Marea Britanie, pe casete video pirat, care se vînd foarte bine pe piața neagră. Irlanda a rămas singura țară în care pelicula regizată de Oliver Stone este încă interzisă.

"Direcția 5" și-a lansat primul album live

Marți, 20 decembrie, la magazinul "Muzica", a avut loc lansarea albumului "In Di Anka-live" al grupului "Direcția 5". Conceput sub forma unui "The best of...", acesta cuprinde cele mai cunoscute piese de pe cele trei albume apărute pînă acum. Imprimările au fost făcute cu ocazia concertului de pe 17 decembrie 1993, de la Teatrul "Ion Creangă". Mixajele au fost realizate în studioul Magic Sound Production. Componența, la acea dată, era: Marian Ionescu-bas, Răzvan Mirică-chitară, Florin Ionescu-tobe, Cătălin Onoiu-clape și Toni Șeicărescu-voce. Ultimul, plecat din trupă la jumătatea acestui an, a fost prezent la acest eveniment, dar nu a fost invitat de către foștii săi colegi să ia parte la conferința de presă.

ca să nu vă rătăciți, cumpărați o hartă

noi vă oferim hărțile tuturor orașelor mari și țărilor din Europa

la sediul ziarului Monitorul și la sediul de primire anunțuri de mică publicitate de la parterul magazinului Materna.

USA
Hallwag
Distoguide
Frankreich
France
+ EURO GUIDE
Hallwag
BOSTON

24 de ore din zi pentru dumneavoastră
COTIDIANUL NAȚIONAL
ZIUA
BUCUREȘTI

CAMERA DE COMERȚ ȘI INDUSTRIE IAȘI
&
MYDO CENTER
pregătesc pentru tipar

ANUARUL SOCIETĂȚILOR COMERCIALE DIN JUDEȚUL IAȘI - 1995

Redactat (și) în limba engleză și tipărit în condiții grafice de lux, el urmează să apară în luna martie 1995 și va fi difuzat prin Camerele de Comerț și Industrie din România, ambasadele și reprezentanțele comerciale românești din străinătate.

Informații suplimentare se pot obține la sediul Camerei de Comerț și Industrie Iași, B-dul Copou nr. 4, și la Editura Mydo Center, str. Smîrdan nr. 5, et. 2 (sediul R.A. Locuința), sau la tel.: 117757 și 113707.

CADOURI !
covoare și carpete persane în diferite modele și culori
PREȚURI ? ... nu-ți fă probleme !
Complexul Hala Centrală etajul II
Alimentara
str. Anastasie Panu, nr. 1A, bl. A, tel: 116650, fax: 114200

Acum pentru dumneavoastră !
CALCULATORUL ANULUI 1994 ÎN SUA !
GATEWAY 2000 ®
YOU' VE GOT A FRIEND IN THE BUSINESS !
N° 1 la PC-uri GATEWAY 2000
N° 3 la Note-Book-uri profesionale
PREȚURI IMBATABILE !!!
Gratuit
LICENȚĂ SOFT PROFESIONAL
CALITATE PENTRU DUMNEAVOASTRĂ
UNIVERSAL R.X.
RESELLER AUTORIZAT GATEWAY 2000
Grigore Ureche nr. 3
tel./fax: 032/112058

TALON MONITORUL

TOMBOLA EXCEPȚIONALĂ DE REVELION

NUMELE:
....
PRENUMELE:
....
ADRESA:
....
....
BI seria: ...... nr.: ....
TELEFON:
....

21 decembrie 1994

Aveti sansa de a vă bucura și mai mult că ați apucat Anul Nou

15 premii de cîte 1.000.000 de lei fiecare!

Pentru a participa la tombola organizată de **S.C. PANGRAN S.A.**, Radio-Televiziunea **EUROPA NOVA** Iași și cotidianul **MONITORUL**, trebuie să cumpărați de la magazinele societății de panificație PANGRAN S.A., în perioada 19-31 decembrie 1994, marfă în valoare de o mie de lei (valoarea a aproximativ două pîini și un pachet de biscuiți). După ce ați cumpărat marfa, vînzătoarea vă poate oferi la cerere un talon PANGRAN de participare la tombolă. În cazul în care cumpărați marfă de două mii lei sau de trei mii lei în aceeași zi, veți primi două, respectiv trei astfel de taloane. Taloanele poartă o ștampilă cu data la care ați cumpărat marfa. Magazinele PANGRAN (și alte cinci magazine ale S.C. ALIMENTARA S.A. care desfac produsele PANGRAN, magazine menționate mai jos) vă oferă astfel de taloane pe toată perioada 19-31 decembrie 1994 (inclusiv duminică, 25 decembrie, cînd magazinele purtînd sigla societății PANGRAN vor fi deschise). Pentru a participa la tombolă, trebuie să colecționați 9 (nouă) taloane PANGRAN din zile diferite, nu neapărat în ordine.

De asemenea, în aceeași perioadă (19-31 decembrie, exclusiv zilele 25 și 26 decembrie), găsiți în cotidianul MONITORUL, în pagina 4 a celei de-a doua secțiuni (secțiunea de SPORT și mică publicitate), un talon de participare la tombolă. Pentru a putea participa la tragere, trebuie să decupați și să colecționați 6 (șase) taloane MONITORUL, din zile diferite, nu neapărat în ordine. Menționați pe talonul MONITORUL numele dvs., seria și numărul buletinului și numărul de telefon. Taloanele vor fi publicate în ziar începînd de luni.

Cînd veți avea strînse cele 9 (nouă) taloane PANGRAN și cele 6 (șase) taloane MONITORUL, puneți-le într-un plic și predați-le la oricare magazin care poartă sigla PANGRAN sau la unul din cele cinci magazine ale S.C. ALIMENTARA care desfac produsele PANGRAN (magazine menționate mai jos), unde vor fi introduse într-o urnă.

Taloane PANGRAN puteți solicita și de la următoarele magazine aparținînd S.C. Alimentara S.A., care desfac produsele de panificație ale SC. PANGRAN : Hala Centrală (raionul de pîine), magazinul nr. 65 din Ciurchi, magazinul nr. 2 "Bicaz" din cartierul "Dacia", magazinul nr. 64 din Păcurari, magazinul nr. 80 din cartierul Alexandru cel Bun.

Dacă doriți să aveți șanse mai mari la tragerea excepțională, puteți participa cu mai multe plicuri. În fiecare dintre ele va trebui însă să aveți cîte 9 taloane PANGRAN din zile diferite și cîte 6 taloane MONITORUL din zile diferite. Numai așa plicul este complet și poate fi luat în calcul pentru extragere.

Tragerea excepțională va avea loc în seara de Revelion, într-o emisiune în direct realizată de postul de televiziune EUROPA NOVA Iași. Din cele 15 premii de un milion fiecare puse în joc, numai 10 vor fi oferite de Revelion. Celelalte 5 premii vor fi oferite cu ocazia unui concurs care va avea loc la sfîrșitul lunii ianuarie, despre care veți afla din timp citind MONITORUL sau urmărind emisiunile postului TV EUROPA NOVA Iași.

Pentru că tot trebuie să asigurați de la PANGRAN familiei dvs. pîinea cea de toate zilele, pentru că tot trebuie să cumpărați MONITORUL și pentru că tot trebuie să fiți bine dispuși în noaptea de Revelion urmărind EUROPA NOVA, participați la această tombolă cu premii uriașe. Nu trebuie să faceți un efort deosebit.

Nu uitați: nu va trece anul și în Iași vor fi 10 milionari în plus.

HOROSCOP

BERBEC
(21 mart. - 20 apr.):

👍 **Acționați cu mai multă promptitudine de data aceasta, nu aveți timp pentru ezitări. Orice amînare înseamnă un punct pierdut.**

TAUR
(21 apr. - 20 mai):

✋ **E nevoie să dați dovadă de mai multă toleranță și să fiți mai cooperant(ă). Nu este acum momentul să puneți lucrurile la punct.**

GEMENI
(21 mai - 21 iun.):

👌 **Trebuie să vă țineți de cuvînt în angajamentele pe care le-ați luat. Colegii așteaptă de la dvs. mai multă fermitate, aveți sprijinul lor.**

RAC
(22 iun. - 22 iul.):

✋ **Chiar dacă sînteți la ananghie, nu este momentul să renunțați la tot. Nu dați cu piciorul cu atîta ușurință la tot ceea ce ați dobîndit.**

LEU
(23 iul. - 22 aug.):

✋ **Clarificările au început să se producă în sensul dorit de dvs. Unele piedici și amînări vă sporesc starea de incertitudine și neliniștea.**

FECIOARĂ
(23 aug. - 22 sept.):

👌 **Situația este mult mai simplă și mai clară decît o vedeți dvs. Nu complicați lucrurile în mod excesiv, este momentul să treceți la fapte.**

BALANȚĂ
(23 sept. - 22 oct.):

✋ **Vă loviți de oameni cu mentalități învechite și cu prejudecăți. N-o să puteți să-i schimbați dvs., așa că adaptați-vă împrejurărilor.**

SCORPION
(23 oct. - 21 nov.):

✋ **Starea de agitație vă împiedică să judecați lucrurile la rece. Orgoliul vă îndeamnă să reacționați cu vehemență, dar nu aveți suficientă luciditate.**

SĂGETĂTOR
(22 nov. - 21 dec.):

👎 **Sînteți tot mai nemulțumit(ă) de rezultatul demersurilor pe care le-ați făcut. Una ați urmărit, alta a rezultat, spre mirarea dvs.**

CAPRICORN
(22 dec. - 19 ian.):

✋ **Nu refuzați soluția care vi se propune, chiar dacă nu aveți timp s-o analizați. Desfășurarea evenimentelor vă va da răgazul să reveniți.**

VĂRSĂTOR
(20 ian. - 18 febr.):

👌 **Schimbarea de atmosferă a fost benefică, după atîtea tribulații și griji. Inventivitatea dvs. a început să producă, spre bucuria celor apropiați.**

PEȘTI
(19 febr. - 20 mart.):

👎 **Așteptările financiare sînt înșelate, puteți fi tras(ă) pe sfoară. Din comoditate, nu alegeți partenerii cei mai buni, ci acela cu care vă simțiți bine.**

LEGENDA:

👎 **- vă paște ghinionul**
✋ **- prudența e mama înțelepciunii**
👍 **- n-aveți nimic de pierdut**
👌 **- șansa vă surîde**

Bcu
BIBLIOTECA
CENTRALĂ UNIVERSITARĂ
M. EMINESCU IAȘI

Nu pierdeți timpul: începeți să colecționați taloane de participare la excepționala "Tombolă a Revelionului"

15 premii de 1.000.000 de lei fiecare!

În pagina 4B se află cel de-al patrulea "talon MONITORUL" și regulamentul de participare la concurs. Tombola este organizată de PANGRAN S.A., RTV EUROPA NOVA Iași și cotidianul MONITORUL

JOI
22 decembrie
1994
An IV,
Nr. 300 (1056)
12 PAGINI
250 LEI

cotidian de informații
Monitorul

SECȚIUNEA
A
ȘTIRI,
OPINII,
COMENTARII

Înainte de a anunța Poliția, Salvarea sau Pompierii, sunați la MONITORUL!
17.25.57
14.56.10

Director onorific: AUREL LEON
Redactor șef: DAN RADU

Două facultăți particulare ieșene de jurnalistică au fost respinse de CNEAA

■ ***Facultatea de litere-jurnalistică a Universității Ecologice "Dimitrie Cantemir" și Facultatea de ziaristică a Universității "Mihail Kogălniceanu"***

Așa cum am prezentat în numărul de ieri al cotidianului "Monitorul", în ședința de luni, 19 decembrie, Consiliul Național de Evaluare Academică și Acreditare a făcut propuneri în ceea ce privește avizul provizoriu de funcționare pentru instituțiile de învățămînt superior înființate după 1989, avînd în studiu dosarele a 55 de facultăți particulare și de stat.

S-au discutat specializări și facultăți din domeniile: științe exacte, medicină, drept, jurnalistică-politologie, științe sociale, agronomie și inginerie.

Din Iași, au fost propuse pentru vizită următoarele specializări din învățămîntul superior de stat: ecologie - de la Facultatea de biologie, știința mediului - de la Facultatea de geografie, biochimie - de la Facultatea de biologie (toate trei aparțin Universității "Al.I.Cuza") și o specializare de la Facultatea de hidrotehnică a Universității "Gh. Asachi" - Inginerie pentru Protecția Apelor.

Comisia de științe sociale a CNEAA a analizat cinci dosare, propunînd:

1. *Facultatea de psihosociologie a Universității "Hyperion" - București - vizită;*

2. *Universitatea Tibiscus Timișoara cu două facultăți:*

- Facultatea de psihologie (învățămînt de zi) - vizită;

- Facultatea de asistență socială (învățămînt cu frecvență redusă) - nu a primit aviz provizoriu de funcționare;

3. *Facultatea de psihologie a Universității Dacia Buzău - nu a primit aviz provizoriu de funcționare;*

4. *Colegiul de învățători al Universității "M. Viteazu" din Craiova - nu a primit aviz provizoriu de funcționare;*

5. *Facultatea de psihologie și asistență socială de la Universitatea "Petre Andrei" Iași - nu a primit aviz provizoriu de funcționare.*

Din Iași, nu au mai primit aviz provizoriu de funcționare facultățile de litere-jurnalistică (Universitatea Ecologică "Dimitrie Cantemir") și ziaristică (Universitatea "M. Kogălniceanu").

Tot Comisia de jurnalistică-politologie a făcut propuneri și pentru următoarele facultăți din țară:

- Facultatea de ziaristică a Universității Dacia Buzău - nu a primit aviz provizoriu de funcționare;

- Facultatea de psihosociologie - ziaristică de la Universitatea Echor București - nu a primit aviz provizoriu de funcționare;

- Facultatea de jurnalistică, Universitatea Unex București - nu a primit aviz provizoriu de funcționare;

- Facultatea de ziaristică, Universitatea "Fortuna" București - nu a primit aviz provizoriu de funcționare;

- Facultatea de ziaristică, Universitatea "Pygmelion" din Pitești - nu a primit aviz provizoriu de funcționare;

- Facultatea de științe politice și jurnalistică, Universitatea Ecologică Timișoara - nu a primit aviz provizoriu de funcționare.

În pagina 2A, un articol referitor la posibilitățile de transfer al studenților de la facultățile particulare de drept neacreditate la Facultatea de drept a Universității "M. Kogălniceanu" **(Angela ENACHE)**

MONITORUL vă aduce aminte: 22 decembrie 1989, la Iași

Cinci ani de la marea păcăleală

Un amplu grupaj de imagini surprinse în Iași, în ziua de 22 decembrie 1989, și prezentat în pagina 3A, încearcă să vă reamintească de acea zi în care majoritatea românilor au fost fericiți. În aceeași pagină, un articol zguduitor care cuprinde declarațiile părinților unor tineri ieșeni, "căzuți în luptele pentru apărarea patriei", material a cărui parte introductivă o puteți citi în continuare:

Asasinarea inocenților

Timp de un an, procurorii militari ai Parchetului de pe lîngă Tribunalul Militar Iași au adunat mărturii referitoare la victimele evenimentelor din decembrie 1989, soldați și ofițeri din Moldova ce au fost răniți sau uciși. Atît la măcelul de la Otopeni, cît și la incidentele ce au avut loc în București, au căzut și fiii unor ieșeni. Declarațiile luate de către procurorii militari din Iași foștilor răniți sau rudelor celor uciși au relevat situații dramatice. Părinții militarilor din Iași nu știau nimic despre soarta copiilor lor, în acele zile de panică și derută la scară națională. Spre sfîrșitul lunii decembrie, unii dintre ei au primit, după așteptări febrile, scurte telegrame în care erau anunțați sec: ***"Fiul dumneavoastră a murit pentru apărarea Patriei."*** Durerea familiilor celor dispăruți fără veste a fost cumplită. Dincolo de supozițiile și speculațiile privind evenimentele din decembrie 1989, apărute în cei cinci ani de la derularea evenimentelor, familiile celor uciși merită întreg respectul națiunii pentru pierderile suferite. Părinții celor împușcați sînt cei care au pierdut în acele zile confuze ceea ce aveau mai de preț: viața copiilor lor. Din aceste motive, cotidianul nostru și-a propus să comemoreze, prin acest articol, militarii ieșeni decedați, publicînd, în același timp, pentru prima dată de la căderea lui Ceaușescu, o parte din documentele în care procurorii militari ieșeni au consemnat dramele dureroase ale familiilor celor împușcați. **(continuare în pag. 3A)**

Orașul Pașcani va deveni foarte curînd municipiu

În urmă cu cîteva zile, Senatul României și-a dat avizul pentru ridicarea orașului Pașcani, din județul Iași, la rang de municipiu. În aceste zile, se așteaptă avizul Camerei Deputaților pentru această numire, după care se va emite Hotărîrea de Guvern prin care orașul Pașcani este declarat municipiu. Reprezentanți ai Consiliului Județean ne-au precizat că această numire este o inițiativă a administrației publice ieșene. **(O.L. - Nord-Est PRESS)**

În două săptămîni va fi gata

Proiectul bordelurilor ministrului Mincu

Înființarea bordelurilor ar stopa răspîndirea bolilor venerice, SIDA, și mai ales ar veni în ajutorul băieților, care din lipsa educației sexuale, ajung la onanism, a declarat reporterului MEDIAFAX profesorul ***Iulian Mincu***, ministrul Sănătății. ***"Dar, într-un stat ca al nostru, în plină tranziție, crearea unui bordel nu este o acțiune foarte ușoară. Pentru că, în primul rînd, trebuie asigurată securitatea persoanelor care intră în casele de toleranță. Pentru reprezentanții Ministerului Sănătății, ai Ministerului de Justiție și ai Ministerului de Interne, înființarea bordelurilor este o problemă care se discută de aproape trei ani, negăsindu-se încă mijlocul legal de funcționare al acestora".*** În cel mult două săptămîni, Ministerul Sănătății va definitiva proiectul programului medical de funcționare al bordelurilor, urmînd ca ulterior, celelalte două ministere implicate în acțiune să completeze raportul cu mențiunile specifice fiecărei instituții. După aceea, programul complet va fi prezentat la Guvern. ***"Am dori***, a mai precizat ministrul Sănătății, ***ca în clipa în care bordelurile vor intra în funcțiune să existe deja pedepse penale pentru cei care transmit o boală venerică conștient. Astfel, oamenii vor înțelege necesitatea responsabilității protecției sexuale".***

Din cauza frigului, presiunea gazului metan este scăzută

Populația trebuie să fie atentă la folosirea aragazelor

Distribuția gazelor naturale în sistemul național este îngreunată de presiunea mică existentă în conducte. Față de doi bari, cît este normal să aibă magistralele mari de gaz metan, s-a ajuns, în județul Iași, la 0,8 bari, iar la Timișoara la 0,7 bari, presiuni care nu pot deservi normal consumatorii de gaze naturale. Situația se datorează, în primul rînd, temperaturilor scăzute din atmosferă. ***George Ceriu***, director adjunct al Regionalei de gaze naturale Moldova-Nord din Iași, ne-a declarat: ***"În municipiul Iași putem livra gaz metan la presiune de 0,4 bari, față de 1,5 bari, cît ar fi normal. Facem tot posibilul să nu intervină opriri la consumatorii casnici. Populația trebuie să fie atentă zilele acestea la folosirea aragazelor. Datorită fluctuațiilor de presiune s-ar putea să se stingă flacăra la aragaze, pentru ca apoi, odată cu revenirea gazului metan, din neatenție să se producă dezastre. Dacă vremea se va încălzi, vom reveni la livrarea normală a gazelor naturale."*** **(Mihai GIUBERNEA)**

Stați la fereastră dacă vreți să vedeți un film de acțiune

Jaf cu arma în mînă în plin București

Un grup de necunoscuți, înarmați cu arme de foc, au atacat, marți, 20 decembrie, în jurul orelor 20.00, casa de schimb valutar "Giampy" situată în intersecția străzilor Calea Moșilor cu Zece Mese. Biroul de Presă al Poliției Capitalei, deși a confirmat știrea, a declarat agenției MEDIAFAX că, deocamdată, nu se pot da amănunte publicității, în afară de faptul că autorii jafului armat sînt necunoscuți. Totodată, încercînd să luăm legătura cu patronul casei de schimb valutar, acesta a refuzat orice comentariu, precizînd că ***"problema e strict de competența organelor de poliție".***

UN SUPERMARKET ADEVARAT
PENTRU ORICE FAMILIE,
în curînd, de
SĂRBĂTORI

magazinul 1 UNU

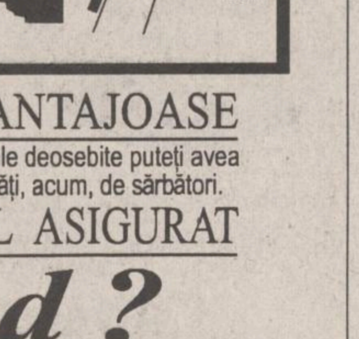

PREȚURI AVANTAJOASE
Chiar fără posibilități materiale deosebite puteți avea o masa încărcată cu bunătăți, acum, de sărbători.
TRANSPORTUL ASIGURAT
Cînd ?
Vețí afla
chiar mîine !

ORIGINAL BLUE JEANS !!!
Lee
Americanino
EDWIN
Levi's
reducere
15 %
magazinele
Blues International

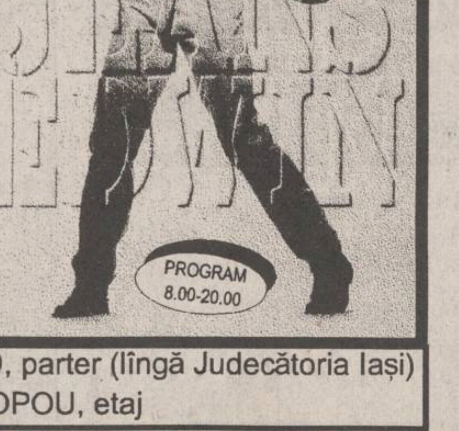

■ complexul SPLENDID, parter (lîngă Judecătoria Iași)
■ complexul SUPER COPOU, etaj

trasis PLUS
IAȘI - ROMANIA
vinde en gros
- portocale
- grapefruit
import GRECIA
- banane
Prețul lunii cadourilor!
- produse cosmetice și detergenți din gama RONSON
la prețurile importatorului
- produse COLGATE-PALMOLIVE
la prețurile producătorului
Tel./fax: 032/142717
6600 Iași, str. Arcu nr. 35, bl. CL5, parter, (vizavi de Autogară),
PROGRAM zilnic 6.oo-18.oo

MONITORUL DE IAȘI

Anchetă privind privatizarea unei firme

Poliția face un control la Fabrica de bere

Florica Haraga, directorul S.C. BERE ZIMBRU

În aceste zile, ofițeri ai Serviciului economic din cadrul Poliției Județene Iași efectuează un control la sediul societății comerciale ***"Bere Zimbru" S.A.*** (fosta Fabrică de bere) din Iași. Acest control este motivat de existența unor suspiciuni conform cărora s-ar fi comis o serie de ilegalități cu privire la respectarea Legii 31/1991, privind înființarea și funcționarea societăților comerciale. Concret, se pare că este vorba de nerespectarea prevederilor legale privind înstrăinarea unor valori din patrimoniul firmei "Bere Zimbru". Reamintim că această unitate s-a privatizat la începutul acestui an, folosind metoda standard (MEBO). În cursul anului trecut, a fost înființată societatea comercială ASBEER SA, în urma vînzării unor active ale S.C. "Bere Zimbru" S.A. Biroul de presă al Poliției Județului Iași ne-a declarat: "***Cercetările sînt în faza de debut și este prematur să emitem niște concluzii sau să învinuim pe cineva.***" **(Alin TOCAN)**

O nouă publicație la care vă puteți abona

"The World in 1995"

Începînd de astăzi, de la ***parterul magazinului "Materna"*** vă puteți procura publicația prestigioasei edituri "The Economist" - ***"The World in 1995"*** ("Lumea în 1995"). Revista abordează, într-o ținută grafică deosebită, subiecte de maxim interes din domeniile politicii, științei, economiei, managementului. Sînt de apreciat articolele cu caracter economic, în care sînt prezentate prognoze privind inflația și produsul intern brut ale principalelor state de pe glob. Un segment al revistei tratează problema finanțelor, constituindu-se într-un ghid pentru investitori, abordînd în același timp subiecte de strictă actualitate din lumea bancară. De asemenea, sînt în vînzare ultimele numere ale revistelor ***"The Economist", "Balkan News" și "Business Central Europe".*** **(Nord- Est PRESS)**

O formă de protest

Tonetarii au boicotat licitația organizată de Primărie

Licitația desfășurată ieri dimineață în Sala Mare a Primăriei Iași, pentru obținerea de amplasamente pentru tonete și măsuțe pliante pentru comerț (altul decît presa, cartea și casetele audio) a fost un eșec total. Într-o atmosferă incendiară, plină de vociferări, proprietarii de tonete au boicotat licitația, refuzînd să liciteze și protestînd împotriva cuantumului minim legal stabilit pentru pornirea licitației ***(800 lei/mp/zi).*** Agitația a fost stîrnită și de unii proprietari de magazine care intenționau să blocheze licitarea amplasamentelor pentru tonetele situate în jurul magazinelor lor, pentru a îndepărta astfel concurența. De asemenea, s-au înregistrat și cîteva cazuri ale unor cetățeni care veniseră să liciteze fără să se fi înscris în prealabil la licitație. Luînd act de această situație și de protestul tonetarilor, ***municipalitatea a decis să convoace vineri, 23 decembrie 1994, o ședință extraordinară a Consiliului Municipal.*** Această ședință va avea drept unic punct pe ordinea de zi emiterea unui proiect de hotărîre prin care să se găsească o modalitate legală de a prelungi contractele de închiriere pe actualele amplasamente a tonetelor și meselor pliante. Chiar în ziua ședinței, vineri dimineață, reprezentanții proprietarilor de tonete vor avea o întîlnire cu primarul Constantin Simirad pentru a-și expune propriul punct de vedere. **(Ovidiu LUNGU - Nord-Est PRESS)**

Investiții pe termen lung

Un centru de afaceri la Iași

În cadrul unei conferințe de presă susținută ieri, vicepreședintele C. J. Iași, ***Lucian Flaișer (foto)***, a declarat că poate să ofere unele informații preliminare asupra construirii la Iași a unui *Centru de Afaceri* care să beneficieze și de un hotel (asemănător cu World Trade Center din București).

"***Alte amănunte exacte vă voi putea oferi după 15 ianuarie 1995, cînd voi primi oferta scrisă din partea unor firme interesate în această investiție și cînd voi avea confirmarea deținerii unui credit din Franța. Ceea ce pot să vă spun la momentul actual este că realizarea construcției va dura 24 luni, iar lucrarea va costa 1500 dolari/mp de suprafață construită desfășurată. Fondatorii vor fi un grup de societăți române și străine, dar eu aș dori să includ și Primăria printre aceștia***", a precizat vicepreședintele C.J. Iași, Lucian Flaișer. **(Ovidiu LUNGU - Nord-Est PRESS)**

O nouă apariție publicistică

A apărut revista bibliotecarilor

Miercuri, 21 decembrie, la Biblioteca Britanică (str. Păcurari nr. 4) a avut loc lansarea primul număr al revistei ***"Biblos", publicație a Filialei Iași a Federației Asociațiilor de Bibliotecari din România.*** Revista publică lucrări originale despre biblioteci și bibliotecari, interviuri, discuții pe teme de specialitate, traduceri din literatura din domeniul biblioteconomiei. Temele abordate se înscriu în rubricile: ***"La Iași, în biblioteci și nu numai", "Valori de patrimoniu", "Tendințe noi în biblioteconomie", "Causeries", "Meridian, contacte externe", "Recenzii de materiale de specialitate", "Viața asociaților de bibliotecari".*** Frecvența de apariție a acestei reviste este o dată la șase luni. **(D.F. - Nord-Est PRESS)**

Primele de Crăciun diferă substanțial de la o societate comercială la alta

Marea majoritate a salariaților din societățile comerciale și instituțiile bugetare ieșene vor beneficia și în acest an, cu ocazia apropiatelor sărbători de iarnă, de cadouri sau premii în bani. Oferite fie de administrație, fie de sindicate, aceste premii diferă de la o unitate la alta, în funcție de specificul și posibilitățile financiare ale unităților.

■ *Al 13-lea salariu pentru bugetari*

Astfel, dacă la instituțiile bugetare angajații vor primi cel de-al treisprezecelea salariu, la societățile comerciale și regiile autonome premiile vor fi sau nu acordate, în funcție de "bugetul" acestora. Prezentăm, în continuare, facilitățile de care vor beneficia angajații unor societăți comerciale și ai unor regii ieșene, oferite ca dar de sărbători în acest an.

"***Fiecare salariat al societății noastre va primi cîte o primă din partea firmei în aceste zile; personalul muncitor va beneficia de cîte șaizeci de mii lei, iar personalul TESA de cîte nouăzeci mii lei. În plus, copiii angajaților vor primi cadouri evaluate la aproximativ patru mii de lei, cadouri ce vor fi oferite cu ocazia sărbătorilor de iarnă***", a declarat ***Veniamin Munteanu***, directorul general al S.C. "Antibiotice" S.A.

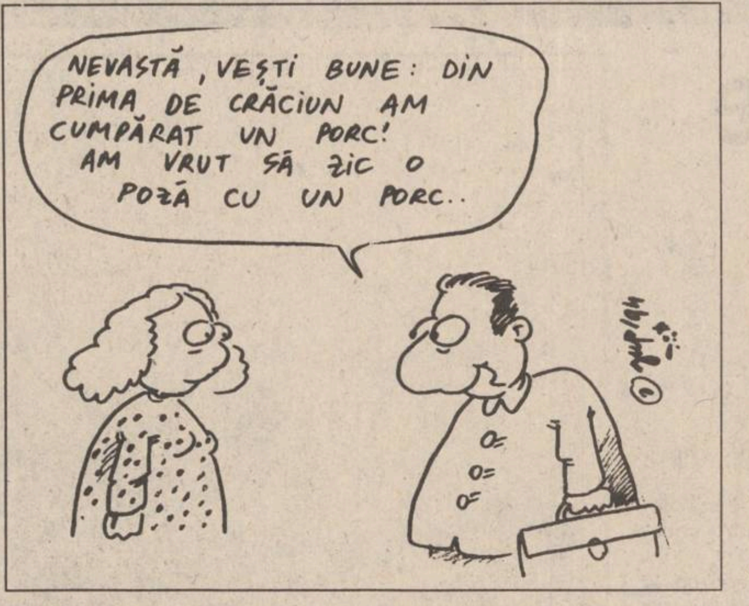

NEVASTĂ, VEȘTI BUNE: DIN PRIMA DE CRĂCIUN AM CUMPĂRAT UN PORC! AM VRUT SĂ ZIC O POZĂ CU UN PORC..

■ *"130.000 pentru salariații noștri"*

Corneliu Ciocan, directorul S.C. "Peco" S.A., a declarat: "***Valoarea medie a primelor de care vor beneficia salariații noștri este de 130 de mii lei, iar pentru fiecare copil valoarea cadourilor va fi aproximativ 14 mii de lei.***

La aceste sume se mai adaugă și valoarea cadourilor pe care le va acorda sindicatul."

■ *6.000 lei la FORTUS*

Spre deosebire de personalul S.C. "Peco" S.A., angajații combinatului ***"Fortus" S.A.*** vor fi beneficiarii unor cadouri mai modeste. Astfel, surse ale sindicatului "Metalurg Fortus" au afirmat că valoarea cadourilor ce vor fi acordate unui număr de 1.100 de salariați, membri ai acestui sindicat, este cuprinsă ***între trei și șase mii de lei*** pentru fiecare.

Conducerea Regiei Autonome de Transport în Comun intenționează, în funcție de posibilitățile financiare ale unității, să acorde o primă de sărbători angajaților. ***Constantin Cuza,*** directorul general al regiei, ne-a declarat în acest sens, că "***bugetul este foarte sărac, dar, cu toate acestea, sindicatul va oferi copiilor salariaților cadouri în valoare de zece mii lei fiecare".***

O situație similară este și cea a societății "Moldova -Tricotaje" S.A., salariații acesteia urmînd să primească cîte un cadou în valoare de cîteva mii de lei. ***Cristian Nichifor,*** directorul general al societății, ne-a informat că, dacă va fi posibil din punct de vedere financiar, în cursul săptămînii viitoare, salas0riații vor primi și un premiu în bani.

■ *Un premiu de 20.000 lei*

Mai norocoși decît aceștia, angajații S.C. "Nicolina" S.A. vor primi, după cum ne-a precizat ***Doru Alexandrescu, liderul sindical al societății,*** cîte ***un premiu de douăzeci mii lei.*** În ciuda situației dificile cu care se confruntă combinatul de fire și fibre sintetice "Terom" S.A., angajații acestuia vor beneficia de un premiu de sărbători, în valoare de douăzeci mii lei, care se va adăuga salariului lunii decembrie. Ioan Ardelean, director general al combinatului, a ținut să sublinieze că suma menționată este simbolică, însă societatea nu are, în acest moment, posibilități financiare deosebite. Directorul general a mai adăugat că atît salariile, cît și premiile vor fi acordate în avans, pentru ca personalul să poată beneficia de acestea și în perioada sărbătorii de Crăciun.

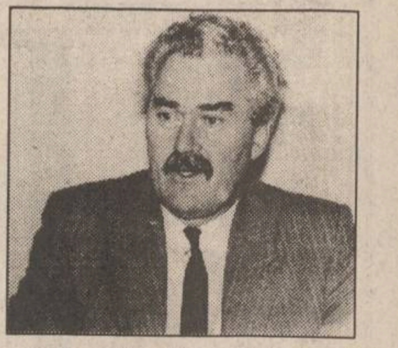

Corneliu Ciocan, directorul S.C. PECO: "Salariații vor primi, în medie, 130.000 lei"

În baza Hotărîrii nr. 23 din 12 decembrie 1994, ***Consiliul de Administrație al S.N.C.F.R. a aprobat un salariu suplimentar*** aferent trimestrului patru, pentru salariații regiei. De asemenea, a mai aprobat pentru fiecare copil al salariaților, în vîrstă de pînă la 18 ani, suma de 14 mii de lei, reprezentînd cadoul de Crăciun.

■ *50.000 lei la FPS*

Valoarea alocațiilor pe care copiii salariaților Direcției teritoriale Iași a Fondului Proprietății de Stat le vor primi cu ocazia Sărbătorilor de Crăciun este de cincizeci mii lei. Pentru copiii care au împlinit 18 ani, valoarea alocației este aceeași, cu condiția ca beneficiarii ei să fie studenți la un institut de învățămînt superior de stat și să nu fi depășit vîrsta de 25 de ani. **(Mihaela BREZEANU, Alin TOCAN)**

Un ieșean a cîștigat procesul intentat Ministerului de Finanțe

■ *în felul acesta, el a cîștigat 10 milioane lei, sumă care îi fusese luată de inspectorii ministerului*

La sfîrșitul săptămînii trecute, instanța de judecată a Curții de Apel din Iași a admis contestația firmei ieșene de construcții ***"Iatan et Co" S.R.L.***, care consideră ilegală atragerea la bugetul de stat a sumei de peste ***zece milioane de lei, din banii firmei, reprezentînd impozit pe profit și majorări*** pentru întîrzierea plății acestuia. Menționăm că plata acestei sume a fost stabilită în urma unui control efectuat de funcționari ai ***Direcției Generale a Finanțelor Publice și Controlului Financiar de Stat*** (DGFPCFS) din Iași, efectuat în luna noiembrie 1993. Controlorii financiari au considerat, conform indicațiilor Ministerului de Finanțe, că activitatea S.C. "Iatan et Co" S.R.L. este de prestări servicii, scutită timp de un an de la înființare de plata impozitului pe profit, și nu de producție, care este scutită timp de cinci de la înființarea firmei de plata acestui impozit.

Vasile Iatan,persoana care a dat în judecată Ministerul de Finanțe

Importanța acestei hotărîri a instanței de judecată constă în faptul că este vorba de returnarea unor sume mari atrase la bugetul de stat în urma unor controale pe linia fiscală efectuate la firmele particulare din toată țara. Această hotărîre va reprezenta un precedent în jurisprudență, ce va fi luat, în considerare, în mod cert de alte instanțe în cazuri similare. În aceste condiții, Ministerul de Finanțe este pus într-o situație cel puțin delicată, dacă se au în vedere valorile financiare imense ce ar trebui restituite de la bugetul statului.

Deoarece cheltuielile de judecată, estimate la peste 370 de mii lei, vor trebui plătite de DGFPCFS Iași, și avînd în vedere implicațiile pe care le are această hotărîre este de așteptat ca în cel mai scurt timp DGFPCFS să facă recurs la decizia Curții de Apel. Menționăm că, totuși, Curtea de Apel nu a acceptat și cererea firmei ieșene de a i se plăti daune morale și materiale, în sumă de cîteva milioane de lei. Contactat de redactorii cotidianului "Monitorul", Vasile Iatan, patronul firmei amintite, "Iatan et Co", ne-a declarat: "***Hotărîrea instanței de judecată este doar o bătălie cîștigată de mine, dar nu pot spune că am cîștigat întregul război. În cazul în care partea adversă va face recurs, sînt hotărît să merg pînă la capăt pentru a-mi putea susține punctul de vedere***". **(Alin TOCAN)**

O întîmplare ciudată la Hotelul ORIZONT

■ *trei basarabeni au dispărut, lăsîndu-și în cameră bagajele*

În perioada 6-22 noiembrie 1994, trei tineri din Republica Moldova s-au aflat în Iași pentru a încheia unele contracte de afaceri. Aceștia, pe nume ***I. Lozovanu, I. Evgheni Bondari și Valerii Chelinsan,*** au închiriat o cameră a hotelului "Orizont", afirmînd că încearcă să ia legătura cu ***patronul firmei "Occo-Silhouette" - Ionel Onofraș.*** Moldovenii s-au arătat nemulțumiți de faptul că I. Onofraș nu poate fi găsit, și au spus că din această cauză sînt nevoiți să rămînă în România fără nici un ban.

În camera hotelului ieșean a rămas numai Evgheni Bondari, prietenii săi plecînd în Republica Moldova pentru a aduce banii necesari achitării hotelului. Pe data de 22 noiembrie a dispărut, însă, fără urmă și Bondari, abandonînd în cameră pașaportul și o geantă de voiaj în care s-au găsit haine, o trusă de compasuri și alte două pașapoarte valabile, pe numele Andrei Galitchevschii și Vasilii Jitariuk. Conform declarațiilor personalului hotelului "Orizont", cei trei turiști moldoveni nu păreau niște persoane învățate cu greutățile financiare. Aveau o purtare decentă și, la începutul perioadei de cazare, făceau cheltuieli substanțiale. De asemenea, nici una dintre cele trei persoane nu s-a plîns că este bolnavă sau că urmează un tratament medical. În mod curios, cînd s-a făcut inventarul obiectelor găsite în cameră, printre alte lucruri s-au descoperit și cîteva fiole cu ser fiziologic și ambalajul de la unele seringi de unică folosință. Moldovenii au fost surprinși de un salariat al hotelului, într-o dimineață, aruncînd la coșul de gunoi un pachet învelit cu grijă în hîrtie.

Evgheni Bondari

Pînă în prezent nu a fost anunțată poliția, sperîndu-se că foștii clienți se vor întoarce pentru a achita suma de ***380.000 lei*** pe care o datorează hotelului. Nu este, încă, lămurită prezența celor două pașapoarte găsite în geanta celor dispăruți și scopul în care au fost folosite seringile de plastic. **(Marius MĂRGINEANU)**

"Vom organiza o testare după primirea avizului provizoriu de funcționare"

■ *declară Genoveva Vrabie, decanul Facultății de Drept de la Universitatea "M. Kogălniceanu"*

Facultatea de Drept a Universității "M. Kogălniceanu" a fost prima facultate particulară din Iași propusă de către Consiliul Național de Evaluare Academică și Acreditare pentru vizita comisiei de specialitate.

Știrea în acest sens, apărută în cotidianul nostru, i-a determinat pe numeroși studenți de la facultățile particulare de drept să facă cereri de transfer la această facultate. Ieri, cincizeci de candidați au susținut un test de admitere în anii II, III, IV (cursuri de zi și fără frecvență) și V, urmînd ca, după vizita comisiei de specialitate, cei admiși să fie înmatriculați.

Am solicitat decanului Facultății de Drept a Universitatea "M. Kogălniceanu", ***conf. dr. Genoveva Vrabie,*** informații în legătură cu disponibilitățile facultății privind alte transferuri și cu condițiile pe care candidații trebuie să le îndeplinească pentru a-și continua studiile la această facultate. "***Vom organiza o nouă testare după primirea avizului provizoriu de funcționare (sperăm să obținem acest aviz în urma vizitei comisiei de specialitate a C.N.E.A.A.). Avem disponibile cîte cincizeci de locuri pentru fiecare an de studiu, iar înmatricularea se va face pe baza unui test similar celui dat astăzi (n.r. - ieri). Fiecărui an de studiu îi corespund două, trei sau patru materii. Studenții pot învăța după orice manual de specialitate apărut după 1990.***

Numeroși studenți care solicită transferul la noi nu au foaia matricolă de la facultățile de la care vin, or înmatricularea lor nu se poate face fără aceasta.

Știm că unele facultăți refuză să elibereze aceste documente (ceea ce este ilegal) și, de aceea, cei care nu pot prezenta la înscriere foaia matricolă pot susține testul, urmînd ca, dacă este admis, să o aducă pentru înmatriculare.

Se va susține un singur test, scris, pentru fiecare materie indicată rezervîndu-se cîte o oră.

Taxa de școlarizare variază între 380.000-420.000 lei pe an, putînd fi plătită în rate. Deoarece avem probleme financiare (ar trebui să închiriem spații mai mari dacă va crește numărul de studenți), de anul viitor taxa de studiu va crește simțitor." **(Angela ENACHE)**

În viitor, la Aeroportul Iași

Un adăpost antiatomic

Proiectul extinderii și modernizării Aeroportului Iași, aprobat săptămîna trecută de Comisia interministerială, cuprinde dotarea acestui obiectiv cu toate facilitățile impuse de normele internaționale, inclusiv ***un adăpost antiatomic.*** La prețurile actuale, această investiție se ridică la 1227 milioane lei, din care 801,1 milioane lei o vor reprezenta construcțiile, extinderea clădirii aerogării. Proiectul este programat a se finaliza în cursul anului 1995, în 9 luni de la începerea lucrărilor. Capacitatea aeroportului Iași astfel modernizat este ***în traficul intern de 100 călători/oră, iar în trafic extern de 150 călători pe oră.*** **(O.L. - Nord-Est PRESS)**

PULPE PUI SUA
PULPE CURCAN
SPATE PUI SUA
PUI TURCIA
SANADA
Depozit TAMAZ FRIGOCARNE
Str. Socola nr. 16 - IAȘI

Alimentara
str. Anastasie Panu, nr. 1A, bl. A, tel: 116650, fax: 114200
Conducerea S.C. "Alimentara" S.A. Iași transmite cumpărătorilor, partenerilor de afaceri și salariaților societății un gînd bun de sănătate, belșug și bucurie, cu ocazia sfintelor sărbători ale Crăciunului și Anul Nou 1995,
și îi așteaptă în perioada 23-31.12.1994, în magazinele sale ce vor funcționa astfel:
* sîmbătă, 24.12 și 31.12.1994 între orele 7,00-16,00
* duminică, 25.12 și 1.1.1995 - închis
* luni, 26.12 - 7,00-14,30 și 2.1.1995 - închis
În perioada 27.12 - 30.12.1994 program normal de lucru.

TOFAN GRUP SA
Filiala Iași
Str. Ghica Vodă 1B
(demisol)
Telefon 114782
Vă oferă la prețuri avantajoase, următoarele tipodimensiuni de anvelope și camere marca
ROADSTONE
(Coreea de Sud):
155-13, 175-14, 185-14, 195-14
OFERIM GARANȚIE

s.c. Metalo Chimice s.a.
cu ocazia sărbătorilor de iarnă
urează
colaboratorilor, partenerilor de afaceri și tuturor clienților
sincere felicitări și un călduros
*LA*MULȚI ANI!*

DIN SCRISORILE, TELEFOANELE ȘI AUDIENȚELE ZILEI

Responsabilitatea asupra informațiilor publicate la rubricile "Din scrisorile, telefoanele și audiențele zilei" și "Ultimul vagon poștal" revine reclamanților. Scopul acestor două rubrici este de a asigura un dialog între cititori și reprezentanții principalelor instituții publice. Semnatarii scrisorilor sînt rugați să folosească un limbaj decent și să nu facă acuzații nejustificate.

■ Problema reviziilor la ascensoare

Pentru lămurirea unor aspecte privind plata pentru folosirea ascensoarelor instalate la blocuri a trebuit să luăm legătura cu inginerul *Viorel Apreutesei*, care se ocupă în cadrul RA Locuința de întreținerea și exploatarea unor astfel de instalații din clădirile înalte ale Iașului. Am aflat cîteva lucruri care merită a fi aduse la cunoștința cititorilor, în special despre problema efectuării reviziilor generale, cu alte cuvinte a reparațiilor. Regulile de exploatare prevăd că aceste revizii se execută obligatoriu la intervale cuprinse între șase și doi ani, iar neefectuarea lor atrage sistarea funcționării, pentru a se evita accidentele. Costul acestor revizii se suportă de către locatari, dacă aceștia sînt proprietari ai apartamentelor, indiferent de nivelul la care locuiesc. Astfel, RA Locuința nu a primit contravaloarea unor revizii comandate și efectuate, sumă care la data de 1 decembrie a.c. se ridică la 34,6 milioane lei (de ex. Asociația 09 Mircea cel Bătrîn datorează peste 2 milioane - parte din debit datează încă din 1993). Un alt aspect: din cauza valorii mari a reparațiilor, asociațiile de locatari nu au făcut comenzi de revizie și exploatează lifturile peste normă, existînd riscul producerii unor grave accidente. Astfel, în blocul A1 din strada Vasile Lupu, tronson 1, liftul al doilea este oprit din septembrie, datorită uzurii exagerate; este suprautilizat liftul al doilea care s-ar putea să fie și el scos din uz. Ce vor face locatarii, majoritatea dintre ei fiind persoane în vîrstă?

■ Anunț important

Un grup de șapte reprezentanți ai societăților comerciale ce practică un comerț stradal la tonete și măsuțe pliante, grup format din ***Viorica Cojocaru, Romeo Ursachi, Rozi Petrache, Constanța Șerban, Neculai Dumitran, Gheorghe Agheorghesi*** și ***Constantin Achirei***, ne-a vizitat la redacție pentru a face cunoscut publicului că în urma întîlnirii cu primarul orașului, Constantin Simirad, s-a decis, de comun acord, să fie anulate ședințele de licitație, de închiriere a spațiilor pentru comerț stradal, anunțate pentru datele de 21, 22 și 23 decembrie. În tratativele purtate s-a decis ca acest consiliu, reprezentînd interesele societăților comerciale de acest tip, să aibă o întîlnire cu conducerea Primăriei în ziua de 23 decembrie, ora 8,00. Rezultatul negocierilor va fi publicat în presă.

■ Ofertă neobișnuită

Matei Bejenaru, student în anul V Pictură la Academia de Arte, ne-a adus la redacție o ofertă neobișnuită, rugîndu-ne să popularizăm demersul său. Dumnealui s-a hotărît să înjghebe cîteva afumători pe un teren viran situat în cartierul Alexandru cel Bun (vizavi de Piața Voievozilor, în apropiere de școală și circumscripția de poliție) și face cunoscut celor care doresc să afume cîrnați și alte preparate că în zilele de miercuri și joi, orele 9,00-15,00, iar vinerea de la 9,00-17,00 stă la dispoziția celor care au nevoie de acest serviciu, care este gratuit.

Artistul locuiește în bulevardul Alexandru cel Bun 33, blocul X-3, etajul 8, apartamentul 4, aici poate fi contactat în zilele cînd nu va fi prezent pe terenul unde sînt amenajate afumătorile.

■ Apa nu prea curge, semnalele - da

Primim zilnic telefoane care reclamă întreruperi nejustificate ale distribuirii de apă în diferite zone ale orașului: Străpungerea Silvestru (Ioan Enescu), strada Dîmbovița 13, cartierul Galata (Adriana Șaramet), strada Milcov 28, cartierul Țigarete (Constantin Olaru) ș.a. Programul de apă rece nu este respectat, apa se oprește pe la ora 7,30-8,00, demersurile lor telefonice la dispecer (dacă răspunde!) primesc un singur răspuns: nu este apă suficientă în sursă. În schimb, pe strada Nicolae Iorga nr. 13, o conductă spartă în trotuar lasă să se scurgă zeci de metri cubi de apă ce se transformă în patinoar. Acum, în preajma sărbătorilor, cînd este nevoie mai mult ca oricînd de apă, aceste întreruperi exasperează oamenii, mai ales că ei știu că în alte zone ale orașului nu sînt restricții la regimul de distribuire.

■ Comemorare

Profesorul ***Doru Țigău***, președintele Asociației "22 decembrie 1989", anunță că astăzi, 22 decembrie, ora 10,00, are loc la troița de cinstire a memoriei eroilor martiri căzuți în revoluția română din decembrie 1989 un ceremonial de comemorare. Ieșenii sînt așteptați să participe în număr cît mai mare.

■ Interdicție justificată?

Constantin Nepotu, conducător auto la Întreprinderea de Transporturi, ne face cunoscut că la intersecția drumului către localitatea Sculeni (după ieșirea din Vînători) s-au plantat drugi din țeavă și semnul "traseu interzis". Autorul acestei interdicții, se pare neautorizată de poliția rutieră sau alte oficialități, ar fi Dumitru Paraschiv, care gestionează stația de alimentare cu combustibili din Vînători. Șoferii au înlăturat aceste obstacole ca să urmeze ruta spre Sculeni, dar Dumitru Paraschiv le plantează din nou. În felul acesta, toate mașinile trebuie să treacă prin fața stației de benzină. Care o fi motivul?

■ După incendiu - beznă

În blocul A3, situat în strada Vasile Lupu 113, s-a produs, în noaptea de 17 spre 18 decembrie, pe la ora 2,30, un incendiu care a afectat toate cele opt apartamente de la etajul IV. Locatarii din bloc nu au putut folosi iluminatul public, rețeaua fiind scoasă din funcțiune datorită focului. Oamenii orbecăiau tușind pe holurile pline de fum pentru a ieși afară, nu numai cei de la etajul respectiv, ci și cei de la etajele superioare. Locatarii cred că la originea incendiului ar fi numeroasele obiecte adunate de către colocatarul lor, ***Constantin Ursachi***, pensionar, care a depozitat și pe balcon și în uscător și în capătul holului fel de fel de vechituri, unele dintre ele inflamabile. Necazul este că acum, cînd afară e atît de frig, apartamentele nu mai au uși, iar instalația electrică trebuie refăcută în întregime. S-a făcut apel la RENEL pentru a se urgenta lucrările, pentru ca de sărbători să se bucure și acești ghinioniști de lumina becurilor electrice.

■ Actualitatea în catren

Zilele trecute a apărut în "Monitorul" un articol în care specialiștii opinau că sub orașul Iași nivelul pînzei freatice s-a ridicat mult în ultimii ani, aceasta și datorită pierderilor din rețeaua de alimentare cu apă, veche de atîția ani:

"Citind că Iașul stă pe-o mare,
În minte mi se face ziuă:
Ăsta-i motivul pentru care
Tot bat edilii apa-n piuă!

Constantin IURAȘCU

ULTIMUL VAGON POȘTAL

Bustul lui Topîrceanu

"Cafeaua de dimineață" a d-lui Aurel Leon din 16 decembrie 1994 (***"Alaiul de colindători al lui moș Guță Popovici"***) mi-a mers de-a dreptul la inimă. Căci Grigore Popovici a fost și profesorul meu de desen la Liceul Internat din Iași și relatarea: "...obișnuia ca la fiecare vacanță de iarnă să deseneze pe tabla din clasă un alai de colindători" este exactă. Pe cît de neastîmpărați eram în orele bunului profesor, în timpul anului, necăjindu-l deseori, pe atît de sincer cuminți eram în ultima oră de clasă de dinaintea vacanței de Crăciun. Profesorul intra în clasă fără catalog, doar cu o cutie de cretă colorată. Nu spunea nimic, ci se îndrepta spre tablă, pe care imediat apărea o casă țărănească, cu prispă, cu stoguri de fîn în ogradă și cu o șfară de fum izvorînd din hogeag, într-un peisaj hibernal de nespusă frumusețe. Lucra încet, fără să se uite la noi. În clasă domnea o liniște de biserică. La sfîrșit, se întorcea către băncile noastre și ne privea cu ochi de bunic:

- Sărbători fericite, băieți...

- Sărbători fericite, domnule profesor...

Păcat că d-l Leon n-a vorbit și despre cortina din sala de mese (care servea și ca sală de spectacole), pe care a pictat-o profesorul Grigore Popovici, din dragoste pentru liceu și pentru zvăpăiații "interniști" care asistau cu mare entuziasm la "producțiile de fine de an" date de elevii din cursul superior pe scena ascunsă de magnifica cortină a profesorului nostru. Cortina a ars la incendiul din noaptea de 6 spre 7 iulie 1944 (bombardament), ceea ce l-a afectat foarte mult. Am găsit o fotografie de amator a acestei cortine și i-am dat-o profesorului, cu speranța că va face măcar un tablou după această fotografie, pe care noi, foștii elevi, să-l oferim liceului. Strînsesem și o oarecare sumă de bani, pe care i-am oferit-o cu ocazia vernisajului ultimei lui expoziții de la "blocul Braunștein". A refuzat cu indignare. Este ultima ofensă - involuntară - pe care i-am adus-o profesorului nostru. Oare să nu fi înțeles semnificația gestului nostru?...

Dar nu despre aceasta aș dori să vorbesc, ci despre bustul lui Topîrceanu. Și-i cer iertare d-lui Leon că o să-l necăjesc, contrazicîndu-l. Nu, bustul lui Topîrceanu, în bronz, realizat de Ion Mateescu (în 1937), nu mai există. A dispărut în august 1944. Nu era copia bustului în ghips realizat prin 1911 de fratele vitreg al lui Topîrceanu, bust adus de poet la venirea lui în Iași și depozitat la Otilia Cazimir. Găsim detalii în volumul ***"Prietenii mei, scriitorii"***, de Otilia Cazimir.

"... Era un bust de ghips, ușor îngălbenit, care căpătase cu vremea luciul aristocratic al fildeșului. Dar Topîrceanu nu-l putea suferi pentru că... purta mustăți". În continuare, duduia Otilia povestește cum însuși Topîrceanu l-a distrus, aruncîndu-l pe treptele beciului din curtea casei din strada Bucșinescu (acum strada Otilia Cazimir). Cîteva resturi din acest bust au fost strînse, pe ascuns, de către poetă. După moartea lui Topîrceanu, prietenii de la ***"Însemnări ieșene"***, în frunte cu Mihail Sadoveanu, au strîns fondurile necesare pentru realizarea unui bust în bronz, de către Ion Mateescu (vezi "Însemnări ieșene", din 15 iunie 1937) care, în adevăr, a cerut Otiliei Cazimir resturile bustului din 1911, ca să se inspire din lucrarea lui inițială. Bustul de bronz realizat a fost montat în grădina Copou și inaugurat la data de 5 decembrie 1937. În volumul amintit, Otilia Cazimir descrie acest bust (care nu i-a plăcut deloc...) și precizează că el a dispărut în timpul celui de al doilea război mondial.

Bustul din strada Octav Botez este cel realizat de sculptorul Ion Vlad și montat, cu totul neinspirat, pe soclul ce susținuse, în 1928, bustul lui Spiru Haret, pozat în fața școlii primare "Spiru Haret" din actuala stradă Octav Botez (acum sediul Sindicatului Învățămîntului, Iași).

Am solicitat în mai multe rînduri Primăriei Iași (și Comisiei de urbanism a Primăriei) ca bustul lui Topîrceanu (de Ion Vlad) să fie dus în grădina Copou. Poate că o intervenție din partea ziarului "Monitorul" va realiza acest deziderat al ieșenilor, ca un act de restituire și de omagiere a inițiativei celor de la "Însemnări ieșene", din anul 1937.

Constantin OSTAP
decembrie 1994

Bulevardul Poitiers - uitat de RATC

Sărbătorile de iarnă sînt ca și sosite. Cu toată sărăcia și gîndurile negre care ne domină pe cei mai mulți, creștini fiind, la români sărbătorile sînt întîmpinate așa cum se cuvine. E o tradiție moștenită de secole.

Din puținul pe care îl avem, cheltuim în stînga și în dreapta, cît ne lasă buzunarul. Vine Anul Nou, Sfîntul Ioan, De Crăciun ce să mai vorbim, e ca și venit.

Dar ca să faci cîteva cumpărături, să mergi la serviciu, copiii la serbare, studenții la facultate, ... tinerii la cîte un film, spectacole și alte cele oferite de municipalitate - acum, trebuie să te deplasezi cu ceva. Cum taximetrul te costă, apelăm la troleibuzul 43 și la autobuzul cu același număr, dar barat!

Aceste mijloace de transport circulă de mai multe luni după un program care sfidează cel mai elementar bun simț. Uneori aștepți mai bine de o oră, pînă ce apare unul. În ce privește sîmbăta și duminica, ce să mai spunem, e un adevărat calvar.

Nu am așteptat ca "Monitorul" să facă lumină, am adresat o "jalbă" la RATC, acum vreo lună, dar în zadar. Poate că bunul director are colaboratori care îl dezinformează sau dumnealui nu știe că în acest cartier locuiesc mii de suflete.

I-aș sugera domnului director Cuza să facă o "plimbare" prin zona noastră, și apoi să ia măsuri care să reglementeze această anomalie, care ne consumă nervii și timpul. Dar ca să fiu și mai concret, rog să rețină următoarele date: în 19 decembrie, de la orele 5,00 pînă la 5,45 n-a circulat nici un mijloc de transport din "Parohia d-sale". În 20 decembrie, de la 5,05 la 5,30. Cum spuneam, ca să vii seara din oraș în acest cartier e un adevărat chin. Pînă cînd?

Mircea PALADE, Iași

Mesajul personal
al lui Moș Crăciun
către toți cetățenii
de bună credință
ai municipiului Iași:

singurul post de radio
oficial de CRĂCIUN este........
RADIO
NORD-EST
72.44 STEREO

La aniversarea unui an de emisie pe frecvența 72.44 MHz
și cu prilejul Sărbătorilor de Iarnă, postul de radio
NORD-EST
vă urează
La mulți (b)ani !

RADIO NORD-EST IAȘI
RADIO NORD-EST
72,44 FM - STEREO

Ascultați,
în această seară, de la ora 19,00

OPINIA STUDENȚEASCĂ

S-a spus că studenții din Iași sînt blazați, marginalizați, păcăliți, obosiți. Această constatare este confirmată de începerea unei noi emisiuni, la Radio NORD-EST. Cum este studenția astăzi, veți afla ascultînd "Opinia Studențească", un program alcătuit și prezentat de studenți.

Din sumar:
- Unde fugim de-acasă de Crăciun?
- Reportaj într-o crîșmă studențească.
- Interviu cu Alexandru Paleologu despre studenția anilor '30.
- Cine este cel mai de gașcă profesor al Facultății de Drept.
- Cum era să fii student înainte de '89?

RADIO NORD-EST IAȘI
RADIO NORD-EST
72,44 FM - STEREO

CUTREIERÎND AMERICA
Nashville Country

Radio NORD-EST va transmite
vineri, 23 decembrie la ora 21,10 și
duminică, 25 decembrie la ora 9,30,
două emisiuni de muzică country, realizate de
COSTI REZLESCU.

Două ediții speciale de CRĂCIUN

CARNETUL ZILEI

✝ Sf mare mc. Anastasia; sf. mc. Hrisogen și Teodota

-12° — -4° C
VREMEA

Vremea se va menține deosebit de rece. Cerul va fi variabil, mai mult noros și local va ninge slab. Valorile temperaturilor maxime vor oscila între -7 și -4 grade Celsius, iar minimele între -12 și -9 grade Celsius. **(Violeta HUȘTIU - Centrul de Prevedere a Vremii Bacău)**

TVR BUCUREȘTI

TVR 1 - 7,00 TVM. Telematinal ■ 10,00 Actualități ■ 10,05 Ecran de vacanță: "Tom și Jerry" (3) ■ 10,55 Video-clipuri ■ 11,05 Film serial: Mala mujer (r - două ep.) ■ 12,45 Desene animate ■ 13,10 1001 audiții ■ 14,00 Actualități ■ 14,10 TVR Iași. Est Meridian ■ 15,05 TVR Cluj-Napoca ■ 16,00 Actualități ■ 16,10 Lumea Annei Frank. ■ 16,25 Microrecital "Dan Ionescu Electric Version" ■ 16,40 Revoluția română - cont activ, cont pasiv... ■ 17,40 Milenium. Secolul XXI ■ 18,25 Desene animate: Legenda lui Zorro ■ 18,50 Tragerea Obișnuită Expres și Multiplă Loto ■ 19,00 Medicina pentru toți ■ 19,30 Film serial pentru tineret: Fata și băieții (Franța) ■ 20,00 Actualități. Buletin meteo. Sport ■ 20,40 O zi pentru viitor: 22 decembrie 1989 ■ 21,40 Film serial: Om bogat, om sărac (SUA). Episodul 8 ■ 22,40 Reflecții rutiere ■ 22,55 Simpozion. ■ 23,40 Actualități ■ 0,00 Film serial: Forsyte Saga (Anglia). Episodul 23 ■ 1,00 Închiderea programului.

TVR 2 - 7,00 La prima oră ■ 9,00 Uverturi wagneriene cu Orchestra Simfonică din Chicago ■ 10,00 Telejurnal Worldnet ■ 10,30 Atlantida ■ 11,30 Desene animate ■ 12,00 Noi frontiere (r) ■ 12,40 Să nu ne facem iluzii! ■ 13,15 Confluențe (r) ■ 14,00 Actualități ■ 14,10 Ecran de vacanță: Tom și Jerry (4) ■ 14,55 Video-clipuri ■ 15,10 Magazin social. ■ 16,00 Desene animate ■ 16,30 Film serial: Fiicele doctorului (Brazilia). ■ 17,00 Ceaiul de la ora 5. Invitatul emisiunii: Moș Crăciun ■ 19,00 Emisiune în limba germană ■ 20,00 Actualități ■ 20,40 Ritmuri muzicale cu formația "Oak Ridge Boys" ■ 21,00 TVM. Mesager ■ 21,30 Formula 3 ■ 22,00 Cinematograful de artă: Întîmplările vieții (Franța-Italia, 1969). ■ 23,25 Eurogol ■ 23,55 Shirley Bassey în concert ■ 0,30 Închiderea programului.

TV SATELIT

RTL

6,30 Bună dimineața, Germania! ■ 10,05 Kojak: "Corbul nefericirii" ■ 11,00 Bogat și frumos ■ 11,30 Timpul dorului ■ 12,00 Premiul este fierbinte. Show-joc cu Harry Wijnvoord ■ 12,30 Duel familial cu Werner Schulze-Erdel ■ 13,00 RTL - jurnal de prînz ■ 13,30 Springfield Story ■ 14,15 California Clan ■ 15,10 Pasiunea ei e crima: "Ultimul dejun" ■ 16,00 Ilona Christen: "Sacrificiul unei operații de frumusețe" ■ 17,00 Hans Meiser: "Mereu afară sau cei fără locuință" ■ 18,00 Jeopardy! Gimnastica minții cu Frank Elstner ■ 18,30 Printre noi ■ 19,00 Bogat și frumos (r) ■ 19,30 Exploziv-telegraf. Boulevard-News prezentat de Frauke Ludowig ■ 19,45 RTL-actual ■ 20,10 Exploziv-magazin. Moderator: Barbara Eligmann ■ 20,40 Timpuri bune, timpuri rele ■ 21,15 Școala noastră e cea mai bună: "Zăpăceală sentimentală" ■ 22,15 Clinica orașului: "Iertarea" ■ 23,10 Orele deciziei: "Copilul dorit". Destine în discuție. În direct cu Hans Meiser ■ 0,10 Gottschalk. Late Night Show cu Thomas Gottschalk ■ 1,00 RTL - jurnal de noapte cu Heiner Bremer ■ 1,30 RTL - show de noapte cu Thomas Koschwitz (r) ■ 2,15 Kojak (r) ■ 3,15 Pasiunea ei e crima (r) ■ 4,10 Ilona Christen (r) ■ 5,05 Hans Meiser (r) ■ 6,00 Exploziv-magazin (r).

PRO 7

8,10 Desene animate ■ 8,20 Flipper (s) ■ 8,50 Familia Walton (s) ■ 9,45 Mica noastră fermă (s/r) ■ 10,45 Gașca din Philadelphia (s) ■ 12,35 Compania a treia (s) ■ 13,05 O agentă inimoasă (s.p) ■ 14,00 Îngerii lui Charlie (s) ■ 15,00 Arabella Kiesbauer (talkshow) ■ 16,00 Dynasty (s) ■ 16,55 Mica noastră fermă (s) ■ 17,55 Desene animate ■ 19,35 Alf (s.co) ■ 20,05 Familia de gheață (s) ■ 21,15 Crăciun în Connecticut (co. SUA, 1992) cu D. Cannon ■ 23,00 Pentru cîțiva dolari în plus (w. Italia/Ger./Spania, 1965) cu Clint Eastwood ■ 1,20 Războiul lumilor (s. SF) ■ 2,15 Reluări seriale ■ 6,20 Compania a treia (s/r) ■ 6,45 Alf (s/r).

MTV

7,00 Matinal, cu Maria ■ 8,30 Dans în aer liber, cu Eric ■ 11,00 Ingo cu mix-ul dimineții ■ 13,00 Muzică soul, cu L. l'Anson ■ 14,00 Mari hituri, cu Pip Dann ■ 15,00 Mix-ul după-amiezii ■ 17,00 Sport la MTV, cu D. Cortese ■ 17,30 Coca Cola Report ■ 17,45 Noutăți cinematografice, cu Ingo ■ 18,00 Știrile zilei ■ 18,15 3 din 1 ■ 18,30 Dial MTV, cu Enrico ■ 19,00 Muzică non-stop, cu Marijne ■ 20,30 Festivalurile verii '94: "Rock Am Ring" ■ 23,30 Beavis & Butt-head (d.a.) ■ 0,15 MTV la cinema ■ 0,45 3 din 1 ■ 1,00 Sfîrșitul? cu Davina & Hugo ■ 3,00 Muzică soul ■ 4,00 Dans în aer liber, cu Eric ■ 5,00 Nocturna video

EUROSPORT

9,30 Gimnastică aerobică ■ 10,00 Echitație - Cupa Mondială de la Londra, Anglia (selecțiuni) ■ 11,00 Ski alpin - Cupa Mondială de la Kranjska Gora, Slovenia (în direct) ■ 12,30 Ski artistic - Cupa Mondială de la Altenmarkt -Zauchensee, Austria (selecțiuni) ■ 13,30 Ski alpin - Cupa Mondială de la Kranjska Gora, Slovenia (în direct) ■ 15,00 Karting - Trofeul Elf Master Karting Indoor de la Paris Bercy (selecțiuni) 16,00 Magazin al sporturilor cu motor ■ 17,00 Eurofun - divertisment sportiv ■ 17,30 Snowboarding ■ 18,00 Ski alpin - Cupa Mondială (selecțiuni) ■ 19,00 Triatlon - Gatorade Hawaii Ironman, Hawaii, SUA ■ 20,30 Știri sportive ■ 21,30 Arte marțiale ■ 22,30 Wrestling ■ 23,00 Box ■ 0,00 Tractor Pulling - Campionatul European de la Walibi-Flevo, Olanda ■ 1,00 Golf - US Senior PGA - Hyatt Regency Mani Kaanapali Classic ■ 2,00 Știri sportive.

EUROPA NOVA

10,00 Deschiderea programului de dimineață ■ 10,05 Mati-Nova. Emisiune magazin ■ 11,00 Lumea la microscop. Sumar: Scoția - o moștenire peste veac; Vecini la Polul Nord (I) ■ 12,00 Infonova ■ 12,10 Film: Inima Clarei (r) ■ 13,40 Credință și cultură: "Cele șapte bucurii ale Fecioarei Maria" (documentar) ■ 14,00 Închiderea programului de dimineață ■ 17,00 Deschiderea programului ■ 17,05 Veniți cu noi la cinema ■ 17,30 Agora: "Europa de Est către societatea deschisă - actualitatea lui Karl Popper". Invitat prof. dr. Theodor Dima, decanul Facultății de Filosofie, Universitatea "Al.I. Cuza". Realizator Lucian Dîrdală ■ 18,15 TV Shop ■ 18,35 Desene animate ■ 19,00 Infonova ■ 19,35 Reporter Europa Nova ■ 20,00 Video-clip '94 ■ 20,30 Vademecum: Stop-cadru - "Utilitatea carnetului de sănătate" - reportaj; Ghid medical - "Afecțiunile aparatului respirator în sezonul rece"; Documentar - "Noi metode de tratament pentru afecțiunile ortopedice"; Poșta emisiunii. Redactori: Violeta Calinciuc și Irina Lipovan ■ 21,00 Film: Născut pentru a alerga (prod. SUA; regia Don Chaffey; cu: Tom Farley, Robert Bettles, Mary Ward) ■ 22,30 Infonova ■ 22,40 Aici Europa Nova - "Principiul dominoului". Realizatori: Nucu Florea și Octavian Păcurariu ■ 23,40 Magazin sportiv ■ 0,00 Închiderea programului.

TELE M

7,00 J 'Tele 'M (magazin matinal de informații, muzică, desene animate și divertisment) ; 8,00 Film artistic: "Colecționarul" (dramă). Regia William Wyller. Cu: Samantha Eggar, Terence Stamp. Ecranizare după John Fowles. Un tînăr psihopat răpește o studentă pentru a o alătura colecției sale de fluturi ■ 10,00 Observator București ■ 11,00 Închiderea programului ■ 18,00 Total 'M Știri ■ 18,15 Actualitatea ieșeană ■ 19,00 Remember Tele 'M ■ 19,30 Documentar Worldnet ■ 20,00 Desene animate ■ 20,30 Film serial: "Bocaccio '70" (episodul 4) ■ 21,30 Film artistic: "Electra" (dramă). Regia Michael Cacoyanis. Cu: Irene Papas, Iani Aleka. Superbă transpunere cinematografică a cunoscutei tragedii antice a lui Euripide. Electra îl convinge pe fratele ei Oreste, să o ucidă pe Clitemnestra, mama lor, și pe amantul acesteia, Egist, pentru a răzuna asasinarea tatălui lor, Agamemnon ■ 23,15 Închiderea emisiei

TVR IAȘI

Orele 14,10-15,05, Pr. I - Est Meridian Magazin - Note, știri și reportaje din Moldova ■ Monumente ale naturii: Arbori rari ■ Întrebări rămase fără răspuns: "Otopeni 1989" ■ Vedete în recital ■ Sport: Actualitatea competițională în județele Moldovei ■ Videoclipul emisiunii. Redactori Ioana Lungeanu, Dan Trofin.

TEATRU

■ Teatrul Național "Vasile Alecsandri" prezintă astăzi, ora 19,00, spectacolul cu piesa ***"Pescărușul"*** de A.P. Cehov.

PALATUL CULTURII

■ Astăzi, la orele 17,00, în Sala Voievozilor de la Palatul Culturii va avea loc Sărbătoarea pomului de iarnă "Vine, vine Moș Crăciun", organizată de Complexul muzeal "Moldova" în colaborare cu Studioul TVR Iași. Participă corul "Angeli".

FARMACII DE GARDĂ

Farmacia nr. 2 Piața Unirii (tel. 116029).

SPITALE DE GARDĂ

Spitalul "Spiridon" (tel. 142730): Clinica I Medicală, Clinica a III-a Chirurgie; **Maternitatea "Cuza Vodă"** (tel. 143320).

CINEMATOGRAFE

■ Cinematograful "**Victoria**" (Telefon: 112502);16-22 decembrie 1994, orele 9,00; 11,30; 14,00; 16,30; 19,00. **"Miracolul de pe strada 34".** Producție SUA, 1994. Comedie Premieră. În completare: **"Lumină din lumină"** (documentar despre Revoluția Română, din decembrie 1989).

■ Cinematograful **"Republica"** (Telefon: 114327); 16-20 decembrie 1994, orele 9,00; 11,00; 13,00; 15,00; 17,00; 19,00. 21-22 decembrie 1994, orele 9,00; 11,00; 13,00; 15,00; 17,00 - Cine-retrospectiva '94 **"Cursă infernală".** Producție SUA, 1994. 21-22 decembrie 1994, orele 19,00: **"Să nu ne răzbunați..."** Producție România, 1994. Documentar de lung-metraj dedicat foștilor deținuți politici. Regia Mihai Constantinescu. Premieră.

■ Cinematograful **"Copou"** (Telefon: 145738); 16-22 decembrie 1994, orele 9,00; 11,00; 13,00; 15,00; 17,00 Cine-retrospectiva '94 **"Beverly Hills Cop III. Altă distracție, același caraliu".** Producție SUA, 1994. Comedie polițistă. 16-22 decembrie 1994, orele 19,00 Cine-retrospectiva '94 **"Dosarul Pelican".** Producție SUA, 1994. Thriller psihologic, cu Julia Roberts și Denzel Washington.

■ Cinematograful **"Dacia"** (Telefon: 164740); 16-22 decembrie 1994, orele 9,00; 11,00; 13,00; 15,00; 17,00; 19,00 Cine-retrospectiva '94 **"Ace Ventura, detectivu' lu' pește".** Producție SUA, 1994, comedie, cu Jim Carrey.

■ **Videoteca:** - Sala mică a cinematografului ***"Republica"*** (orele: 10; 12; 14; 16; 18; 20).

☎ TELEFOANE UTILE

☎ SALVARE: 961
☎ POMPIERI: 981
☎ POLIȚIE:
Inspectoratul Județean 146666, 140720, 146840; Municipiu - 146850; Serviciul Circulație - 140070.
☎ SERVICII MEDICALE MOBILE (asistență medicală de urgență la domiciliu): 113130/569, zilnic între orele 7,00-23,00
☎ AGENȚIA C.F.R.: 147673
☎ INFORMAȚII GARĂ: 146333
☎ AUTOGARĂ: 146587
☎ TAXICOM, dispecerat: 953, 146593
☎ AGENȚIA TAROM: 115239
☎ INFORMAȚII AEROPORT: 178126
☎ STAȚII PECO: Baș Ceauș - 176865; Aurel Vlaicu - 175872; Bucium - 132891; Crișan - 112182; Păcurari - 164142; Sărărie - 147480.
☎ DISPECERATE: R.A. Gaz-Metan - 141737; R.A. Apă-Canal - 142451; Renel - 147070, deranjamente - 147070; Termoficare - 141956; R.A. Locuința - 112434; Telefoane - Deranjamente - 921; Protecția mediului - 147010.
☎ GARDA FINANCIARĂ: 114065, 112427.
☎ ADMINISTRAȚIA FINANCIARĂ: 143030
☎ NOTARIAT: 147574
☎ TRIBUNAL: 146300
☎ PROCURATURĂ: 146630
☎ CAMERA DE COMERȚ: 117757
☎ CENTRUL MILITAR JUDEȚEAN: 146370
☎ STATUL MAJOR JUDEȚEAN DE APĂRARE CIVILĂ: 147594
☎ HOTELURI: Moldova - 142225; Traian - 143330; Unirea - 142110; Continental - 114320; Sport - 137817.
☎ POLICLINICA CU PLATĂ: triaj informații - 117244
☎ OFICIUL JUDEȚEAN PENTRU PROTECȚIA CONSUMATORILOR: 145392.

cotidian de informații
Monitorul
expres
monitorul

Str. Smîrdan nr. 5 ■ Tel. 17.25.57 (centrala) ■ Fax 14.45.77 ■ Publicitate tel./fax 14.47.76

■ REDACTOR ȘEF - Dan Radu
■ REDACTOR ȘEF ADJUNCT - Ovidiu Șimonca
■ SECRETARIAT GENERAL DE REDACȚIE - Eugen Leonte, Marius Cristian (int. 21)

ȘEFI DEPARTAMENTE:
■ Eveniment local: Toni Hrițac (int. 14)
■ Investigații: Vali Știrbu (int. 14)
■ Eveniment național și internațional: Cristian Racu (int. 19)
■ Economic: Costel Stroescu (int. 24)
■ Cultură: Dorin Popa (int. 19)
■ Sport: Eugen Florescu (int. 17)
■ Redactor de serviciu: Constantin Iurașcu (int. 20)
■ Fotoreporter: Constantin Plop
■ Grafică: Lucian Amarii, Daniel Melinte
■ Publicitate: Cristina Labonțu (int. 18, fax 144776)
■ Difuzare: Mihai Tudose (int. 15)
■ Contabilitate: Antoneta Filip (int. 13)

NORD-EST PRESS
- agenție de presă -
Str. Smîrdan nr. 5 ■ Tel. 17.25.57 (centrala) ■ Tel/Fax 27.04.13
■ EDITOR: Mona Dîrțu

EDITOR
NORD-EST
Str. Smîrdan nr. 5 ■ Tel. 17.25.57
■ Fax 14.45.77

Director general:
ALEXANDRU LĂZESCU
Director editor:
FLORIN ZAMFIRESCU
Director de marketing:
CEZAR CALUSCHI
Director executiv:
GABRIEL RUSU

ABONAMENTELE se pot face la orice Oficiu Poștal din țară.
MONITORUL figurează în catalogul Presei interne la poziția 838.

TIPAR OFFSET: MULTIPRINT, Iași str. Sf. Lazăr nr. 49

MONITORUL EXTERN

După "războiul" de ieri din Parlament

Posibilă demisie a lui Berlusconi

Primul ministru italian, ***Silvio Berlusconi***, a declarat că va considera dezbaterea din Parlament - care s-a desfășurat ieri - ca un vot de încredere în guvernul său. Purtătorul de cuvînt al Cabinetului Italian, Giuliano Ferrara, a precizat că, în cazul în care Berlusconi nu va primi un vot pozitiv, ***el va demisiona imediat și va solicita organizarea de noi alegeri.*** Ferrara a afirmat că decizia finală - care va fi cunoscută, probabil, astăzi sau mîine - ar putea face să nu mai fie necesare dezbateri pe marginea a trei moțiuni de neîncredere în guvern, moțiuni care au fost înaintate Parlamentului.

Catastrofă maritimă

Ciocnire de nave în nord-estul Oceanului Atlantic

Miercuri în zori, în largul Atlanticului de nord-est, la cca. 300 km de insulele Madeira, a avut loc o ciocnire violentă între ***petrolierul "New World"***, cu un deplasament de 80.000 tone, și ***cargoul "Ya Mawlaya"***, cu o capacitate de 28.000 tone, informează REUTER. După impact, ambele nave au luat foc. Ciocnirea s-a datorat vizibilității foarte scăzute și mării agitate, care au redus serios manevrabilitatea navelor. Petrolierul norvegian "Berge Stavanger", care naviga în apropiere, ***a recuperat o șalupă de salvare cu 19 membri ai echipajului cargoului, în vreme ce 8 sînt dați dispăruți.*** Cei 33 membri ai petrolierului se află încă la bordul navei, încercînd să împiedice extinderea incendiului. Deocamdată, nu s-a putut preciza dacă a avut sau nu loc o scurgere de petrol în ocean.

Destinația - Croația?

Încercare de scoatere ilegală din Cehia a unei mari cantități de exploziv

Departamentul pentru licențe din cadrul Ministerul Industriei și Comerțului din Republica Cehă ***a blocat scoaterea ilegală din țară a 28 de tone de exploziv plastic Centex***, de producție autohtonă. La Praga se presupune că explozivul urma să ajungă în Croația, întrucît, recent, această țară s-a arătat dispusă să achiziționeze tocmai o asemenea cantitate de Centex pentru a fi folosită la înlăturarea ruinelor și a avalanșelor. Însă, oficial, potrivit postului de televiziune independent NOVA, întreaga cantitate era destinată Republicii Ciad. Tocmai acest fapt a trezit suspiciunea departamentului amintit, cunoscut fiind faptul că Ciadul primește gratuit, din Franța, armament și materiale pentru dotarea forțelor sale armate.

Prin trimiterea a opt avioane "Tornado"

Germania ar putea să se implice militar în operațiunile ONU din Bosnia

Germania - care, pînă acum, a respins orice idee de a se implica din punct de vedere militar în misiunile ONU de păstrare a păcii din Bosnia - a declarat acum că este gata să trimită în regiune avioane de bombardament tip ***"Tornado"***, pentru a proteja zborurile umanitare sau pentru a asigura protecția operațiunilor de retragere a forțelor Națiunilor Unite. Deși nu s-a luat încă nici o decizie concretă în acest sens, anunțul marchează o schimbare importantă în politica Germaniei de neimplicare în acțiuni militare desfășurate în exteriorul țării.

Criză de energie în Albania

Studenții albanezi au manifestat împotriva Guvernului de la Tirana

În Albania s-au înregistrat acțiuni de protest ale studenților, după ce ***Guvernul a anunțat instituirea "stării de urgență", din cauza crizei de electricitate***. Studenții mediciniști și de la facultățile tehnice din cadrul Universității din Tirana au scandat sloganuri antiguvernamentale, după ce au fost lăsați fără curent electric în timpul zilelor de sfîrșit de săptămînă. De asemenea, a fost întreruptă furnizarea energiei electrice în orașele de provincie, ceea ce a condus la oprirea activității în întreprinderi. Ministrul energiei a anunțat că ***Albania va importa energie electrică din Grecia.***

În cazul înfrîngerii rezistenței cecenilor

Armata lui Dudaev va duce o luptă de gherilă

luptătorii ceceni speră să captureze arme mai perfecționate de la unitățile rusești de desant

Bombardamentele aviației ruse nu au avut drept țintă doar obiective strategice

Trupele ruse au încercuit ieri dimineața capitala cecenă, transformînd Grozniiul într-o enclavă asediată. În ciuda superiorității tehnice, forțele ruse se confruntă cu o puternică rezistență din partea luptătorilor ceceni, care au reușit chiar să doboare două elicoptere, folosindu-se de lansatoare de rachete și mitraliere. ***Vicepremierul Serghei Șakrai***, însărcinat cu problemele naționalităților minoritare, a declarat că Rusia va trebui să se împace cu ideea unui război de gherilă de lungă durată. "***Va fi un război de partizani, unul lung. Noi vom controla partea de nord a regiunii, în timp ce Dudaev și fidelii săi se vor retrage în munții din sud, de unde vor declanșa atacuri. Sîntem pregătiți pentru așa ceva. Cunoaștem toate trecătorile și văile munților din sud***", declara la Moscova oficialul de la Kremlin.

În zilele de 20 sau 21 decembrie, comandamentul trupelor rusești preconizau lansarea unei unități de desant în zona muntoasă a Ceceniei, pentru a tăia calea de retragere a luptătorilor care apără capitala Groznîi, a declarat un reprezentant al Departamentului cecen al securității statului. Totodată, acesta consideră că operațiunea este absurdă, întrucît, în primul rînd, ***forțele cecene nu intenționează să părăsească capitala țării.*** În al doilea rînd, mii de localnici, foarte buni cunoscători ai munților, avizați asupra operațiunii, așteaptă cu nerăbdare să-și înlocuiască automatele Kalașnikov obișnuite cu cele mult mai perfecționate, cu care sînt dotate trupele de desant. Apoi, automatele vechi, cu care sînt înarmați în prezent luptătorii ceceni, vor fi vîndute Rusiei.

La ultima sa conferință de presă, Djohar Dudaev a declarat: "***Îi acuz atît pe Clinton, cît și pe Major, Mitterrand și Kohl, care poartă răspunderea. Dacă această politică satanică va fi continuată, Rusia își semnează cu propria-i mînă condamnarea la moarte***". Dudaev este indignat din mai multe motive de neintervenția marilor puteri occidentale. El a contat pe faptul că, din moment ce ele îi sprijină în Bosnia pe musulmani împotriva sîrbilor ortodocși, din teama de a-și pierde influența în lumea islamică, atunci și în cazul Ceceniei poziția lor ar putea fi mai fermă.

Analiștii occidentali consideră că, în cazul în care amenințarea armatei ruse nu va reuși să-l facă pe liderul cecen - Djohar Dudaev - să se predea, atunci devine inevitabilă o puternică ofensivă asupra orașului Groznîi. Dar corespondentul BBC în probleme militare relatează că această criză ar putea conduce mai degrabă la ascuțirea luptei pentru putere la Moscova. Corespondentul așează de o parte a baricadei armata rusă, iar de cealaltă parte trupele Ministerului de Interne și ale Serviciilor Securității Interne. Este o luptă pentru influență și bani, iar analiștii occidentali consideră că armata se află în imposibilitate de a cîștiga.

"***A sosit timpul ca Rusia să îi avertizeze pe unii oameni de stat din străinătate în legătură cu încercările lor de a conferi evenimentelor din Cecenia un caracter internațional și de a internaționaliza această problemă internă a Rusiei***", a declarat, marți, directorul Departamentului de informații și presă din cadrul Ministerului de Externe al Rusiei, ***Grigori Karasin.*** Firește, pentru Rusia, la fel ca și pentru oricare țară civilizată, aprecierile internaționale la adresa evenimentelor interne prezintă importanță. Abstractă, la prima vedere, noțiunea de apreciere internațională își găsește, în realitate, concretizarea într-un întreg spectru de acțiuni, începînd cu declarații și avertizări și terminînd cu schimbarea statutului de cooperare și chiar cu boicotul. Aprecierile internaționale referitoare la conflictul din Cecenia sînt favorabile Rusiei și acest lucru îl nemulțumește vădit pe Djohar Dudaev. **(Radu MEȘNIȚĂ)**

Washingtonul și-a pierdut răbdarea

Warren Christopher avertizează Phenianul

Secretarul de stat al Statelor Unite, Warren Christopher (foto), a avertizat că o continuare a amînării eliberării pilotului elicopterului american care s-a prăbușit în Coreea de Nord va aduce prejudicii eforturilor menite a îmbunătăți relațiile dintre cele două țări. Răspunzînd unei întrebări puse în cadrul unei conferințe de presă - în care se făcea referire la eventualul ajutor acordat Coreii de Nord pentru reconstrucția echipamentelor sale nucleare - Christopher a declarat că nu s-a ajuns încă pînă la acest punct în relațiile bilaterale.

Ieri dimineață s-a prăbușit în Peninsula Coreea un alt elicopter american de recunoaștere. De data aceasta, aparatul s-a prăbușit în Coreea de Sud. Oficialități militare au declarat că incidentul s-a petrecut lîngă o bază militară, situată la 70 de mile sud de Seul. Ambii membri ai echipajului au scăpat cu viață.

Carter pleacă acasă satisfăcut

Președintele Serbiei apreciază rezultatele misiunii de mediere a lui Jimmy Carter

■ *acordul de încetare a focului pe o perioadă de patru luni dintre sîrbii bosniaci și musulmani urmează să intre în vigoare mîine dimineață*

Președintele Serbiei, Slobodan Miloșevici (foto), a adus o înaltă apreciere misiunii de mediere desfășurate în Bosnia de către fostul președinte al Statelor Unite, Jimmy Carter. După întîlnirea avută la Belgrad cu Carter, liderul sîrb a declarat că fostul președinte american și-a adus o contribuție importantă la procesul de pace din regiune. Fostul președinte american Jimmy Carter a părăsit, miercuri, Bosnia cu destinația Statele Unite, încheindu-și astfel controversata misiune diplomatică de obținere a unui acord de încetare a focului atît din partea sîrbilor bosniaci, cît și din partea musulmanilor. Carter s-a îmbarcat într-un avion care efectuează o cursă comercială spre Atlanta, informează REUTER.

După alegerile legislative de duminică

Socialiștii bulgari au reușit să obțină majoritatea simplă

■ *ei se pronunță însă în favoarea unei coaliții a tuturor partidelor parlamentare*

În Bulgaria, rezultatele alegerilor parlamentare anticipate sînt deja atît de clare, încît au trecut pe locul doi, devansate de fotbalistul Stoicikov, care a primit Balonul de aur, la Paris, primul în istoria fotbalului bulgar. Comisia Electorală Centrală a publicat rezultatul numărării voturilor. Singurele modificări ale cifrelor, de ordinul zecimilor de procent, sînt suficiente pentru două concluzii: pe lîngă cele trei partide nelipsite în parlamentul bulgar de după 1989: Partidul Socialist Bulgar, care a obținut acum 43,5% din totalul voturilor, adică 125 din cele 240 de mandate parlamentare, Uniunea Forțelor Democratice, cu 24,2%, și Mișcarea pentru Drepturi și Libertăți, a etnicilor turci, cu 5,3%, în cel de-al 36-lea Parlament al Bulgariei vor mai intra doar două partide: Uniunea Populară și Blocul Oamenilor de Afaceri Bulgari. Partidul Socialist Bulgar și-a asigurat majoritatea simplă în Parlament. Indiferent de rezultatele votării, însă, ***Partidul Socialist Bulgar continuă să se pronunțe pentru o largă coalizare a forțelor în Parlament.*** Pe de altă parte, necăjiți și așa, cu sistemul de două zile fără apă, o zi cu, sofioții sînt preveniți acum că în curînd se va aplica sistemul de trei zile fără apă, o zi cu.

Morți și răniți în Mogadiscio

Din Somalia se anunță că luptele dintre facțiunile rivale continuă într-un ritm susținut - pentru a doua zi consecutiv - în zona sudică a capitalei Mogadiscio. Conform informațiilor primite, ***șapte persoane au fost ucise, iar cel puțin 90 au fost rănite.***

AGFA
Agfa
FILM
garantează
calitatea
fotografiei
dvs.
Cuza Vodă 9, Tel. 113846

elicom PAGING
Tel:116772; 117300, Fax 117956
Vă transmite operativ mesajele personale în:
Iași, București, Constanța, Pitești, Oradea, Sibiu și Craiova
MOTOROLA
PAGER-UL DVS.
VĂ SCOATE DIN MULȚIME!

The Economist
Balkan News
Business Central Europe
Newsweek
BUSINESS WEEKLY
TIME INTERNATIONAL
Publicații renumite în întreaga lume, la îndemîna dvs.
Abonați-vă acum!
Contactați-ne la sediul cotidianului MONITORUL, din strada Smârdan nr. 5, telefon/fax 032/144776
sau la parterul magazinului MATERNA - Biroul de Mică Publicitate

SC COMTEX SA
urează tuturor salariaților, colaboratorilor și cumpărătorilor
SĂRBĂTORI FERICITE,
sănătate și
LA MULȚI ANI!
Totodată anunță că pe data de 26 decembrie 1994
unitățile sale vor funcționa în program 9,00-14,00.

ZIUA
24 de ore din zi pentru dumneavoastră
COTIDIANUL NAȚIONAL
ZIUA
BUCUREȘTI

COPIATORUL ANULUI
Cel mai IEFTIN și EFICIENT
COPIATOR A3-A3
mita DC - 1755
* Mod FOTO
* 17 copii/minut
* Model octombrie 1994
* Reducere/mărire de la 50% la 200%
4.599.000 lei *
COPIATOR DE BIROU - model noiembrie 1994
mita DC - 1256
* 12 copii/minut, zoom de la 64% la 156%
* Mod foto
3.149.000 lei *
COPIATOR DE BIROU CU ECRAN MOBIL
* 4 copii A4/minut
* Formate de la A5R la A4
* Reglare manuală și automată al contrastului
1.699.000 lei *
mita CC - 30
Prețurile NU includ TVA și sînt calculate la 1 DM = 1125 lei
INTERELECTRIC S.A
Str. ELENA DOAMNA nr. 24
Tel. (032) 112004, 112366
Fax (032) 112366, 112447

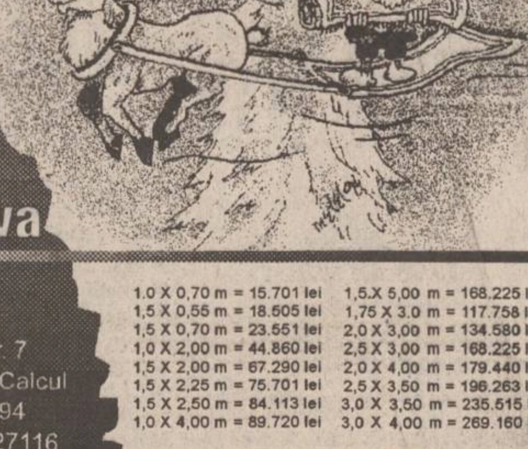

ȘI MOȘU' S-A GÎNDIT LA BUZUNARUL D-VOASTRĂ !!!
ACERA SRL
SINTA SA
covoare persane import R. Moldova
ACERA și SINTA
6600 Iași,
Calea Chișinăului, nr. 7
Centrul Teritorial de Calcul
Tel. sediu: 032/127094
Tel. magazin: 032/127116
Program: 8.00-16.00
sîmbătă și duminică: 9.00-13.00
1.0 X 0,70 m = 15.701 lei
1,5 X 0,55 m = 18.505 lei
1,5 X 0,70 m = 23.551 lei
1,0 X 2,00 m = 44.860 lei
1,5 X 2,00 m = 67.290 lei
1,5 X 2,25 m = 75.701 lei
1,5 X 2,50 m = 84.113 lei
1,0 X 4,00 m = 89.720 lei
1,5.X 5,00 m = 168.225 lei
1,75 X 3.0 m = 117.758 lei
2,0 X 3,00 m = 134.580 lei
2,5 X 3,00 m = 168.225 lei
2,0 X 4,00 m = 179.440 lei
2,5 X 3,50 m = 196.263 lei
3,0 X 3,50 m = 235.515 lei
3,0 X 4,00 m = 269.160 lei
reprezentînd 22.430 lei/mp

SOCIETATEA DE ASIGURARE - REASIGURARE "DACIA FELIX" SA
urează tuturor clienților săi
SĂRBĂTORI FERICITE
și
LA MULȚI ANI!

JOI
22 DECEMBRIE 1994
Inclus în nr. 300 (1056)

monitorul Sport

SECȚIUNEA B
SPORT,
PUBLICITATE,
DIVERTISMENT

Cum practică studenții sportul

■ *interviu cu prof. Gh. Luca, decanul Facultății de Educație Fizică și Sport din Iași*

O mare parte dintre sportivii care, forțați de vîrstă, pun capăt activității de performanță se dedică meseriei de antrenor. Dar pentru a fi îndreptățiți să o practice oficial, au nevoie de o diplomă pe care o pot obține fie absolvind Facultatea de Educație Fizică și Sport, fie școala de antrenori din cadrul aceleiași instituții de învățămînt superior. În atmosfera "spartană" a facultății de profil din Iași, ne-a introdus decanul acesteia, domnul profesor Gheorghe Luca:

- Vă rugăm, pentru cititorii "Monitorului", să ne prezentați cîteva date din activitatea dumneavoastră de profesor și antrenor...

- Am terminat facultatea cu specialitatea baschet. Ca antrenor, activez din 1954, prima dragoste fiind echipa Liceului "Negruzzi" (cu care am participat la patru finale ale campionatului școlar și a celui de juniori), după care am lucrat, în Divizia A sau B, la Voința, C.S.M.S., Politehnica și Universitatea. Din 1974 pînă în 1979 am predat în Algeria, în învățămîntul superior, concomitent antrenînd și echipa din Alger cu care am cîștigat trei titluri de campioană universitară.

- Cînd a luat naștere la Iași facultatea sportivă?

- În anul 1960 s-a înființat, iar în 1963 a absolvit prima promoție de profesori. Din păcate, după 23 de ani de activitate neîntreruptă, facultatea s-a desființat, singura din țară cu profil sportiv rămînînd cea de la București. După Revoluție, la 1 noiembrie 1990, facultatea s-a reînființat, devenind de sine stătătoare, abia acum trei luni. De fapt, sîntem a treisprezecea facultate a Universității "Al. I. Cuza".

- Nu vă aduce ghinion numărul 13?

- Nici pomeneală, este o șansă în plus pentru noi, care ne va purta noroc.

- Cîți studenți frecventează cursurile?

- Avem un total de 300 de studenți înscriși la secția de curs zi de patru ani, la cea fără frecvență de completare de studiu (anul IV și V) și colegiul de antrenori de trei ani.

- Cîți dintre aceștia sînt sportivi de performanță?

- Peste 200 de studenți sînt performeri la cluburi și asociații sportive.

- Cadrele didactice sînt suficiente?

- Deocamdată, necesarul nu este acoperit, dar ne gîndim ca din rîndul absolvenților, să oprim la catedră vîrfurile, anul acesta fiind numiți ca preparatori Romeo Gheorghiu (șef de promoție) și maestra sportului Gabriela Mihalcea. Scriptic, există la facultate șase profesori: A. Merică (atletism), P. Cercel (handbal și istoria sportului), Alice Luca (gimnastică), O. Ungureanu (teoria și metodica antrenamentului sportiv și tenis), P. Fiedler (metodica educației fizice și sportului și înot) și eu, care predau baschet și teoria educației fizice și sportului. De asemenea, avem doi conferențiari, patru lectori, cinci asistenți și trei preparatori, dar colaborăm și cu alte cadre de specialitate din Iași, precum prof. C. Bordea (judo), I. Marica (fotbal), dr. I. Apostol sau prof. D. Pavelescu și A. Poiană.

- Baza sportivă a facultății este adecvată?

- Avem un microstadion cu pistă circulară de atletism, teren de handbal și minifotbal, teren de baschet, de volei și un sector pentru sărituri. Separat, există un teren de bitum de dimensiunile unuia de handbal, pe care se poate juca și tenis. De asemenea, beneficiem de o sală de 33x10,5 m, o alta de gimnastică și jocuri sportive și una ceva mai mică numai pentru gimnastică. Dar, de bazele sportive beneficiază nu numai studenții de la Educație Fizică, ci toți cei din Universitate, peste 4000, care fac orele de sport tot cu cadre de la noi.

- Cum vă descurcați din punct de vedere financiar?

- Beneficiem de sprijinul universității, în special al rectorului acestuia, prof. dr. Gh. Popa, care numai în toamna acestui an ne-a fericit cu 10 milioane de lei pentru echipament sportiv. Tot universitatea suportă cheltuielile de reparație ale sediului facultății, ce se ridică la cîteva miliarde de lei.

- Totuși, bazele sportive din dotare sînt vechi și nu prea cadrează cu cerințele actuale. Ce se face în acest sens?

- Proiectul de construcție a unei săli moderne, de dimensiuni mari, și a unui bazin acoperit pe platoul din spatele Corpului B, a fost deja aprobat de Senatul Universității și se așteaptă finanțarea de la ministerul de resort.

- De ce nu are facultatea un club sportiv propriu?

- Deocamdată, sprijinim clubul Politehnica, aproximativ 80% dintre sportivii săi fiind studenții noștri. Colaborăm la fel de bine și cu C.S.Ș. Unirea, L.P.S. și D.J.T.S. Iași.

- Care este rolul cadrelor didactice în formarea viitorilor profesori și antrenori?

- Ne străduim să fim la înălțimea cerințelor prin seriozitate și exigență în pregătirea cadrelor universitare, prin atragerea studenților în diferite activități sportive specifice, prin atenția deosebită acordată activității didactice, dar și a celei de cercetare științifică, publicare de cursuri pentru studenți, participare la sesiuni de comunicări interne și internaționale. Drept dovadă a calității profesionale a cadrelor didactice, avem doi doctoranzi ce-și susțin lucrările în țară și cinci la Chișinău. **(A consemnat Leonard CĂNĂNĂU)**

Schi alpin

"Circul alb" continuă

■ *Alta Badia: surpriză de proporții*

Proba feminină de slalom uriaș, disputată ieri pe pîrtia de la Alta Badia, a fost cîștigată surprinzător de italianca ***Sabina Panzanini,*** cronometrată în cele două manșe cu timpul de 2:21,3. Ea a fost urmată de Anita Wachter (Austria), la 47 de sutimi și de Deborah Compagnoni (Italia), la 1 minut și 11 sutimi. "***Nu-mi vine să cred... Este uluitor !***", este tot ce a putut să declare învingătoarea, datorită lacrimilor care îi curgeau șiroaie pe obraz. În vîrstă de 22 de ani, Sabina a reușit astăzi prima sa victorie în Cupa Mondială, spre bucuria fanilor locali prezenți în număr mare pentru a o urmări pe Deborah Compagnoni. Refăcută după o infecție la rinichi, dubla campioană olimpică a obținut un rezultat promițător - locul 3. Deși era prima după manșa întîi, Anita Wachter a trebuit să se declare mulțumită cu locul secund, ea fiind foarte aproape de a rata o poartă în manșa secundă. Lidera clasamentului general, elvețianca Heidi Zeller-Baehler a terminat a șasea, în timp ce campioana en titre, Vreni Schneider s-a clasat pe locul 9. Primele poziții în clasamentul general după proba de slalom uriaș de la Alta Badia:

1.Heidi Zeller-Baehler (Elveția)	485 p
2.Vreni Schneider (Elveția)	386 p
3.Katja Seizinger (Germania)	361 p
4.Hilary Lindh (SUA)	304 p
5.Pernila Wiberg (Suedia)	300 p
6.Martina Ertl (Germania)	255 p.

■ *Lech: seria lui Alberto Tomba !*

Italianul Alberto Tomba a cîștigat ieri proba de slalom special, disputată la Lech (Austria). El a fost cronometrat în cele două manșe cu timpul total de 1: 43,57 , fiind urmat la numai 0,02 s de austriacul Thomas Sykora și la 0,77s de austriacul Michael Tritscher. Clasat al doilea în prima manșă (după Sykora), italianul a fost uluit de victoria sa: "***Am comis o greșeală gravă în partea a doua a cursei. Cred că am pierdut mai mult de o secundă. Este incredibil că am cîștigat***". Spectatorii prezenți de-a lungul pîrtiei și chiar Tomba au avut impresia că schiorul italian a ratat o poartă, dar reluările televiziunii au demonstrat că totul fusese în regulă. Aceasta este cea de-a patra victorie la slalom obținută de Alberto în acest sezon, ultima fiind înregistrată chiar ieri, pe aceeași pîrtie. În urma rezultatului de astăzi, Tomba se distanțează în clasamentul general al Cupei Mondiale:

1.Alberto Tomba (Italia)	450 p
2.Michael von Gruenigen (Elveția)	294 p
3.Kjetil Andre Aamodt (Norvegia)	252 p
4.Michael Tritscher (Austria)	250 p
5.Patrick Ortlieb (Austria)	230 p
6.Jure Kosir (Slovenia)	226 p
7.Günther Mader (Austria)	220 p

PANORAMIC

O numire inspirată

Pelé - ministru al Sporturilor!

Cel mai mare fotbalist al tuturor timpurilor, ***brazilianul Pelé a fost numit ieri în funcția de ministru al Sporturilor în cabinetul președintelui Fernando Cardoso.*** "Pelé este un simbol al întregii Brazilii", a declarat conducătorul statului într-o conferință de presă. "Perla neagră" și-a încheiat cariera de jucător în 1976, după ce a cîștigat trei titluri de campion mondial, în 1958,1962 și 1970. A evoluat la cluburile F.C. Santos și Cosmos New York. În prezent, ocupă funcția de director al clubului FC Santos.

Il calcio

Torino - Milan 0-0

Într-o partidă a campionatului italian de fotbal disputată aseară, AC Torino și AC Milan au terminat la egalitate, 0-0. Au asistat circa 20.000 de spectatori. În urma acestui rezultat, ***în clasament continuă să conducă AC Parma*** cu 31 p (14 j), urmată de Juventus 30 p (13 j), Fiorentina, 26 p și Lazio, 25 p (ambele din 14 meciuri). AC Milan ocupă locul 9, cu 18 p (13 j), iar AC Torino se află pe locul 12, cu 16 p (13 j). Milanezii mai au de disputat un meci pe teren propriu cu Reggiana, iar Torino are o restanță cu Juventus.

Tenis

Ivan Lendl s-a retras

Unul dintre cei mai valoroși jucători de tenis din istoria acestui sport, Ivan Lendl, a hotărît să pună capăt carierei sale, datorită problemelor de sănătate pe care le are în ultimul timp. "***Este un moment dificil și trist pentru mine. Nu doream să îmi închei cariera astfel. Sînt sigur că îmi va lipsi acest sport pe care îl iubesc***", a declarat Lendl, care ocupă primul loc în clasamentul cîștigurilor "all time" în tenisul profesionist. Americanul de origine cehă a precizat că se va implica în continuare în sportul alb, dar nu a dat alte detalii. Singurul regret al lui Ivan Lendl este acela că nu a cîștigat niciodată turneul de la Wimbledon.

În premieră absolută

Hocheiști din N.H.L. la Celiabinsk

Echipa rusă ***Celiabinsk Traktor*** a reușit cele mai spectaculoase "transferuri" din istoria existenței sale: ea și-a asigurat temporar serviciile a doi jucători din Liga profesionistă nord-americană (NHL): Serghei Makarov și Igor Larionov, ambii componenți ai echipei San Jose Sharks. "***Numai partea financiară mai rămîne de aranjat***", au declarat patronii echipei, care sînt acum în căutarea unui sponsor puternic pentru a le asigura celor doi salarii cît de cît apropiate cu cele din NHL. Reamintim că Liga nord-americană trebuia să înceapă pe 1 octombrie, dar neînțelegerile dintre jucători, patronii de cluburi și oficialii NHL au blocat această competiție de prestigiu. În consecință, mulți dintre hocheiștii străini s-au întors acasă unde se antrenează cu diferite formații pentru a se menține în formă.

Din nou, hochei

Trofeul "Izvestia" a rămas acasă

Echipa reprezentativă de hochei pe gheață a Rusiei a învins în finala turneului pentru "*Izvestia Cup*" formația Cehiei cu scorul de 1-0 (1-0, 0-0, 0-0). Unicul gol al întîlnirii a fost marcat de Sorokin în minutul 14. În meciul pentru locurile 3-4: Finlanda - Suedia 2-1 (0-0, 1-1, 0-0, 1-0), după prelungiri. Marcatori - Kanapen '22, Koivu '61, respectiv Renberg '25. În meciul pentru locurile 5-6 selecționata Norvegiei a învins Italia cu scorul de 2-0 (1-0, 1-0, 0-0), iar în partida pentru locurile 7-8, Franța a învins Elveția cu 5-3 (0-1, 2-1, 3-1).

Drumul spre vîrfuri (I)

Marco Pantani - *al doilea în "Giro", al treilea în "Tour" - este, alături de Evgheni Berzin, revelația sezonului. Dar, față de rus, italianul a scos din albumul amintirilor o rasă de campion uitată: cea a marilor cățărători. Îl așteptăm, spectacolul deja a început.*

Tentația de a face din Marco Pantani un erou de roman a fost mare. Figura sa de vînzător de înghețată, alune sau mere, care ajunge rege al petrolului, atrăgea spre așa ceva. În realitate, a fost un simplu copil din Emilia Romana, născut lîngă Adriatica care, în timpul vacanțelor, dădea o mînă de ajutor părinților, specialiști în "piadina", ceva între clătite și pizza. Adevărata lui copilărie are gust de "calcio". În fiecare seară, după școală, îmbracă uniforma "rossonero" a celor de la A.C. Milan, pe terenul din apropiere, iar în week-end joacă extremă dreapta în echipa de juniori a orașului. "*A durat puțin, mi-am dat seama că depind prea mult de alții.*" Trecerea spre ciclism, pe care deja îl practica, a fost logică. "***Încă de la debut am început să cîștig. Prima victorie? Singur, în forță, evadat cu 10 km înaintea sosirii***" - povestește Marco. Dirijat de Vittorio Savini și plecînd de la principiul că un dar al cerului se cultivă, Pantani își petrece primii ani "dilettanti" urcînd și coborînd Apeninii - "30 de borne o etapă de-a mea" - alături de profesioniștii regiunii. O lecție de excepție pentru nașterea unui cățărător de excepție. Cum a fost plecarea de unul singur în traversarea Dolomiților, pentru a cîștiga în 1992 "***Giro Baby***", adică cel al amatorilor. 100 km de evadare! "Cu toate reușitele acestui sezon '94, aceea este, deocamdată, cea mai frumoasă amintire a mea!".

Trecut imediat la profesionism, Marco nu pierde timpul. Doi ani îi sînt suficienți pentru a intra în cercul "aristocraților", al pretendenților la marile tururi. Întîlnirea cu Chiappucci, la Carrera, scoate mai mult în evidență unele asemănări. Preferința pentru etapele montane. O anumită asemănare morfologică. Similitudine în atitudini. Tatuajul pe care Pantani și l-a făcut pe umăr. Umorul, de asemenea. În sfîrșit, Marco, amator, ratînd plecarea într-o cursă pentru a-l vedea pe Claudio triumfînd la Sestriere. "***Chiappucci n-a fost, totuși, idolul meu. Lemond, Hinauld, cei care au cîștigat mai multe tururi ale Franței și «tricoul curcubeu»*** (n.r. - al campionului mondial de fond). ***Am ajuns la Carrera pentru că nici o altă echipă italiană (Gatorade și Ariostea erau pe punctul dispariției) nu-mi promitea participarea la toate cursele importante.***" **(va urma)**
(Traducere și adaptare de George ANGHEL)

Analiză la C.S. Politehnica

Baschetul-înaintea unui an important

Marți, la sediul clubului Politehnica, a avut loc o nouă ședință de analiză, în colimator aflîndu-se secția de baschet cu cele două echipe ale sale. Au fost prezenți componenții celor două formații, staff-urile tehnice și conducerea clubului. A fost analizată activitatea celor două echipe, mai ales în partea a doua a anului, în actualul campionat. Obiectivele au rămas aceleași, nici nu se putea altfel, și anume promovarea în divizia A. Privind prin prisma rezultatelor de pînă acum, ambele echipe sînt îndreptățite să spere la promovare. Fetele de la Politehnica au avut, în acest campionat, un traseu de metronom, cîștigînd toate partidele și aflîndu-se, în prezent, pe primul loc în grupă. Băieții au clacat de trei ori, dar ocupă locul al doilea în seria a treia a Diviziei B, calificabil, totuși, la turneul final. În retur, echipele care au cîștigat în fața ieșenilor vor evolua la Iași și se speră ca victoriile de pe teren propriu să dea mai multă siguranță echipei ieșene, înaintea turneului final 1995, anunțîndu-se un an destul de dificil pentru baschetul ieșean. Cu sprijinul sponsorilor credem că ambele echipe de baschet ale Politehnicii vor reveni acolo unde le este locul. **(Dan B.)**

Mini-fotbal

Memorialul "Emil Alexandrescu"

Astăzi și mîine la Sala Polivalentă din Iași va avea loc cea de a treia ediție a memorialului "***Emil Alexandrescu***" la mini-fotbal. Competiția, rezervată copiilor născuți în anii 1982-1983 se bucură de o participare selectă, în afara clubului organizator, F.C. Lynx, anunțîndu-și prezența fotbaliști în devenire de la Oțelul Galați, L.P.S. Iași, L.P.S. Galați și Școala de fotbal Bălți (Republica Moldova). Întrecerile vor începe astăzi de la ora 9,00 și se vor termina vineri la orele 16,00, cînd vor fi premiați învingătorii și cei ce au dovedit aptitudini fotbalistice deosebite. **(L.C.)**

3M®
NOILE DISCHETE
Go anywhere !
- oferă garanția unei stocări sigure chiar la 60° C;
- sînt antistatice, atrag cu 40% mai puțin praf;
- rezistă la umiditatea mediului ambiant

GRATUIT: 25 FILE *POST IT* ADEZIVE
CALITATE PENTRU DUMNEAVOASTRĂ
UNIVERSAL R.X.
Distribuitor autorizat 3M
Grigore Ureche nr. 3, tel./fax: 032/112058

ECLA
PLUS
30° 40° 80° 90°
PROTEJEAZĂ MÎINILE
DETERGENT CONCENTRAT
PENTRU ORICE TIP DE ȚESĂTURĂ
TOATE TEMPERATURILE
MANUAL-AUTOMAT
800g ± 3%
CEL MAI BUN RAPORT CALITATE/PREȚ
DETERGENT UNIVERSAL BIODEGRADABIL
FOARTE EFICACE PENTRU SPĂLĂRI GRELE
PRODUCĂTOR: SC ECLA SRL 6600-IAȘI
CALEA CHIȘINĂULUI 29, TEL./FAX 032/137594
(PLATFORMA SC TEROM SA)

COMPANIA DE TURISM
NET
Tabere de schi
pentru elevi și studenți la
BORSEC, VATRA DORNEI, DURĂU
- între 57.000 lei și 84.400 lei
REVELION '95
DURĂU, VATRA DORNEI
Excursii în:
TURCIA - 7.1.1995
65.000 lei
POLONIA - 6.1.1995 - *50.000 lei*
FRANȚA - PARIS - săptămînal
Informații și înscrieri:
IAȘI - *Casa Modei - mezanin.*
Telefon 032-117596.
PIATRA NEAMȚ - *Tel. 033-631536.*
TÎRGU FRUMOS - *Tel. 032-712408.*
net
KLM
AGENT

Cotidianul MONITORUL anunță cititorii că, începînd cu luna decembrie, practică cele mai mici tarife pentru anunțurile de mica publicitate.

VÎNZĂRI

UNIVERSAL RX
oferă din stoc:
DISCHETE
3M
și foi adezive
pentru notițe
POST IT
Vă așteptăm zilnic la sediul nostru
din str. G. Ureche nr. 3.
Tel./fax 112058.

Vînd palton damă din stofă (lînă 100%) cu guler blană nurcă, nou, mărimea 48-50, culoare bej. Preț 250.000 lei.

Telefon 112102, orele 8,00-14,00, 142363 orele 16,00-20,00.

SC TACT MGS SRL
Iași vinde
(en gros și en detail:
● VODCĂ 36°, 42°
● ROM EXTRA
● VINURI.
Adresa: **Str. Canta, bl. 503**, în spatele
Parfumeriei. Program:
9,00-13,00; 14,00-18,00;
sîmbătă 9,00-13,00.

SC ZUMAGRI SRL
vinde
en gros
citrice, portocale, banane, mandarine, grape, lămîi, roșii, castraveți, dulciuri, băuturi, hîrtie de scris format A4, la prețuri avantajoase, din depozitul situat în cartierul Metalurgie, lîngă aprozar.
Tel. 175400, 132100.

SC ELISAN COM SRL
vinde
la cele mai mici prețuri:
● cherestea rășinoase
● bile manele rășinoase
● prăjini ● elemente gard. **Execută pe bază de comandă**: ■ case din lemn ■ șarpante case ■ binale. Relații la tel./fax **066/162303**. Adresa: 4200 Gheorghieni, crt. Revoluției bl. D7, Harghita.

Vînd huse interioare de mașină. Preț negociabil.

Telefon 164248, după ora 19,00

SC EUGEX SRL
vinde
tablă zincată de 0,4 mm,
la prețuri minime.
Str. Bucșinescu 40
(lîngă Avicola).

■ Vînd roboți bucătărie cu storcător de legume și fructe, tocător legume și fructe, cuvă de 1l pt. frișcă și maioneză, mașină de tocat carne și rîșnit cafea, 2 viteze, 600W putere. Preț fix 100000 lei. Telefon 143983. (386778)

■ Vînd robot bucătărie "Elektrik Kitchen Machine", storcător fructe, carne, cafea, mixer, 120.000 lei. Tel. 122207. (780506)

■ Vînd mixer multifuncțional: maioneză, frișcă, aluaturi groase, tocător, cafea; absolut nou, 40.000 lei. Tel. 122207. (780505)

■ Vînd vin excepțional, alb și roșu. Tel. 111744. (780502)

■ Vînd haină nutrie neagră 3/4, nouă și cojoc bărbătesc import, mărimea 46-48, calitate excepțională. Telefon 144970, între orele 8,00-13,00 și 18,00-21,00. (780494)

■ Vînd haine blană. Prețuri convenabile. Telefon 175567, între orele 17,00-21,00. (5838)

■ Vînd mărci. Telefon 177122. (5843)

■ Vînd telefoane cu antenă "Satellite", sigilate, 100.000 lei. Telefon 117919, 132721. (780718)

■ Vînd chioșc metalic 8 mp, stare bună, instalație electrică, izolat, grilaje metalice, sobă, rafturi. Urgent, preț negociabil, 500.000 lei. Informații - atelier cizmărie Țesătura. (780545)

■ Vînd urgent atelier vulcanizare și reparații auto. Vad foarte bun. Telefon 132213, după orele 17,00. (780734)

■ Vînd cîini Bichon maltezi. Telefon 111712. (780729)

■ Vînd cojoc damă, mărimea 44-46, stare bună, lung. Preț negociabil. Telefon 176880. (780748)

■ Vînd set oale inox, 5 piese, fund dublu și capac și set pahare cristal, format din 37 piese. Telefon 112545. (780750)

■ Vînd ciment gri în saci, 118 lei/kg. În preț este inclus și transportul, numai de la 10 t în sus. Telefon 113714. (780747)

■ Vînd urgent, pînă la Revelion, cîine caniche, femelă, alb, 6 luni, 50.000 (negociabil). P.S. Numai persoanelor care îndrăgesc foarte mult animalele. Telefon 141990. (780857)

■ Vînd porc de 180 kg. Telefon 151793. (780852)

AUTO-MOTO

■ Vînd Volkswagen Transporter, o tonă, 85.000 km, înmatriculat, stare perfectă, sau schimb cu autoturism și diferență. Telefon 137791, după ora 17,00. (780726)

■ Vînd foarte urgent motor Dacia 1300 și cutie viteză. Preț - 650.000 lei. Restul caroseriei completă, cu toate echipată - preț 600.000 lei, negociabil. Toate pentru piese de schimb. Tel. 270150.

■ Vînd Aro 10, an de fabricație 1987, preț negociabil, 2,5 milioane lei. Telefon 159413. (780543)

■ Vînd Dacia 1410, 0 km, decembrie 1994, capitonată, cauciucuri străine, pentru export. Relații la telefon 211365. (780746)

■ Vînd Fiat 131 Mirafiori, an 1984, carte de identitate, număr nou, aspect și funcționare ireproșabile. Preț - 4 milioane lei, negociabil. (780749)

■ Vînd parbriz duplex Dacia 1300. Preț convenabil. Telefon 155601. (780860)

■ Vînd Dacia 1310 TX break, 30 mii km,1990, bleu 616, carte de indentitate, preț negociabil. Telefon 117403.

■ Vînd Dacia 1300, an fabricație 1976, cu piese de schimb, preț foarte convenabil. Telefon 153820.

■ Vînd VW Scirocco 1,8 l, an fabricație 1986, 4100 dolari, negociabil. Telefon 210770.

■ Vînd Dacia 1310, Ungaria, 1987, motor nou, vopsită. Vizibilă șos. Arcu 67, bl. 13-B, cu nr. 4-IS-3269, culoare crem. Telefon 210578.

■ Vînd ARO 244 D, motor Brașov, 1986, 4500 DM și VW Passat 1600, 3700 DM, ambele înmatriculate, prețuri negociabile. Telefon 117394.

■ Vînd 2 Dacii 1310 TLX, aduse recent în țară, fabricație 1987 și 1988, funcționare și aspect ireproșabile, preț 4 milioane lei, negociabil. Relații la telefon 125164.

■ Vînd Dacia 1300, an 1980, necesită vopsirea caroseriei, schimbat cauciucuri, preț negociabil - 2,5 milioane lei. Telefon 144741.

■ Vînd ARO 10, nou, 1400 km rulați, preț negociabil - 3800 dolari sau echivalent în lei. Relații la telefon 159134.

■ Vînd 3 Dacii 1310, două TLX și una TX, fabricație 1988 și 1990, aspect și funcționare ireproșabile. Relații la Service Dancu și la telefon 127070, zilnic.

■ Vînd Dacia 1310 break, an fabricație 1988 și Dacia 1310 TX, an fabricație 1989, import Ungaria, la prețuri negociabile. Telefon 171988, după ora 9,00.

■ Vînd urgent Dacia 1310, break, fabricație 1987, import Ungaria. Telefon 139585.

■ Vînd Dacia din 1988, Ungaria, stare tehnică foarte bună, preț avantajos. Relații la telefon 119777 sau 132050.

■ Vînd Dacia 1310 TX, an fabricație 1982, preț fix 2 milioane lei și Dacia 1310 TX, an fabricație 1984, preț fix 2,5 milioane lei. Telefon 120516.

■ Vînd Dacia break 1310 TX, 1987, stare impecabilă. Telefon 211467.

■ Vînd Dacia 1310 TX, Ungaria, an fabricație 1987, stare foarte bună. Telefon 120719.

■ Vînd Dacia 1310, an fabricație 1982, neînmatriculabilă și certificat Dacia 1310, an fabricație 1992. Relații la telefon 170550.

■ Vînd Dacia 1310, fabricație 1986, stare excepțională, preț negociabil. Telefon 115003, între orele 9,00-18,00.

■ Vînd urgent, extrem de avantajos, Dacia 1310 break, an fabricație 1986, înmatriculată. Telefon 175584, 177174.

■ Vînd urgent Dacia 1310, fabricație 1991, 5 trepte viteze, motor 1410, preț informativ 4,7 milioane lei. Telefon 152093.

■ Vînd Oltcit 11 RM, fabricație, decembrie 1990, și remorcă, 250 kg, preț avantajos. Telefon 143921 sau 127281.

■ Vînd urgent Dacia 1310, an fabricație 1987, 5 trepte viteze, culoare alb 13, carte de identitate, revizie tehnică 96, dotată cu RC autorevers, boxe, huse, alarmă antifurt, portbagaj, halogen, toate noi, stare tehnică foarte bună, preț 4,7 milioane lei, negociabil. Telefon 163109, sau la Bingo Select.

■ Vînd Dacia 1310 TX, Ungaria, 1989, 49 mii km, stare ireproșabilă, preț negociabil 5,1 milioane lei. Relații la telefon 167996.

■ Vînd Dacia 1310 TX, an fabricație 1986, înmatriculată recent, adusă din Germania. Telefon 170011.

■ Vînd ARO 244 D, motor Brașov, urgent. Adresa: str. Arh. Berindei, fostă Muncii nr. 38, la casă, cartier Galata.

■ Vînd Dacia 1310, stare și întreținere foarte bune, cu revizia făcută și număr schimbat. Telefon 153903.

■ Vînd Renault 25, neînmatriculabil an fabricație 1985, în stare bună. Telefon 035/15648, Bîrlad.

■ Vînd Opel Record 20 E, înmatriculat; sau certificat și piese. Telefon 25, com. Dumești-Iași, Deleanu Daniela.

■ Vînd Fiat Fiorino, 1989, 10 milioane lei, VW Passat neînmatriculabil, piese VW Passat. Telefon 137743.

■ Vînd auto străine, ani fabricație 1989-1993, direct din Germania. Telefon 137743.

■ Vînd Audi 100, an fabricație 1977, cap. cil. 1577 cmc, automatic, înmatriculat; sau schimb cu garsonieră. Telefon 157168.

■ Vînd Opel Kadett 1,3, fabricație 1982, cu motor nou, 1992, stare ireproșabilă, adus în țară 1994, vama achitată. Telefon 165660; 131857.

■ Vînd Audi 80, 4 portiere, cauciucuri noi, stare foarte bună, înmatriculat, carte tehnică, verificare 1996. Telefon 174616.

■ Vînd autoturism Zaz, 40 CP, perfectă stare de funcționare, carte identitate, înmatriculat. Telefon 121321.

■ Vînd VW Passat, 1981, 80 km, 1600 cmc, benzină, 4 uși, gri metalizat, original, vama neplătită, neînmatriculat, preț neg. 1500 dolari. Telefon 144741.

■ Vînd Austin 1,3 LS, cap. cil. 1200 cmc, consum 5l benzină/100km, fabricație 1986, înmatriculat cu numere noi și carte de identitate, impecabil, preț 2,8 mil. lei. Telefon 121193.

■ Vînd Mercedes 300 diesel, recent adus în țară, cutie de viteze normală, funcționare ireproșabilă. Telefon 121193.

■ Vînd VW Jetta, cap. cil. 1300 cmc, 4 portiere, culoare albă, recent adus în țară, avantajos. Telefon 121193.

■ Vînd Opel Ascona C, fără acte, stare perfectă, model deosebit, 2,8 mil, lei, neînmatriculabil; sau schimb cu autoturism înmatriculat (cu mici defecțiuni). Telefon 221783.

■ Vînd urgent Renault 30, 3-IS, 1600 cmc, servoaccelerație, frînă, direcție, închidere geamuri, trapă, electrice, check, control, altele, 3,8 mil. lei. Telefon 176742.

■ Vînd Mercedes 240, verificare tehnică înscrisă, cîrlig remorcare, funcționabilă, preț negociabil și avantajos. Telefon 167524.

■ Vînd VW Golf, înmatriculat cu 12-IS, consum 6l/100 km, stare perfectă de funcționare, preț 1100 DM, fix și motor 1100 cmc, preț 1500 mii lei. Telefon 135975.

■ Vînd Citroen Visa 17 diesel, din 1986, 110 mii km și cumpăr acte pentru aceeași marcă. Telefon 123932.

■ Vînd Mercedes Cobra 230, benzină, stare ireproșabilă, convenabil, adus recent. Telefon 116475.

ELECTRONICE

SC AUTO TECHNIC SRL
IASI
vinde din stoc:
● PC-uri 286 "Siemens" (noi), cu programe "CIEL" (contabilitate, gestiune etc) - 800.000 lei
● PC-uri 286 second-hand - 600.000 lei ● calculator portabil XT cu imprimantă - 900.000 lei
● imprimante A3 și A4
● consumabile
● componente PC-uri.
Tel. 116625 și 211579.

Vînd televizor alb-negru SIRIUS 208, sigilat, preț negociabil.

Telefon 144856

■ Vînd magnetofon "Rostov" plus două boxe 2x20 W, benzi noi înregistrare. Lăsați mesaj pentru Mihai sau nr. de telefon. (780707)

■ Vînd videoplayer "Akai", model 1993, perfectă stare de funcționare, preț avantajos. Tel. 158538. (780550)

■ Vînd boxe "Jazz" hi-fi, 40 W, 4 ohmi, ireproșabil, preț fix - 100.000 lei. Tel. 177770.

CASE - TERENURI

URGENT!
Vînd apartament 4 camere, 70 mp, bloc 4 nivele, et. 3, faianță, gresie, telecablu, telefon, fototapet nou.
Foarte convenabil.
Tel. 153386.

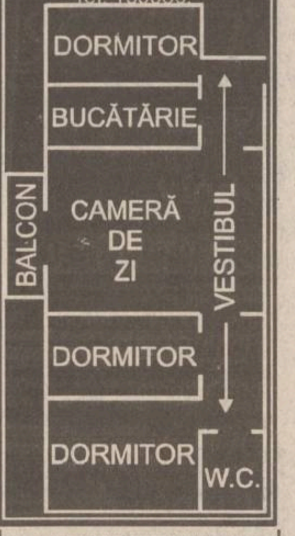

Vînd casă 3 camere, cu dependințe, pe Valea Tarcăului, sat Brateș, zonă superbă, 35 km de Piatra Neamț. Telefon 033/627269.

■ Vînd apartament 2 camere, confort I, parter, situat la stradă, zona Autogară, preferabil activitate comercială. Rog oferte serioase. Tel. 112723. (5786)

■ Vînd apartament cu o cameră, confort I, în Alexandru cel Bun (parchet, gaz metan, balcon închis). Telefon 165556. Preț negociabil, 6 milioane lei. (5841)

■ Vînd urgent apartament două camere, preț negociabil, et. I, Clopotari. Telefon 220157. (780542)

■ Vînd apartament 2 camere, confort I, zona Piața Nicolina. Informații la telefon 145809, după ora 17,00. (780744)

CUMPĂRĂRI

Cumpăr benzi magnetofon înregistrate sau neînregistrate, în stare bună. Telefon 211570

■ Cumpăr certificate de proprietate, cantități mari, preț negociabil. Telefon 153588. (780195)

■ Cumpăr certificate proprietate. Relații la toneta de abonamente (RATC) de la Autogară. Preț negociabil. (780465)

■ Cumpăr mărci. Telefon 177122. (5843)

■ Cumpăr apartament 3 camere, decomandat, confort 1, exclus parter sau ultimul etaj, zona Tătărași-Oancea. Telefon 270380. (5)

■ Cumpăr acte Talbot Horizont, convenabil. Telefon 032/111370. (780730)

■ Cumpăr certificate proprietate 18-21.000 lei, negociabil. Telefon 158502. (780739)

■ Cumpăr teren între 2000 și 10000 mp la șoseaua principală, ieșirea din Iași-Păcurari, spre Peco. Ofertă serioasă. Telefon 126745, zilnic. (780742)

ÎNCHIRIERI

Familie de intelectuali, cu un copil de trei ani, căutăm un apartament de trei camere, mobilat, cu telefon, eventual gaz, pe termen lung, în zonele: Centru, Copou, Podu Roș. Sunați numai între orele 10,00-14,00 la telefon 211424. Rugăm foarte multă seriozitate.

Caut garsonieră sau apartament cu 2 camere. Ofer 70.000 lei/lună, preferabil plata lunar.

Relații la tel. 211570, între orele 10,00-16,00.

■ Închiriez spațiu comercial pentru orice fel de activitate lîngă Peco-Copou. Telefon 144247. (780473)

SCHIMBURI

■ Schimb garsonieră confort I Huși cu similar Iași. Telefon 111346, seara. (386623)

■ Schimb garsonieră confort sporit, ultracentral, Tg. Neamț, cu garsonieră sau apartament două camere plus diferență. Relații la telefon 033/660452 sau 173855. (5854)

■ Schimb apartament 3 camere, confort I, semidecomandat, proprietate, zona Oancea, cu apartament 2 camere, confort I, zona Tătărași, și diferență 3-4 milioane lei, sau auto. Tel. 174060.

■ Schimb apartament 3 camere, Canta, proprietate, cu apartament 2 camere și garsonieră. Telefon 145709, orele 9,00-15,00, zilnic, pentru Mioara.

■ Schimb (vînd) apartament 4 camere, proprietate, 100 mp, cu apartament 3 camere și diferență. Telefon 126854.

■ Schimb apartament 2 camere, decomandat, parter, bloc cărămidă, Cantamir, pentru apartament 2-3 camere, parter, numai la strada principală, Autogară, P. Roș, diferență apreciabilă. Telefon 167180.

■ Schimb mașină Opel Ascona, fabricație 1986, pentru apartament cu o cameră. Telefon 270034.

■ Schimb apartament 4 camere, Tătărași, 3 balcoane, 2 băi, et. 2, cu 2 apartamente a două camere, zonele Tătărași, T. Vladimirescu, Tg. Cucu, Păcurari. Telefon 176646.

■ Schimb căsuță 3 camere, beci, fîntînă, curte 300 m, nefinisată, tablă aluminiu, zona Motel, cu apartament 3 camere, Tătărași, T. Vladimirescu, Tg. Cucu, plus auto, vechime maxim 2 ani (Dacia). Telefon 141917, orele 9,00-18,00.

■ Schimb apartament 2 camere, proprietate, pentru 2 garsoniere, indiferent de zonă. Telefon 153702, zilnic.

■ Schimb casă cu trei camere și teren 2000 mp, în sat Ciurea, comuna Ciurea, cu mașină și diferență. Telefon 221268.

■ Schimb casă modestă, T. Vladimirescu, 2 camere și teren 230 mp, pentru apartament 2 camere, et.1-3, P. Roș, Tătărași, Păcurari.

■ Schimb (vînd) apartament 2 camere, Hala Centrală, parter, recent renovat, cu gresie, faianță și telefon, cu apartament 2 sau 3 camere, zona Copou, sau b-dul Independenței. Telefon 212120.

■ Schimb urgent apartament 4 camere, confort I, Țigarete, cu 3-2 camere, același confort, sau vînd cu 15-16 mil. negociabil. Telefon 163974.

■ Schimb (vînd cu 6 milioane neg.) apartament o cameră, șos. Nicolina, et. 4, a doua stație de tramvai de la P. Roș. Telefon 171392.

■ Schimb casă bătrînească, situată la periferie în Iași, cu teren la șoseaua Gara Nicolina, Avicola Uricani, Lețcani. Telefon 146023.

■ Schimb apartament 2 camere, confort I, 2 balcoane, boxă subsol, telefon, et. 4, Autogară, cu apartament 2 camere, conf. I, zona Tg. Cucu, P. de Fier, Pădurii, eventual ofer și diferență. Telefon 149208.

■ Schimb apartament 3 camere, conf. I, proprietate, et. 3, cu apartament 2 camere și diferență. Telefon 162332.

■ Schimb apartament 2 camere, cartier Tătărași, str. Ciric, confort II, et.1, parchet, telecablu, telefon, cu garsonieră și diferență neg. Eventual vînd. Telefon 175607.

■ Ofer garsonieră lîngă Gara internațională și diferență sau cumpăr garsonieră, confort I, zona Peco Dacia, Țigarete, Păcurari. Telefon 111426.

■ Schimb garsonieră, confort III, lîngă UMF, cu autoturism Dacia, stare perfectă. Telefon 130144.

■ Schimb apartament 2 camere, proprietate, str. Mușatini 5, cu 2 garsoniere sau o garsonieră plus diferență. Telefon 131831.

■ Schimb garsonieră Timișoara, centru, conf. I, et. 3, cu garsonieră Iași, zonele Păcurari, Autogară. Telefon 161309.

■ Schimb apartament 2 camere, conf. I, cu garsonieră conf. I, zonele Tătărași, Oancea, P. Roș, Cantemir, Talcioc, Păcurari, Doi Băieți. Telefon 172747.

■ Schimb apartament 2 camere, conf. I, din cărămidă, foarte călduros, parchet, faianță baie, balcon închis, bine întreținut, et. 3, bloc cu 4 nivele, cu apartament 3 camere, decomandat, cu Dacia din '86, în perfectă stare de funcționare, zona P. Roș, Nicolina II, plus diferență.

■ Schimb apartament 3 camere, conf. I, capăt CUG, et. 4, cu apartament 2 camere, conf. I, indiferent de zonă. Telefon 221537.

■ Schimb 2 corpuri de casă, avînd 1200 mp teren cultură, vie, pomi, cu două apartamente: unul cu 3 camere și unul cu două camere, et.1 și diferență de bani, negociabil. Solicit zonele C. Negri Silvestru, cu fața spre sud. Telefon 117187.

■ Schimb apartament 2 camere, decomandat, parter, Cantemir, cu apartament 2 camere, numai la parter, la strada principală, cu vad, ofer diferență 2-3 milioane lei. Telefon 167180.

■ Schimb apartament 3 camere, confort I, zona P. Roș, cu apartament 2 camere, cu telefon plus diferență. Relații la telefon 136363.

■ Schimb garsonieră confort I, parter, Tg. Neamț, pentru spațiu în Iași, cartier Tătărași. Telefon 177477.

CONDOLEANȚE

✝

Colegii de serviciu din cadrul F.C.M. Aprovizionare FORTUS sînt alături de familia Ciupescu în aceste momente de adîncă suferință provocată de decesul socrului și-i transmitem sincere condoleanțe.

SC CLIO COMP.

Str. Păcurari 68

vinde en gros

BĂUTURI ALCOOLICE
import și indigene

ȚIGĂRI
import și indigene (CARPAȚI)

CIOCOLATE

DETERGENȚI

Telefon 147651
Program: 8,00 - 19,00

CEASURI ELVEȚIENE FĂCUTE PENTRU GENERAȚII

CANDINO DOXA TISSOT

LA RAIONUL DE BIJUTERII AL MAGAZINELOR **COLIERUL**
(lîngă Tribunal), **VOGUE** și **COMPLAY** (din Botoșani)
zilnic: 10.00 - 17.00
Comenzi speciale sau informații: Firma **NEST**, 6600 Iași,
Casa Modei (mezanin), tel. 032/ 117596

Tel/Fax: 032/144718
Telefon: 032/211745

La Mulți Ani!

PC AMI
COMPUTERS COMPANY
UREAZĂ TUTUROR UN AN NOU FERICIT, SĂNĂTATE, BUCURII, ȘI TOT CE-ȘI DORESC!

B-dul Copou nr.4
Etajul 1

Cadourile noastre pentru Dumneavoastră?...
CALCULATOARE GERICOM
IMPRIMANTE & CONSUMABILE
EPSON, SEIKOSHA
Contactați-ne și NU VEȚI REGRETA!

S.C. TUDOR MAGNUM PLUS S.R.L.
vinde en gros și en detail produse import SUA și Anglia
- fermoare fixe și detașabile
- tercot impermeabil
- finet
- căptușeală matlasată
- blană sintetică
- nasturi metalici și de plastic
- dischete 3 M - 3,5-DS-4D
  cu certificat de origine SUA
- 2500 lei cu TVA inclus

Program - 8.00 - 18.00, sîmbătă 10.00 - 14.00
str. Sf. Lazăr nr. 4A (lîngă BANKCOOP)

La mulți ani 1995 !

LOG-SOFT
Str. Decebal nr.1, cam.32, Iași
Tel: 136016*, 132976*,int.132
Fax: 137766

Calculatoare SALIENT - omologate în ROMÂNIA
GARANTATE 2 ANI

1. SALIENT - PC 486DX-40 — **1222 US$**
VLB, 4 Mb RAM, SVGA 512Kb, HDD 260 Mb, FDD 3.5", mouse
Monitor color SYNCO-SONY 14",0.28 dpi, 1024x768

2. SALIENT - PC 486DX2-66 — **1367 US$**
VLB, 4 Mb RAM, accelerator grafic VLB, 1 Mb, True color, HDD 340 Mb, FDD 3.5", mouse
Monitor color SYNCO-SONY 14",0.28 dpi, 1024x768

3. SALIENT - PC PENTIUM-60 — **2150 US$**
VLB, 8 Mb RAM, accelerator grafic VLB, 1 Mb, True color, HDD 420 Mb, FDD 3.5", mouse
Monitor color SYNCO-SONY 14",0.28 dpi, 1024x768

4. SALIENT - PC PENTIUM-90 — **3284 US$**
PCI Local Bus, 16 Mb RAM, acc. grafic PCI, 2 Mb, True color, PCI 32 bit I/O, HDD 540 Mb, FDD 3.5", mouse
Monitor color SYNCO-SONY 14",0.28 dpi, 1024x768

Ofertă Specială de Sărbători!

S.C. SIROCO s.r.l. Str. Armeană nr. 13, bl. G6

vă oferă

produse cosmetice
Farmec - Cluj
cu
ADAOS 0%

S.C. DECAR S.R.L.
vinde en gros
PORTOCALE
import Grecia
SUCURI NATURALE SOROLI-COLA, 1/4l:
COLA, ORANGE, EXOTIC, GRAPE-FRUIT
TOATĂ GAMA SUCURILOR **RIO** LA 2 LITRI
CIOCOLATE IMPORT LA 100 GR.
Telefon/fax 176610
Depozit: str. Crișan nr. 12, curtea Cooperativei

FIMEX
O ALEGERE INSPIRATĂ
Distribuitor autorizat
GOLDSTAR
● televizoare ●
● video casetofoane ●
● casetofoane audio ●
Str. Cuza Vodă nr. 10. Telefon/fax 211333.

Agenția de turism Alma-Lux Iași

cu ocazia Sărbătorilor Crăciunului și a noului an urează tuturor clienților ce au apelat la serviciile noastre,

Crăciun fericit, și un călduros

LA MULȚI ANI!

MEDISAN

CABINET MEDICAL
str. Theodor Burada 6 (lîngă Liceul de Muzică)
Informații și programări la tel. 112925, 114274.

consultații și tratamente de: BALNEOLOGIE, REUMATOLOGIE, podologie (picior plat), infiltrații și acupunctură în boli ale coloanei vertebrale și articulațiilor - dr. Vlad Dorin BEJAN; BOLI INTERNE, BOLI ALE SÎNGELUI sindroame mielo și limfoproliferative, hemoragipare, anemii, colagenoze - dr. TURTUREANU-HANGANU Ecaterina; ENDOCRINOLOGIE - dr. Cristina PREDA, dr. Carmen VULPOI; BOLI INTERNE și MEDICINĂ GENERALĂ - dr. Olimpia DIACONU; dr. Ella PINTILEI; CARDIOLOGIE, BOLI INTERNE - dr. Lăcrămioara NECULA; și BOLI NEUROCHIRURGICALE, dureri ale nervilor, cefalee-migrenă (neuroliză) - dr. Ghe. SĂNDULESCU; BOLI DE PIELE, VENERICE, DERMATOCHIRURGIE, psoriazis, eczeme, micoze, cancere ale pielii, acnee, boli ale părului și unghiilor, cauterizări, distrugerea firelor de păr de pe față, dermatocosmetică - dr. ADRIAN VASILCA.
Solicităm colaboratori medici specialiști și primari în diverse profiluri și asistente medicale
- relații zilnic între orele 14,00 - 15,00, telefon 112925.

De ce publicaţi anunţuri de mică publicitate în cotidianul "Monitorul"?

■ ***Motoc Valeria (50 ani) din Iaşi, str. Eternitate nr.96.*** "Citesc ziarul "Monitorul" în mod frecvent. Am mai dat şi alte anunţuri, rezolvînd, în modul acesta, prin mică publicitate, multe probleme."

■ ***Zaborilă Lucia (35 ani), din Iaşi, str. Canta 28.*** "Citesc ziarul în mod frecvent. Nu am nemulţumiri. Citesc pentru scrisori, mica publicitate. Am mai dat anunţuri de felicitări cu fotografii. Aş vea să mai ştiu ce s-a întîmplat cu procesul "CARITAS"."

■ ***Ciobăniţă Vasile (25 ani) din Iaşi, str. Prudenţei 7.*** "În general sînt mulţumit de articolele publicate şi anunţurile publicitare le dau în acest ziar, deoarece îl citesc în mod frecvent".

■ ***Păstrăguş Elena (54 ani) din Iaşi, str. G. Ureche nr.3.*** "Am publicat anunţuri de vînzare teren şi închiriere apartament, în lunile septembrie şi octombrie, dintre care am reuşit să închiriez apartamentul. Dau anunţuri în "Monitorul" deoarece consider că este un ziar citit, un ziar serios, care abordează probleme interesante".

Colectivul de maiştri şi personalul tesa de la S3 - "Moldomobila" Iaşi transmite sincere condoleanţe familiei Nicu şi Geta DRAGAN pentru pierderea suferită.

■ **Studenţii Facultăţii de Textile-Pielărie, anul V, regretă dispariţia prematură a colegei lor CAMELIA ION. Dumnezeu s-o odihnească în pace! (5844)**

■ **Familia Fântânariu Mircea este alături de familia Matei Virgil în aceste momente de adîncă tristeţe şi-i transmite sincere condoleanţe. (780741)**

■ **Profund întristaţi de dispariţia bunului şi distinsului nostru vecin, LEON GIURGI, locatarii blocului din strada Decebal nr. 27 aduc un pios omagiu memoriei sale şi îşi exprimă întreaga compasiune pentru familia îndoliată. (780737)**

■ **Familiile Mandiuc, Burlacu şi Anghelus sînt alături de familia Tufescu Cornel şi Dana în momentele grele prin care trec. Sincere condoleanţe. (780740)**

■ **Familia prof. Adrian Corduneanu regretă dispariţia bunului nostru vecin LEON GIURGI, care a fost un om deosebit şi de mare nobleţe sufletească. Transmitem sincere condoleanţe familiei îndoliate. (780853)**

■ **Diriginta, doamna prof. Maria Popa, şi colectivul clasei a V-a A, Şcoala generală nr.15 sînt alături de Radu Bîrlescu în aceşte momente grele pricinuite de decesul bunicii şi transmit sincere condoleanţe familiei îndoliate. (780859)**

COMEMORĂRI

■ **Conducerea şi colectivul Spital cl. Obstetrică şi Ginecologie Cuza Vodă Iaşi reaminteşte că astăzi, 22 decembrie, în urmă cu cinci ani ne-a părăsit cel care a fost prof. dr. doc. VASILE DOBROVICI. Aceleaşi gînduri de pioşenie. (780738)**

MULŢUMIRI

Copii grădiniţelor şi elevii şcolilor din Breazu şi Rediu Iaşi mulţumesc din inimă firmei SC COMAT SA Iaşi şi personal d-lui director TRAIAN DOBRE pentru darurile trimise cu ocazia sărbătorilor de iarnă, şi-i urează "Sărbători fericite!"

Familia Ilienescu aduce mii de mulţumiri tuturor celor care au fost alături la durerea pricinuită de decesul celui care a fost ILIENESCU ILIE, în special locatarilor bl. Q6, domnilor Iordache Ion, Sfetcu Vasile, Gheorghiu Valentin, firmelor SC DIRECT LTD, SC TEXTILA, pentru ajutorul acordat pe parcursul tristului eveniment.

NATIONAL PROTGUARD

societate de pază şi protecţie

vă oferă următoarele servicii:

- servicii de pază şi protecţie pentru sedii de firme, imobile de birouri şi reşedinţe personale;
- servicii de pază şi protecţie pentru magazine şi depozite;
- servicii de pază şi protecţie pentru complexe hoteliere şi restaurante;
- servicii de pază şi protecţie pentru ambasade şi consulate;
- servicii de pază şi protecţie personală (bodyguard);
- organizarea de primiri de delegaţii şi acţiuni de protocol în regim de V.I.P.;
- servicii de pază şi protecţie pentru transportul de valori şi pentru manifestări publice (conferinţe, expoziţii etc.);
- servicii de investigaţie.

Totodată, societatea noastră urează cu ocazia sărbătorilor de iarnă, tuturor beneficiarilor şi colaboratorilor, un călduros

LA MULŢI ANI!

PREMS

PRIN MAGAZINUL
DE PIESE AUTO
Str. Sf. Lazăr 76
Tel. **119353**

VĂ OFERĂ

■ **Arbori cotiţi** DACIA 1300, 1410, ARO D-127, SAVIEM ■ **Cuzineţi** ■ **Pivoţi** ■ **Bielete direcţie** ■ **Bielete antiruliu** ■ **Ax cu came pt. OLTCIT** ■ **Seturi motor** DACIA 1300, 1410, ARO D-127 ■ **anvelope** 155 x 13 Good year

Program: luni - vineri - 8⁰⁰-19⁰⁰
sîmbătă - duminică - 8⁰⁰-14⁰⁰.

PRINT COLOR SRL

Societate Mixtă Româno-Italiană

Str. Săvescu nr. 3, tel. 114718, fax 117631

produce pentru dvs.

material publicitar:

- autocolante din PVC şi hîrtie
- termocolante
- foi cu antet
- cărţi de vizită
- legitimaţii plastifiate
- sigle
- etichete
- prospecte
- coperţi
- calendare
- imprimări: pixuri, brichete
- firme luminoase

■ **Familia exprimă mulţumiri celor care au fost alături de ea în momentele cumplit de dureroase pricinuite de decesul nepreţuitei sale fiice, surori, soţii, mame şi bunici, LUCIA PINTILEI. (780732)**

■ **Familia Pintilei mulţumeşte d-lui conf. dr. Eugen Târcoveanu de la Clinica I Chirurgie a Spitalului "Sf. Spiridon", d-lui prof. dr. Iulian Stratan, d-nei dr. Rodica Popovici, d-nei dr. Isloi, doamnei asistente medicale de la ATI Chirurgie, care au făcut tot ce e omeneşte posibil pentru salvarea vieţii celei care a fost, LUCIA PINTILEI. (780733)**

OFERTE SERVICII

SERVICII MEDICALE MOBILE

(asistenţă medicală la domiciliu; consultaţii medicale; prescriere de reţete în regim compensat; recomandări şi investigaţii paraclinice; tratament de urgenţă; asigurarea transportului şi internării în caz de necesitate)

Sunaţi la telefon 113130/569, zilnic, între orele 7,00-23,00.

"CORPO-SAN" vă ajută!

Unitatea 90 coafură

- B-dul Independenţei prestează servicii de ● coafură ● manichiură ● pedichiură ● de calitate, la **preţuri avantajoase**. Informaţii suplimentare la telefon **210434**

SC T.C.A. IMPEX SRL Iaşi

str. Hotin nr. 8, tel. 114402 vă oferă următoarele servicii: ● DEPOZIT EN GROS la preţuri foarte avantajoase ● SERVICE AUTO reparaţii şi întreţinere.

M.V.D.
FIRMĂ
SPECIALIZATĂ ÎN
CONSULTING
ASIGURĂ

■ constituirea S.C. cu capital românesc şi mixt (SRL, SNC, SA) în regim de urgenţă; înregistrarea la Administraţia Financiară, cod fiscal; ■ obţinerea avizului de funcţionare de la Primăria Iaşi; ■ constituire (înregistrare) filiale; ■ acte adiţionale, menţiuni (lărgirea obiectului de activitate, asocieri, retrageri, cesiuni, majorări capital, puncte de lucru, radieri, dizolvări societăţi). Hotel "UNIREA", camera 107. Telefon **212299**, orele 10,00-20,00.

SC ABES MED SRL

Str. Sărăriei 46
Telefon 114069

vinde en gros

✱ ZAHĂR ✱

✱ ŢIGĂRI CARPAŢI ✱

✱ DETERGENŢI ✱

✱ CIOCOLATE ✱

NOI AVEM PREŢURILE CELE MAI BUNE!

SOCIETATEA COMERCIALĂ TIPO MILX S.R.L.

cu sediul în str. Rece nr. 5, tel. 032/112123
(vizavi de restaurantul "BOLTA RECE")

vă oferă:

- orice tip de formular tipizat sau cu regim special, la o culoare sau mai multe culori, necesare evidenţei contabile, cărţi de vizită, antete, chenare, invitaţii;
- broşuri, reviste, cărţi, inclusiv preparare matriţe pentru tipar;
- lucrări de licenţă, de diplomă, teze de doctorat;
- etichete produs pe suport de carton sau metal;
- mape birou şi orice lucrare de legătorie.

Preţuri foarte avantajoase şi în condiţii calitative deosebite.

PROGRAM ZILNIC 8,00-18,00

FRESCO

MADE IN ITALY

Reprezentanţa
FRESCO
Iaşi
Str. Aleea Rozelor nr. 8
sc. B, et. II, ap. 12,
telefon/fax 132607

vă oferă din stoc sau la comandă:

● VITRINE FRIGORIFICE ORIZONTALE ●

● CUPTOARE PIZZA ●

● DOZATOARE PENTRU SUCURI ŞI BERE ●

Cabinet de planificare familială S.E.C.S.

Cabinetul acordă consultaţii de planificare familială şi contracepţie, consultaţii ginecologice, endocrinologie, dermatologie şi sexologie. Cabinetul dispune de o largă gamă de mijloace contraceptive: contracepţie hormonală (Microginon, Marvelon, Triquilar, Exluton), sterilete Cooper T 380, diafragme 70 şi 90, ovule spermicide produse în S.U.A., prezervative EUROPA, spermicid gel Gynol, contracepţia "de urgenţă".

Relaţii la tel./fax 146613, sau la sediul cabinetului din str. Oastei nr. 2, clădirea Dispensarului Medical Copou.

Program: luni-vineri 8,00-12,00 şi 15,00-19,00, sîmbătă 9,00-14,00.

■ **PROFAMILIA, orice analiză de laborator. Tel. 230431.**

■ **S.C. INTERMARKET S.R.L., prin magazinul KODAK, execută filmări video şi orice servicii foto. Telefon 114210.**

■ Raşchetez parchet cu maşină specială. Telefon 130937 sau 230671. (5698)

■ **Reparaţii tapiţerie la domiciliu. Telefon 146023. (5797)**

■ Evidenţă contabilă asistată de calculator. Telefon 148019. (780479)

■ **Doctor primar ofer consultaţii la domiciliul copilului. Telefon 161702. (5817)**

■ Lucrez plăpumi şi saltele. Telefon 160561, 158479. (780497)

■ **Transport persoane şi marfă cu Dacia plus remorcă. Telefon 110594. (780721)**

■ Ofer meditaţii matematică şi fizică, preţ 1.500 lei/h. Telefon 134726. (780753)

■ Inginer, repar televizoare color şi AN. Sonor E. Nova. Telefon 128356. (780546)

■ **Excepţional! Filmări video profesionale, 23 mii lei/oră. Posibilităţi de deplasare cu maşina. Relaţii la magazinul LED FORCE. Telefon 211392, orele 10,00-20,00.**

■ **Ocazie rară. Transport marfă 1 t, 150-190 lei/km. Telefon 211392.**

■ **Executăm lucrări de DACTILOGRAFIE, preţ minim. Telefon 172240 sau 148426.**

■ **S.C. 6M repară frigidere de orice tip, la domiciliu. Asigurăm garanţie şi calitate. Tel. 251006 şi 147177.**

■ **Transport 1,5 sau 2 t sau 5 mc marfă sau 12 persoane cu microbuz, convenabil. Telefon 179368.**

■ **Executăm confecţii metalice diverse, seriozitate, preţ avantajos. Telefon 174143.**

■ **Transport marfă cu camion IFA 5t, acoperit cu prelată, numai interurban. Telefon 110838.**

■ **Executăm chei de contact şi de portiere, pentru auto străine şi româneşti. Telefon 112289 şi 250235.**

■ **Transport 4,5 t, camion acoperit, 295 lei/km, cu TVA. Telefon 250235.**

■ **Depozităm marfă, pentru timp limitat, pentru societăţi comerciale. Telefon 250235.**

■ **Filmări video de înaltă performanţă, S-VHS, efecte speciale, montaj, coloană sonoră, numai pentru cunoscători şi profesionişti. Telefon 142528.**

■ **Filmări video, fotografii pe Kodak, impecabile. Telefon 153735.**

■ **Proiectare, execuţie conctrucţii provizorii, modulate, chioşcuri, rafturi, amenajări interioare, reclame, înfiinţare, dizolvare SRL, acte adiţionale, documentaţii PSI, avize Sanepid, Primărie. Comision 20-150 mii lei, funcţie de complexitatea serviciului; intermedieri, comisionări la domiciliul clientului. Telefon 175437, sau hotel Ceramica, cam. 69. Tudor Vladimirescu nr. 103 A.**

■ **Contabil autorizat, cu sediul la 100 de m de Piaţa Chirilă, execut lucrări complete pe computer, pentru societăţi comerciale. Telefon 171738.**

■ **Transport marfă cu microbuz VW Transporter, max. 1t şi cu Mercedes, max. 2 t. Telefon 114676.**

■ **Instalator, îmi ofer servicille, montez set Olivia, Melania. Am baterii cu duş flexibil, inox. Telefon 152794.**

■ **Efectuez transport de persoane cu autoturism străin. Telefon 125880.**

■ **Transport marfă (max. 1t) cu Ford Tranzit. Decontare legală. Telefon 117727 şi 137281.**

■ **Transport persoane şi marfă cu Dacia, pe orice distanţă, preţ negociabil. Asigur confort şi siguranţă. Telefon 120910.**

■ **Servicii reprezentanţă firme. Telefon/fax 032/173147.**

■ **Contabilă, cu vechime, experienţă şi atestat în noua contabilitate, ţin evidenţă contabilă completă. Telefon 153609.**

■ **Transport persoane (marfă) cu Dacia 1310, preţ 120 lei/km. Telefon 117374.**

■ **Transport marfă cu dubă 1t, preţ 150 lei/km. Telefon 117374.**

■ **Efectuez lucru de mînă: croşetat, cusătură artizanat etc. Telefon 176733, orele 14,00-21,00.**

■ **Transport marfă şi persoane, pe orice distanţă, cu Aro 10, cu sau fără remorcă, foarte ieftin. Telefon 179818.**

■ **Zugravi serioşi executăm de urgenţă zugrăveli simple, calciu, reparaţii, vopsitorie. Telefon 161851.**

■ **Ingineri specialişti, executăm reparaţii aparatură electronică (tv, video, radiocasetofoane), la domiciliul clientului. Asigurăm garanţie. Telefon 162633.**

■ **Transport marfă (2t) cu dubă închisă, 200 lei/km şi 6000 lei/h staţionare. Telefon 157317.**

■ **Montez telecomenzi, cu 55 programe, pentru televizor color, selectoare superbandă, sunet bistandard. Telefon 134704.**

■ **Ingineri efectuăm reparaţii tv color, AN, adaptări norme sunet. Telefon 128796.**

■ **Transport marfă, orice distanţă, cu microbuz (1,2 t) marca Ford, sau îmi ofer serviciile unei firme serioase. Telefon 166535.**

■ **Repar frigidere la domiciliul clientului. Garantez un an. Tel. 117814; 111242.**

■ **Sudor autorizat execut orice fel de confecţii metalice, cu şi fără materialul clientului. Telefon 173498.**

■ **Transport marfă cu autocamion de 7,5 t, basculant, carosabil pe orice distanţă, la preţ foarte avantajos. Telefon 114367.**

■ **Reprezentanţă oferim service (reparaţii) tv color, bandă sunet. Garanţie. Dispecerat: telefon 155126, 162333.**

■ **Specialişti depanăm tv AN şi color, la domiciliu. Seriozitate. Telefon 158379.**

■ **Tehnoredactare lucrări de diplomă, proiecte, grafice pe calculator. Telefon 129477.**

■ **Rebobinez difuzoare de orice putere (ofer garanţie), reparaţii electronice, mecanică fină. Telefon 136572.**

■ **Inginer repar la domiciliul dvs. tv color, videocasetofoane. Modificări normă sunet tv sau video (TVR1, TVR2, EN, Tele'M) bistandard. Telefon 175950.**

■ **Depanăm la domiciliul dvs. tv color şi AN. Trag în bandă sunet EN, TVR1 şi TVR2, pentru tv şi videocasetofoane. Telefon 171100.**

■ **Arhitect autorizat execut proiecte complexe pentru orice tip de construcţii. Obţin autorizaţii pe construcţie. Telefon 132993.**

FELICITĂRI

SC LACTIS SA Iaşi urează cu ocazia sărbătorilor de iarnă, tuturor unităţilor de stat şi producătorilor particulari care au livrat lapte la fondul de stat, multă sănătate, fericire şi un sincer **LA MULŢI ANI!**

Restaurant BOLTA RECE SRL urează tuturor consumatorilor ***CRĂCIUN FERICIT şi LA MULŢI ANI!*** Str. Rece nr. 10, tel. 032/112567

PIERDERI

Pierdut portofel negru (piele) cu acte pe numele Bărhălescu Florin-Gabriel. Ofer recompensă!

Telefon 117596

■ **Pierdut (luat), în ziua de 19 decembrie 1994, cîine pechinez Maltez - 4 luni, cu o cureluşă roşie din piele la gît, în zona restaurant Bolta Rece. Cîinele este în tratament (hepatită) şi reprezintă valoare sentimentală pentru un copil. Răspunde la numele "Bobiţă". Aducătorului, recompensă. Tel. 152370 sau 112567. (780754).**

■ Pierdut carnet student pe numele Grosu Emanuel. Îl declar nul. (780851)

LICITAŢII

SC TRIMEC SA Iaşi organizează ***licitaţie publică*** pentru vînzare de mijloace fixe: ■ autobasculante RD8135 ■ autocamioane 6,5-10 t ■ autobetoniere ■ autocisternă 10 t ■ autospeciale ■ remorci auto 6,5 t ■ buldozere S1500 ■ excavator S603 ■ încărcător Wolla ■ automacarale 10-12,5 t ■ piese şi subansamble provenite din casări. Licitaţia va avea loc în fiecare miercuri, ora 10,00, începînd cu data de 25.1.1995 la sediul societăţii în şos. Chişinăului km. 1. Informaţii suplimentare la tel. 032/132643.

SC DIVAS IMPEX SRL

Str. G. Ureche nr. 3, bl. W. Mărăcineanu-parter (în spatele tribunalului). Tel. 117830, 115923.
Program: 9,00-17,00, sîmbătă 9,00-12,00.

vinde televizoare en gros, en detail, cu plata în rate

● Royal ● Goldstar ● NEI ● NEI (bifonic) ● Olympus ● Grundig ● Megavision ● Audisonic ● Sharp ● Toshiba ●

OJT TRIBUNAL Str. G. Ureche Reprez. Electronica DIVAS IMPEX Bl. W. Mărăcineanu Str. St. Lazăr (fosta 7 Noiembrie)

Cu adevărat, cele mai mici preţuri din Iaşi!

La vache qui rit

S.C. FOOD LAND S.R.L.

singurul distribuitor în Iaşi al brînzei topite *"La vache qui rit"* - produsă în FRANŢA - şi al excelentului whisky românesc "ROYAL SMITH" produs sub licenţă SCOTLAND

De asemenea, vă oferim o gamă variată de produse alimentare şi cosmetice. Pentru sezonul de iarnă practicăm o reducere substanţială de preţuri

Adresa: magazin - Alexandru cel Bun, bl. H4, parter, tel.157034, fax. 131667;
depozit - Baza 3, tel. 132888/int. 148.

en gros — en gros

SC LACTIS SA Iaşi
B-dul Metalurgiei nr. 8, anunţă organizarea în fiecare zi de joi a săptămînii, de **licitaţie publică** în temeiul H.G. 1228/1990 pentru închirierea unor spaţii disponibile pentru depozitare produse alimentare. Situaţia spaţiilor oferite şi regulamentul de organizare a licitaţiei pot fi consultate la sediul societăţii.

FEDERALCOOP IAŞI
organizează în ziua de **28.12.1994** ora 11,00, şedinţă de **LICITAŢIE PUBLICĂ** în vederea vînzării unor construcţii metalice din localitatea Hîrlău, judeţul Iaşi. Relaţii la sucursala (depozite) Hîrlău, sau la tel. **720632, 720846**, Hîrlău.

DIVERSE

Doriţi să fiţi admirat de familie, prieteni şi vecini?
Vă oferim un răspuns, dacă expediaţi acest talon şi adresa dvs. la: *"Idei de afaceri"* - Fast Business, OP 54, CP 46, Bucureşti. (M4)

Datorită unui accident regretabil, colecţia cotidianului MONITORUL a fost descompletată. Rugăm pe toţi cei care ne pot sprijini la refacerea acestei colecţii să se adreseze redacţiei. Exemplarele lipsă vor fi achiziţionate contra cost, la preţuri negociabile.

Relaţii la telefon 172557, interior 16 sau 145610.

Şcoala de Conducere Auto - DACIA 2000
Şos. Naţională 24, primeşte înscrieri pentru seria din 19.12.1994. Preţ ora de conducere auto - 9.500 lei. Telefon 125177.

Doriţi un cadou util, frumos şi convenabil? La magazinul **ANDONA** (staţia de tramvai spitalul Parhon) găsiţi: ● porţelanuri şi servicii Dorohoi ● rechizite şi jucării ● baterii şi acumulatoare **VARTA** ● dulciuri ● parfumerie. **ATENŢIE!** în luna decembrie, la cumpărăturile peste 5.000 lei **vă oferim un cadou**

CONSILIUL NAŢIONAL AL ÎNTREPRINDERILOR PRIVATE MICI ŞI MIJLOCII DIN ROMÂNIA - **Filiala Iaşi**
Vă informăm că sîntem în contact cu **CENTRO ESTERO - CAMERE COMMERCIO PIEMONTES TORINO** care, printre alte activităţi editează un buletin care se numeşte *"Richieste & Offerte DAL MONDO"* şi care publică oportunităţi de afaceri din întreaga lume. Avînd în vedere că buletinul are un tiraj de 50.000 exemplare adresate întreprinzătorilor italieni, considerăm că aceasta este o ocazie deosebită pe care o putem folosi pentru mediatizarea oportunităţilor de afaceri româneşti. Pe toţi cei interesaţi ca anunţurile lor să fie publicate **GRATUIT** în acest buletin îi aşteptăm pentru înscrieri şi alte informaţii la sediul nostru din str. Florilor nr. 2, sau la tel. 112026, zilnic, între orele 9,00-17,00.

EXPOZIŢIE
CU VÎNZARE
CEASURI & CURELE ELVEŢIENE
LA MAGAZINUL VOGUE

■ **Agenţia de Turism TOTEM S.R.L. Iaşi vă oferă Revelion '95 la CABANA BOLBOCI, Munţii Bucegi, 26.12.1994 - 2.01.1995, preţ unic 75.000 lei/persoană. Locuri limitate. Relaţii la sediul agenţiei din holul Casei Studenţilor Iaşi.**

■ **Primăria Municipiului Iaşi anunţă concurs în data de 5 ianuarie 1995, ora 10,00, la sediu, pentru ocuparea următoarelor posturi: la Serviciul urbanism şi Controlul disciplinei în construcţii: 1 post arhitect; 1 post inspector de specialitate. Condiţii: pentru postul de arhitect: Facultatea de Arhitectură, vechime minimă 3 ani; pentru postul de inspector de specialitate: Facultatea de Construcţii. Documentaţia pentru concurs, bibliografia şi relaţii se pot da la Biroul personal-salarizare al Primăriei.**

■ S.C. "Şoferul Amator" S.A. Iaşi cu sediul în Iaşi, strada Sf. Andrei nr. 8/10 face înscrieri pentru cursurile de şoferi amatori categoria "B" în perioada: 04.01.1995 - 14.02.1995. Înscrierile se fac zilnic între orele: 7,00-17,00 pînă pe data de 31.12.1994, ora 12,00. Acte necesare la înscriere: dosar cu şină, 10 coli de scris; cazier judiciar; 77.000 lei (prima rată).

ULTIMA ORĂ

VÎNZĂRI

■ Vînd fier cornier pentru un balcon 20/20, vînd patine gheaţă, mărimea 33, cumpăr mărimea 36 sau schimb. Tel. 117420.

■ Vînd Every Man's English Pronouncing Dictionary (By Daniel Jones); Essentiel English for Foreign Students (Books 1-4); The Concise Oxford Dictionary. Telefon 147104.

■ **Vînd palton stofă grena, modern, stare foarte bună, 40.000 lei şi haină iepure lungă, albă, 50.000 lei. Tel. 131068, după ora 16,00.**

■ **Societate comercială vinde anvelope importate din Germania pentru toate tipurile de autoturisme. Relaţii la telefon 110258, 177076.**

ELECTRONICE

■ **Vînd televizor alb-negru "Sport". Relaţii la telefon 130011, după amiază.**

DECESE

Împietrită de durere, familia anunţă moartea fulgerătoare a celui ce a fost **ILIE ŞUŢU**. Înmormîntarea are loc astăzi la ora 12.00 la biserica Galata. Dumnezeu să-l ierte păcatele.

CONDOLEANŢE

Colectivul de croitori de la Casa de Modă Iaşi transmite sincere condoleanţe familiei Giurgi pentru decesul prematur al celui care a fost **LEON GIURGI.**

■ **Familiile Costel şi Eugen Florescu îşi exprimă întreaga compasiune pentru pierderea prematură a ing. AFLOAREI CONSTANTIN şi transmit familiei sincere condoleanţe.**

■ **Cu nemărginită durere, salariaţii Regionalei de Drumuri şi Poduri Iaşi anunţă încetarea fulgerătoare din viaţă a distinsului lor coleg ing. AFLOAREI CONSTANTIN, fost inginer-şef al secţiei Drumuri Naţionale Bacău. Înmormîntarea va avea loc în ziua de vineri, 23 decembrie 1994, ora 11,00, la cimitirul Sf. Treime din Iaşi. Cele mai sincere condoleanţe familiei.**

PIERDERI

■ Pierdut carnet de sănătate pe numele Baltag Livia. Îl declar nul.

■ Pierdut carnet de sănătate pe numele Coţandra Eugenia. Îl declar nul.

DIVERSE

Agenţia de turism TOTEM REVELION
Buşteni - 108.000 lei
Cabana Urlea (Făgăraş) - 47.000 lei
Vatra Dornei, Căciulata. Tabără montană
Cabana Valea Sîmbetei - 16.500 lei.

S.C. FOODLAND S.R.L.

urează
tuturor clienţilor
şi prietenilor firmei
un

LA MULŢI ANI!

fericit, cu ocazia sărbătorilor

Crăciunului

MONITORUL SENTIMENTAL

Nu mai ai mult de așteptat

VALENTINA: "Iubesc un băiat care pînă în februarie anul viitor este în armată. Nu ne-am mai văzut de aproape un an și mie mi s-a făcut tare dor de el. Din nefericire nu cred că el simte la fel, cred că m-a uitat deși ne cunoaștem de doi ani. Nu îmi pot da seama dacă ține la mine pentru că de cele mai multe ori nu vorbește serios și ia totul în glumă. Este primul băiat care mi-a plăcut, însă eu nu sînt o fată frumoasă și singura mea șansă de a-l cuceri este prin cuvinte. Cred că știe că îmi place atît de mult de el. Uneori mă întreb de ce mi se întîmplă mie toate astea și de ce se poartă așa cu mine.

De multe ori am vrut să-i scriu, dar de fiecare dată am rupt scrisorile. Nu știu dacă să mai încerc sau să renunț. De cînd nu l-am mai văzut am și uitat să rîd. El este un băiat simpatic, dar îi place să stea în fiecare seară cu cîte o altă fată. Cîteodată am parcă mai puțină dragoste față de el, dar cînd se va întoarce și îl voi vedea, sînt sigură că inima mea va fi din nou a lui.

Aș vrea să știu cum îl pot cuceri și să-i arăt că nu sînt cum crede el."

Scrisoarea ta îmi dezvăluie o adolescentă timidă și îndrăgostită, frămîntată de tot felul de îndoieli. Băiatul pe care îl iubești este plecat în armată și în ciuda nenumăratelor încercări de a-i scrie, ai renunțat de fiecare dată. Cred că asta s-a întîmplat din cauză că tu nu ești sigură de sentimentele lui față de tine. De cîte ori ați stat de vorbă și ai vrut să îi destăinui ce simți pentru el, te-a luat în rîs, oprindu-te să-i spui ce ți-ai fi dorit tu. Faptul că nu te consideri o fată frumoasă este un alt motiv căruia i se datorează nesiguranța ta. Trebuie să știi că frumusețea este un dar și nu o condiție fără de care nu poți să placi sau să fii iubit. Fiecare om este frumos prin ceva anume, nu neapărat prin trăsăturile unui chip perfect. Lasă la o parte complexele și încearcă să capeți mai multă încredere în tine. Băieților le plac în general fetele care nu se pierd cu firea în fața lor. Uită gîndurile negre care îți dau tîrcoale și fii tu însăți, așa cum erai înainte de a-l cunoaște pe el.

Ca multor fete îndrăgostite, gîndul îți zboară cam departe. Problema căsătoriei nu intră în discuție, e mult prea devreme. Deocamdată gîndește-te ce vei face cînd se va întoarce băiatul din armată. Mai întîi va trebui să vezi ce intenții are și abia apoi să iei o hotărîre. Nu mai ai mult de așteptat și sînt convinsă că te vei descurca. În ceea ce le privește pe colegele tale, lasă-le să vorbească. S-ar putea ca nu peste mult timp să te vadă la brațul băiatului pe care îl iubești. Atunci nu vor mai avea nimic de comentat.

ANA-MARIA

TV EUROPA NOVA
canal 54

vă urează

SĂRBĂTORI FERICITE

și

LA MULȚI ANI!

În cadrul emisiunii "Cinematograful de artă", azi, 22 decembrie 1994, ora 22

Claude Sautet: "Întîmplările vieții"

Claude Sautet (născut la Montrouge, Seine la 23 februarie 1924) face parte, deși a debutat ca regizor cu întîrziere, din generația bătrînă. După ce a studiat artele decorative urmează doi ani, între 1946-1948, cursurile Institutului de Înalte Studii Cinematografice (IDHEC) din Paris, fiind diplomat. Un deceniu este ajutor de regizor al unor regizori de film modești (Yves Robert, Guy Lefranc, Carlo-Rim, André Cerf, Pierre Montazel, Jean Devaivre). Aceștia rămîn în istoria cinematografiei franceze doar ca niște buni meșteșugari. În același timp, a fost director de producție pentru scurt-metraj și a publicat articole de critică muzicală în ziarul "Combat". Ca autor de scurt-metraj debutează în 1951, cu "Nous n'irons plus au Bois" ("Noi nu vom mai merge la Bois"). Cu lung-metraj de ficțiune debutează în 1956, cu un film mediocru, "Bonjour sourire". După ce se reîntoarce la activitatea de ajutor de regizor, din 1958 fiind și coscenarist la unele filme minore și producător de filme pentru TV, în 1960 realizează cel de al doilea film al său de lung-metraj, "Classe tous risques" ("Clasa tuturor riscurilor", cunoscut, la noi, și sub titlul "Marele risc"), film în care Lino Ventura se afirmă cu primul său film valoros. Cu "L'arme à gauche" ("Arma la stînga"), din 1965, se confirmă talentul său, film în care se folosește ca sursă literară romanul lui Charles Williams. Filmele următoare, începînd chiar cu filmul din 1970, "Les choses de la vie" (***"Întîmplările vieții"***) și pînă la filmul din 1988, "Quelques jours avec moi" (***"Cîteva zile cu mine"***) au o constantă, și anume interesul pentru societatea franceză contemporană. De aici s-a făcut aprecierea greșită că filmele sale au o dominantă sociologică. Aparent numai. Căci, dincolo de aparentul interes pentru realism, el investighează îndeosebi lumea interioară a personajelor sale. Aceasta este și partea cea mai rezistentă a filmelor sale, filme ce excelează prin stăpînirea meșteșugului mai mult decît prin imprevizibilele unei forțe creatoare. Filmul din 1972, ***"César et Rosalie"*** (cu Romy Schneider), confruntarea membrilor cuplului erotic într-un spațiu închis, generator de tensiune, amintește, prin construcție, de filmul lui Nikita Mihalkov "Fără martori". Realizîndu-și filmele cu o oarecare încetineală, se mai rețin: "Vincent, François, Paul et les autres" (Vincent, François, Paul și ceilalți") din 1974 pentru studiul de grup, ***"Mado"*** (1975) și ***"O poveste simplă"*** (1978), realizate tot cu Romy Schneider, pentru precizia sa.

Fixîndu-și o ascendentă, "cineastul francez care m-a influențat cel mai mult", fiind vorba de Jacques Becker, neacordînd vreo importanță efectelor imaginii, și operatorul său favorit, Jean Boffety, care l-a servit cu conștiinciozitate, Claude Sautet este mai mult un moralist și mai puțin un realist sau un analist al psihologiilor. Și chiar cînd sondează adîncimi psihologice, adică zonele obscure ale personajelor sale, are în vedere factorul moral. Moralismul, de fapt, este una dintre dominantele artelor culturii franceze.

Filmul ***"Întîmplările vieții"*** este povestea tragică dintre un bărbat matur, arhitectul Pierre, și tînăra și fascinanta Helene, pentru care își părăsește familia. Indecis, instabil, cu destule insatisfacții profesionale, ratînd și o posibilă comunicare afectivă cu fiul său, eroul, într-o ultimă hotărîre a sa de a reveni la normalitate, este sancționat de destin, adică de consecința logică a propriilor sale slăbiciuni. În definitiv, și aici sursa literară a filmului fiind romanul omonim al lui Paul Guimard, intervine eterna și general umana tragedie a membrilor cuplului erotic destinat unei neîmpliniri, dar și unei nesfîrșite aspirații spre împlinire, aceasta fiind sursa suferinței lor, a tragediei lor. Filmul a fost distins cu Premiul "Louis Delluc."

(Mircea DUMITRESCU)

"Întîmplările vieții" - un reper și o preferință

Producție Franța-Italia, 1969, regia: Claude Sautet; scenariul: Paul Guimard, Claude Sautet, după un roman de Paul Guimard; muzica: Philippe Sarde. Distribuția: Michel Piccoli (Pierre Bérard), Romy Schneider (Helene), Lea Massari (Catherine Bérard). Film distins cu al XXVII-lea premiu "Louis Delluc".

Pierre Bérard e un bărbat seducător de 40 de ani, cu sufletul deschis către două femei: Helene, iubita sa, și Catherine, soția sa, de care îl leagă doar un fiu, Bertrand. Acesta îl convinge să-și petreacă vacanța la casa lor din Rennes. Helene se supără. Chiar și o seară petrecută cu el, la părinții Helenei, nu-i împacă. Pierre decide să plece la Rennes. Pe drum îi scrie Helenei o scrisoare de adio. Brusc, se răsgîndește, îi telefonează, iar mesajul conține o cerere în căsătorie. Un accident stupid într-o intersecție schimbă datele problemei. Automobilul ia foc, iar Pierre, transportat la spital, moare pe masa de operație. Helene preia mesajul telefonic și pleacă la Rennes. Catherine, soția sa, descoperă, între lucrurile rămase de la soțul ei, scrisoarea de adio către Helene și o distruge. Venită și ea la spital, Helene e disperată, dar Catherine nu-i va spune niciodată despre scrisoare.

"France-Soir", în numărul din 14 martie 1970, nota: ***"Talentul și experiența, inteligența și sentimentul dau aici o construcție rară. Este extraordinar să o urmărești pe Romy Schneider cum evoluează de la delicatețe la agresivitate, de la devotament la severitate. Ea este femeia modernă ideală"***.

Să filmeze cu Michel Piccoli sub bagheta lui Claude Sautet a fost pentru Romy Schneider un fel de revelație. Povestea lui Pierre și a Helenei din ***"Întîmplările vieții"*** este asemănătoare tuturor poveștilor de dragoste. Actriței i-ar fi plăcut să fie această femeie obișnuită, îndrăgostită de un bărbat ca toți bărbații, capabilă să se entuziasmeze, să lupte pentru a-l cîștiga, pentru a-l păstra, să nu aibă altă ambiție, alt vis, decît să devină femeia lui. Visul Helenei este un vis fragil, periculos, dar singura formă posibilă a dificilei dorințe de totalitate.

Filmarea accidentului de mașină i-a cerut lui Claude Sautet unsprezece luni de muncă: șase luni de pregătire, două luni de filmare efectivă, trei luni de montaj. Criticii s-au înclinat în unanimitate în fața acestui act de îndrăzneală tehnică. Filmările s-au realizat în apropierea Parisului și la La Rochelle.

Michel Piccoli, interpretul lui Pierre Bérard, s-a impus în 1963 în filmul ***"Disprețul"***, în regia lui Jean-Luc Godard, film ce i-a prilejuit trecerea de la roluri secundare la cele de protagonist, după o carieră de 15 ani. ***"Un mare actor, știind să-și aleagă rolurile și regizorii, conducîndu-și singur cariera și asumîndu-și riscuri ce merg întotdeauna în sensul calității și îndrăznelii"*** - iată cum îl caracteriza G. Braucourt. ***"«Întîmplările vieții» au făcut din mine o vedetă"*** - spune Michel Piccoli. ***"Mi-a plăcut întotdeauna să joc iubirea. Nu cea din manualele de istorie literară, ci cea care se mistuie-n doi, ochi în ochi... Iubirea e o temă care m-a fascinat întotdeauna de-a lungul încercărilor mele cinematografice. Am abordat-o cu gravitate pentru că știu că aceasta este o formulă de schimbare a vieții. Cu ea nu te joci nepedepsit. Ascultînd discursurile regizorale ale lui Sautet, am înțeles foarte limpede că fenomenul pasiunii ucide sau, dimpotrivă, trezește la viață ființa".***

Romy Schneider a debutat în 1953 în filmul ***"Cînd liliacul alb înflorește iar"***, dar a cunoscut celebritatea începînd din 1954 cu seria filmelor ***"Sissi"***, de Ernst Marischka, filme ce au redat viața sentimentală a Elisabetei de Austria. Calitățile actriței vor fi valorificate plenar abia după întîlnirea cu Luchino Visconti în 1962 (***"Boccaccio '70"***). Treptat, după ***"Procesul"*** (1962, în regia lui Orson Welles), ***"Cardinalul"*** (1963, regia Otto Preminger), ***"Ludwig"*** (1972, regia Luchino Visconti), devine o mare vedetă a ecranului francez și internațional. Filme ca ***"Trenul"*** (1973, cu Jean-Louis Trintignant), ***"O poveste simplă"*** (1978), ***"Banchera"*** (1980) sau ***"Trecătoarea de la Sans-Souci"*** (1982) rămîn repere ale cinematografiei mondiale. Dispărută timpuriu, în mai 1982, Romy Schneider a plecat să-și găsească fericirea în lumea Perfectului de Dincolo, spre care, profesional și afectiv, a aspirat permanent. Și cum suferința supremă înseamnă fericire supremă, Romy Schneider s-a dăruit total. "Întîmplările vieții" e un act de credință, de devotament, de speranță. Pentru Romy Schneider, filmul acesta a rămas un reper și o preferință.

(Christina DROLL)

Romy Schneider, în rolul Helenei

ca să nu vă rătăciți, cumpărați o hartă

noi vă oferim hărțile tuturor orașelor mari și țărilor din Europa

la sediul ziarului Monitorul și la sediul de primire anunțuri de mică publicitate de la parterul magazinului Materna.

SFOS **FUNDAȚIA SOROS PENTRU O SOCIETATE DESCHISĂ**
B-dul Copou nr. 19, 6600 Iasi, Romania, P.O. Box 6-1356
☎032/147804, 146935 Fax: 032/147100 E-Mail: iasiall@jasi.soros.ro

anunță

Programul de burse de studii la Universitatea Oxford

Programul se adresează absolvenților de instituții de învățămînt superior care au terminat studiile între 1992-1995 și care doresc să își perfecționeze cunoștințele, studiind la una din facultățile din Oxford. Bursele, în număr de șase, vor acoperi toate domeniile academice. Totodată, se va acorda o bursă în domeniul studiilor ebraice. Durata burselor este de 9 luni în cursul anului universitar octombrie 1995 - iunie 1996.

Condiții de eligibilitate:

1. bună cunoaștere a limbii engleze;
2. rezultate academice deosebite;
3. propunere motivată care să descrie domeniul ce se dorește să se studieze la Universitatea Oxford;
4. absolvenți de instituții de învățămînt superior care au terminat studiile între 1992-1995;
5. studenți care nu au studiat la universități sau instituții de cercetare din Occident mai mult de 4 luni, începînd cu octombrie 1992.

Dosarul de înscriere va cuprinde:

- cerere - tip ce se găsește la sediile Fundațiilor SOROS și care cuprinde:
  - cerere de înscriere
  - curriculum vitae
  - plan de cercetare
  - două scrisori de recomandare;
- copie legalizată în limba engleză după diploma de absolvire;
- foaie matricolă în limba engleză;
- rezumatul lucrării de licență (în jur de 200 cuvinte) în limba engleză;
- listă cu lucrările publicate (dacă este cazul);
- o fotografie recentă;

Pentru depunerea dosarelor și pentru informații vă puteți adresa la sediul Fundației SOROS din Iași: Bd. Copou nr. 19, telefon **032/146935; 147804.**
Coordonatori de program: Marilena Sîrbu, Narcis Bărbării.
Program cu publicul: luni-joi între orele 14,00-17,00.

Data limită de depunere a dosarelor: **14 ianuarie 1995.**

RADIO NORD-EST IAȘI
72,44 FM - STEREO

Astăzi, 22 decembrie 1994, are loc
cel mai ingenios
cel mai nostim
concurs transmis
pînă acum în eter:

TEME... ÎN CATRENE

Sponsorul emisiunii:
PETRA'S SNC

TALON
MONITORUL

TOMBOLA EXCEPȚIONALĂ DE REVELION

NUMELE: ....

PRENUMELE: ....

ADRESA: ....
....

BI seria: ...... nr.: ....

TELEFON: ....

22 decembrie 1994

Aveți șansa de a vă bucura și mai mult că ați apucat Anul Nou

15 premii de cîte 1.000.000 de lei fiecare!

Pentru a participa la tombola organizată de **S.C. PANGRAN S.A.**, Radio-Televiziunea **EUROPA NOVA** Iași și cotidianul **MONITORUL**, trebuie să cumpărați de la magazinele societății de panificație PANGRAN S.A., în perioada 19-31 decembrie 1994, marfă în valoare de o mie de lei (valoarea a aproximativ două pîini și un pachet de biscuiți). După ce ați cumpărat marfa, vînzătoarea vă poate oferi la cerere un talon PANGRAN de participare la tombolă. În cazul în care cumpărați marfă de două mii lei sau de trei mii lei în aceeași zi, veți primi două, respectiv trei astfel de taloane. Magazinele PANGRAN (și alte cinci magazine ale S.C. ALIMENTARA S.A. care desfac produsele PANGRAN, magazine menționate mai jos) vă oferă astfel de taloane pe toată perioada 19-31 decembrie 1994. Pentru a participa la tombolă, trebuie să colecționați 9 (nouă) taloane PANGRAN din zile diferite, nu neapărat în ordine.

De asemenea, în aceeași perioadă (19-31 decembrie, exclusiv zilele 25 și 26 decembrie), găsiți în cotidianul MONITORUL, în pagina 4 a celei de-a doua secțiuni (secțiunea de SPORT și mică publicitate), un talon de participare la tombolă. Pentru a putea participa la tragere, trebuie să decupați și să colecționați 6 (șase) taloane MONITORUL, din zile diferite, nu neapărat în ordine. Menționați pe talonul MONITORUL numele dvs., seria și numărul buletinului și numărul de telefon. Taloanele vor fi publicate în ziar începînd de luni.

Cînd veți avea strînse cele 9 (nouă) taloane PANGRAN și cele 6 (șase) taloane MONITORUL, puneți-le într-un plic și predați-le la oricare magazin care poartă sigla PANGRAN sau la unul din cele cinci magazine ale S.C. ALIMENTARA care desfac produsele PANGRAN (magazine menționate mai jos), unde vor fi introduse într-o urnă.

Taloane PANGRAN puteți solicita și de la următoarele magazine aparținînd S.C. Alimentara S.A., care desfac produsele de panificație ale SC. PANGRAN : Hala Centrală (raionul de pîine), magazinul nr. 65 din Ciurchi, magazinul nr. 2 "Bicaz" din cartierul "Dacia", magazinul nr. 64 din Păcurari, magazinul nr. 80 din cartierul Alexandru cel Bun.

Dacă doriți să aveți șanse mai mari la tragerea excepțională, puteți participa cu mai multe plicuri. În fiecare dintre ele va trebui însă să aveți cîte 9 taloane PANGRAN din zile diferite și cîte 6 taloane MONITORUL din zile diferite. Numai așa plicul este complet și poate fi luat în calcul pentru extragere.

Tragerea excepțională va avea loc în seara de Revelion, într-o emisiune în direct realizată de postul de televiziune EUROPA NOVA Iași. Din cele 15 premii de un milion fiecare puse în joc, numai 10 vor fi oferite de Revelion. Celelalte 5 premii vor fi oferite cu ocazia unui concurs care va avea loc la sfîrșitul lunii ianuarie, despre care veți afla din timp citind MONITORUL sau urmărind emisiunile postului TV EUROPA NOVA Iași.

Pentru că tot trebuie să asigurați de la PANGRAN familiei dvs. pîinea cea de toate zilele, pentru că tot trebuie să cumpărați MONITORUL și pentru că tot trebuie să fiți bine dispuși în noaptea de Revelion urmărind EUROPA NOVA, participați la această tombolă cu premii uriașe. Nu trebuie să faceți un efort deosebit.

Nu uitați: nu va trece anul și în Iași vor fi 10 milionari în plus.

HOROSCOP

BERBEC

(21 mart. - 20 apr.):

👍 **Vă mențineți în ofensivă, cu toate că partenerii v-au lăsat singur(ă). Vă lipsește siguranța materială, dar nu v-ați pierdut încrederea în forțele proprii.**

TAUR

(21 apr. - 20 mai):

👎 **Dacă vi se întinde o capcană, puteți fi convins(ă) că ea va fi camuflată atrăgător. În perioada aceasta e bine să fiți mai puțin încrezător (încrezătoare).**

GEMENI

(21 mai - 21 iun.):

👍 **Continuați să vă fabricați iluzii și să construiți proiecte fabuloase. Propuneți-vă ceva mai puțin și dacă veți reuși mai mult, cu atît mai bine.**

RAC

(22 iun. - 22 iul.):

👍 **Simțiți tot mai mult nevoia să vă puneți la adăpostul familiei dvs. Asta nu vă obligă să renunțați la colaborările de pînă acum.**

LEU

(23 iul. - 22 aug.):

👌 **Reclama e sufletul comerțului, cu condiția ca după ambalaj să nu se găsească altceva decît promiteți. Aveți toată deschiderea și parteneri serioși.**

FECIOARĂ

(23 aug. - 22 sept.):

✋ **Încercați să alungați starea de mohorală și adaptați-vă la împrejurări. Toată lumea are parte de dezamăgiri, chiar de la persoane apropiate.**

BALANȚĂ

(23 sept. - 22 oct.):

👍 **Primele rezultate nu sînt suficient de concludente, însă vă sporesc ambiția. Important e să nu vă lăsați copleșit(ă) de pesimism.**

SCORPION

(23 oct. - 21 nov.):

👎 **Vă place să reușiți din prima încercare și orice înfrîngere vă taie elanul. Trebuie să recunoașteți că alții au fost mai buni.**

SĂGETĂTOR

(22 nov. - 21 dec.):

👌 **Atacați cu mai multă încredere piscul, nu vă lăsați influențat(ă) de cei de alături. Vă aflați într-un moment bun al carierei dvs.**

CAPRICORN

(22 dec. - 19 ian.):

✋ **Acordați foarte multă atenție perspectivelor de viitor și sacrificați prea mult necesitățile prezentului. Bucurați-vă și de clipă.**

VĂRSĂTOR

(20 ian. - 18 febr.):

👍 **Vă pregătiți pentru o schimbare importantă în viața sau profesia dvs. Tratați-o cu toată seriozitatea și încercați să nu vă ambalați.**

PEȘTI

(19 febr. - 20 mart.):

✋ **Reținerile dvs. sînt de data aceasta justificate, nu aveți motive de optimism. Consolați-vă cu ideea că zilele nu au intrat în sac.**

LEGENDA:

👎 **- vă paște ghinionul**

✋ **- prudența e mama înțelepciunii**

👍 **- n-aveți nimic de pierdut**

👌 **- șansa vă surîde**

CENTR[illegible]ARĂ
„M. E[illegible]

Nu pierdeți timpul: începeți să colecționați taloane de participare la excepționala “Tombolă a Revelionului”

15 premii de 1.000.000 de lei fiecare!

În pagina 4B se află cel de-al cincilea “talon MONITORUL” și regulamentul de participare la concurs. Tombola este organizată de PANGRAN S.A., RTV EUROPA NOVA Iași și cotidianul MONITORUL

VINERI
23 decembrie
1994
An IV,
Nr. 301 (1057)
12 PAGINI
250 LEI

cotidian de informații
Monitorul

SECȚIUNEA
A
ȘTIRI,
OPINII,
COMENTARII

Înainte de a anunța Poliția, Salvarea sau Pompierii, sunați la MONITORUL!
17.25.57
14.56.10

Director onorific: AUREL LEON
Redactor șef: DAN RADU
®

Războiul din Cecenia devine tot mai dur

Avioanele rusești au aruncat zeci de bombe în orașul Groznîi

■ comandantul adjunct al forțelor rusești din Cecenia și-a dat demisia

Forțele ruse aflate în republica separatistă Cecenia au executat ieri dimineață cel mai puternic raid aerian de pînă acum asupra capitalei Groznîi. Corespondentul BBC în capitala cecenă relatează că s-au înregistrat cel puțin 12 atacuri, bombele căzînd într-un ritm de aproximativ trei pe minut. O rafinărie petrolieră din suburbia sudică a fost incendiată. Blocuri de locuințe din apropierea centrului orășenesc au fost lovite și atacurile s-au soldat cu cel puțin 20 de morți. Corespondentul la Groznîi al agenției REUTER a anunțat că, la cel mai recent bombardament, cîteva rachete au lovit în plin un grup de oameni care lucrau la îndepărtarea molozului rezultat din exploziile anterioare, în cartierul Leninski. Cîteva blocuri de locuințe au fost distruse, iar panica a cuprins străzile orașului. La Moscova s-au făcut speculații pe marginea unei posibile demisii a comandantului adjunct al forțelor rusești din republica rebelă, demisie cauzată de refuzul acestuia de a se alătura intervenției din Cecenia. Sergei Iușenkov, președintele Comisiei de Apărare din Duma de Stat, a precizat că generalul Eduard Vorobiov și-a înaintat demisia în urma întrevederii cu ministrul Apărării, Pavel Graciov, în cadrul căreia acesta din urmă i-a cerut să preia conducerea “operațiunii de dezarmare a bandelor criminale armate”.

Ministrul Sănătății, Iulian Mincu, este îngrijorat

O posibilă epidemie de hepatită virală tip A, anul viitor

■ din lipsă de fonduri, ministerul nu dispune de vaccinul antihepatic

Ministrul Sănătății, ***Iulian Mincu (foto)***, a anunțat că în anul 1995 este posibilă apariția unei epidemii de hepatită virală de tip A și că, deși populația tînără este cea mai expusă la asemenea îmbolnăviri, unitățile sanitare subordonate ministerului pe care îl conduce nu dispun de un vaccin antihepatic, din lipsă de fonduri. Pentru a mai atenua impactul acestei vești, Iulian Mincu a precizat că, potrivit unui studiu făcut de specialiști epidemiologi, 70◆ din populația României are anticorpi ca urmare a faptului că a avut hepatită virală de tip A, care, odată făcută, dă imunitate pentru toată viața. Deocamdată, cele mai multe cazuri au fost înregistrate în București (peste 1500 îmbolnăviri), în Prahova (peste opt sute îmbolnăviri), în Arad (peste șase sute îmbolnăviri) și în Brăila (peste cinci sute îmbolnăviri). Menționăm că hepatita virală de tip A se manifestă prin apariția icterului la nivelul ochilor și a tegumentelor, fiind precedată de stări de greață, vărsături, astenie, lipsa poftei de mîncare, dureri abdominale. Ținîndu-se cont de faptul că populația preșcolară și școlară este cea mai expusă (și în mod deosebit cea din colectivități), Ministerul Sănătății a dispus elaborarea unui program de control și stabilire a măsurilor de igienizare a instituțiilor școlare. Astfel, după vacanța de iarnă, la toate unitățile de învățămînt se va face un control riguros al grupurilor sanitare - apă, canal, closete și nu se va mai permite funcționarea acelora care nu asigură condiții elementare de igienă.

(Mihaela CĂNĂNĂU)

Berlusconi a demisionat

După o scurtă și furtunoasă conducere a Italiei, premierul ***Silvio Berlusconi (foto)*** a demisionat ieri dimineață, informează REUTER. Miliardarul italian a devenit premier în luna mai a anului în curs, ca șef al celui de-al 53-lea guvern postbelic al Italiei. Premierul, care a luat parte la dezbaterea parlamentară de ieri dimineață, a convocat o reuniune a cabinetului, apoi și-a prezentat demisia președintelui italian, Oscar Luigi Scalfaro, care a aprobat-o.

Un nou Guvern sau un partid al elitelor?

■ personalități de marcă din toate partidele au avut o întrevedere secretă ■ astăzi va fi dezbătută moțiunea de cenzură ■

În ultimul timp, printre “zvonurile” care circulă pe culoarele celor două Camere a Senatului, unul atrage atenția. Este vorba de înființarea unui partid puternic, format din elitele tuturor partidelor aflate la ora actuală în centrul atenției opiniei publice. Se vehiculează că acest partid va fi format pe scheletul grupării “Un viitor pentru România”. În paralel, se mai vorbește - exact în perioada introducerii Moțiunii de Cenzură - că echipa Văcăroiu, aflată într-o oarecare dizgrație forțată (de occident) la Cotroceni, va fi înlocuită cu un cabinet care va avea la bază același “GUVR”.

Și, pentru a face zvonurile cît mai “credibile”, iată că recent a avut loc o întrunire discretă - la Sala Rondă a Hotelului Intercontinental - a liderilor “GUVR”, care i-au avut ca invitați exact pe... unii dintre cei vizați pentru a face parte din “partidul elitelor” (sau dintr-un viitor cabinet).

La reuniune au participat: ***Mișu Negrițoiu*** (consilier prezidențial), ***Andrei Chirică*** (ex. ministru, actual director general ROMTELECOM), ***Alin Teodorescu*** (sociolog GDS), ***Napoleon Pop*** (dir. gen. World Trade Center), ***Ilie Șerbănescu*** (ziarist - “22”), ***Dan Trepcea*** (PL ‘93), ***Iacob Zelenco*** (dir. ANP), ***Mircea Ionete, Daniel Dăianu*** (economist), ***Vasile Secăreș*** (dir. Acad. Științe politice), ***I.M. Pașcu*** (consilier MApN), ***Mugur Isărescu*** (guvernatorul BNR), ***Viorel Hrebenciuc*** (secr. gen. al Guvernului), ***Ulm Spineanu*** (PNȚCD - economist), ***Vladimir Pasti, Călin Anastasiu*** (PL ‘93), ***Dinu C. Giurescu*** (istoric), ***Mircea Ifrim*** (din Ministerul Învățămîntului) etc.

Conform declarației (de protocol - n.a.), primită de dl. Călin Anastasiu, la această reuniune s-a discutat despre posibilitățile de redresare economică și de dezvoltare a României.

Alte surse, care au dorit să-și păstreze anonimatul, au afirmat că acest grup, avîndu-l lider pe actualul șef al diplomației române, dl. Teodor Meleșcanu (persoană agreată de majoritatea cancelariilor occidentale) reprezintă echipa care va înlocui cabinetul Văcăroiu. Dacă privim diversitatea profesiunilor, a coloraturii politice și a reputației de care se bucură unii dintre cei mai sus amintiți, s-ar putea ca zvonul să devină realitate. Mai ales că astăzi se va dezbate și vota Moțiunea de Cenzură. **(Lucian GHEORGHIU)**

În timpul revoluției

Soldații unei singure unități militare au tras 208.803 cartușe!

■ s-au tras și 27 lovituri cu tunul de pe tanc

Tragerile executate în diferite localități, în timpul evenimentelor din decembrie 1989, au avut drept explicație faptul că o parte din armamentul și muniția existente în sediile organizațiilor au fost preluate de diferite persoane. În perioada 17-21 decembrie 1989 nu s-a pierdut nici o armă și nu s-a consumat nici un cartuș. După data de 22 decembrie au dispărut cantități însemnate de armament și muniție. Potrivit raportului UM 01046 București, în perioada cînd unitatea a acționat în municipiul București (22-28 decembrie), s-au consumat următoarele cantități de muniție: scurt 7,62 mm, 53.920 bucăți; 7,62 mm glonț obișnuit pentru pistol, 1566 bucăți; lung 7,62 mm, 136.850 bucăți; 12,7 mm, 15.015 bucăți; 14,5 mm, 1066 bucăți; 26 mm iluminare, 179 bucăți; 26 mm semnalizare, 207 bucăți; 3 proiectile de artilerie și 27 lovituri pentru tunul de pe tanc.

Ieri, la manifestările dedicate zilei de 22 decembrie

Serviciul de protecție a președintelui a controlat de arme soborul de preoți

Președintele ***Ion Iliescu,*** înconjurat de reprezentanți ai organizațiilor revoluționare din București, Timișoara, Cluj și Sibiu, a pășit joi, 22 decembrie, pe sub Arcul de Triumf, în cadrul ceremoniei prilejuite de împlinirea a cinci ani de la Revoluția Română. Desfășurarea forțelor polițienești, a cadrelor Serviciului de Pază și Protocol, ale Armatei, dar și a trăgătorilor de elită le-a depășit în amploare, potrivit afirmațiilor unui ofițer SPP, pe cele ce au avut loc de 1 Decembrie. În acordurile fanfarei militare, Ion Iliescu, alături de figuri devenite celebre în Revoluție (printre care ***Dumitru Mazilu*** și ***Gelu Voican Voiculescu***), a salutat mulțimea, semnalîndu-le celor prezenți lipsa reprezentanților Asociației Revoluționare “21 Decembrie”.

Un alt element inedit al manifestărilor de “pioasă amintire” (cf. Dan Iosif - consilier prezidențial) a constat în rigurosul control corporal și “tehnic” la care au fost supuse înaltele fețe bisericești din soborul de preoți care a oficiat slujba de pomenire de la Cimitirul Eroilor. Astfel, cadrele Serviciului de Pază și Protocol au examinat cu atenție atît sutanele împăturite cu grijă într-o ladă bisericească, cît și farfuriile cu colivă necesare slujbei. **(Mediafax)**

Premiile presei sportive

Cei mai buni sportivi români ai anului 1994

Astăzi, într-n cadru festiv, vor fi decernate premiile Asociației Presei Sportive pe anul 1994 și premiile naționale pentru sport acordate de Ministerul Tineretului și Sportului.

Ancheta de sfîrșit de an a A.P.S. (singura oficială în România) a desemnat drept cel mai bun sportiv al anului pe ***Gheorghe Hagi***. Cea mai bună sportivă a anului a fost aleasă gimnasta ***Gina Gogean***. Pe locul întîi la categoria “cea mai bună echipă” s-a clasat echipa națională de fotbal.

În numărul de mîine, vom publica tabelul complet al premiilor A.P.S. și M.T.S. **(Lucian GHEORGHIU)**

SURPRIZĂ URIAȘĂ
IN COMERȚUL IEȘEAN

PENTRU ORICE FAMILIE,
în curînd, de
SĂRBĂTORI
Un supermarket
adevărat

magazinul 1 UNU
985A
Soseaua Nicolina nr. 64
CUG
POARTA 1
Rondu vechi

PREȚURI INCREDIBILE
Chiar fără posibilități materiale deosebite puteți avea o masa încărcată cu bunătăți, acum, de sărbători.
Iar transportul înspre casă vă este asigurat.

DESCHIDEREA?
CHIAR MÎINE

Silhouette
magazinul femeilor rafinate
s-a deschis în
str. Lăpușneanu 7B
(vis-a-vis de Anticariat)
PROGRAM: 8.00-20.00
CADOURI

Trasis PLUS
IAȘI - ROMANIA
vinde en gros
- portocale
- grapefruit
- banane
import GRECIA
Prețul lunii cadourilor!
- produse cosmetice și detergenți din gama RONSON
la prețurile importatorului
- produse COLGATE-PALMOLIVE
la prețurile producătorului
Tel./fax: 032/142717
6600 Iași, str. Arcu nr. 35, bl. CL5, parter, (vizavi de Autogară),

MONITORUL DE IAȘI

Cum au decurs manifestările oficiale de ieri

"Astăzi, unii au venit aici să aniverseze, iar alţii să comemoreze"

Autorităţile locale şi judeţene au sărbătorit ieri 5 ani de la evenimentele petrecute în România, în decembrie '89. La manifestare nu a participat preşedintele "Asociaţiei 22 Decembrie" din Iaşi, Doru Ţigău. Înainte de ceremonia depunerii coroanelor de flori la Troiţa eroilor din faţa Palatului Culturii, consilierul municipal ***Eugen Popa,*** membru în "Asociaţia 22 Decembrie", a declarat: "***Astăzi, unii au venit aici să aniverseze, iar alţii - să comemoreze. Noi (Asociaţia 22 Decembrie - n.r.) sîntem aici pentru a-i comemora pe cei căzuţi!***". Cele trei discursuri care au urmat slujbei religioase de la troiţă au avut orientări diferite. Astfel, prefectul Dan Gâlea s-a referit numai la aspectele pozitive ale vieţii românilor după '89, reprezentantul Asociaţiei 22 Decembrie a remarcat numai aspectele negative, iar discursul primarului Constantin Simirad a cuprins ambele tipuri de elemente. Majoritatea trecătorilor prezenţi la manifestare au primit de pomană colaci şi mere. Partea a doua a ceremoniei s-a desfăşurat la Palatul Culturii. În holul central, unde se afla un brad imens împodobit, prefectul Dan Gâlea a decernat diplome şi medalii jubiliare celor care au participat şi au jucat un rol deosebit în evenimentele din 22 Decembrie 1989 la Iaşi. Manifestarea s-a încheiat printr-un cocktail oferit de administraţie în Sala "H. Coandă" a Palatului. La cocktail a fost prezent şi un grup de elevi de la Liceul "Ion Creangă" din Chişinău, care au cîntat colinde şi binecunoscutul cîntec "Limba noastră". Pentru aceste colinde elevii basarabeni au primit dulciuri, sucuri şi suma de 90.000 lei. ***În fotografie este prezentat un aspect de la ceremonia care a avut loc la Troiţa Eroilor.*** **(Ovidiu LUNGU - Nord-Est PRESS)**

Începînd de astăzi

ROMTELECOM achită restanţele datorate veteranilor de război

Două mii de veterani şi văduve de război vor primi plata restantă a abonamentelor telefonice. Dintre aceştia, aproximativ două sute nu vor beneficia de acest drept, deşi se încadrează în Legea nr. 44 din 1994, care prevede oferirea unor gratuităţi acestei categorii a populaţiei: "***Nu putem efectua plăţile către aceşti oameni din cauza încetinelii de care dă dovadă Ministerul Apărării Naţionale şi Ministerul de Interne în trimiterea listelor cu veterani şi văduve de război care se află în evidenţa lor. De asemenea, nu au virat nici bani pentru plata contravalorii abonamentelor din lunile pentru care oamenii beneficiază de gratuitate. De aceea, sîntem nevoiţi să trimitem acasă pe aceşti veterani, dar ne asumăm răspunderea de a-i înştiinţa prin telefon în momentul în care vom avea listele cu ei. Facem acest lucru deoarece ştim că cei 12 mii de lei, respectiv 7200 de lei, cît trebuie să primească, au o valoare mare pentru aceşti oameni***", ne-a declarat Elena Mihăilă, şefa Serviciului de relaţii cu publicul al ROMTELECOM. Pentru veteranii şi văduvele de război care se află în evidenţa Ministerului Muncii şi Protecţiei Sociale plăţile se efectuează normal, după programul stabilit de Direcţia de Telecomunicaţii din Iaşi. Faptul că oamenii au nevoie de sumele ce reprezintă valoarea abonamentelor telefonice rezultă şi din afirmaţiile agentului de pază al Serviciului de relaţii cu publicul al ROMTELECOM, care ne-a declarat că ieri, începînd cu ora patru dimineaţa, un grup de zece persoane aştepta deschiderea ghişeurilor pentru a-şi primi banii cuveniţi. **(Mihai GIUBERNEA)**

Iniţiativă umanitară

Donaţii de medicamente şi haine

Pentru a doua oară în acest an, asociaţia franceză nonprofit "***Copiii Moldovei, viitorul României***", reprezentată de ***Michel Prudon***, a oferit medicamente şi haine pentru ieşeni. Medicamentele destinate tratării mai multor tipuri de afecţiuni (digestive, antispasmolitice, psihotrope, pulmonare, neuroleptice, ginecologice etc.), în valoare de circa ***două milioane lei***, au fost aduse la Policlinca Stomatologică nr. 3 din Tătăraşi, de unde au fost distribuite gratuit tuturor persoanelor care au dovedit că au asemenea afecţiuni şi s-au prezentat la dispensar. Demn de menţionat este faptul că toate aceste medicamente au termenul de valabilitate îndelungat, majoritatea produselor farmaceutice expirînd în anul 1998. În baza bunei colaborări dintre asociaţia franceză şi policlinica ieşean, pentru luna ianuarie 1995 se aşteaptă un nou transport de medicamente din Franţa. **(Mihaela CĂNĂNĂU)**

Criza de combustibil de la CET se accentuează

■ ***firmele de stat din zona industrială nu mai primesc abur tehnologic*** ■ ***temperatura agentului termic furnizat populaţiei este mai scăzută decît cea prevăzută în normative***

În ultimele zile, situaţia aprovizionării cu carburanţi a Filialei Electrocentrale (CET) din cadrul RENEL a continuat să se înrăutăţească. Din acest motiv, ***a fost oprită magistrala 1, de abur tehnologic,*** destinat firmelor cu capital de stat din zona industrială (cu excepţia firmei TEROM).

Stocul de carburanţi de care dispunea ieri, 22 decembrie, Filiala Electrocentrale Iaşi era de 10.000 Nmc/oră gaz metan, faţă de un necesar de 33.000 Nmc/oră. În ceea ce priveşte păcura, faţă de necesarul de consum de o mie tone pe zi, stocul era de trei mii tone. La aceasta se mai adaugă stocul din rezerva de stat, de şapte mii tone, pentru care conducerea CET a solicitat aprobările necesare pentru a-l folosi.

Stocul de cărbune este cel mai consistent, de două sute mii tone, faţă de un consum de şase mii tone pe zi.

Prin oprirea livrării de abur tehnologic în zona industrială au fost economisite aproximativ şase tone de păcură pe oră, combustibil care va fi folosit pentru reţeaua de termoficare a municipiului Iaşi.

În ceea ce priveşte aprovizionarea cu căldură şi apă caldă a populaţiei, directorul comercial al CET, Dan Grecu, ne-a informat că din cauza lipsei de carburanţi temperatura agentului termic trimis în reţeaua de termoficare este sub cea prevăzută în normative. De exemplu, ieri, 22 decembrie, temperatura agentului termic a fost cu 10-15 grade Celsius, mai mică decît cea prevăzută în normative.

Din acest motiv, ***este de aşteptat să fie limitată furnizarea apei calde*** menajere către populaţie sau alternarea furnizării apei calde cu căldura, după un program care va fi stabilit în funcţie de temperatura la care va fi furnizat agentul termic în următoarele zile. **(Costel STROESCU)**

Amănunte despre situaţia lui Corneliu Bărceanu, copilul care trăieşte în condiţii animalice

■ ***băieţelul este ţinut, în continuare, într-o cameră cu pardoseală de ciment, unde curge apa*** ■ ***el are nevoie de ajutor***

Exact în urmă cu două săptămîni, cotidianul "Monitorul" relata despre situaţia tragică a unui copil de opt ani, ***Corneliu Mihai Bărceanu,*** ţinut în condiţii animalice, închis într-o cameră plină de apă, nemobilată, neîncălzită, murdară şi igrasioasă. După o întîrziere inexplicabilă, ieri, 22 decembrie, Elena Bărceanu, mama copilului năpăstuit, s-a hotărît să se deplaseze la sediul ***Inspectoratului de Stat Teritorial pentru Handicapaţi,*** pentru a se interesa de demersurile necesare internării băiatului într-o instituţie specializată. În prezenţa inspectorului şef Dumitru Covrig, femeia s-a angajat ca începînd de astăzi să înceapă procurarea actelor necesare internării lui Corneliu Mihai la Secţia exterioară (Galata) a Spitalului de copii "Sf. Maria", pentru copiii cu afecţiuni neuropsihice.

Reamintim că băiatul suferă de autism infantil, avînd o deficienţă mintală severă (Q.I.=28). El poate fi zărit, zilnic, în pielea goală la fereastra apartamentului nr. 1 al blocului 836, scara B, de pe strada Împăcării, cartierul Nicolina. Mama sa susţine că Puiu (cum este alintat) are destule haine, dar nu le suportă pe el şi le rupe. Totuşi, Iulia Zlavog, confecţioneră la S.C. "Lynx Com" S.R.L., ce-şi are sediul vizavi de locuinţa Bărceanu, ne-a povestit: "***Nu e adevărat ce spun ei că Puiu nu vrea să stea cu hainele pe el. După publicarea articolului, văzînd că situaţia nu se schimbă cu nimic, mi-am luat inima în dinţi şi, însoţită de un coleg, m-am dus la uşa lor. Adusese nişte hăinuţe pentru copil. Stătea tot în încăperea aceea oribilă, în mijlocul unei bălţi (n.r. - reamintim că toţi ai casei susţin că Puiu a smuls caloriferul, tîrîndu-l pînă în mijlocul odăii; de atunci, apa curge continuu în cameră). L-am îmbrăcat şi i-am zis aşa: "Puiu, dacă nu te dezbraci de haine, am să vin şi mîine, să îţi aduc o ciocolată. Şi să stai la geam, să te văd că eşti îmbrăcat, da?" S-a uitat la mine şi mi-a răspuns "da". Şi s-a ţinut de cuvînt. Vă spun, este un copil inteligent. Tot ce-i trebuie e puţină îngrijire şi atenţie***".

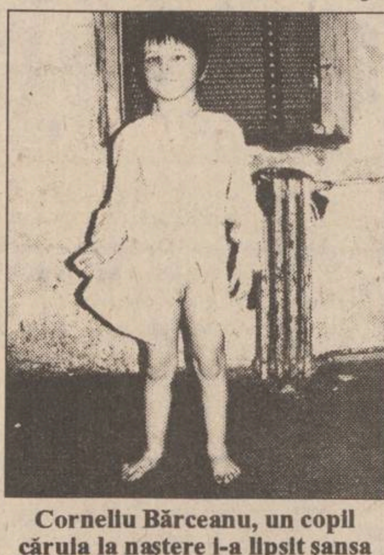

Corneliu Bărceanu, un copil căruia la naştere i-a lipsit şansa

Singura cale legală de urmat presupune puţină alergătură din partea mamei. Numai ea este cea care poate interna copilul. Dacă nu va da înapoi în faţa cozilor, atunci în luna ianuarie Puiu va găsi, poate, o casă mai primitoare. Pînă atunci, însă, este Crăciunul, apoi Revelionul. Facem un apel, pe această cale, rugînd toţi oamenii de suflet care pot oferi acestui copil un cît de mic dar de Crăciun, să nu dea înapoi şi să dăruiască puţină bucurie acestui băieţel nenorocit. De asemenea, deoarece de mai bine de două luni caloriferul din camera copilului n-a fost reparat (Elena Bărceanu a declarat că: "*Am să-l repar cînd am să am bani*"), solicităm ajutorul unui instalator dispus să efectueze această muncă gratuit, pentru ca măcar acum, cînd iarna a sosit cu adevărat, copilul să nu mai stea toată ziua, gol şi desculţ, în apa aceea îngheOţată. **(Gynella PARFENIE)**

Daruri de Crăciun

120 milioane lei pentru copiii salariaţilor firmei FORTUS S.A.

Aproximativ 120 de milioane lei au fost alocaţi de membrii conducerii administrative a societăţii comerciale "Furtus" S.A. pentru acordarea de cadouri celor peste zece mii de copii al salariaţilor unităţii ieşene. O parte dintre aceştia au primit cadourile ieri, după un spectacol în care au fost prezentate cîteva scenete şi colinde de Crăciun. În afară de copiii salariaţilor de la firma "Fortus" S.A., aproape două sute de alţi copii, care locuiesc în blocurile din jurul societăţii amintite, au primit şi ei cadouri, chiar dacă părinţii lor nu lucrează la această unitate. Referitor la evoluţia firmei ieşene în cursul anului 1994, ***Gheorghe Cojocaru,*** directorul general al S.C. Fortus S.A., ne-a declarat că aceasta va face subiectul unei conferinţe de presă ce va fi organizată în prima parte a lunii ianuarie 1995. **(Alin TOCAN)**

Investiţii în domeniul sanitar la Iaşi

Săptămîna trecută, vicepreşedintele C.J. Iaşi, ***Lucian Flaişer,*** a analizat împreună cu ministrul Sănătăţii, Iulian Mincu, programul de investiţii al Ministerului Sănătăţii în judeţul Iaşi, în viitorul apropiat. Astfel, ***un spital de urgenţe cu o capacitate de 190 paturi*** urmează a se construi în perimetrul situat între actualul Spital de Urgenţe din Copou şi Corpul B al Universităţii Tehnice "Gh. Asachi". Un alt proiect pe lista de investiţii a Ministerului Sănătăţii îl constituie înfiinţarea unui ***Centru de Chirurgie Cardiacă la Spitalul "Parhon"*** realizat prin reorganizarea celorlalte secţii. Ultimul punct pe lista de investiţii a acestui minister pentru judeţul Iaşi este realizarea Centrului de diagnostic şi tratament din incinta unităţii S.C. FORTUS S.A. Menţionăm că actualmente clădirea acestui centru se află ridicată la stadiul structurilor de rezistenţă şi a costat întreprinderea FORTUS 800 milioane lei. Aceşti bani urmează a fi rambursaţi unităţii de către Ministerul Sănătăţii o dată cu preluarea acestui obiectiv. Toate proiectele sus-menţionate se vor realiza în următorii 3-4 ani, cu începere din 1995. **(Ovidiu LUNGU - Nord-Est PRESS)**

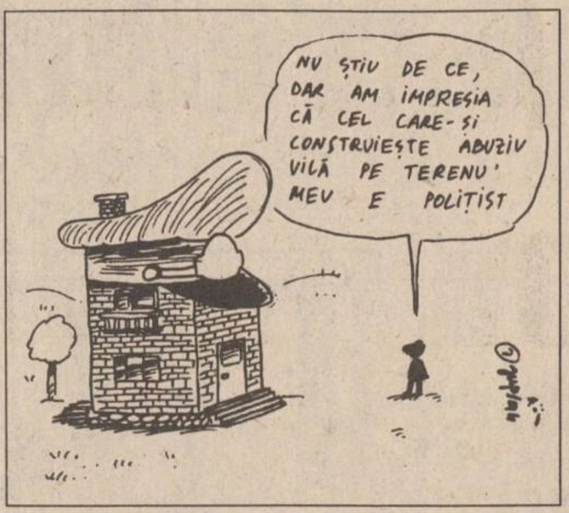

NU ŞTIU DE CE, DAR AM IMPRESIA CĂ CEL CARE-ŞI CONSTRUIEŞTE ABUZIV VILĂ PE TERENU' MEU E POLIŢIST

Alţi doi poliţişti sînt judecaţi de instanţele ieşene

■ ***unul dintre aceştia este Tică Bolat, căpitan la Poliţia TF, acuzat de tulburare de posesie***

Cezar şi Tică Bolat, cadre active ale Ministerului de Interne, sînt chemaţi în judecată sub acuzaţia de "tulburare de posesie". Cei doi fraţi (Tică este căpitan la Poliţia TF şi Cezar, plutonier la Poliţia Municipiului Iaşi) sînt acuzaţi că l-au bruscat pe avocatul Luca Paul, cu care se află în conflict de la o suprafaţă de teren situată într-o zonă foarte căutată a oraşului (Aleea Mihail Sadoveanu nr. 32). Avocatul Luca a cumpărat suprafaţa de 1800 mp de la adresa amintită încă din primăvara anului 1990. ***În mod surprinzător, acest teren a intrat ulterior în proprietatea poliţistului Cezar Bolat, care a obţinut şi titlu de proprietate, după care l-a vîndut fratelui său - căpitanul Tică Bolat.***

Avocatul Paul Luca a reclamat acest lucru la Comisia Judeţeană de Aplicare a Legii Fondului Funciar, care i-a restabilit dreptul de proprietate. Aceeaşi comisie a restabilit fraţilor Bolat dreptul de proprietate pentru un teren, teren care este în vecinătatea proprietăţii avocatului Paul Luca. Se pare că cei doi poliţişti nu sînt mulţumiţi de aceste hotărîri şi, conform declaraţiilor avocatului ieşean, încearcă să ocupe şi alte parcele. Acţiunea lor a culminat recent, cînd au început săpăturile pentru construirea unei vile pe terenul lui Paul Luca. Cei doi au fost reclamaţi instanţei de judecată, care îi judecă în prezent pentru "***tulburare de posesie***". Procesul este în derulare. **(Marius MĂRGINEANU)**

Principalele nereguli financiare descoperite de Curtea de Conturi

■ ***în primele 11 luni au fost atrase la bugetul de stat 3,553 miliarde lei***

Controalele efectuate de ***Direcţia Generală de Control Financiar Iaşi a Curţii de Conturi,*** în primele 11 luni ale anului 1994, la agenţii economici şi instituţiile bugetare din judeţ, s-au soldat cu atragerea la bugetul de stat a sumei de ***3,553 miliarde lei, din care 3,487 miliarde lei de la agenţii economici***. În plus, sumelor menţionate li s-au adăugat şi majorările de întîrziere, în valoare totală de 713,2 milioane lei. Abaterile financiare constatate în aceeaşi perioadă au avut drept consecinţă şi aplicarea de amenzi totalizînd 4,836 milioane lei, din care 3,8 milione - de la agenţii economici.

Principalele deficienţe depistate şi sancţionate de către controlorii financiari au fost, în cazul societăţilor comerciale, nereevaluarea patrimoniului; scoaterea nelegală din funcţiune a unor mijloace fixe; vînzări nelegale de active; concesionări, închirieri şi locaţii de gestiune realizate în mod nelegal; plăţi anticipate nejustificate (fără prestaţii ulterioare); plusuri în gestiune; creanţe neîncasate şi alte abateri. În ceea ce priveşte ordonatorii de credite (unităţi bugetare), aceşti au fost depistaţi cu alocaţii bugetare cărora li s-a schimbat destinaţia; fonduri bugetare utilizate nelegal; plăţi anticipate nejustificate (fără prestaţii ulterioare); plusuri în gestiune; neînregistrarea investiţiilor şi altele. **(Mihaela BREZEANU)**

PULPE PUI SUA
PULPE CURCAN
SPATE PUI SUA
PUI TURCIA
SANADA
Depozit TAMAZ FRIGOCARNE
Str. Socola nr. 16 - IAŞI

Cooperativa
"MOBILĂ ŞI TAPIŢERIE" IAŞI
Vă invită să vizitaţi magazinele de mobilă din
Manta Roşie, Nicolina, Galata, Dacia,
unde puteţi găsi şi următoarele articole:
* maşini de spălat
AUTOMATIC SUPER cu 16 programe - preţ 565.490 lei
ALBA LUX 15/2 cu încălzitor - preţ 197.041 lei
* storcător rufe - preţ 116.998 lei
* maşini de cusut NICOLETA - preţ 278.293 lei

STIMAŢI CUMPĂRĂTORI
MAGAZINUL
MATERNA
prin raioanele de specialitate vă oferă
un bogat sortiment de:
MAROCHINARIE
CACIULI BLANA
TRICOTAJE COPII ŞI ADULŢI
CAMAŞI BARBAŢI
LENJERIE COPII ŞI FEMEI
ŢESATURI ŞI COVOARE
ÎNCALŢAMINTE
CONFECŢII ADULŢI ŞI COPII
ELECTRICE ŞI ELECTRONICE
MENAJ - UZ CASNIC
PARFUMERIE
PAPETARIE
DULCIURI ŞI DELICATESE
Toate articolele respectă standardele de calitate, avînd preţuri accesibile
Adresa noastră:
str. Ştefan cel Mare
şi Sfînt nr. 14
Tel. 112102
Program:
zilnic 8,00-19,00
sîmbătă 8,00-14,30
duminică închis

3M®
NOILE DISCHETE
Go anywhere !
■ oferă garanţia unei stocări sigure chiar la 60° C;
■ sînt antistatice, atrag cu 40% mai puţin praf;
■ rezistă la umiditatea mediului ambiant
GRATUIT: 25 FILE *POST IT* ADEZIVE
CALITATE PENTRU DUMNEAVOASTRĂ
UNIVERSAL R.X.
Distribuitor autorizat 3M
Grigore Ureche nr. 3, tel./fax: 032/112058

TOFAN GRUP SA
Filiala Iaşi
Str. Ghica Vodă 1B
(demisol)
Telefon 114782
Vă oferă la preţuri avantajoase, următoarele tipodimensiuni de anvelope şi camere marca
ROADSTONE
(Coreea de Sud):
155-13, 175-14, 185-14, 195-14
OFERIM GARANŢIE

Agitație în preziua discutării șanselor de supraviețuire a Guvernului

PDSR a solicitat Partidului Democrat să retragă moțiunea

Cu 24 de ore înainte de dezbaterile în plen a Moțiunii de Cenzură în ambele tabere domnește o stare de agitație.

Liderii PD au avut runde de convorbiri cu omologii lor din PUNR, PSM și PRM, încercînd să le explice oportunitatea unui vot favorabil moțiunii. Deși discuțiile au fost "amiabile", nu s-a ajuns la nici un rezultat. PDSR, care în urmă cu două zile a refuzat orice contact cu PD, a remis grupării din "Modrogan" o scrisoare prin care solicită retragerea moțiunii.

Inițiatorii moțiunii sînt optimiști. În conferința de presă de ieri a PD, dl. ***Adrian Vilău*** a afirmat că se contează pe voturile mai multor parlamentari PDSR. ***"Cunosc motivele conduitei lor, dar nu pot să le divulg acum"***, a menționat purtătorul de cuvînt al PD.

În tabăra PDSR, cuvîntul de ordine este: ***"prezență 100%"***. Emisarii partidului de guvernămînt, responsabili cu mobilizarea, au "lucrat" fără pauză joi, 22 decembrie. Parlamentarii care vor absenta sînt pasibili de sancțiuni.

PUNR, prin vocea d-lui Gavra, este categoric: veto moțiunii. Totuși, se pare că o serie de "disidenți" vor vota pro-moțiune.

PRM știe că singura șansă de a supraviețui este de a vota contra moțiunii. Dacă în partidul lui Vadim situația e clară, în schimb la PSM domnește o stare de ambiguitate. PSM se pronunță pentru alegeri anticipate, dar, în același timp, parlamentarii socialiști nu agreează moțiunea.

"Inamicul" cel mai mare în cadrul CDR îl constituie capitolul prezență. Șefii de partide au dat asigurări că nimeni nu va pleca la "tăiatului porcului".

Cum CDR și PD totalizează 224 mandate (dintre acestea două sînt vacante, iar Ioan Alexandru este în continuare suferind) pentru ca moțiunea să treacă mai este nevoie de 29 de voturi. Vor veni oare ele dinspre arcul guvernamental? Decizia (pro sau contra moțiune) s-a luat însă în noaptea care a trecut, la Cotroceni. **(Mihaela CRISTEA, Lucian GHEORGHIU)**

Care este soarta Fondului "Libertatea"?

■ *în octombrie 1990, în contul fundației erau peste două miliarde de lei și 829.000 dolari* ■ *acum mai sînt abia ceva mai mult de un miliard* ■

Acum cinci ani, în timpul și după evenimentele din decembrie 1989, a fost creat, prin donații din țară și din străinătate, ***Fondul "Libertatea"***. Erau sume uriașe pentru vremea aceea, destinate mai cu seamă ajutorării copiilor celor răpuși și persoanelor ale căror case au fost distruse în revoluție. Dar, între timp, Fondul "Libertatea" a avut mai multe dificultăți. În febra din decembrie '89, cînd încă se mai auzea șuieratul gloanțelor și mureau oamenii, a fost lansată ideea unui fond de binefacere constituit din donații. A fost numit Fondul "Libertatea". Nici azi nu știe nimeni cîți bani s-au strîns atunci și unde s-au dus o bună parte din ei. Presa a făcut la început speculații, apoi a publicat unele documente din care reieșea că sume considerabile fuseseră destinate unor acțiuni ale FSN, inclusiv politice. La 1 octombrie 1990, prin Decretul 124, era înființată Fundația Fondul "Libertatea". ***Horia Vasculescu***, jurist și secretar al fundației, îmi spunea că sumele preluate atunci de fundație din Contul "Libertatea" au fost de peste două miliarde de lei și 829.000 de dolari SUA. El recunoaște însă că pînă la 1 octombrie 1990 fuseseră cheltuiți mulți bani, mai ales la nivel județean, și admite că Fondul "Libertatea" a fost preluat fără nici un fel de act de justificare a sumelor deja cheltuite.

La 31 octombrie 1994, Fondul "Libertatea" mai avea în conturile sale din Banca Comercială Română și Credit Bank ***ceva peste 1 miliard de lei***, la care se adaugă aproape 900 milioane din dobînzi. Horia Vasculescu se plîngea că în cinci ani nimeni nu a mai dat un ban la fond, nici măcar prosperii oameni de afaceri. Guvernul, nici atît, căci abia se descurcă prin peticele bugetului de stat. Dl Vasculescu spune că primii beneficiari ai Fondului "Libertatea" au fost copiii orfani ai eroilor martiri, răniții și invalizii din revoluție. El susține că în ultimii doi ani ajutoarele acordate acestora au sporit. ***Traian Vasu***, reprezentant al Asociației "21 Decembrie", afirmă că dimpotrivă ***"fondurile au scăzut, dobînda este, la prima vedere, mare, dar valoarea reală a sumelor rămase este mult mai mică; tendința de a lichida acest fond mi se pare mai mult decît evidentă"***. Totuși, anul acesta fiecare copil de erou martir primește 250.000 de lei, la fel ca și invalizii de gradul I. Răniții cu gradul II de invaliditate primesc 150.000 de lei, iar cei cu gradul III cîte 125.000. Consiliul de administrație a hotărît ca în acest an să nu mai dea bani asociațiilor de revoluționari pentru coroanele ce sînt depuse la monumentele eroilor din 1989, ci să le dea florile gata cumpărate. **(NEP)**

Mesajul personal
al lui Moș Crăciun
către toți cetățenii
de bună credință
ai municipiului Iași:

singurul post de radio oficial de CRĂCIUN este.......
RADIO
72.44 STEREO
NORD-EST

La aniversarea unui an de emisie pe frecvența 72.44 MHz
și cu prilejul Sărbătorilor de Iarnă, postul de radio
72.44 STEREO NORD-EST
vă urează
La mulți (b)ani !

Întîlnire surpriză la Chișinău

Mircea Snegur a dat mîna cu Igor Smirnov

La Chișinău, președintele ***Mircea Snegur*** s-a întîlnit cu ***Igor Smirnov***, președintele Autoproclamatei Republici Nistrene. Convorbirile Snegur-Smirnov au fost primele în ultimele 8 luni, urmînd ca astfel de întrevederi să aibă loc în fiecare lună, conform unui comunicat al Președinției Moldovei. Autoritățile de la Chișinău au oferit deja raioanelor majoritar găgăuze și celor din stînga Nistrului autonomie lărgită și dreptul de a se separa de Republica Moldova în cazul unei unificări cu România.

Întîlnirea a fost precedată de mai multe semnale transmise din Transnistria în legătură cu situația social-economică deosebit de dificilă a populației din stînga Nistrului: lipsa produselor de strictă necesitate, degringolada prețurilor, blocajul financiar care face inapte multe unități economice stimulînd șomajul. De la mijlocul lunii august, în numai patru luni de existență, cupoanele transnistrene s-au devalorizat de peste 10 ori. O pîine costă 150 de cupoane, în timp ce salariul minim continuă să rămînă același, 1200 de cupoane.

De altfel problema monedei, respectiv cea a promovării unei politici valutare unice, chiar dacă a fost abordată doar tangențial, este una din cele mai sensibile, deoarece Tiraspolul insistă asupra unei valute paralele.

"Leul moldovenesc ar mai putea să circule în Transnistria paralel cu valuta transnistreană, cu condiția ca politica monetară să fie promovată de la Chișinău inclusiv prin controlul asupra emisiunilor și circulației cuponului transnistrean" declară ***Leonid Tălmaci***, guvernatorul Băncii Naționale a Moldovei.

Mircea Snegur a anulat toate eforturile voluntarilor care au luptat în Transnistria

"În caz contrar, va avea de suferit populația din raioanele de vest ale republicii" a conchis guvernatorul BNM.

Planul acestuia este de a transforma Banca Transnistreană în filială a BNM, conducătorul acesteia putînd deveni viceguvernator, plan care însă a eșuat.

S-au mai abordat chestiunea liberei circulații între Moldova și Transnistria, precum și posibilitatea de a se acorda elevilor din Transnistria dreptul de a învăța în alfabetul latin. S-a mai ajuns la o înțelegere privind condițiile de abonare și difuzare a ziarelor și revistelor tipărite la Chișinău și Tiraspol, urmînd a fi reluată campania de abonare la publicațiile din Moldova. **(Pavel LUCESCU)**

Cum a văzut agenția REUTER 22 decembrie 1994

"Tîrgoviște este un oraș urît, dincolo de orice închipuire"

Agenția REUTER a difuzat joi un comentariu dedicat "comemorării" a cinci ani de la executarea, la Tîrgoviște, a cuplului Ceaușescu. "Zeci de gloanțe au lovit prima pereche a României, lăsîndu-i chirciți pe pămîntul înghețat, lîngă zidul cafeniu al vechii cazarme de cavalerie din orașul siderurgic Tîrgoviște. Ea sîngera abundent din rănile de la cap. El a căzut pe spate, în genunchi, privind cu ochii goi către cerul de iarnă. (...) După cinci ani, sentimentele României față de cea mai sîngeroasă dintre revoluțiile din Europa de Est sînt confuze și ambigui. Standardul de viață este mai scăzut decît cel din 1989, iar în Tîrgoviște se face simțită nostalgia după vechile vremuri de certitudini comuniste. (...) Și mai există și vinovăția pentru executarea lui Ceaușescu. «Mai presus de orice este faptul că a fost ucis într-o zi cu semnificație religioasă, ceea ce produce un anumit sentiment de vinovăție populației din Tîrgoviște. Dacă punem împreună cele două evenimente - nașterea lui Iisus și moartea unui tiran - obținem o imagine realmente ciudată», a afirmat directorul teatrului din localitate, publicistul Victor Mihalache. Tîrgoviște s-a schimbat puțin în ultimii cinci ani. Este un tipic oraș românesc din epoca Ceaușescu - urît aproape dincolo de orice închipuire. Vechea vatră a orașului a fost dărîmată și înlocuită cu ceea ce, în viziunea lui Ceaușescu, trebuia să fie centrul unui oraș modern, dominat de o piață vastă mărginită de blocuri-turn, acum pe cale de a se nărui".

financiar monitorul

Cursul de referință valabil pentru 23-26.12.1994
1 USD = 1774 lei
1 DM = 1129 lei

Taxe la ieșirea din țară

Pentru Florin Georgescu 15.000 lei reprezintă o sumă mică

Ministerul Finanțelor va elabora o nouă variantă de lege pentru plata unor ***taxe de către persoanele fizice la ieșirea din țară*** și va încerca să găsească modalitățile pentru a supune aprobării Legislativului această variantă, a declarat ***Florin Georgescu***, ministrul Finanțelor, miercuri, 21 decembrie, în cadrul unei conferințe de presă. "***Timpul ne va judeca, dacă o asemenea măsură este bună, noi încercăm să vedem cum găsim o asemenea măsură legislativă să o impunem***" - a afirmat ministrul Finanțelor. În opinia lui Florin Georgescu, o taxă de ***"15.000 lei la ieșirea din țară este puțin"***. Reamintim că la sfîrșitul săptămînii trecute, ***Curtea Constituțională a declarat neconstituțională legea privind plata unor taxe de către persoanele fizice la ieșirea din țară.***

În acest an

Bugetul asigurărilor sociale a înregistrat plăți restante în valoare de 384 miliarde lei

În urma controlului efectuat de ***Comisiile Ministerului Muncii și Protecției Sociale*** (MMPS), la ***11.000 de agenți economici***, s-au înregistrat plăți restante la bugetul asigurărilor sociale în valoare de ***384 miliarde lei***, a declarat ***Dorel Mustață***, secretar de stat în MMPS. Din totalul plăților restante, pînă în prezent au fost recuperate circa ***109 miliarde lei***, a precizat Dorel Mustață. Societățile care au avut cele mai mari restanțe la plata asigurărilor sociale sînt: "SNCFR", "Roman" SA, "Uzina Mecanică Cugir" și "Hidroconstrucția".

Vești bune pentru automobiliști

Ministerul Finanțelor va propune Guvernului o reducere a taxelor vamale la importul de autovehicule

Taxele vamale actuale la importul de autovehicule se vor prelungi și în 1995, a declarat miercuri, 21 decembrie, ***Florin Georgescu***, ministrul Finanțelor. Totuși, ***"vom propune Guvernului o anumită relaxare în cuantumul acestor taxe"***, a precizat Florin Georgescu, adăugînd că ***"mai rău nu va fi"***.

400.000 noi locuri de muncă în 1994

76% din locurile noi de muncă create au fost în sectorul privat

La nivelul economiei naționale au fost create în 1994, circa ***400.000 de noi locuri de muncă***, a declarat Dorel Mustață, secretar de stat în Ministerul Muncii și Protecției Sociale (MMPS). Din totalul locurilor de muncă nou create, circa ***76 % au fost înregistrate în sectorul privat.*** Cu toate acestea, numărul lor s-a dovedit destul de mic în comparație cu numărul mare de persoane care au fost disponibilizate în acest an de către întreprinderile din sectorul de stat, numărul șomerilor depășind la această dată cifra de un milion.

Valute în cont

Cursurile de referință ale BNR

Cursurile de referință ale ***Băncii Naționale a României*** pentru următoarele valute valabile pentru 23-26.12.1994 sînt: 100 yeni japonezi=1770 lei, 1 liră sterlină=2765 lei, 1 franc elvețian=1336 lei, 1 franc francez=327 lei, 1 gulden olandez=1009 lei, 100 lire italiene=108 lei, 1 ECU=2150 lei, 1 DST=2575 lei.

CURSUL DE SCHIMB AL PRINCIPALELOR VALUTE
VALABIL PENTRU DATA DE 22 - 12 - 1994

Casele de schimb valutar	DOLAR C	DOLAR V	DOLAR CS	MARCA C	MARCA V	MARCA CS
BANCA AGRICOLĂ Tel. 113133	1850	1900	0%	1180	1230	0%
BANCA ROMÂNĂ pentru DEZVOLTARE - Tel. 211340	1850	1924	0%	1177	1224	0%
BANCA ROMÂNĂ de COMERȚ EXTERIOR - Tel. 145555	1900	1975	0%	1208,81	1257,52	0%
BANKCOOP - Tel. 112768	1930	2000	0%	1200	1250	0%
BANCA DACIA FELIX Tel. 142526	1950	2150	0%	1250	1390	0%
CREDIT BANK Tel. 117591	1780	1900	0%	1135	1230	0%
Casa de schimb "EDMOND" Tel. 115309	2000	2100	0%	1300	1365	0%
Casa de schimb "HIGECO" Tel. 112035	2081	2118	1%	1334	1366	1%

ZIUA
COTIDIANUL NAȚIONAL
24 de ore din zi pentru dumneavoastră
ZIUA
BUCUREȘTI

S.C. TEXTILA S.A.
Iași
Șos. Ștefan cel Mare și Sfînt nr. 4 (Tîrgușor Copou)
Numai la S.C. TEXTILA Iași găsiți
mochetă și covor dublu pluș într-o variată gamă coloristică, dimensiuni și desene,
la prețul de 24.199 lei/mp (inclusiv T.V.A.).
Contactați-ne la sediul unității noastre din șos. Ștefan cel Mare și Sfînt nr. 4, (Copou) sau la telefon **144810, 140405.**

ESTE TIMPUL SĂ OPTAȚI PENTRU CALITATE!
În luna Decembrie, **MARI REDUCERI** de **PREȚURI**
la Magazinul AVATTI pentru
TV COLOR:
PHILIPS, SONY, PANASONIC, GRUNDIG ,NEI TXT,
MEGAVISION, GOLDSTAR, ORION
aparatură audio-video și produse electrocasnice WHIRLPOOL PHILIPS
Pentru fiecare **televizor cumpărat,** primiți cadou o casetă înregistrată *RADIO CONTACT*.
Condiții avantajoase la cumpărarea cu **PLATA ÎN RATE!**
Informații suplimentare: tel. 112810, 174054

ECLA
PLUS

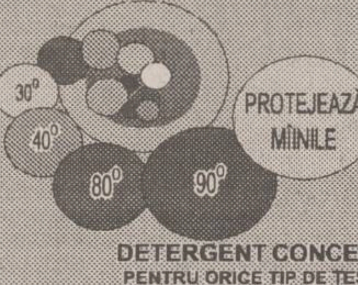

DETERGENT CONCENTRAT
PENTRU ORICE TIP DE ȚESĂTURĂ
TOATE TEMPERATURILE
MANUAL-AUTOMAT
800g ± 3%
CEL MAI BUN RAPORT CALITATE/PREȚ
DETERGENT UNIVERSAL BIODEGRADABIL
FOARTE EFICACE PENTRU SPĂLĂRI GRELE
PRODUCĂTOR: **SC ECLA SRL** 6600-IAȘI
CALEA CHIȘINĂULUI 29, TEL./FAX 032/137594
(PLATFORMA SC TEROM SA)

SAFI SA
SOCIETATEA DE ASIST…Ă FINANCIARĂ ȘI IN… FINANCIAL SER…D INVESTMENT C…NY
Sunați acum la 117596
FONDUL MUTUAL AL OAMENILOR DE AFACERI
Datele la zi valabile începînd de **LUNI, 19 decembrie 1994.**
Număr C.I. în circulație: **tip A 108.540**
tip B 125.507
Activul net: **39,600 miliarde lei**
Valoarea la zi a Certificatelor de Investitor (C.I.):
tip A: **283.000 lei** (Valoarea precedentă **277.000** lei)
tip B: **70.750 lei** (Valoarea precedentă **69.250** lei)
Puteți cumpăra certificate de investitor, zilnic, între orele 9,00 - 18,00 (sîmbătă, duminică închis), de la **Biroul SAFI:**
Casa Modei (mezanin)
Relații la telefon: 117596

OFERTĂ SPECIALĂ DE CLIMATIZOARE
White-Westinghouse
Calitate americană !
●RĂCIRE-INCĂLZIRE , DEZUMIFICARE
●VENTILARE , EXHAUSTARE AER VICIAT
AL09EP5C -1.499.500 lei
AL12EP5C -1.619.500 lei
AL15EP5C -1.749.500 lei
AS18EP5C -1.949.500 lei
AS24EP5C -2.119.500 lei
Prețurile NU includ TVA și sînt calculate la 1USD = 1770 lei.
Se asigură transport și asistenta tehnică la montaj.
S.C. INTERELECTRIC S.A.
Str. ELENA DOAMNA Nr.24
Tel. (032) 112004 , 112366
Fax (032) 112366 , 112447

EDITORIAL

Ovidiu ȘIMONCA

Radio Nord-Est - un an de emisie pe 72,44 MHz

Am venit la Radio Nord-Est în iulie 1994. De atunci, aproape fiecare zi o petrec în radio. Am, deseori, nostalgia redacției ***"Monitorul"***. Am crezut, la început, că voi putea face naveta între ***"Monitorul"*** și ***Radio "Nord-Est"***, dar am observat mai tîrziu că nu se poate. Și am rămas la ***Radio "Nord-Est"***. S-a făcut 23 decembrie 1994 și toți cei din radio observă cu mirare că acest post de radio a împlinit un an de cînd emite 24 de ore din 24 pe frecvența 72,44 MHz. Radio "Nord-Est" s-a voit copilul teribil și precoce al "Monitorului".

Media de vîrstă a celor ce lucrează în Radio "Nord-Est" este mult scăzută față de a celor de la "Monitorul". Mulți, mulți reporteri și redactori au sub 25 de ani. O vîrstă de invidiat. Vîrstă la care ți s-ar permite orice, iar micile gafe ar putea fi trecute mai ușor cu vederea. Multă lume spune că sîntem mai maturi decît o arată vîrsta. Uneori ni s-a reproșat excesiva seriozitate și cultul pentru informația promptă. Ni se cere mai multă muzică, mai mult divertisment. Dacă ne dorim ceva pentru 1995, este să realizăm acel dozaj care să nu enerveze, combinînd muzică și informația. Ne place să fim, cum se spune "pe fază" și avem o satisfacție imensă cînd reușim să oferim ascultătorilor informații și reacții înaintea transmisiunilor BBC în limba română, etalonul nostru jurnalistic. Radio "Nord-Est" emite pentru ieșeni. Suferă, se extaziază, se mohorăște în funcție de ascultători. Într-o lume în care cetățeanului de rînd i se trîntesc uși în nas, într-o lume în care demagogia ia locul virtuții, Radio "Nord-Est" are suficientă răbdare să-și ia în seamă ascultătorii. Au fost în direct telefoane disperate, oameni care au apelat la Radio "Nord-Est" cînd au simțit că se sufocă. De fiecare dată cînd realizez emisiunea ***"Fir direct"***, descopăr, la cei care telefonează, o disperare sinceră. Mi-a părut rău, odată, că nu sînt măcar primar al Iașului pentru a-i putea ajuta pe cei aflați în nevoie. Și totuși oamenii sînt mulțumiți pentru că are cine să-i asculte. Mai mult decît jurnalist, am fost, lunile acestea, duhovnic. Pentru această postură ingrată, a trebuit să-mi reprim orice vehemență, oboseală, nemulțumire.

Știu că nu sînt persoana cea mai îndreptățită să vorbească despre un an de emisie al postului de radio "Nord-Est". Eu am fost prezent abia din iulie, zilnic, la Radio "Nord-Est". Echipa era formată și funcționa bine cînd am venit eu în radio. ***Cristina Popescu*** și ***Livia Susanu*** (pe partea jurnalistică), ***Sandi Leontieș*** și ***Dragoș Olteanu*** (pe partea muzicală) reușiseră să formeze o echipă. Mi s-a povestit și despre condițiile "de pionierat" existente în decembrie trecut. Multe luni s-a emis dintr-un studio de emisie foarte îngust, Sandi Leontieș, cît e el de lung, abia încăpea în cabină. Acum, dotarea tehnică este adecvată. Știm că nu ne auzim, în unele zile, foarte bine în unele zone ale orașului. Îmbunătățirea confortului audiției pentru ascultători va fi o prioritate pentru 1995. Ne gîndim și la o nouă grilă de programe, care să ne sporească audiența. Vom continua să fim sinceri, direcți, vom refuza patetismele și vom cere argumente atît politicienilor, cît și oamenilor aflați în legătură directă cu noi.

În ceea ce mă privește mă simt bine într-o echipă foarte tînără, pe care o conduc din iulie 1994. S-ar putea să obsesc. Cînd n-am să mai pot, mă voi întoarce la "Monitorul", pentru a fi jurnalist de opinie și nu doar duhovnic de ocazie. ■

CAFEAUA DE DIMINEAȚĂ

Noroc de veniturile întîmplătoare că ne salvează bugetul!

Aurel LEON

Dumitru are un necaz. Îl cunosc după cum scarpină căciula. A bătut drumul din sat pe vremea asta de zloată, nici nu plouă, nici nu ninge, plus cheltuiala pe autobuz. Dumitru nu face nici un fel de politică, încît mă mir că-l compătimește pe dl. Văcăroiu. Și asta era înainte de tărășenia cu Reșița! Așa de rău a ajuns? - se miră Dumitru gata să-și facă cruce. Înseamnă că e la sapă de lemn! "Nu-l căina pe Văcăroiu, Dumitre, că nu-i merge rău", încerc să-l liniștesc. Au ei grijă de sufletelul lor! Ai aflat ce salarii au? Și tot nu le ajunge. Au trecut prin rîșniță o lege care să-i scutească pe parlamentari de impozite. Poate au vreuna secretă și pentru miniștri, dracu-știe, că nu le spun pe toate. Cine poate, oase roade, nu știi vorba veche? "Și nu-i stă vreun ciolan în gît?, mă întreabă Dumitru. Că bag seama, au cam luat-o pe urmele lui Neculai și ale Lenței: așteaptă întîi să plîngă poporul, să se răscoale, să facă greve și în cele din urmă mai adaugă ceva, un soi de bacșiș". "Umblă în fundul sacului de frică, Dumitre, de frică! Zi-i Neculai și pace bună! Politică de traistă goală, să mai treacă o zi, o săptămînă, o lună..."

"Nu degeaba i-au pus porecla asta de văcăroiu?, își dă cu părerea Dumitru. "Așa se spune la noi în sat celor necăjiți, care pun vacile la plug. Dimineața le mulg să le ia laptele și peste zi ară cu ele, săracile! Pentru bietele animale trebuie jug special ca să le poată înjuga: un jug strîmtorat și mai ușor, potrivit pe grumazul vacilor. Așa a ajuns și Văcăroiu de la guvern: să strîmtoreze jugul pentru vaci.

Trage, biata țară, targa pe uscat! Își bagă nasul în toate!

Cu asta vrea el să însănătoșească bugetul? Nu mai știe ce piele să mai ia de pe noi! Nici fanarioții, cît erau de afurisiți, și nu i-a dus capul la așa ceva! Vezi că n-a fost nici un văcăroiu în neamul lor - au fost Moruzi, Mavrocodrat, Calimachi, Ipsilanti, Hangheriliu, Vogoride și alți grecotei, dar Văcăroiu, nu.

Avem norocul să-l avem noi caimacan!"

"Te roade vreun necaz, Dumitre, îl ai în gușă. Dă-i drumul".

"Cine nu are necazuri azi? Ne-au trebuit boi-cameral, să plătim de frunza frăsinelului senatul, care mai mult încurcă ploile și dorm pe cheltuiala satului. Ca să aibă mașini de lux alde Vadim și vilă săracul Adrian, abia deslipiți de la țîța lui Ceaușescu, scoate birul pe venituri întîmplătoare. Adică Văcăroiul și-a adus aminte că nu are boi și nu are motorină pentru tractoare, că motorina merge la sîrbi și pregătește jugul pentru pus vacile la plug. Eu am o fată în ultima clasă de școală și vreau s-o dau mai departe la școala normală. Pentru asta mai trebuie ajutată. Am aranjat cu profesoara de matematici s-o supravegheze la probleme. N-o plătesc pentru asta, îi dau prînzul, că fata face naveta. Mai o brînză cu smîntînă, mai o legumă fiartă, ce se găsește, că nu-i mofturoasă. Acum nu se mai poate, trebuie să împartă farfuria cu Văcăroiu!

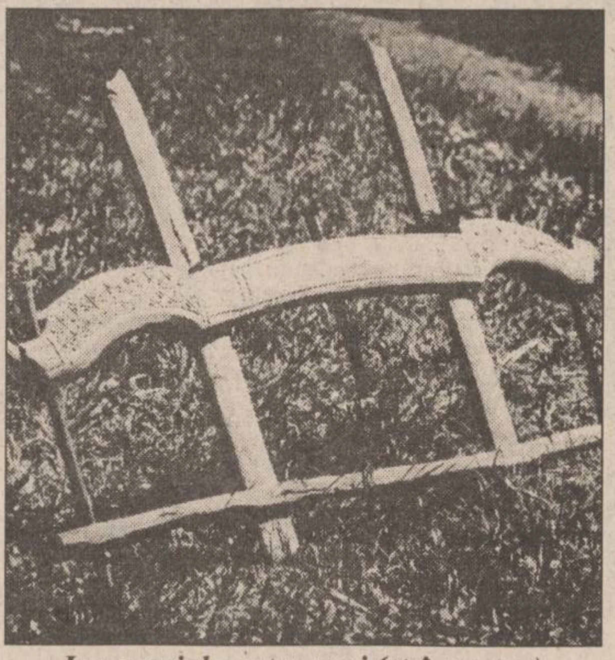

Jug special pentru vaci (strîmptorat)

Altfel, dă faliment bugetul statului, nu mai au cu ce se plimba Iliescu și președinții parlamentului. Nu vezi că nu pot vota nimic, jumătate sînt în deplasare prin Anglia sau China! Altă situație: am un băiat sărac, drept ajutor la treabă. Vine și-mi aduce vitele la apă, curăță grajdul, treburi mărunte. Îi dau acolo, de-un pachet de "Naționale". De-acum, 5 țigări le dă pentru guvern să aibă ce duhăni în ședințele cu sindicatele! Mă rog, eu îl întreb pe Bombonel, cine-i face pantofii? Atunci dînsul de ce nu e la fel de discret? De ce pretinde să ia din tainul băiatului?

Vine Anul Nou. Cei mici bîzîie să umble cu buhaiul. Au să adune niscaiva gologani, mărunțiș. Vorba vine mărunțiș, că acum și suta a devenit un mărunțiș! Ce ne facem cu Văcăroiu?" E cu ochii pe venituri întîmplătoare! Cum o să ne descurcăm?

" - Dumitre, ai dreptate, trebuie proces-verbal și declarație la fisc. Altfel băieții ură în ilegalitate, frustrează bugetul statului și nu mai are, săracul, cu ce salva Reșița!

Trebuie procedat metodic, zic eu. Adică, de prevăzut de la bun început ce este al Văcăroiului și pus deoparte, ca să nu fie vorba. Să luăm un exemplu: la înmormîntări se leagă de prapuri cîte o batistă și un șervet și în colț se pune un gologan pentru cel care duce obiectul în procesiune. Deci rezultă de aici un venit întîmplător. Hai să facem ordine în finanțe, altfel dăm faliment cu privatizarea: onorabila gazdă să decidă care e partea statului și s-o lege aparte, în alt colț de basma, să nu se facă evaziune fiscală.

Însănătoșirea finanțelor publice trebuie începută de jos, de la gologanul săracului, nu e de sus, unde lucrurile sînt văzute în mare, la proporțiile Casei Poporului. În privința aceasta, Ceaușeștii au avut lipsuri, au neglijat amănuntul.

Cînd atîția euro-asiatici ne trag chiulul fiscului și fug cu milioanele peste graniță sau fac afaceri oneroase, uitînd ce datorează statului, cum putem contracara această hemoragie?

Prin impunerea veniturilor întîmplătoare... În această direcție avem resurse nelimitate. De exemplu, nici un Văcăroiu nu s-a gîndit să vadă cum stăm cu respirația. Cît aspirăm și cît respirăm din această avere colectivă. Biologul Julian Huxley afirma că ritmul evoluției umane este de cel puțin 100.000 de ori mai rapid decît ritmul evoluției preumane și vorbește despre orașele subterane în care aerul va fi servit cu porția. Într-adevăr, spune psihologul social Waren Benis, pedala de accelerație a fost apăsată atît de tare în ultimii ani încît am ajuns să nu ne mai mirăm de nimic. Păi dacă e așa, de ce să n-o luăm înaintea altora stabilind un impozit pe respirația omului și a animalelor pe care le avem. Aici însă trebuie o lege care să declare respirația parlamentarilor neimpozabilă, mai ales în timpul somnului.

Aceasta fiind situația contribuabilului român, solvabil din toate punctele de vedere, premierul știe el ceva cînd pregătește jugul pentru vaci, reducîndu-i deschizătura pentru grumaz delicat. Aceasta ca să nu creadă neamul cel văcăresc, privind a sa menire, că a fost sortit doar să dea lapte și viței, uitînd să tragă la carul statului. Și spre a fi munca mai plăcută vacilor, le vom înfrumuseța jugul cu înflorituri și dăltuiri alese. Spune undeva Syriua (Sententiae) că viața e scurtă, dar necazurile de tot felul o fac să pară mai lungă".

Am impresia că trebuie să mulțumim premierului pentru darul făcut de Anul Nou. ■

CAPETE DE RÎND

O plimbare prin pădure. În preajma Crăciunului

Clopotele Mănăstirii Cetățuia bătură pentru a treia oară. Îmi consultai ceasul de buzunar: erau abia orele șase și un sfert. O ceață ușoară plutea peste tăcutul rîu Nicolina, care șerpuia pe sub poalele marelui Combinat de Ultilaj Greu, tîrînd după el imaginea terenului de tenis, pustiu la acea oră. În stînga mea se întindea calea ferată: auzii dinspre Bîrnova șuieratul unei locomotive cu aburi. Marfar? Tren de persoane? Ce transportau oare marfarele acestea la o oră așa de cețoasă? întrebai subconștientul meu. Și imediat, sub forma unui huruit prelung, veni răspunsul: "Cai morți, domnule. Și tunuri din Primul Război Mondial."

Mi-am închis ochii, închipuindu-mi o garnitură alcătuită din patruzeci și două de vagoane, vîrsta la care prorocul Mohamed a primit revelația divină, și în care se aflau o mie cincisute șaizeci de cai morți, cu dinții vineți, întorși spre o lună nevăzută, tăiată din ziar. O lună oarecum cubistă. Am mai văzut picioarele cailor lungindu-se și subțiindu-se ca în tablourile lui Salvador Dali: în urma lor mergea tăind ceața în două o ceată de jochey, îmbrăcați în costume roșii, pe catalige și cu caschete galbene în mîini. Direcția spre care mergeau era: Istanbulul! Și atunci mi-am zis: "Toate drumurile noastre duc la Istanbul. Căci noi, împreună cu voievozii, către locul acela încă de acum patru veacuri purces-am!"

Lăsai să treacă prin fața mea cele patruzeci și două de vagoane de cai morți care veneau din direcția Mărșești, apoi cu pași precauți, pipăind cu grijă șinele încinse, traversai calea ferată. Trecui peste un șanț încă verde, intrînd pe vechiul hipodrom, printr-o săpătură a gardului părăginit.

Valuri de ceață se ridicau peste brazde: hipodromul fusese arat. Un tractor mai bîzîia la capătul gazonului, cu plugul adînc implantat în iarba sinilie.

Nu m-am întrebat de ce hipodromul arăta ca o tarla părăsită. Subconștientul meu însă se mobiliză de la sine putere, spunîndu-mi:

"S-a arat pentru a se semăna cînepă. Foștilor cai și foștilor jochey le place să hoinărească noaptea prin lanuri de cînepă, printre sperietorile de ciori, care, iată, au și apărut la orizont".

Tulburat, îmi ridicai privirea din brazde: într-o ordine hiperbolică, la capătul dreptunghiului care încadra hipodromul stăteau douăsprezece sperietori, închipuind Cina cea de taină.

"Oare ce pun la cale?", m-am întrebat.

Subconștientul meu îmi veni în ajutor și de această dată: "Discută despre Legea fondului funciar, pe care o dezbat în amănunt. Lipsește o anumită literă dintr-un anume paragraf. Judecătorii caută să reconstituie fraza punînd în locul literei o scîndurică bătută-n cuie. Din pricina aceasta, cei doisprezece judecători sînt mereu nehotărîți și-l așteaptă pe cel de-al treisprezecelea, care întîrzie să vină. Ei însă știu că litera trebuie să aparțină alfabetului chirilic, nu celui latin".

"De cînd, am strigat cuprins de spaimă, sperietorile din această țară au devenit judecători?"

Răspunsul fu: "De mult. Așa e în această țară, lumina Legii vine de la Răsărit".

Și atunci l-am văzut apărînd în peisaj pe magistrul Ursachi, călare pe o omidă, în mînă cu o șapcuță de jocheu.

Ajuns la trei pași de masa judecătorilor, magistrul descălecă rostind cu un glas metalic, sacadat: "Revoluția e un cal mort, mort. Dar mort! De aceea sînt nevoit să călăresc din nou pe vierme!"

Pe hipodrom, corbi mari, ca niște cai de cursă, călcau printre brazdele umede, ciugulind viermi și litere căzute din Cartea Legii.

Nichita DANILOV

"Ce caută magistrul printre judecători?", întrebai.

Sperietorile își fîlfîiau mînecile goale deasupra hipodromului. Întorcîndu-și capetele umplute cu cîlți spre oraș, spuseră în cor: "Privește, mîinile noastre sînt roșii, roșii. Întocmai ca steaua carnagiului, Marte! Spre care plutim, noi, ticăloșii, și de care nimic nu ne poate desparte!"

Aruncai o ultimă privire peste peisaj: "Treceam - cîtă vreme, pe lîngă limanuri, prin intermundii, tărîmuri informe, fără oprire la cereștile haruri, căci, vai, călăream pe un vierme!" - auzii vocea magistrului care, fîlfîind din pletele subțiri ca fuiorul, plutea deasupra Mănăstirii Cetățuia, urcînd imensa cruce de fier, înălțată în cinstea Crăciunului. ■

UNGHIUL DE TRAGERE

Cum trebuie să taci în comerț

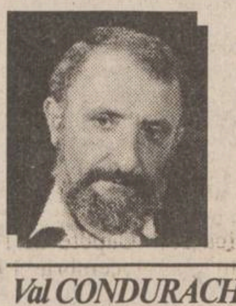

Val CONDURACHE

Sînt cîteva mici magazine particulare din Iași care îmi plac foarte mult: nu le numesc, pentru a nu fi suspectat că le fac publicitate gratuită în paginile unui cotidian local. În cîteva din ele, vînzătorul sau vînzătoarea te întîmpină cu bunăvoință, nu se arată plictisit(ă) sau agasat(ă) de nici o întrebare și de nici o pretenție. Poți să-i ceri să-ți arate jumătate din produsele care se vînd în magazin. Te servește cu aceeași politețe imperturbabilă și chiar dacă nu cumperi nimic, la plecare te poftește să mai vii și-ți mulțumește că ai trecut pe acolo. După ce intri de cîteva ori în magazin, începi să te simți bine, îți place să cumperi de la firma respectivă. Nu te duci acolo după lucruri de primă necesitate, pe care le găsești mai ieftin, în altă parte, dar treci pur și simplu, dintr-o plăcere a cumpărătorului pe care nimeni nu o poate explica pînă la capăt. Iar o dată intrat, zăbovești, privirea ți se plimbă în rafturi cu părere de rău că nu ai ce lua. Ca să nu pleci dezamăgit, te hotărăști pentru un fleac, pentru o gratuitate, pentru un nimic care nu-ți folosește, dar poate să-ți facă mai frumoasă clipa. Ori clipa trebuie să fie frumoasă; dacă și ea e urîtă, nici viitorul nu mai are vreun sens.

De vreo jumătate de an am tot intrat într-un astfel de magazin, fără să-mi fie departe de casă, fără să-mi fie în drum. Ca să ajung acolo era nevoie de-un mic ocol. Îl făceam din toată inima, știind că în rafturi mă așteaptă un lucru fără importanță, dar neobișnuit, greu de găsit în altă parte. M-a întîmpinat un vînzător foarte amabil, deosebit de locvace, dar pe care nu îl mai văzusem dincolo de raft. Vindea soția lui sau partenera lui de afaceri. Nu are rost să intru în detalii pe care nu le cunosc. Vînzătorul s-a arătat la fel de amabil și de comunicativ ca și femeia care mă servise cu solicitudine în cîteva rînduri.

Ca de fiecare dată, intrasem curios și în același timp nehotărît, nu doream cu tot dinadinsul ceva, dar căutam cu privirea. Omul a simțit că nu intrasem cu un scop anume și m-a acroșat. "Doriți ceva?", m-a întrebat. "Doar mă uit", i-am răspuns. "Am primit ceva marfă nouă", a continuat el și-a început să-mi arate niște servicii de porțelan, cîteva bibelouri (bibelourile nu mi-au plăcut niciodată, cu toate că mama avea o colecție întreagă, ieftină, însă din alabastru), mai multe borcane cu mirodenii și alte "coloniale", tot felul de podoabe de Crăciun, alte mărunțișuri, inutilități grațioase. Vînzătorul era dispus să-și laude marfa, eu eram gata să-l ascult. Jocul era frumos, făcea parte dintr-o altă lume, în care Crăciunul cade din patru în patru zile, dar asta avea mai puțină importanță pentru mine, în momentul acela. Salariul nu cade din patru în patru zile ca să-mi pot permite capriciile pe care mi le propunea magazinul.

Discuția a continuat. În cele din urmă, am cumpărat mai multe inutilități frumoase, convins și de vorbăria vînzătorului. Cînd eram pe punctul de a pleca, bărbatul, mai mult către vîrsta a doua, și-a ieșit din rol. Fără să-l întreb nimic, a început să se mărturisească. "Șmecheria asta am învățat-o de la un evreu, care locuiește peste drum. El mi-a spus: cînd intră un client în prăvălie, nu trebuie să-l slăbești din întrebări. Atacă-l din toate părțile. Nu-l lăsa să gîndească, asediază-l. Sugerează-i ce e bine să cumpere și prefă-te că unele lucruri nu merită nici o atenție. La următorul client recomanzi celelalte produse. Nu lăsi pe nimeni să plece fără să-i dai iluzia că pierde ceva dacă nu cumpără de la tine".

Evreul de peste drum avea dreptate. Comersantul român nu pricepuse, însă, că sfaturile negustorești nu trebuiau dezvăluite cumpărătorului. L-am tras de limbă cît am putut pe vînzător și am aflat mai multe decît aș fi vrut să știu. Omul avea ceva în cap, luase de la evreu informații utile și le folosise corect, în folosul firmei, unde era angajat pe un coeficient din vînzări. S-a dat însă de gol și nici măcar ca să mă convingă să cumpăr de la el, ci tocmai după ce terminasem cumpărăturile. Pe mine m-a pus în gardă cu strategia pe care o învățase, iar pe el s-a povestit pînă la capăt. Dacă mai intru în magazinul acela (și voi intra, pentru că sînt servit civilizat) voi crede cu aceeași naivitate în recomandările lui? Comerțul nu e simplu și chiar dacă înveți de la un evreu cum să-l faci, mai trebuie să înțelegi cum trebuie să taci. ■

BOBUL DE GRÎU

Minuni și minunății

Ștefan PAVEL

> *Moto: "Cel ce crede în Mine va face și el lucrările pe care le fac Eu și mai mari decît acestea va face".*
> **(Ioan 14:12)**

Sfîntul Mare Ierarh Nicolae este îndeobște cunoscut de către noi toți, din trei motive; ba, pentru unii sînt chiar patru.

Mai întîi pentru că este un mare făcător de minuni. Iar noi românii, chiar dacă nu prea urmăm îndeaproape viețile sfinților, ne dăm însă în vînt după minuni. Avem-n-avem timp și voință, avem-n-avem putere și curaj, avem însă talent. Nimeni nu ne întrece în talentul cu care începem ceva grandios; nimeni nu dă mai bine ca noi cu piciorul în talent; nimeni ca noi nu mai lasă de izbeliște ceea ce a început, așteptînd apoi, cu mult talent românesc, să dea Domnul o minune să mai și terminăm ceea ce am început. ***Pentru toate avem aceeași rețetă; fie că este vorba de o revoluție, de o unire, de un tom de carte, de un Tom-Degețel sau de un mizilic. Noi începem, Dumnezeu să termine!***

Tare ne mai plac minunile! Pentru că, așa pe nesimțite, nefăcînd noi nimic decît să așteptăm (uitînd că de fapt doar cu ajutorul lui Dumnezeu putem începe ceva, ce apoi trebuie terminat și de noi înșine, cu voință și dăruire), viețuind doar într-o lîncezeală plină de talent, strașnic ne mai putem noi justifica o bine pomădată lene.

Desigur, noi nu sîntem leneși! Nu! Sîntem însă foarte "pansivi". Ne gîndim, apoi ne răzgîndim și de rugat bunului Dumnezeu cam uităm. Dar lasă, că nu ne uită El, Doamne-Doamne, tocmai pe noi, pe cei ce alcătuim poporul minune, enclava latină dintr-o lume slavă, enclava ortodoxă dintr-o lume latină, enclava enclavelor, lava-lavelor temperamentale, ba și Noul Ierusalim pe deasupra. Nu ne uită Dumnezeu tocmai pe noi, cei creștinați pe nesimțite, încă de la începutul lumii de după Hristos!

Apropo! ***Nu vi se pare că în dulcea noastră matrice mioritică-deal-vale, cam toate se petrec pe nesimțite, în timp ce noi ne dăm în vînt după minuni și facem doar minunății?*** Nu vi se pare că, dintr-o lene metafizicoidală, noi am uitat pur și simplu că minunile sînt făcute doar de către oameni? De către oamenii lui Dumnezeu, e adevărat, dar oameni! Oameni ca și noi.

Păi, dacă eu stau aici la căldurică, în fața microfonului, și o fac pe-a deșteptul, povățuindu-vă pe dumneavoastră - pe dumneavoastră care stați, la rîndu-vă, tot la căldurică, în fața radioului - credeți că va coborî Slava Lui Dumnezeu sau Bahaulah în Piața Unirii ori în Tătărași, să-i îmbrace pe cei fără de haine? Credeți că așa, din "iconomie" dumnezeiască, toți copiii de la Orfelinatul din Bucium se vor hrăni cu mană cerească începînd din Ziua Sfîntului Nicolae și pînă la Anul Nou?...

Minunile sînt în noi! Noi înșine putem face minuni, pentru că noi înșine sîntem minunile lui Dumnezeu.

Acel Nicolae de pe vremea împăratului Dioclețian a fost un om ca și noi. El însă și-a dat din avere - pe ascuns - celor aflați în necaz. Nicolae a fost un om ca și noi. Spre deosebire de noi însă - cei necredincioși - Nicolae a avut acel grăunte de credință, acea boabă de muștar care poate clătina și un munte.

Să nu uităm că Mîntuitorul însuși ne-a spus că fiecare dintre noi am putea mișca și munții din loc dacă am avea măcar un grăunte de credință.

Acel Nicolae, episcop al Myrei din sud-vestul Asiei Mici, stătea în biserica lui și se ruga. În acest timp, undeva departe, pe mare, o corabie era gata să se scufunde. Marinarii disperați și-au amintit, în mijlocul furtunii, de episcopul lor dreptcredincios și s-au rugat cu tărie să scape din naufragiu. Într-o clipită, acel Nicolae, acel om ca și noi, a fost pe corabie, a potolit valurile și a adus la mal toți oamenii în viață.

Acel Nicolae a certat marea și a mers pe mare, pentru că a crezut cu toată ființa sa în Domnul nostru Iisus care a zis: ***"cel ce crede în Mine va face și el lucrurile pe care le fac Eu"***.

Acel Nicolae a făcut o minune și a salvat o mulțime de oameni de la înec. De aceea el, pînă astăzi, este considerat a fi protectorul marinarilor. Și acesta ar fi al doilea motiv pentru care Sfîntul Mare Ierarh Nicolae ne este atît de cunoscut.

Al treilea motiv ar fi acela că, pur și simplu, în amintirea dărniciei sale, de ziua Sfîntului, s-a încetățenit obiceiul de a dărui cîte ceva celor dragi. Ce bine ar fi însă dacă am putea noi dărui cîte ceva și celor pe care nu-i cunoaștem încă deloc; celor neștiuți sărmani pe care ne facem că nu-i vedem.

Să ne amintim că la controalele averilor ilicite din vremea de tristă/trecută amintire, dacă spuneai că vaza de cristal, ghiulul de aur și covorul persan le aveai cadou de la prieteni, miliția economică ți le trecea totuși la catastif, spunînd - pe drept cuvînt - că nu poți primi daruri atît de scumpe, decît dacă și tu, la rîndul tău, ai dăruit altele, asemenea celor din casă. Cum milițienii nu le puteau aduna pe acelea date, ți le adunau pe acelea primite. Și, din punct de vedere al balanței contabile, era chiar echitabil.

Din păcate, în chestiunea darurilor creștinești, balanța contabilă se cam frînge. Noi facem daruri, ce-i drept. Dar și primim altele în loc. Atît cît dăm, tot atît ni se dă îndărăt. De fapt nu dăruim ci facem schimburi. Și, uneori le facem doar dacă acestea ne avantajează. Astfel, ne primim plata întreagă, aici pe Pămînt.

Dacă vrem însă, nu plată, ci răsplată, ar trebui să-i căutăm pe cei sărmani. Să nu ne amăgim cu gîndul că, dintre cerșetorii străzii, noi nu știm sigur care și cît de bogat este, care și cît de bețiv sau bolnav este. Atît timp cît în Iași există aziluri de bătrîni, case de copii și spitale arhipline, noi, cei de la căldurică - cei din fața microfonului sau din fața radioului - noi nu mai avem nici o scuză.

Avem însă și cel de al patrulea motiv pentru care trebuie să ne amintim de Sfîntul Nicolae. Acesta este bățul; bățul ca pedeapsă pentru cel neascultător. Nu numai recompensa pentru faptele bune ci și nuiaua o putem primi tot pe bună dreptate.

Se povestește că, acel Nicolae - dreptcredinciosul, într-un sinod al episcopilor din toată lumea, după ce a epuizat toate argumentele teologice posibile pentru a-și îndrepta un frate care aluneca în erezie, n-a mai putut face altceva decît să-i dea acestuia o palmă. Să-l trezească; să-l aducă la realitate.

Aceeași mînă care dăruiește, aceeași mînă poate și certa. Poate certa, tocmai pentru că poate dărui.

Nu știu cu care mînă a fost pălmuit ereticul Arie, dar mi-e teamă că este tocmai mîna dreaptă a Sfîntului Nicolae, mîna pe care, mult după moartea Sfîntului, un domnitor de-al nostru a reușit să o aducă în țară și să o ofere dreptcredincioșilor, în biserica Sfîntul Gheorghe din București, biserică în care, mîna ferecată și fermecată se află și astăzi.

Dacă vreți, aceea este chiar mîna lui Dumnezeu. Nu numai minunile, dar și pedepsele noastre binemeritate ne vin tot prin oameni. Prin chiar oamenii de lîngă noi.

Vom continua să lîncezim? Vom continua să ne bălăcim într-o lene metafizicoidală? Atunci mîna lui Dumnezeu, mîna Sfîntului Nicolae, ne va plesni - prin intermediari - pentru a ne trezi o dată și o dată la realitate. La realitatea numită simplu DUMNEZEU.

(Acest text a fost difuzat la Radio NORD-EST, în cadrul emisiunii "La început a fost Cuvîntul", emisiune ce poate fi ascultată în fiecare marți, între orele 19,30-20,00, și în fiecare sîmbătă, între orele 13,00-14,00.)

Zguduitoarea mărturie a singurului ieșean care a supraviețuit "masacrului de la Otopeni"

"Am auzit cum gloanțele loveau camionul nostru"

Unul din episoadele dramatice ale evenimentelor din decembrie 1989, cunoscut sub denumirea generică "Masacrul de la Otopeni", se află și în prezent în atenția opiniei publice din România. Astăzi, la cinci ani după acea îngrozitoare dimineață de 23 decembrie, cînd patruzeci de tineri soldați de la UM 0865 Cîmpina au fost măcelăriți de gloanțele militarilor care apărau aeroportul Otopeni, nu s-a aflat încă cine anume poartă răspunderea pentru ceea ce s-a întîmplat. Timp de mai bine de un an, armata a încercat mușamalizarea adevărului, lansînd ipoteza că tinerii de la Cîmpina au fost uciși de teroriști. Ulterior, în urma insistențelor părinților celor omorîți, Parchetul Militar a început primele investigații. Procesul "Otopeni" continuă și în prezent la Curtea Supremă de Justiție, derulîndu-se atît de lent, încît se pare că nu există interesul ca adevărații vinovați să fie găsiți.

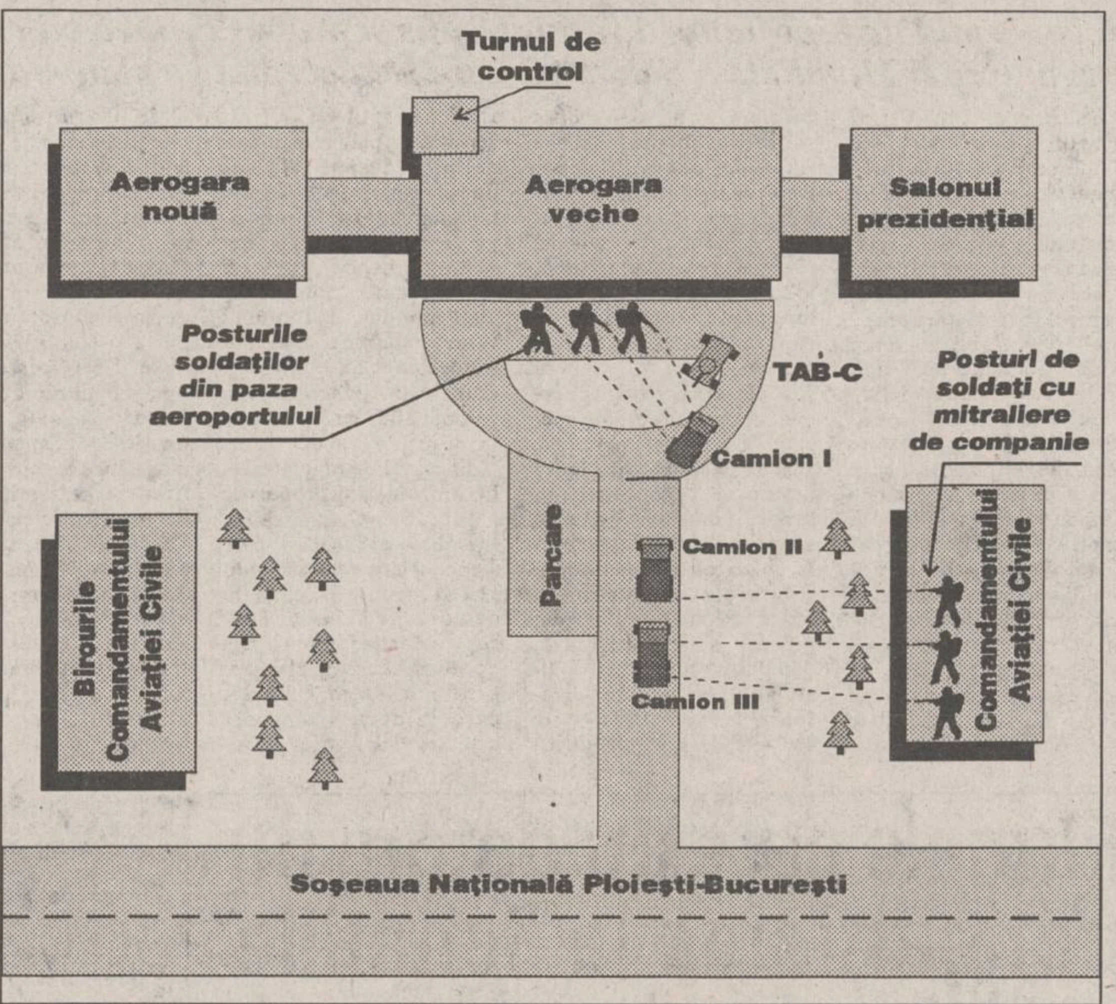
Turnul de control
Aerogara nouă
Aerogara veche
Salonul prezidențial
Posturile soldaților din paza aeroportului
TAB-C
Posturi de soldați cu mitraliere de companie
Camion I
Camion II
Camion III
Parcare
Birourile Comandamentului Aviației Civile
Comandamentului Aviației Civile
Șoseaua Națională Ploiești-București

Schema dispozitivului de luptă în care au acționat militarii de la Otopeni

■ *"Se auzea că securiștii vor să ne împuște"*

Costică Bezedică, Ștefan Lucian Marin, Constantin Copăceanu, Ionel Panaite, Ovidiu Aneculei și ***Cristian Olaru*** sînt numele celor șase tineri din municipiul și județul Iași care și-au pierdut viața în masacrul de la Otopeni. Tînărul ***Mihai Darabană***, din comuna Grajduri, este singurul ieșean care a supraviețuit măcelului, fiind grav rănit. Zguduitoarea lui mărturie despre clipele de coșmar pe care le-a trăit atunci ne-a dat posibilitatea de a reconstitui, aproape în totalitate, filmul tragediei, drumul către moarte al colegilor și prietenilor săi. În același timp, un alt tînăr ieșean, ***Daniel S.***, aflat alături de cei care au tras asupra camioanelor în care se aflau militarii veniți de la Cîmpina, ne-a relatat ce simte un soldat atunci cînd descoperă că cei pe care i-a împușcat nu sînt niște temuți teroriști, ci camarazi de arme.

Cele trei camioane cu militarii de la Cîmpina au sosit la București în ziua de 21 decembrie, în jurul orelor 17,00. Soldații au fost dislocați în diferite puncte ale Capitalei, pentru a bloca accesul manifestanților către clădirea Comitetului Central de Partid. Pe 22 decembrie, după fuga lui Ceaușescu, militarii au fost îmbarcați din nou în camioane și duși la o unitate militară din Băneasa. ***"Am stat în unitate pînă în jurul orelor 3,00 dimineața, cînd s-a dat alarma"*** - povestește Mihai Darabană, într-o declarație dată la Procuratura Militară Iași. ***"După aproximativ treizeci de minute, s-a dat ordin ca toți militarii de la Cîmpina să mergem pe platou. S-a ordonat să ne îmbarcăm în camioane pentru a merge în misiune, dar fără să se precizeze în ce fel de misiune. Am plecat în trei camioane spre oraș"*** își amintește Mihai Darabană.

Mașinile militare s-au deplasat în continuare către Aeroportul Otopeni. În același timp, la aeroport circula zvonul că vor sosi în zonă autobuze încărcate cu securiști. ***"Stăteam toți pe poziții de tragere pentru că se auzea că securiștii vor să ne împuște"***, ne-a relatat Daniel S., militar în termen la UM 01874, unitate care asigura paza aeroportului. La un moment dat, ***locotenentul major Ionescu*** a fost anunțat de la turnul de control al aeroportului, de către ***colonelul Varzarie,*** că vin ajutoare de la Cîmpina. Lt. maj. Ionescu, șeful divizionului de pază și apărare al aeroportului, a plecat spre șoseaua națională pentru a întîmpina convoiul chemat să-i sprijine. ***"În momentul în care camioanele urmau să vireze dinspre șoseaua principală spre dreapta, către aeroportul Otopeni, am fost opriți. Un coleg, uitîndu-se pe vizorul de la prelată, ne-a spus că sîntem opriți de un locotenent major de armată, cu petlițe roșii, care a urcat în cabina camionului din față"***, relatează mai departe, în declarația sa, Mihai Darabană.

■ *"Locotenentul major Zorilă a ordonat soldaților să deschidă focul"*

Ofițerul Ionescu avea asupra lui un aparat de emisie-recepție, cu care, conform planului, trebuia să țină legătura cu turnul de control. Între baricada de la aeroport și șoseaua națională sînt aproximativ patru sute de metri, după cum ne-a precizat Daniel S. ***"Comandantul nostru de pe baricadă, lt. maj. Zorilă, a încercat să ia legătura cu turnul de control, care, însă, nu răspundea. Atunci a încercat să ia legătura cu lt. maj. Ionescu, plecat în întîmpinarea camioanelor, ale căror faruri se puteau deja zări. Nici acesta nu răspundea."*** În timp ce camioanele continuau să se apropie de baricadă, lt. maj. Zorilă a somat prin trei focuri de armă trase în aer. Neprimind nici un răspuns, el a ordonat soldaților să deschidă focul. Așa a început infernul.

"După ce am mers aproape patru sute-cinci sute de metri, am auzit deodată rafale de arme automate. În cîteva fracțiuni de secundă am văzut lumini, fie că erau trasoare, fie scîntei rezultate din ricoșeuri", povestește tînărul ieșean Mihai Darabană, ce se afla împreună cu camarazii săi în camionul din mijloc. În fiecare camion erau 25-30 de militari. ***"Am auzit țipînd colegi de-ai mei. Am auzit cum gloanțele loveau camionul nostru. Deodată, am simțit o arsură puternică în mîna stîngă. Cînd am vrut să mă ridic pentru a sări din camion, am căzut între bănci. În momentul în care am vrut să mă ridic din nou în picioare pentru a sări și eu din camion, ca alți colegi, am fost nimerit de un glonț care a pătruns prin claviculă. Deoarece iar se întețise focul, m-am întins între bănci, cu fața în sus. Vedeam trasoarele traversînd camionul, intrînd și ieșind prin prelata perforată de gloanțe"***, a descris Mihai Darabană începutul măcelului. Iată, însă, ce relatează Daniel S., aflat pe baricadă, în rîndul soldaților ce deschiseseră focul asupra camioanelor: ***"Am tras cu toții, la roți, în șofer, în prelate, unde nimeream. Apoi am început să tragem și în cei care săreau din camioane. Ei strigau să nu mai tragem, că se predau. Noi nu știam cine sînt ei"***.

■ *Cînd s-a uitat în lada camionului a văzut trupurile colegilor săi sfîrtecate de gloanțe*

În aceste momente cumplite, Mihai Darabană a încercat să coboare din camion tîrîndu-se pe spate. Atunci s-a întețit din nou focul. ***"Simțeam suflul cartușelor pe la picioare. Am reușit să-mi trag picioarele în camion. Am stat așa cîteva minute, pînă cînd s-a oprit de tot focul. Atunci am auzit pe cineva strigînd «Nu mai trageți, că omorîți vieți nevinovate»."*** Cînd s-a uitat în jurul său, în lada camionului, Mihai a văzut trupurile colegilor săi sfîrtecate de gloanțe. ***"În spatele meu, spre cabina camionului se afla un coleg, pe nume Patulea, care fusese atins de un glonț în cap. În partea mea stîngă, era întins, fiind rănit, un coleg pe nume Ovidiu Aniculei, din comuna Holboca, județul Iași. Eu am fost singurul rămas în viață dintre colegii care nu reușiseră să sară din camion"***, își amintește cu groază Mihai. Prietenul său, Ovidiu, avea să moară cîteva ore mai tîrziu. După un timp, cineva de afară a strigat: ***"Care sînteți vii din camioane sau de jos, predați-vă"***. În acea clipă, Mihai a coborît din camion. ***"În dreapta mea, la aproximativ șase-șapte metri, după un gard viu, am văzut militari în termen, cu armele îndreptate spre mine și spre camioane. Cineva mi-a ordonat să ridic mîinile sus. Mi-a ordonat să mă deschei la scurtă și la veston. Doi militari în termen cu petlițe roșii m-au dus, sprijinindu-mă, la cabinetul medical din incinta aeroportului."*** Pe drumul către cabinetul medical, Mihai Darabană și-a văzut colegii căzuți pe carosabil și pe spațiul cu flori dintre cele două sensuri de circulație ale drumului. Aproape toți erau morți.

Daniel S. își amintește și el, cu durere, de momentele de după masacru.

"I-am dezarmat pe toți și ne-am urcat în camioane să vedem cine mai trăiește. În cabina primului camion zăcea fără viață lt. maj. Ionescu. Primul pe care l-am urcat în Salvare era un tînăr rănit grav. L-am întrebat de unde este. El mi-a spus că e din Tomești, de lîngă Iași. Atunci mi s-au tăiat picioarele. Ulterior, am aflat că a murit. Un alt soldat rănit, întins pe asfalt, ne implora să nu-l omorîm." Toate aceste scene s-au petrecut în mai puțin de zece minute. Astfel se încheia unul din cele mai sîngeroase episoade ale lui decembrie 1989. **(Silviu LABEȘ; Sorin SIMON; Mihai GIUBERNEA)**

MONITORUL DE IAȘI

Sărbătorile creștine de iarnă

■ Nașterea Domnului

În data de 25 decembrie, creștinii-ortodocși serbează Nașterea după trup a Domnului nostru Iisus Hristos. Cu nouă luni înainte de Nașterea Domnului, Gavriil, îngerul lui Dumnezeu, s-a arătat Fecioarei Maria, vestind-o că va da naștere lui Mesia. Cînd s-au împlinit nouă luni de la vedenia îngerului Gavriil, împăratul Augustus a poruncit efectuarea unui recensămînt în Iudeea. Iosif, ocrotitorul Domnului, împreună cu Fecioara Maria au plecat în Betleem. Pentru că la hanurile din Betleem toate locurile erau ocupate, au intrat într-o peșteră, să se adăpostească. Acolo, Fecioara Maria a născut pe Domnul nostru Iisus și L-a așezat în iesle. Trei magi, cititori în stele, au văzut pe cer că Steaua lui Hristos nu-și făcea drumul precum celelalte stele, de la răsărit către apus, ci invers. Au urmat Steaua și L-au descoperit astfel pe Iisus, în peșteră. I s-au închinat și i-au adus daruri: aur, tămîie și smirnă. Aflînd Irod, regele iudeilor, de nașterea lui Mesia, a poruncit uciderea tuturor pruncilor din Betleem. În tirania lui, Irod a ucis 14.000 de prunci. Călăuziți de un înger, Iosif, Pruncul și Maria au fugit în Egipt.

■ Soborul Maicii Domnului

În ziua de 26 decembrie, creștinii-ortodocși prăznuiesc sărbătoarea cu numele "Soborul Maicii Domnului". Conform tradiției ortodoxe, această sărbătoare semnifică adunarea, în unitate, a tuturor drept-credincioșilor, împreună cu cetele tuturor Sfinților și Îngerilor din ceruri. La această dată se sărbătorește, deci, unirea adunării pămîntești cu adunarea cerească, întru cinstirea Maicii Domnului.

■ Pomenirea Sfîntului Ștefan

În ziua de 27 decembrie, creștinii ortodocși pomenesc pe Sfîntul Ștefan. În același an cu răstignirea și Învierea Domnului nostru Iisus, locuitorii Ierusalimului discutau adesea în piețele orașului, unii susținînd că Iisus este Domnul Hristos și Mesia, alții afirmînd contrariu. Ștefan a luat apărarea lui Iisus, fapt pentru care apărătorii vechii legi l-au scos din cetate și l-au ucis cu pietre. Astfel, Sfîntul Ștefan a fost întîiul Mucenic din istoria creștinismului. Conform tradiției, sîngele Mucenicilor "este totdeauna o sămînță care aduce roade". Astfel, la omorîrea lui Ștefan a fost martor un tînăr, Saul, care s-a învoit să păzească hainele ucigașilor. Saul avea să devină, după un timp, Sfîntul Apostol Pavel. **(Dan FODOR)**

A fost abrogată H.G. 591/1991

Pentru mărfurile din Moldova se percepe TVA

În baza Acordului de liber schimb cu Republica Moldova, ce a intrat în vigoare începînd din 8 decembrie a.c., a fost abrogată H.G. 591/1991, care prevedea ca importurile de mărfuri din această țară sînt scutite de plata taxelor vamale și a TVA. În consecință, conform acestui acord, importurile de mărfuri de origine din Republica Moldova sînt exceptate de taxe vamale, dar sînt supuse plății comisionului vamal, taxei pe valoare adăugată și, după caz, accizelor. Deoarece Direcția Generală a Vămilor a emis acest ordin pe data de 19 decembrie a.c., se face următoarea precizare: "Pentru importurile realizate după data de 8 decembrie a.c. pînă la primirea acestui ordin, se va lua măsura de a recupera taxele pe valoare adăugată care nu au fost încasate". **(Gynella PARFENIE)**

I.S.J. Iași este îngrijorat

A crescut consumul de alcool în școli

Recent, conducerea Inspectoratului Școlar Județean Iași a trimis o adresă către unitățile din subordine, prin care se solicită prezentarea situațiilor în care se găsesc unitățile respective, la sfîrșitul primului trimestru al anului școlar 1994-1995. Punctul zece al adresei amintite atrage atenția asupra faptului că ***"în unele școli alcoolul a fost transformat în material didactic"***. Persoane bine informate din cadrul Inspectoratului Școlar Județean ne-au precizat că îngrijorarea I.S.J. față de consumul de alcool în școli a sporit mai ales după ce, în cîteva unități școlare din județ, băuturile alcoolice au început să fie distribuite prin intermediul chioșcurilor alimentare din incinta școlilor. **(Dan FODOR)**

S.C. BURSA MOLDOVEI S.A
anunță organizarea LICITAȚIEI pentru achiziționarea unei centrale telefonice atestată ALCATEL și a unui sistem de securitate pentru asigurarea sediului.
Relații la telefon 211118, 211808 între orele 8,00-16,00.

SFOS FUNDAȚIA SOROS PENTRU O SOCIETATE DESCHISĂ
B-dul Copou nr. 19, 6600 Iași, Romania, P.O. Box 6-1356
☎032/147804, 146935 Fax: 032/147100 E-Mail: iasiall@iasi.soros.ro

anunță
Programul de burse de studii "The Virtual University"

Programul se adresează studenților de la facultățile de economie, limba engleză, istorie, sociologie și științe politice. Beneficiarii acestor burse, în număr de patru, vor urma un an de studiu la universități de prestigiu din Statele Unite ale Americii.

Condiții de eligibilitate:
1. vîrsta maximă de 24 ani la data depunerii cererii;
2. buna cunoaștere a limbii engleze;
3. nu au urmat studii în Statele Unite;
4. studenți la universități de stat, care au urmat ultimii 2 ani de studii în România;
5. disponibilitate pentru începerea studiilor în vara anului 1995;
6. studenți în anul II de studiu pentru cei înscriși la învățămîntul cu durata studiilor de 4 ani sau studenți în anul III de studiu pentru cei înscriși la învățămîntul cu durata studiilor de 5 ani.

Dosarul de înscriere va cuprinde:
- cerere - tip ce se găsește la sediile Fundațiilor SOROS;
- două recomandări în limba engleză din care una de la decanul facultății;
- traducerea legalizată în limba engleză a foii matricole;
Formularele pentru recomandări sînt incluse în cererea-tip. Cererea va fi completată în limba engleză. Dosarul original și două copii xeroxate vor fi depuse la sediul Fundației.

Pentru depunerea dosarelor și pentru informații vă puteți adresa la sediul Fundației SOROS din: Iași, Bd. Copou nr. 19, telefon 032/146935; 147804.
Coordonatori de program: Marilena Sîrbu, George Rotaru.
Program cu publicul: luni-joi între orele 14,00-17,00.

Data limită de depunere a dosarelor: 26 ianuarie 1995.

SC COMTEX SA
urează tuturor salariaților, colaboratorilor și cumpărătorilor
SĂRBĂTORI FERICITE,
sănătate și
LA MULȚI ANI!
Totodată anunță că pe data de 26 decembrie 1994 unitățile sale vor funcționa în program 9,00-14,00.

La Mulți Ani !
ELVIL®A international
mobilier
TELEVIZOARE COLOR CU ȘI FĂRĂ TELETEXT
Etajul I al magazinului SUPERCOPOU (tel. 032/11.22.20, 211014)
Depozit:
Str. Grăniceri nr. 3-9 (depozite COMAT- în spatele Unității de Grăniceri Manta Roșie)
PROGRAM DEPOZIT:
zilnic 9.00-17.00, sîmbăta 9.00-13.00.
ELVIL®A international

S.C. "COMPAN" S.A. IAȘI
Șos. Moara de Foc nr. 2
compan IASI
În vederea emiterii unui nou set de acțiuni, SC COMPAN SA roagă toți acționarii care au cumpărat acțiuni în perioada precedentă, să se prezinte la sediul societății pentru înregistrarea acestora, pînă la data de 20.12.1994.

ECHIPAMENTELE
cele mai moderne echipamente de calcul
HEWLETT PACKARD
Calculatoare, imprimante, servere UNIX, împreună cu asistența tehnică și instalarea oferite de S.C. RADIX S.R.L. la cel mai convenabil raport preț/performanță
Pentru orice informații sunați la tel. 032/210423 și veți primi
GRATUIT
CATALOGUL COMPLET AL PRODUSELOR HEWLETT PACKARD.
SOCIETATEA COMERCIALA RADIX SRL
Iași 6600 România
Bd. Copou nr. 3, camera 205 și 215 (clădirea CONSART)
Telefon 210423
HEWLETT PACKARD
Authorized Dealer and VAR

MONITORUL INTERN

De Crăciun

Sindicatele din industria lemnului solicită demiterea Guvernului

De Crăciun, Federația Sindicatelor Libere din Industria Lemnului solicită demiterea imediată a Guvernului României. Motivațiile FSLIL sînt: tergiversarea punerii la dispoziția agenților economici a masei lemnoase aprobate prin lege pe 1994, importarea de materie primă lemnoasă care se regăsește în fondul forestier național, distrugerea producătorilor de mobilă români tradiționali, scăderea salariului mediu real curent la 40% față de anul 1989. Conflictul Guvern-FSLIL este declarat și înregistrat la MMPS cu nr. 53.830 din 7 decembrie a.c. Federația nu precizează modul cum va determina demiterea imediată a Executivului. Amintim că fostul lider sindical al FSLIL, Marian Sârbu, este secretar de stat la MMPS.

Pentru a păstra o atmosferă de sărbătoare

Sindicatul "Reșița 1771" și-a întrerupt acțiunile revendicative pînă după Sărbătorile de iarnă

Sindicatul "Reșița 1771" din SC "UCM" SA a anunțat că a hotărît să reprogrameze marșul și mitingul de protest preconizate a se desfășura joi, 22 decembrie, pentru luna ianuarie 1995, cînd acțiunile revendicative organizate de sindicat vor continua. Motivul este, după cum se arată în comunicatul semnat de Adrian Ciofu, președintele Sindicatului, "necesitatea unei atmosfere potrivite în preajma Sărbătorilor de iarnă".

După zece luni de cercetare

Fiul patronului de la "Mondoprosper" a fost arestat pentru folosirea ilegală a creditului societății

După 10 luni de cercetare, Direcția Cercetări Penale din cadrul Inspectoratului General al Poliției a emis un mandat de reținere pentru Doru Popilean, fiul patronului "Mondoprosper". Miercuri, 21 decembrie, Parchetul de pe lîngă Curtea de Apel București a emis mandat de arestare pe numele Doru Popilean, pentru 30 de zile, sub acuzațiile de folosire ilegală a creditului societății "Mondoprosper" în interesul altei societăți și înșelăciune în dauna avutului public. Tot miercuri, instanța Judecătoriei sectorului 2 a admis cererea de prelungire a mandatului de arestare a lui Gheorghe Popilean. Ancheta a pornit în urma unui control al Gărzii Financiare, care a constatat că, la începutul anului, Gheorghe Popilean, patronul SC "Mondoprosper", a trecut în Ungaria cinci autoturisme Nissan Patrol, cumpărate din banii depunătorilor. În luna februarie, Doru Popilean, fiul lui Gheorghe Popilean, a achiziționat de la firma "Eurostrade" SRL cele cinci autoturisme, în valoare totală de 127.000 dolari, pe numele: Doru Popilean, Dorina Tevi, Carmen Mihalache, Florin Diță și Carmen Băloi. Banii cu care au fost achiziționate mașinile au fost împrumutați de la "Mondoprosper". După două zile de la efectuarea tranzacției, Doru Popilean și-a vîndut mașina contra sumei de 58 milioane lei, tot firmei de la care împrumutase banii. Cele cinci autoturisme Nissan au fost trimise lui Gheorghe Popilean. Printr-o operațiune ilicită cu banii împrumutați de la "Mondoprosper", Doru Popilean a cîștigat 207 milioane lei.

În anul 1995

Se vor interzice la export alte patru categorii de produse

Ministrul Comerțului, Cristian Ionescu, a elaborat un act normativ privind interzicerea la export, în anul 1995, a patru noi categorii de produse, a declarat Dumitru Popescu, ministrul Industriilor. În lista de produse interzise la export pentru anul 1995 au fost introduse următoarele categorii de produse: piei de bovine, porcine și alte produse necesare industriei naționale care necesită un grad ridicat de prelucrare. Ordinul ministrului Comerțului urmează să fie emis pînă la sfîrșitul anului.

Dacă va fi solicitată

România este gata să furnizeze Albaniei energie electrică suplimentară

România este gata să ajute Albania, furnizîndu-i energia electrică suplimentară de care are nevoie, dar acest lucru ar putea fi îngreunat de criza din fosta Iugoslavie, a declarat joi un oficial al Renel, citat de REUTER. "Nu este nici o problemă pentru noi să ajutăm Albania. Avem un surplus de energie de 14.000 MW, pe care îi putem exporta fie în schimbul capitalului lichid, fie pe bază de barter", a afirmat oficialul. Săptămîna trecută, Tirana a decis raționalizarea furnizării de energie, după ce cea mai gravă secetă din ultimii 100 de ani a afectat puternic producția de energie electrică a hidrocentralelor sale. Președintele Sali Berisha a solicitat miercuri, telefonic, ajutorul președinților României, Turciei și Bulgariei, pentru exporturi suplimentare de energie. Dar oficialul Renel, care a ținut să-și păstreze anonimatul, a adăugat că ar putea fi întîmpinate dificultăți în transferul energiei electrice, datorită tulburărilor existente în fosta Iugoslavie. **(Mediafax)**

După zece ani, Laboratorul de Sănătate Mintală Iași dezvăluie existența unui sindrom al sărăciei și mizeriei

HIPOFRENIA - sindromul inadaptării școlare a copiilor

■ *conceptul de hipofrenie a fost introdus și propus de medicii ieșeni Organizației Mondiale a Sănătății, care l-a acceptat pe plan mondial*

În cadrul unui simpozion ce a avut loc săptămîna trecută la Iași, manifestare ce a marcat 25 de ani de la înființarea primului serviciu de asistență psihosocială în orașul nostru, au fost comunicate, pentru prima dată după anul 1989, rezultatele unor studii efectuate între anii 1981-1984 de către personalul medical al Laboratorului de Sănătate Mintală din Iași, care funcționa, în acea perioadă, ca bază-pilot pentru Euro-OMS (organism al Organizației Națiunilor Unite). Studiile au fost efectuate într-o "arie-pilot", ce cuprindea cartierele Mircea cel Bătrîn, Alexandru cel Bun și Dacia din Iași, considerate și la vremea respectivă cartiere cu probleme sociale deosebite și cu natalitatea cea mai ridicată. Rezultatele observațiilor echipelor ce s-au deplasat în teren au scos în evidență că, la sfîrșitul anului 1985, în aria-pilot amintită existau peste două sute de copii cu deficiențe neuromotorii, dintre care unii au fost recuperați prin intermediul unor programe speciale. Tot în acea perioadă, au fost examinați două mii de copii preșcolari, în scopul depistării eșecului adaptativ școlar, iar corelarea datelor obținute cu rezultatele unui studiu similar, efectuat la elevi din clasa a VIII-a, a dus la depistarea anumitor copii cu un tip de deficit intelectual deosebit de cele întîlnite de specialiști pînă atunci. Tipul de deficit depistat de psihiatrii și psihologii ieșeni de la Laboratorul de Sănătate Mintală din Iași, în perioada 1981 și 1985, a fost denumit hipofrenie și a reprezentat o noutate pe plan mondial. Psihologul Viorel Paraschiv, unul dintre cei care au contribuit atunci la descoperirea fenomenului de hipofrenie la copii, ne-a declarat: "Conceptul de hipofrenie a fost introdus și propus de L.S.M. Organizației Mondiale a Sănătății, care l-a acceptat pe plan mondial. Studiul ce a dus la descoperirea acestui concept a fost efectuat după «patern-ul» regretatului profesor Petre Brînzei, care în acea vreme era directorul Biroului Euro-OMS pentru psihiatrie, cea mai înaltă funcție pe care a avut-o vreodată un român în acest organism medical internațional". Revenind la hipofrenie, prof. Viorel Paraschiv ne-a precizat că anumiți copii prezentau un deficit intelectual ce nu putea fi pus în evidență la teste. Deși acestea ieșeau bine, copiii mergeau foarte prost cu școala, datorită unui efect adaptativ școlar mai lent. Conform afirmațiilor psihologului Viorel Paraschiv, se pare că, în vremea lui Ceaușescu, aproape 30% dintre copii și adolescenți manifestau acest "sindrom" de inadaptare. Cauzele acestui fenomen au rămas învăluite în mister. Însă, după afirmațiile specialiștilor ieșeni, hipofrenia a fost

studiată și depistată, pentru prima dată în lume, la Iași, de către psihiatriii și psihologii fostei baze-pilot de studii psihiatrice, ce a funcționat patru ani de zile în cadrul L.S.M. Iași. **(Silviu LABEȘ)**

Firmele care au datorii nu pot participa la licitațiile valutare bancare

Ordonanța 18/1994 privind unele măsuri pentru întărirea disciplinei financiare a agenților economici, emisă de Guvern în luna ianuarie a.c., a fost ratificată marți, 20 decembrie, de Camera Deputaților.

Ordonanța 18 a fost unul dintre cele mai importante acte normative adoptate în cursul acestui an, în sensul că a stat la baza stabilizării macroeconomice înregistrată începînd din primăvara acestui an. Trebuie precizat că stabilizarea economiei a fost obținută prin metode administrative, între care se numără și Ordonanța 18, și nu datorită funcționării legilor economiei de piață. Practic, măsurile restrictive impuse prin Ordonanța 18 au fost limitarea accesului agenților economici la licitația valutară de la Banca Națională a României și obligarea firmelor care aveau datorii să schimbe valuta din cont, în cazul în care o aveau, pentru a achita restanțele de plată.

Limitarea accesului agenților economici la licitația valutară, care s-a desfășurat pînă în luna iulie la Banca Națională, a fost realizată prin impunerea condiției ca agenții economici care participă la licitație să nu aibă datorii către alte firme. După discuțiile din Camera Deputaților s-a stabilit că, după scurgerea celor 30 de zile, termen stabilit prin lege pentru achitarea datoriilor, să fie aplicată la suma datorată o penalizare de 0,3% pe zi de întîrziere.

De asemenea, s-a stabilit ca agenții economici care au datorii restante mai vechi de 60 de zile să schimbe valuta din cont, în cazul în care o au, pentru acoperirea datoriilor. În plus, s-a stabilit, că în perioada în care au datorii, agenții economici nu mai pot face împrumuturi. **(Costel STROESCU)**

La Botoșani

Creștere alarmantă a numărului de avorturi

Campion al sărăciei, județul Botoșani, ca un efect al acestei sărăcii, înregistrează cel mai mare procent al mortalității infantile din țară și o scădere alarmantă a sporului demografic al populației. Conform statisticilor maternității din Botoșani, în 1989 (an de referință) s-au înregistrat 4.344 de nașteri, dintre 4.326 născuți vii. Din cele 29 de cazuri de deces, 24 au fost la nou născuți, iar 5 la secția de obstetrică. Pe primele 10 luni ale anului 1994, situația se prezintă astfel: 2.580 de nașteri, cu 2.592 de născuți vii incluzînd și cazul gemenilor, 29 decedați nou născuți cu 2 decese prin risc obstetrical.

Dacă aceasta este situația nașterilor, numărul deceselor fiind relativ constant, alarmantă prin creștere este situația avorturilor. În 1989 au fost 2.953 de cazuri de avort, din care 1.526 incomplete, iar 1.427 la cerere. În 1992 au fost 9.029 de avorturi, din care 8.012 la cerere și 1.017 incomplete. În 1993, s-au înregistrat 8.767 cazuri, din care 7.736 la cerere, iar 1.031 incomplete. În primele 10 luni ale anului 1994, au fost înregistrate 7.308 cazuri de avort, din care 6.452 la cerere, iar 856 incomplete. **(Val GURALIUC)**

LUMEA PE DOS ■ LUMEA PE DOS ■ LUMEA PE DOS ■ LUMEA PE DOS ■ LUMEA PE DOS

Biserica romano-catolică din Iași a fost jefuită

Au fost reținuți de polițiști Maricel Blaj (18 ani) și Sorin Ciobanu (23 ani), ambii din Iași, care în data de 18 decembrie au pătruns în magazia Bisericii Romano-Catolice din Iași, unde au furat bunuri în valoare de un milion de lei. În duminica respectivă, cei doi s-au amestecat printre credincioșii veniți la slujbă, iar apoi Sorin Ciobanu, înarmat cu o bară din fier, a spart lacătul magaziei în care erau depozitate lucrurile primite de biserică din ajutoare umanitare.

După ce au pătruns în interiorul magaziei, cei doi au început să încarce diverse obiecte în sacii din plastic deja pregătiți. Hoții au fost surprinși în magazie de măicuțele bisericii care au alertat poliția. **(Anca SĂLCEANU - Nord-Est Press)**

Furt de cruci și viol în cimitirul din Hălăucești

Pe 16 decembrie, în cimitirul din Hălăucești (Iași), 3 indivizi au violat și supus la perversiuni sexuale un cetățean de 49 ani, din localitate. Acesta a declarat organelor de anchetă că în seara respectivă, în jurul orei 23,00, a fost acostat de niște tineri, care l-au tîrît în cimitir, unde a fost bătut și supus perversiunilor sexuale. În urma examenului medico-legal, s-a constatat că prezintă urme de violență pe corp datorate unei agresiuni sexuale. Tot în noaptea de 16-17 decembrie, violatorii au furat două cruci din cimitir pe care le-au pus în fața unor case din sat. În urma anchetei pornite de Poliție, autorii abominabilelor fapte au fost prinși: Vasile Bacala (23 ani, fără ocupație, căsătorit, tatăl a doi copii), Mihăiță Goga (17 ani, fără ocupație) și Virgil Codreanu (14 ani, fără ocupație), toți din Hălăucești. Primii doi au fost arestați pentru două infracțiuni (agresiune sexuală, profanare de morminte), iar minorul urmează să fie supus unui examen psihiatric. În același timp, este cercetat în stare de libertate și Dănuț Tudose (27 ani, fără ocupație), cunoscut cu antecedente penale, avînd o participare redusă la faptele din 16 decembrie. **(Corina GRIGORAȘ - Nord-Est Press)**

240 de brazi confiscați

În comuna Cristești a fost depistat Dorin Tătaru, 28 de ani, din Brăila, care transporta cu autocamionul 31-BR-8535, condus de Alexandru Voinea, 240 de brazi și 40 de molizi, în valoare de 780.000 lei. Conform Legii 42/1992, D.T. a fost sancționat cu 50.000 lei. În aceeași comună, a fost depistat camionul SV-01-YUZ, condus de Mihai-Adrian Brătățean, 36 de ani, din București, în timp ce transporta 14 mc cherestea rășinoase, în valoare de 1.500.000 lei, fără a poseda forme legale. Încărcătura i-a fost confiscată. **(Ciprian ȘERBAN - Nord-Est Press)**

Cercetați pentru folosirea de spray lacrimogen

Pentru că au agresat două persoane, în zona Berăriei Păcurari, folosind spray lacrimogen, Liviu Cocuz, lăcătuș la RENEL Iași, și Daniel Fedoroschi, ambii din Iași, au fost reținuți de gardienii publici urmînd a fi cercetați la Poliție. **(A. S. - Nord - Est Press)**

Un automobil a rupt un stîlp de telegraf

În dimineața zilei de 19 decembrie 1994, la ora 5, în comuna Moșna, Dorel Scopos, 27 de ani, datorită blocării direcției automobilului pe care îl conducea, a intrat în coliziune cu un stîlp de telegraf pe care l-a rupt, întrerupînd și rețeaua telefonică. Pagubele au fost estimate la aproximativ 2 milioane lei. **(C.Ș. - Nord-Est Press)**

S.C. SOMETCHIM S.A.
urează
tuturor salariaților, colaboratorilor
și clienților săi un Crăciun fericit
și un an plin de succese.
LA MULȚI ANI!

ROMÂNIA RENEL FILIALA DE REȚELE ELECTRICE IAȘI
Str. Uzinei nr. 38 ● ☎ 032/ 142420, 142660 ● Telex 22224 ● Fax 032/210980
Cu ocazia sărbătorilor Crăciunului și a Noului An 1995,
RENEL F.R.E. Iași urează tuturor consumatorilor și
colaboratorilor săi multă sănătate, prosperitate, succes
în activitățile viitoare și tradiționalul
LA MULȚI ANI!

s.c. Metalo Chimice s.a.
cu ocazia sărbătorilor de iarnă
urează
colaboratorilor, partenerilor de afaceri și tuturor clienților
sincere felicitări și un călduros
LA MULȚI ANI!

Citiți
VOCEA ROMÂNIEI
Cotidian al Guvernului
Ziarul care vă oferă informație diversă, obiectivă, completă și utilă din surse sigure și autorizate.
Cotidianul VOCEA ROMÂNIEI îl puteți găsi la chioșcurile RODIPET și difuzorii volanți din județul Iași.
Dar cel mai sigur este abonamentul pe care îl puteți face la toate oficiile poștale.
Ziarul VOCEA ROMÂNIEI cu difuzare garantată în toate județele vă oferă spațiu publicitar la tariful cel mai mic.
Relații la
tel/fax: 211.18.58 și
telefon: 211.04.37.

S.C. TAXICOM S.A.
IAȘI
Str. Codrescu nr. 6
scoate la concurs
postul de
ȘEF CONTABIL
Cerințe:
■ studii superioare
■ vechime minimă de 5 ani în funcția de contabil
■ cunoscător a activității de transport auto
Relații suplimentare la sediul societății,
la telefon 140595.

SUCCESUL AFACERILOR
dumneavoastră
prin
TINERETUL LIBER
Pentru reclame și anunțuri de mică publicitate vă puteți adresa
Companiei de Publicitate
NORD-EST
6600 Iași, str. Smîrdan, nr. 5
tel. 032/17.25.57, fax: 032/14.45.77

SC FORUS SA Iași transmite salariaților săi, actualilor și viitorilor parteneri de afaceri din țară și străinătate, tuturor celor care au contribuit la realizările firmei, sărbători fericite și cele mai bune urări cu ocazia Crăciunului și Anului Nou, loialitate și considerație.
La mulți ani! 1995

DIN SCRISORILE, TELEFOANELE ŞI AUDIENŢELE ZILEI

Responsabilitatea asupra informaţiilor publicate la rubricile "Din scrisorile, telefoanele şi audienţele zilei" şi "Ultimul vagon poştal" revine reclamanţilor. Scopul acestor două rubrici este de a asigura un dialog între cititori şi reprezentanţii principalelor instituţii publice. Semnatarii scrisorilor sînt rugaţi să folosească un limbaj decent şi să nu facă acuzaţii nejustificate.

■ Brazi de Crăciun la preţuri pipărate

Radulian M. din Iaşi, căutînd să cumpere un brad pentru Crăciun, a dat o raită prin mai toate pieţele Iaşului. Ne-a telefonat ca să semnaleze că în pieţe este o adevărată invazie de "întreprinzători", care nu se îndură să coboare preţurile nici pentru cele mai pipernicite exemplare. Bradul mic are preţ fix de 5.000 lei, iar cei mai stufoşi şi arătoşi sînt oferiţi la preţul de 15.000 lei. Cetăţenii se revoltă, se întreabă pentru ce nu se exercită un control riguros pentru a se lămuri pe ce bază se pretind astfel de preţuri, de unde provin brazii care se vînd, într-un cuvînt, o formă de supraveghere a fenomenului. Sau, sub eticheta respectării tradiţiilor, renunţăm la atribuţiile noastre oficiale?

■ Spectacol al copiilor

În ziua de sîmbătă, 24 decembrie a.c., ora 10,00, va avea loc, în sala de spectacole a Palatului Copiilor, recitalul de acordeon al copiilor de la grupele începători şi avansaţi, anii I-IV, îndrumaţi de către profesorul Vasile Golescu.

Vor evolua, ca invitaţi, copiii de la cercul de muzică uşoară (îndrumător - profesorul Horia Hariton) şi cei de la cercul de dansuri populare, instruiţi de profesoara Eliza Rascarache. Publicul este aşteptat în număr cît mai mare la acest spectacol.

■ Nici căldură, nici apă caldă

Jeniţa Vatamanu, din strada Vasile Lupu 94-A, blocul G-1, administrator de asociaţie, se plînge de calitatea serviciilor prestate de către R.A. Termoficare. De circa trei săptămîni, caloriferele abia se dezmorţesc, iar în zilele cînd este program de apă caldă, aceasta are o temperatură atît de scăzută încît, dacă vrei să faci baie, trebuie să o încălzeşti la aragaz.

Blocul G-1 este în apropierea altor blocuri din Ciurchi şi din Oancea, dar la aceste blocuri situaţia este cu totul alta: au căldură suficientă şi apa curge la temperatură normală. Jeniţa Vatamanu ne spune că locatarii din aceste blocuri favorizate plătesc mult mai puţin pentru aceste servicii decît colocatarii din blocul în care locuieşte. La problemele acestea nu a primit răspuns de la R.A. Termoficare, astfel încît s-a adresat ziarului.

■ Dispariţie cu cîntec

DISPARIŢII

■ În ziua de 17 decembrie 1994 a dispărut NICOLAU CRISTINA, domiciliată în Iaşi, str. Neptun, bl. 772, sc.B, ap. 10, et. II. Are 36 ani, şatenă, înălţimea 1,60 m, era îmbrăcată cu un palton de culoare gri. Cine poate da relaţii să sune la telefon 129277. (5842)

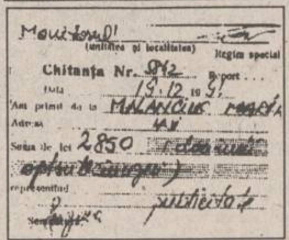

Monitorul! (unitatea şi localitatea) Regim special
Chitanţa Nr. 942 Report...
Data 19.12.1994
Am primit de la MALANCIUC MARIA
Adresa IAŞI
Suma de lei 2850
reprezentînd
Semnătura

În ziua de 17 decembrie 1994 a dispărut **Nicolau Cristina,** domiciliată în Iaşi, str. Neptun, bl. 772, sc. B, ap. 10, et. II. Are 36 ani, şatenă, înălţimea 1,60 m, era îmbrăcată cu un palton de culoare gri. Cine poate da relaţii să sune la telefon 29277.

Nu din eroare apare acest text de mică publicitate în rubrica aceasta: a apărut în "Monitorul" din 20 decembrie a.c., iar a doua zi a venit la noi, cu ziarul în mînă, cine credeţi? Însăşi dispăruta, să se plîngă de faptul că colegii dumisale o iau în rîs, că ei fac investigaţii şi uite ce rapid a reapărut.

Adevărul este că persoana în cauză n-a avut de gînd să dispară nici un moment; la biroul de mică publicitate s-a prezentat Maria Malanciuc, soacra sa, cu fotografia, şi a plătit anunţul în valoare de 2850 lei, după cum se vede din facsimilul chitanţei. Deşi i s-a spus să treacă a doua zi să ia fotografia, nu s-a mai prezentat, iar "dispăruta" ne-a relatat motivul: a avut nişte neînţelegeri cu soţul său, iar mama soacră a găsit această năstruşnică formulă să ia atitudine. Oricare ar fi motivul, gestul nu are haz, nici măcar ca farsă, doamnă Malanciuc!

■ Veşti de la procesul autoturismelor

Din partea Asociaţiei pentru Protecţia Cumpărătorilor de Autoturisme, **Elena Schlicht** ne-a adus la redacţie un comunicat prin care anunţă pe membrii asociaţiei că la data de 20 decembrie a.c. au avut loc la Bucureşti procesul intentat de asociaţia din Iasi atît Guvernului României cît şi Ministerului de Finanţe, precum şi procesul intentat de cele trei asociaţii din ţară Guvernului. Ambele procese au fost amînate pentru data de 14 februarie 1995, întrucît reprezentanţii guvernului nu s-au prezentat la acest termen. Noi amănunte, după 14 februarie 1995.

■ Somaţii de plată justificate?

Margareta Tuvrilă Ciubotaru, din strada Stejar 21-A, blocul A-2, sc. A, etj. 4, ap. 19, este arondată pentru plata abonamentului de televiziune la Oficiul PTTR din Tătăraşi. Şi-a plătit taxele, o poate demonstra cu chitanţele, a discutat cu funcţionara de la ghişeu despre această problemă şi totuşi primeşte somaţii să se prezinte pentru plata taxelor respective. Unde s-o fi încurcat situaţia?

■ Actualitatea în catren

În Italia sînt mari frămîntări în coaliţia guvernamentală, premierul Berlusconi este ameninţat de aliaţii politici, i se pregăteşte o moţiune de cenzură, iar din mass-media internaţională aflăm că primul ministru italian nu vrea să aştepte rezultatul votului moţiunii, ci intenţionează să-şi dea demisia. Fără să vrem, se nasc diferite comparaţii în mintea noastră şi mă întreb în catrenul ce urmează:

Îşi dă demisia
Berlusconi,
Al nostru, calm, stă în
fotel;
Hai, deci, să-i spunem
Vacaroni
Poate ia pildă de la el!

Constantin IURAŞCU

CARNETUL ZILEI

✝ Sf 10 mc. din Creta; cv. Pavel şi Naum

-10° — 1° C
VREMEA

Vremea va fi închisă, umedă şi normală termic. Cerul va fi noros la acoperit. Local sînt posibile ninsori temporare şi izolat condiţii de polei. Valorile temperaturilor maxime vor oscila între -2 şi 1 grade Celsius, iar minimele între -10 şi 1 grad Celsius. **(Ion Sabin ISTRATE - Centrul de Prevedere a Vremii Bacău)**

TVR BUCUREŞTI

TVR 1 - 7,00 TVM. Telematinal ■ 10,00 Actualităţi ■ 10,05 Video-caseta muzicală ■ 10,20 Desene animate: Maidanian ■ 10,50 Curcubeu: Tradiţia Crăciunului ■ 11,50 MTV. Greatest Hits ■ 12,20 Film serial: Mala mujer (r) ■ 13,10 1001 audiţii. ■ 14,00 Actualităţi ■ 14,10 TVR Iaşi. Est Meridian ■ 14,55 TVR Cluj-Napoca ■ 15,45 Orizont japonez. ■ 16,00 Pompierii vă informează ■ 16,15 Actualităţi ■ 16,30 Emisiune în limba germană ■ 17,30 Pro Patria. ■ 18,00 Festivitatea de premiere a celor mai buni sportivi români ai anului 1994 ■ 20,00 Actualităţi. Buletin meteo. Sport ■ 20,40 Publicitate ■ 20,45 Tezaur folcloric ■ 21,30 Film artistic: Un copil numit Iisus (Italia, 1989) Partea I. ■ 23,10 Viaţa parlamentară ■ 23,40 Actualităţi ■ 0,00 Melodii de ieri şi de azi. ■ 0,30 MTV Euro Top 20 ■ 0,55 Cinematograful de noapte: Vipera (SUA). ■ 2,30 Închiderea programului.

TVR 2 - 7,00 La prima oră ■ 9,00 Ora de muzică ■ 10,00 Telejurnal Worldnet ■ 10,30 Magazin satelit. ■ 11,30 Desene animate ■ 12,00 Simpozion (r) ■ 12,45 Video-clipuri ■ 13,00 Vîrstele peliculei (r) ■ 14,00 Actualităţi ■ 14,10 Varietăţi internaţionale ■ 15,00 Arena ■ 16,00 Desene animate: Cocotte Minute (CFI) ■ 16,30 Film serial: Fiicele doctorului (Brazilia). Episodul 2 ■ 17,00 Bursa invenţiilor ■ 18,00 Video-clipuri ■ 18,10 Film serial: Mala mujer. Episodul 117 ■ 19,00 Univers muzical românes ■ 21,00 TVM. Mesager ■ 21,30 Oameni care au fost ■ 22,00 TV 5 Europe. ■ 22,30 Muzica e viaţa mea! ■ 23,00 Teatru tv: Vacanţă de Crăciun. ■ 1,00 Închiderea programului.

TV SATELIT

RTL

6,30 Bună dimineaţa, Germania! ■ 10,05 Kojak: "Toate drepturile lui Joe Paxton" ■ 11,00 Bogat şi frumos ■ 11,30 Timpul dorului ■ 12,00 Premiul este fierbinte. Show-joc cu Harry Wijnvoord ■ 12,30 Duel familial cu Werner Schulze-Erdel ■ 13,00 RTL - jurnal de prînz. ■ 13,30 Springfield Story ■ 14,15 California Clan ■ 15,10 Pasiunea ei e crima: "Mereu dorinţe neîmplinite" ■ 16,00 Ilona Christen: "Femeia şi naşterea" ■ 17,00 Hans Meiser: "Din nou tot anul - Haos sub pomul de Crăciun" ■ 18,00 Jeopardy! Gimnastica minţii cu Frank Elstner ■ 18,30 Printre noi ■ 19,00 Bogat şi frumos (r) ■ 19,30 Exploziv-telegraf. Boulevard-News prezentat de Frauke Ludowig ■ 19,45 RTL-actual. Ştiri, sport şi vremea ■ 20,10 Exploziv-magazin. Moderator: Barbara Eligmann ■ 20,40 Timpuri bune, timpuri rele ■ 21,15 Crăciun cu Willy Wuff. Premieră, comedie de Crăciun, Germania, 1994; cu: Simon Glöcklhofer, Gisela Schneeberger; regia: Maria Theresia Wagner ■ 23,00 Samurai american. Film de acţiune, SUA, 1989; cu: David Bradley, Mark Dacascos; regia: Sam Firstenberg ■ 0,30 RTL - jurnal de noapte cu Heiner Bremer ■ 1,00 Un om merge după cadavre. Thriller, Italia/SUA, 1973; cu: Charles Bronson; regia: Michael Winner ■ 3,00 Samurai american (r) ■ 3,55 A-Team: "Mama Mariei" ■ 4,40 Knight Rider: "Michael cade în dizgraţie" ■ 5,30 Serial de desene animate.

PRO 7

7,10 Desene animate ■ 8,20 Flipper (s) ■ 8,50 Familia Walton (s) ■ 9,45 Mica noastră fermă (s/r) ■ 10,40 Răzbunătorii (w. SUA, 1971) ■ 12,35 Compania a treia (s) ■ 13,05 O agentă inimoasă (s.p.) ■ 14,00 Îngerii lui Charlie (s) ■ 15,00 Arabella Kiesbauer (talkshow) ■ 16,00 Dynasty (s) ■ 16,55 Mica noastră fermă (s) ■ 17,55 Desene animate ■ 19,35 Alf (s.co) ■ 20,05 Familia de gheaţă (s) ■ 21,15 Banana Joe (co.a. Italia, 1980), cu Bud Spencer ■ 23,05 Prostituata (f. SUA, 1991), cu Theresa Russell ■ 0,40 Dulci păcate (r) ■ 1,30 Aventurile lui Brisco Country Jr. (s/r) ■ 2,35 Arabella Kiesbauer (r) ■ 4,35 Reluări seriale.

MTV

7,00 Matinal, cu Maria ■ 8,30 Dans în aer liber, cu Eric ■ 10,00 Ingo cu mixul dimineţii ■ 13,00 Muzică soul, cu L. l'Anson ■ 14,00 Mari hituri, cu Pip Dann ■ 15,00 Mix-ul după-amiezii ■ 17,30 Coca Cola Report ■ 17,45 Noutăţi cinematografice ■ 18,00 Ştirile zilei ■ 18,15 3 din 1 ■ 18,30 Dial MTV ■ 19,00 Muzică non-stop ■ 20,00 MTV Video Music Awards - SUA 1994 (r) ■ 21,00 Mari hituri, cu Pip Dann ■ 23,30 Beavis & Butt-head (d.a.) ■ 0,15 Noutăţi cinematografice ■ 0,30 Ştirile nopţii ■ 0,45 3 din 1 ■ 1,00 Party Zone, cu Simone ■ 3,00 Muzică soul, cu L. l'Anson ■ 4,00 Dans în aer liber, cu Eric ■ 5,00 Nocturna video.

EUROSPORT

9,30 Gimnastică aerobică ■ 10,00 Eurotenis ■ 11,00 Triatlon - Selecţiuni de la Gatorade Hawaii Ironman, Hawaii, SUA ■ 12,30 Ski artistic - Cupa Mondială de la Altenmarkt - Zauchensee, Austria (selecţiuni) ■ 13,00 Eurofun ■ 13,30 Snowboarding ■ 14,00 Raliul "Gauloises" de la Borneo Sarawak, Malaezia (selecţiuni) ■ 15,00 Patinaj artistic - Selecţiuni de la Campionatele Mondiale şi Europene ■ 17,00 Dans ■ 18,00 Biatlon - Campionatul Mondial de la Hobart, Tasmania ■ 19,00 Cursa camioanelor - Cupa europeană ■ 19,30 Formula Unu (selecţiuni) ■ 20,30 Ştiri sportive ■ 21,00 Bench Press: Campionatele Mondiale din Finlanda ■ 22,00 Box ■ 0,00 Wrestling - World Superstars ■ 1,00 Tractor Pulling - Selecţiuni de la Campionatele Europene din Walibi-Flevo, Olanda ■ 2,00 Ştiri sportive - evenimentele sportive ale zilei.

EUROPA NOVA

10,00 Deschiderea programului de dimineaţă ■ 10,05 Mati-Nova. Emisiune magazin ■ 11,00 Lumea la microscop. Sumar: Spreewald; Flora danică; Vecini la Polul Nord (II) ■ 12,00 Infonova ■ 12,10 Film: Născut pentru a alerga (r) ■ 13,35 Curs de limba italiană (lecţia a VII-a) ■ 14,00 Închiderea programului de dimineaţă ■ 17,00 Deschiderea programului ■ 17,05 Contemporanii noştri: "România şi Europa - reperele unui proces istoric". Dialog cu conf. univ. dr. Gheorghe Iacob. Redactor Gheorghe Drăgan ■ 17,30 Spectacolul ştiinţei: "Prietenul meu, calculatorul". Redactor Mihaela Calcan ■ 18,15 TV Shop ■ 18,35 Desene animate ■ 19,00 Infonova ■ 19,35 Jocuri de culise. Redactor Ioan Dan Borş ■ 20,00 Video-clip '94 ■ 20,35 Film documentar în serial: "Primele 365 de zile din viaţa unui copil" (VIII) ■ 20,55 Publicitate ■ 21,00 Film: Întoarcerea cîinelui pletos (prod. SUA; regia Stuard Gillard; cu: Gary Kroeger, Todd Waring, Michelle Little) ■ 22,30 Infonova ■ 22,40 Night Club Europa Nova: ■ 22,50 Varietăţi, film serial ■ 0,15 Publicitate ■ 0,30 Film: Fantozi rezistă eroic (prod. Italia; regia Neri Parenti; cu: Paolo Villagio, Ana Hazarmauro) ■ 2,00 Muzică în concert. Realizatori: Cosmin Chivu şi Octavian Jighirgiu ■ 3,00 Închiderea programului.

TELE M

7,00 "Dacă e vineri, e Tele 'M" - program special, non-stop, dedicat aniversării a trei ani de emisie - magazin matinal de informaţii, muzică, divertisment şi desene animate ■ 8,00 Film artistic: "Barnum" (film de divertisment). Regia Lee Phillips. Cu: Burt Lancaster, Hanna Schyculla. Povestea adevărată a creatorului faimosului circ "Barnum". La sfîrşitul secolului XIX, un tînăr visător e înconjurat de puritani, care se tem de orice distracţie. Tînărul nostru crede altceva ■ 9,35 Observator Bucureşti ■ 11,00 Film artistic: "Vagabondul" (melodramă). Regia Raj Kapoor. Cu Raj Kapoor şi Prithviraj Narcis. Filmul care a deschis seria marilor succese ale producţiilor indiene, la noi în ţară ■ 12,25 Film artistic: "Tînărul Torless". Regia Volker Schlondorff. Cu: Mathieu Carriere, Bernd Tische. Acţiunea se petrece într-un internat, la începutul secolului. Se referă la evoluţia ulterioară a Germaniei naziste. ■ 14,00 Emisiune specială (muzică, umor, dedicaţii muzicale, filme artistice, invitaţi în studio şi... multe surprize) dedicată împlinirii a trei ani de la prima emisie a Studioului de televiziune independent Tele 'M Iaşi.

TVR IAŞI

Orele 14,10-14,55, Pr. I - Est Meridian Magazin - Note, ştiri şi reportaje din Moldova ■ Trimbulinzii şi pasiunile lor: Un trimbulind surpriză ■ Star Club ■ Stop cadru în cotidian: Păuneşti-Vrancea ■ Videoclipul emisiunii. Redactori Ioan Lungeanu, Dan Trofin.

FILARMONICĂ

■ La Filarmonica "Moldova", astăzi, la orele 19,00, va avea loc spectacolul ***"O ce veste minunată - Lăudaţi şi cîntaţi şi vă bucuraţi"***, cu participarea corului "Gavriil Musicescu" al Filarmonicii, dirijor Doru Morariu.

FARMACII DE GARDĂ

Farmacia nr. 2 Piaţa Unirii (tel. 116029).

SPITALE DE GARDĂ

Spitalul "Spiridon" (tel. 142730): Clinica a III-a Medicală; Spitalul de Urgenţă (tel. 140690); **Maternitatea "Elena Doamna"** (tel. 146570).

CINEMATOGRAFE

■ **Cinematograful "Victoria"** (Telefon: 112502); 23-29.XII.1994 - orele: 9;11;13;15;17;19; **"Cădere liberă"**. Producţie SUA, 1993. Dramă. Regia: Joel Schumacher. Cu Michael Douglas, Robert Duvall, Barbara Hershey. Premieră.

■ **Cinematograful "Republica"** (Telefon: 114327); 23-29.XII.1994 - orele: 9;11;13;15;17;19 Ecran de vacanţă. **"Un alt Karate Kid"**. Producţie SUA 1994. Film de acţiune pentru tineret. Al IV-lea episod din seria **"Karate Kid"**. Cu Noriyuki Pat Morita şi Hilary Swank. Premieră.

■ **Cinematograful "Copou"** (Telefon: 145738) 23-29.XII.1994 - orele: 9;11;13;15; Ecran de vacanţă **"Degeţica"**. Producţie SUA 1994. Desene animat de lung metraj. Musical după basmul omonim de Hans Christian Andersen. Regia: Don Bluth şi Gary Goldman. Premieră. 23-29.XII.1994, orele 17;19 **"Fugă mortală".** Producţie SUA, 1993. Thriller poliţist cu Dolphy Lundgren.

■ Cinematograful **"Dacia"** (Telefon: 164740) 23-29.XII.1994 - orele: 9;11;13; 15; 17; 19 Cine-retrospectiva '94. **"Răzbunarea tatălui"**. Producţie India, 1992. Melodramă cu Amitabh Bachchan.

■ Videoteci - Sala mică a cinematografului "Republica"(orele: 10;12;14;16;18;20)

Duel provincial

Rînduri fără cap, dînd din coadă

În rubrica sa, "Capete de rînd" ("Monitorul", 20 decembrie 1994), Nichita Danilov, patriot neaoş, procuror hopa-ţupa (din Muşeniţa-n Guadelupa, sorbindu-şi imperturbabil pipa şi supa), mă "onorează" cu publicabile păcate capitale (ce fel de duhovnic eşti, părinte Nichita Danilov?).

Fost muzeograf ca şi mine, fost director (după 1989), pasager al mai multor servicii (de la revista "Convorbiri literare" - înainte de 1989, la Teatrul Naţional - după 1989), justiţiar imaculat, evident pretin (s.n.), tovarăş chiar, poet metafizico-evazionist, fost contabil, gazetar apodictic, om de caracter, însoţit şi des-soţit, Nichita Danilov mă provoacă din nou. Are şi Domnia - sa metehne... provocatoare. Semnează ca un apaş pe ţestele confraţilor, decapitaţi cu o ciudată sîrguinţă. Ce legătură o fi avînd Literatura cu... Prefectura, cînd nu e nici un chichirez pechinez între Nichita Danilov şi... Nichita Hruşciov?

Delaţiunii sale cîrpite (o mai fi trăgînd încă de sfori urechea de cîrpă?) îi răspund:

- Dezolat, îţi reamintesc, tălmăcitorule şi răstălmăcitorule, versurile mele publicate în cartea "Despre felul cum înaintez" (editura Albatros, Bucureşti, 1983, pag.59):

"Un sicofant m-a denunţat Doamnei mele, Memoria: de atunci, blestemat sînt între toate vietăţile să mă tîrăsc cu şarpele printre cuvinte, să nasc în durere vorbirea mea întreruptă acum de vederea şobolanului şchiop";

- Aştept, curajosule Danilov Nichita, o întrevedere cavalerească lămuritoare, la ac, reportofon şi cravată (te şi zăresc înaintînd cu un cîntar, strîns bine la piept, spre a evalua cu cîte grame de sînge "revoluţionar" eşti mai breaz decît alţii, numărîndu-ţi, în gînd firfiricii şi talanţii!).

Lucian VASILIU,
Iaşi, 20 decembrie 1994

ULTIMUL VAGON POŞTAL

Evenimentele din decembrie 1989

■ *multe întrebări, puţine răspunsuri*

Aflarea adevărului despre evenimentele din decembrie 1989 nu ne-ar face fericiţi, dar s-ar împlini o datorie sfîntă faţă de memoria eroilor jertfiţi, ca şi faţă de istoria patriei noastre.

Noi am cerut de multe ori Guvernului şi Parlamentului clarificări în legătură cu cele petrecute la Timişoara şi Bucureşti, dar se vede că n-au avut timp suficient pentru aceste lucruri. Atît Comisia Senatului pentru cercetarea evenimentelor, cît şi Procuratura nu au reuşit să dea de urmele ucigaşilor. De remarcat că nu s-a respectat nici termenul de revoluţionar dat de Consiliul Europei, probabil datorită unei mentalităţi ce ţine de trecut: "neamestec în treburile interne ale unui stat". Ce putem înţelege de aici? Incompetenţă. Lipsă de interes faţă de popor sau o tergiversare a anchetei pentru ca trecerea timpului să aştearnă uitarea? Poate toate trei! Dar cum să uităm? Doar înşişi cei de la putere cinstesc ziua de 22 Decembrie şi depun coroane la mormintele celor căzuţi în revoluţie! Cu atîţia martori participanţi la revoluţie care au rămas în viaţă, să nu poţi face lumină în tot ce s-a întîmplat este o performanţă, dar nu de laudă! Ce mai trebuie pentru anchetă? Ce imagine despre noi să fi aşteptat în ochii lumii? De ce ne ascund cu obstinaţie (să fiu iertat dar asta e părerea tuturor) adevărul cei pe care i-am ales în fruntea ţării şi pe care-i plătim în calitatea noastră de contribuabili cu salarii de zece ori mai mari decît ale noastre? Pînă şi străinii ne dau un pronostic jalnic: "Abia peste 20 de ani vom ajunge la democraţie", aşa cum scrie corespondentul ziarului "Le Monde" la Bucureşti, într-un articol recent. Sîntem cei din urmă din Europa. Nu e ruşinos pentru cea mai sîngeroasă revoluţie din cîte au avut loc în centrul şi estul Europei?

Dacă cei care au fost răpuşi de gloanţe ar învia şi ar vedea ce s-a ales din jertfa lor, cu siguranţă că ar dori să moară a doua oară. Unde ar fi cu putinţă să nu se poată descoperi niciunul din ucigaşii celor 1.000 de tineri eroi? Dl. preşedinte Ion Iliescu nu pare mirat şi ne dă ca exemplu cazul preşedintelui John Kennedy al cărui asasin nu a fost descoperit în cei 31 de ani ce au trecut. Comparaţia nu ni se pare prea fericită. Oare e tot una a descoperi ucigaşul unui singur om cu a descoperi 1.000 de ucigaşi ai celor 1.000 de tineri? Nu cred că trebuie să căutăm scuze anchetatorilor. Am auzit pînă acum fel de fel de zvonuri. Ba că i-au împuşcat teroriştii, ba armata şi chiar că... s-ar fi împuşcat unii pe alţii. Să ne gîndim puţin. Cu armata e greu de aflat ceva. Cînd au fost arestaţi cîţiva ofiţeri, învinuiţi de ucidere, comandantul armatei din Transilvania a intervenit cu toată duritatea pentru eliberarea acestora, ameninţînd că în caz contrar iese cu ocuparea Transilvaniei de către armată. Se vede că "cloşca îşi apără bine puii". Unde mai pui că după revoluţie toţi comandanţii armatei au fost avansaţi în grad pentru fapte de arme! Respectăm armata, dar nu şi uscăturile ei. În privinţa teroriştilor nu prea avem ce discuta, că nici n-au existat, aşa după cum ne-au relatat oficialităţile după revoluţie, uitînd se vede spaima ce-au băgat-o în televiziune şi populaţie. Teroriştii cică au existat numai în imaginaţia noastră! Dacă zvonurile arătate nu se confirmă înseamnă că trebuie "fabricate" altele, pentru a relua obiceiul din trecut. Ce altceva mai bun avem de făcut, cînd nu cunoaştem adevărul.

Nu înţeleg de ce nu se respectă principiul "separaţiei puterilor" în stat?

De ce să se ocupe Parlamentul cu treburile justiţiei şi de ce justiţia nu se opune? Cine trebuie să se ocupe cu descoperirea şi pedepsirea ucigaşilor? În nici un caz legislativul! Şi totuşi, acesta a prins gustul anchetelor. Se vede că le rămîne destul timp şi pentru astfel de îndeletniciri. Să ne scuze dumnealor, dar pe noi nu ne prea încîntă anchetele comisiilor parlamentare, pentru că rămîn întotdeauna neterminate. Vă amintiţi desigur pe cea referitoare la evenimentele de la Tg. Mureş sau cea referitoare la mineriade. Ce-ar fi dacă i-am ruga frumos "să se abţină"?

Altă întrebare fără răspuns: a fost revoluţie sau lovitură de stat? sau mai bine: a fost şi o lovitură de stat?, pentru că revoluţie ştim că a fost. Presa franceză face din aceasta o certitudine. Dacă ne amintim, generalul Militaru ne-a redat relatări suficiente despre o lovitură de stat ce se pregătea pentru răsturnarea lui Ceauşescu. N-ar fi exclus ca în vidul politic ce s-a creat după răsturnarea lui Ceauşescu şi a acoliţilor acestuia să preia puterea fără nici o greutate tocmai formaţia care a plănuit lovitura de stat completată cu persoane din afară. Dovadă că generalul Militaru, care a fost unul din corifeii loviturii de stat, a ajuns ministru al Apărării. Cum revoluţia a pregătit din plin terenul, nici nu a mai fost nevoie de sprijinul sovietic pentru o lovitură de stat ce urmărea răsturnarea lui Ceauşescu. Amintesc cuvintele generalului Militaru cu privire la ajutorul ruşilor pentru înfăptuirea loviturii de stat.

Deplasîndu-mă la Bucureşti după revoluţie am văzut că sediul fostului Comitet Central al PCR era neatins de gloanţe, spre deosebire de toate celelalte clădiri din jur care erau ciuruite de gloanţe şi distruse. Am rămas mirat, dar cineva din apropiere mi-a spus: "Vezi, dom'le, care-i misterul? În sediul CC nu au tras pentru că erau de-ai lor."

"Te gîndeşti că au vrut să-i protejeze pe cei arestaţi în sediul de către revoluţionari, cînd acestia au pătruns acolo la 22 decembrie?" Mi-am amintit că după revoluţie oficialităţile ne-au spus că n-au fost terorişti. Atunci cine a tras în clădiri şi pe străzi după 22 decembrie.

"Poate că a fost cineva dirijat pentru a întreţine tensiunea în rîndul populaţiei, pînă la capturarea ceauşiştilor", a continuat să spună cetăţeanul de lîngă mine. N-am înţeles ce rost ar fi avut împuşcăturile din partea "aşa-zişilor terorişti" cînd armata controla atunci toată capitala şi ţara. Ce primejdie mai exista din partea comuniştilor? Poate pentru mai multă siguranţă, i-am zis. Toate acestea sînt numai ipoteze şi gînduri care ne frămîntă. Convingerea mea, dacă vă interesează, este că peste ani vom afla tot adevărul despre evenimentele din decembrie 1989. Pînă atunci însă, să aducem omagiile noastre şi toată recunoştinţa celor care s-au jertfit pentru libertatea şi viitorul nostru!

Gh. PORUMB,
Iaşi

RADIO NORD-EST IAŞI
RADIO NORD-EST
72,44 FM - STEREO
CUTREIERÎND AMERICA
Două ediţii speciale de CRĂCIUN

Radio NORD-EST va transmite
vineri, 23 decembrie la ora 21,10 şi
duminică, 25 decembrie la ora 9,30,
două emisiuni de muzică country, realizate de
COSTI REZLESCU.

Monitorul cotidian de informaţii
monitorul expres

Str. Smîrdan nr. 5 ■ Tel. 17.25.57 (centrala) ■ Fax 14.45.77 ■ Publicitate tel./fax 14.47.76

■ REDACTOR ŞEF - Dan Radu
■ REDACTOR ŞEF ADJUNCT - Ovidiu Şimonca
■ SECRETARIAT GENERAL DE REDACŢIE - Eugen Leonte, Marius Cristian (int. 21)

ŞEFI DEPARTAMENTE:
■ Eveniment local: Toni Hriţac (int. 14)
■ Investigaţii: Vali Ştirbu (int. 14)
■ Eveniment naţional şi internaţional: Cristian Racu (int. 19)
■ Economic: Costel Stroescu (int. 24)
■ Cultură: Dorin Popa (int. 19)
■ Sport: Eugen Florescu (int. 17)
■ Redactor de serviciu: Constantin Iuraşcu (int. 20)
■ Fotoreporter: Constantin Plop
■ Grafică: Lucian Amarii, Daniel Melinte
■ Publicitate: Cristina Labonţu (int. 18, fax 144776)
■ Difuzare: Mihai Tudose (int. 15)
■ Contabilitate: Antoneta Filip (int. 13)

NORD-EST PRESS
- agenţie de presă -
Str. Smîrdan nr. 5 ■ Tel. 17.25.57 (centrala) ■ Tel/Fax 27.04.13
■ EDITOR: Mona Dîrţu

EDITOR
NORD-EST
Str. Smîrdan nr. 5 ■ Tel. 17.25.57
■ Fax 14.45.77

Director general: ALEXANDRU LĂZESCU
Director editor: FLORIN ZAMFIRESCU
Director de marketing: CEZAR CALUSCHI
Director executiv: GABRIEL RUSU

ABONAMENTELE se pot face la orice Oficiu Poştal din ţară.
MONITORUL figurează în catalogul Presei interne la poziţia 838.

TIPAR OFFSET: MULTIPRINT, Iaşi str. Sf. Lazăr nr. 49

☎ TELEFOANE UTILE

☎ **SALVARE: 961**
☎ **POMPIERI: 981**
☎ **POLIŢIE:**
Inspectoratul Judeţean 146666, 140720, 146840; Municipiu - 146850; Serviciul Circulaţie - 140070.
☎ **SERVICII MEDICALE MOBILE (asistenţă medicală de urgenţă la domiciliu): 113130/569, zilnic între orele 7,00-23,00**
☎ **AGENŢIA C.F.R.: 147673**
☎ **INFORMAŢII GARĂ: 146333**
☎ **AUTOGARĂ: 146587**
☎ **TAXICOM, dispecerat: 953, 146593**
☎ **AGENŢIA TAROM: 115239**
☎ **INFORMAŢII AEROPORT: 178126**
☎ **STAŢII PECO: Baş Ceauş - 176865; Aurel Vlaicu - 175872; Bucium - 132891; Crişan - 112182; Păcurari - 164142; Sărărie - 147480.**
☎ **DISPECERATE: R.A. Gaz-Metan - 141737; R.A. Apă-Canal - 142451; Renel - 147070, deranjamente - 147070; Termoficare - 141956; R.A. Locuinţa - 112434; Telefoane - Deranjamente - 921; Protecţia mediului - 147010.**
☎ **GARDA FINANCIARĂ: 114065, 112427.**
☎ **ADMINISTRAŢIA FINANCIARĂ: 143030**
☎ **NOTARIAT: 147574**
☎ **TRIBUNAL: 146300**
☎ **PROCURATURĂ: 146630**
☎ **CAMERA DE COMERŢ: 117757**
☎ **CENTRUL MILITAR JUDEŢEAN: 146370**
☎ **STATUL MAJOR JUDEŢEAN DE APĂRARE CIVILĂ: 147594**
☎ **HOTELURI: Moldova - 142225; Traian - 143330; Unirea - 142110; Continental - 114320; Sport - 137817.**
☎ **POLICLINICA CU PLATĂ: triaj informaţii - 117244**
☎ **OFICIUL JUDEŢEAN PENTRU PROTECŢIA CONSUMATORILOR:**

MONITORUL EXTERN

"Din principii umanitare"

Coreea de Nord a retrocedat trupul neînsuflețit al pilotului american David Hilemon

Autoritățile de la Phenian au retrocedat ieri, la Panmunjon, trupul neînsuflețit al pilotului american ***David Hilemon, decedat în urma prăbușirii elicopterului său pe teritoriul nord-coreean,*** la sfîrșitul săptămînii trecute. Nord-coreenii și-au justificat decizia "pornind de la un principiu umanitar". Despre celălalt pilot al elicopterului, ***Bobby Hall***, se știe doar că se află încă reținut de autorități pentru cercetări și că starea sănătății sale "este bună". Statele Unite au salutat decizia Coreei de Nord de a înapoia rămășițele pămîntești ale ofițerului David Hilemon. Statele Unite speră să obțină eliberarea acestuia înainte de Crăciun.

Kremlinul a pierdut controlul

Scăderea producției industriale a Rusiei

Conform bilanțului pe unsprezece luni din acest an, volumul producției industriale realizată de unitățile aferente Comitetului de Stat pentru ramurile defensive ale Rusiei ***s-a redus cu 40,1 la sută față de perioada similară a anului trecut***, cifră de circa două ori mai mare față de indicele mediu al industriei rusești în ansamblu. Cît privește sectorul civil, volumul producției realizate de unitățile aferente comitetului s-a redus în aceeași proporție, de 40 la sută.

Crime cu arme de import în Rusia

14.000 de crime în acest an

Potrivit datelor Ministerului de Interne al Rusiei, în 1994 au fost comise ***14.000 de crime cu arme de foc,*** adesea din import. În stația de descărcare Kunțevo-2, lucrătorii de interne și vameșii au depistat într-un conteiner expediat din SUA pe adresa corporației "Vis"-Moscova 10.000 de obuze de fabricație americană. Miliția a constatat că această corporație efectuează de mai mult timp tranzacții cu arme, descoperind și alte 136 "guri de foc": pistoale și cartușe israeliene "Uzi", carabine americane "Remington" și arme automate "Lugger". Dorința lumii interlope de a avea arme din import își are sorgintea în dificultatea stabilirii provenienței lor sau în convingerea simplistă că a deține așa ceva este o "chestiune de prestigiu".

Explozie în metroul new-yorkez

O bombă incendiară aduce Manhattanul în pragul haosului

O bombă incendiară a explodat miercuri seara într-un aglomerat vagon de metrou din New York, producînd panică generală și determinînd oprirea circulației trenurilor subterane în zona Wall Street. Cel puțin 41 de persoane au fost rănite, patru dintre acestea suferind arsuri grave. Bomba a explodat în momentul în care trenul, format din zece vagoane, intra în stația ***Fulton Street, în apropiere de World Trade Center, locul exploziei din 1993*** în care au murit șase persoane și numeroase altele au fost rănite. La mai puțin de două ore după explozie, polițiștii au descoperit un bărbat cu mîinile și fața arse, care rătăcea într-un tunel apropiat, reținîndu-l pentru cercetări. Poliția a refuzat să specifice dacă acesta este principalul suspect. Cu șase zile în urmă, o altă bombă incendiară a explodat într-un vagon de metrou, în cartierul Harlem, rănind grav un pasager.

Cu doar 8% din preferințele populare

Guvernul Major este mai nepopular ca niciodată

Rata popularității guvernului conservator britanic a atins cea mai joasă cotă înregistrată vreodată, potrivit unui sondaj de opinie publicat joi de cotidianul "Times". Din cele 1.769 de persoane adulte chestionate, ***numai opt procente aprobă politica dusă de cabinetul lui John Major,*** în timp ce 86% o consideră nesatisfăcătoare. Concomitent, ***Partidul Laburist, principala grupare de opoziție, ar obține voturile favorabile a 61% dintre britanici***, împotriva acestuia situîndu-se 22% dintre cei incluși în sondaj. Aflat la jumătatea mandatului său guvernamental, Major încearcă să revigoreze moralul unui partid profund divizat în privința unor anumite probleme, în special cele legate de relațiile cu restul Europei.

După încheierea misiunii sale

Sir Michael Rose va fi avansat pentru activitatea sa din Bosnia

Generalul locotenent Sir Michael Rose, comandantul forțelor ONU de menținere a păcii în Bosnia, va fi avansat la gradul de ***general de armată***, după ce-și va încheia misiunea de un an în fosta Iugoslavie, în luna ianuarie 1995, au anunțat miercuri seara oficiali ai armatei britanice, citați de REUTER. Rose va mai primi, de asemenea, un premiu pentru activitatea desfășurată în calitate de comandant al celor 24.000 de "căști albastre" din Bosnia-Herțegovina. Amintim că generalul britanic, în vîrstă de 54 de ani, nu a fost cîtuși de puțin un erou al păcii pentru guvernul de la Sarajevo, care l-a acuzat în repetate rînduri că face jocul sîrbilor bosniaci, solicitînd, în luna octombrie a.c., chiar înlocuirea lui.

Televiziunea rusă Ostankino a transformat relatările de presă în propagandă anti-cecenă

"Poporul cecen a devenit ostaticul regimului Dudaev"

■ *ministrul Finanțelor al Federației Ruse, Vladimir Panskov, a informat că criza cecenă "a mîncat" deja 400 miliarde de ruble* ■ *aceste cheltuieli se fac pe seama fondurilor din care este finanțată armata* ■

În Cecenia împușcă și pietrele...

Curajul cecenilor nu pare să aibă limite. ***Costică Tutunaru,*** din Chișinău, a făcut serviciul militar, pe timp de pace, în Cecenia. Am reținut un crîmpei semnificativ din amintirile sale, care reliefează demnitatea acestui neam musulman: un grup de ofițeri ruși, bine îngurgitați de alcool, au fost avetizați de pădurarul cecen să nu lase resturi și murdărie în urma lor. La care, aceștia l-au trimis pe bătrîn la origine... Ofensat, pădurarul s-a plîns celor patru feciori ai săi care au pus mîna pe arme, i-au cosit pe huligani la pămînt și le-au dat foc împreună cu hîrtiile și cutiile de conserve, rămase după ospăț. Înfuriat, comandantul de regiment a dat ordin ostașilor să-i aducă vii sau morți pe fiii pădurarului. ***Dar nu i-au putut captura în munți nici cu prețul vieții a 70 de soldați,*** izbiți de focul mitralierelor camuflate de ceceni în împărăția pietrelor.

Astăzi un ofițer rus de rangul lui Lebed s-a exprimat: ***"Dacă ni se ordonă, vom face una cu pămîntul orașul Groznîi!"***. Este clar că rușii cu pretenții imperiale (din interese mai mult materiale) vor să se răzbune și să-i pedepsească pe rebelii lui Dudaev. Asta o dorește și Elțîn, asta o dorește și Kozîrev, ministrul de Externe, care dă tonul și în politica internă: ***"... de oprit cu orice preț procesul dezagregării și de adunat Pămîntul și Voința!"***. Este clar despre care pămînt - Cecenia - vorbește ministrul. Alt motiv e că trebuie asigurată securitatea cetățenilor ruși folosind forța contra formațiunilor "banditești" și a "prințișorilor" înarmați, aluzie la Dudaev.

Djohar Dudaev nu pare să se teamă de armata rusă

Politicienii greșesc, iar armata rusească, bine echipată, acoperă greșelile fatale, arde pămîntul și tehnica precum în Afganistan. ***"Pentru ce bombardați raioanele din suburbia orașului Groznîi, populate compact de rusofoni, și unde nu-s concentrate forțele lui Dudaev?"*** - întreabă un martor ocular al ultimelor atacuri aeriene, Nikolai Topuria, în "Nezavisimaia gazeta" de la Moscova. ***"Sau ne trimiteți bombe în loc de pensii? Dacă aveți pică pe Dudaev, de ce vă răzbunați pe poporul cecen? Pentru că el, poporul, și nu Dudaev, a votat pentru independența de Rusia? Sînteți mai fasciști ca nemții!"***

Nu mai puțin dramatică este întrebarea pe care o pune Moscovei prin telefon, direct din tanc, un comandant de echipaj: "***Ce ne facem cînd sub șenilele tancului se aruncă femei, apoi coloana este încercuită de bărbați care pun pe noi aruncătoarele de mine și capturează soldații?***" ("Argumentî i factî", Nr. 50, decembrie 1994)

Situația din Cecenia este atît de explozivă, încît consecințele nici nu pot fi prevăzute. Fiecare minut de amînare dă posibilitate de a mobiliza forțele și mijloacele, de a-și apăra libertatea și integritatea atît cecenii, cît și caucazienii și musulmanii în ansamblu, de a lupta contra imperialismului rusesc. De la Rostov-pe-Don și pînă la Nalcic (Daghestan) se va întinde spre sute de kilometri un lanț uman. Iar pe calea aerului Dudaev este susținut și de Afganistan, nemaivorbind de voluntarii din întreg Caucazul.

Evenimentele din Cecenia au întristat sărbătorile de iarnă pentru rușii care și-au trimis copiii în prizonieratul cecen (în timp ce odraselele generalilor se plimbă cu Mercedes-urile prin Moscova) și care au rupt de la gura poporului înfometat sute de miliarde de ruble - prețul cruciadei contra lui Dudaev. La întrebarea corespondentului postului de radio "Svoboda", exminiștrii de Finanțe, Fiodorov și Gaidar, au ajuns la aceiași concluzie și anume că sutele de miliarde de astăzi se pot vărsa în zeci de trilioane de ruble, atunci cînd fondul de rezervă al Rusiei pentru anul curent nu depășește 2,5 trilioane, inclusiv cheltuielile pentru calamitățile naturale. Deci nimeni, nici chiar Elțîn sau Graciov, nu pot răspunde cît se vor menține armatele rusești în Cecenia și, mai ales, de cîte resurse bănești vor mai avea nevoie.

Apelul lui Boris Elțin către locuitorii Republicii Cecene

"Poporul cecen a devenit ostaticul regimului Dudaev. Se urmărește înșelarea populației căreia i se inspiră groaza și ura pentru a o instiga la împotrivire față de autoritățile legitime. Conducerea dudaevistă poartă răspunderea pentru faptul că ea ascunde aceste informații sau creează obstacole celor care doresc să părăsească zonele de ostilități militare. Ca președinte al Federației Ruse, garantez: toate drepturile și libertățile proclamate de Constituția Federației Ruse vor fi restaurate în totalitate pe teritoriul Republicii Cecene; poporului din Republica Cecenă i se va da posibilitatea de a-și decide singur propriul destin; niciodată și în nici o împrejurare nu se va mai repeta deportarea poporului cecen; cei care au fost constrînși să-și abandoneze căminele vor putea să se întoarcă fără oprelişti la vetrele lor; vor fi întreprinse toate măsurile pentru a demara cît mai repede posibil funcționarea organelor locale ale puterii de pe teritoriul republicii; Republica Cecenă va redeveni subiect cu drepturi depline al Federației Ruse; Republicii Cecene i se vor acorda ajutoare economice, sociale, umanitare pentru refacerea vieții normale. Condițiile primordiale ale soluționării pașnice a crizei cecene au fost și vor fi încetarea focului și predarea armelor de către toate formațiunile ilegale înarmate." Un astfel de apel ar fi putut avea influență cu doi ani sau chiar cu șase luni în urmă. Totuși, în condițiile în care elicopterele rusești, avioanele și tancurile bombardează satele cecene, opinia publică din această zonă s-a radicalizat cu fiecare nouă victimă civilă. Chiar și numeroasa minoritate națională rusă din Cecenia a început să fie de partea generalului Dudaev, ca urmare a continuării înaintării trupelor trimise de Kremlin spre capitala Groznîi.

Propaganda rusească funcționează cu exces de zel

Una din străzile din Groznîi, după raidurile aeriene

Conducerea cecenă pregătește căile de retragere a combatanților în zonele montane. Pe traseele retragerii sînt amenajate puncte de rezistență, se amplasează baraje de mine și explozive. Comandamentul Ceceniei încearcă să organizeze ambuscade în spatele trupelor ruse folosind grupuri de lunetiști și diversioniști, precum și formațiuni de luptă mobile. La Groznîi s-au înmulțit cazurile de jafuri și tîlhării. Sînt minate întreprinderi și clădiri de locuit. Potrivit datelor deținute de MAE rus, ***conducerea Ceceniei continuă să facă demersuri pentru a obține sprijin din străinătate, în principal din partea Turciei, Iordaniei, Siriei, Egiptului și Arabiei Saudite.*** Potrivit informațiilor Ministerului de Interne al Rusiei, la Groznîi, se desfășoară distribuirea de arme populației în scopul creării de grupuri diversioniste mobile. De asemenea Ministerul de Interne deține date conform cărora Djohar Dudaev pierde controlul asupra activității grupurilor înarmate, care sînt tot mai dificil de condus. Guvernul Rusiei a dispus răscumpărarea armelor de la populația Republicii Cecene prin intermediul trupelor de Interne - a declarat vicepremierul Rusiei, Nikolai Egorov, cu prilejul participării sale la ședința Consiliului de Stat al republicii nord-caucaziene Daghestan. Această măsură, a precizat Egorov, urmărește cu precădere stimularea predării armelor de către populație. Răscumpărarea armelor predate se va face atît în bani, cît și în produse alimentare sau medicamente. Aceste informații au fost făcute publice de către Televiziunea rusă de stat, Ostankino.

Din cauza lipsei de muniție, cecenii nu mai răspund atacurilor rusești

Aviația rusă bombardează zilnic orașul Groznîi. Corespondentul postului de radio BBC transmite că avioanele atacă de obicei poziții aflate la marginea orașului, însă în ultimul timp se înmulțesc rachetele căzute "accidental" în centrul capitalei cecene. O oficialitate cecenă, citată de agenția rusă de știri INTERFAX, a declarat că detașamentele cecene de apărare antiaeriană nu ripostează, întrucît acestea duc lipsă de muniție. La sol, trupele rusești au ajuns la marginea capitalei cecene, în ciuda faptului că forțele loiale președintelui Dudaev au opus o îndîrjită rezistență. Potrivit săptămînalului "Argumentî i faktî", ***formațiunile cecene au în dotare circa 60 de tancuri T-72 și T-62, un număr egal de transportoare blindate și pînă la 150 de sisteme de artilerie și aruncătoare de mine.*** Luptătorii ceceni folosesc tactica afgană "lovit-retragere" și metodele războiului de gherilă. **(Vlad VLASE, Radu MEȘNIȚĂ)**

În Peru, președinția nu se împacă deloc cu căsnicia

Ieri au început procedurile pentru cel mai important divorț al țării

Fosta primă doamnă din Peru, ***Susana Higuchi,*** își anunța miercuri intenția de a pune pe rol, la 22 decembrie a.c. (adică ieri), procedura de anulare a mariajului de peste 20 de ani cu președintele țării, ***Alberto Fujimori***. În declarațiile sale, mediatizate de televiziunea din Lima, Susana mărturisea că nu-l mai iubește pe Alberto și că nu poate înțelege suprinderea acestuia la auzul veștii că ea intenționează să divorțeze. Fără a specifica ce proceduri judiciare va iniția, ea a mai afirmat că va încerca să pună capăt atît căsătoriei civile, cît și celei religioase. La acest ultim punct se pare că vor exista oarece dificultăți, întrucît liderul spiritual catolic peruan, cardinalul Juan Landazuri, a insistat pe lîngă cei doi să încerce o reconciliere înainte ca problema să ajungă pe mîna Vaticanului. Criza cuplului prezidențial a început în luna august a.c., cînd Susana a protestat față de noua lege electorală, care îi interzice să candideze la funcția de președinte, ea mutîndu-se de la palatul prezidențial și acuzînd guvernul de corupție. În replică, Fujimori "a eliberat-o" de toate îndatoririle oficiale pe care ea le deținea. Atunci cînd, cîteva săptămîni mai tîrziu, a încercat să se înscrie în cursa electorală pentru alegerile din aprilie 1995, cererea Susanei Higuchi a fost respinsă de Comisia Electorală Națională, pe motiv că nu adunase cumulul necesar de adeziuni.

În fotografie, Alberto Fujimori, la 10 iunie 1990, cînd a fost ales președinte al statului Peru

Piața centrală din Sarajevo a fost lovită de două obuze

Două obuze au căzut ieri în piața centrală din Sarajevo și potrivit primelor informații furnizate agenției REUTER, s-au înregistrat victime. Martorii oculari au indicat că cel puțin două persoane și-au pierdut viața și alte trei au fost grav rănite. ***Incidentul are loc cu numai o zi înaintea intrării în vigoare a acordului de încetare a focului*** mediat de fostul președinte american, Jimmy Carter.

Cangurul de la Nord-Est
împarte daruri
la Hala Centrală

**Astăzi și mîine
neapărat
trebuie să vă faceți drum
pe la Hala Centrală**

Începînd cu ora 1100, un cangur vă așteaptă să vă ofere daruri, dacă ați fost cuminți și ați ascultat Radio Nord-Est. Sîmbătă, din marsupiul cangurului, va poposi printre noi și Moș Crăciun.

Copii, femei, domnișoare și bărbați, atracția acestor zile este cangurul de la

72.44 STEREO **RADIO NORD - EST**

sosit printre noi cu ocazia aniversării unui an de emisie pe 72,44 MHz.

SCHROTTER S.R.L. Iași *executa pentru Dvs.*

firme luminoase
panouri publicitare
inscripționari autovehicule

cu material autocolant rezistent în mediu extern, prelucrarea grafică realizată pe calculator.

PUBLICITATEA - o investiție necesară!

Bd. Ștefan cel Mare bl. B2, tel. 113130, 116772, 117300, fax 117956

The Economist
Balkan News
Business Central Europe
Newsweek
BUSINESS WEEKLY
TIME INTERNATIONAL

Publicații renumite în întreaga lume, la îndemîna dvs.

Abonați-vă acum!

Contactați-ne la sediul cotidianului MONITORUL, din strada Smârdan nr. 5, telefon/fax 032/144776
sau la parterul magazinului MATERNA - Biroul de Mică Publicitate

TV EUROPA NOVA
canal 54

vă urează

SĂRBĂTORI FERICITE
și
LA MULȚI ANI!

ANUNȚ IMPORTANT

Într-o economie concurențială, informația înseamnă putere și bani. Pentru a fi bine informat, **"JURNALUL AFACERILOR"**, săptămînal național de informație economică. **Vă oferă sistematic:** cotații de bursă; oportunități de afaceri; prețuri orientative pentru operațiuni comerciale normale pe piața internațională; prețuri de la marile centre comerciale de en gros și de la toate bursele de mărfuri din țară; legislație; licitații interne și internaționale; tîrguri și expoziții; studii și sinteze din lumea afacerilor; noutăți la zi despre mecanismul comerțului exterior (licențierea, contingentarea, facilități acordate în domeniu).

Doriți un abonament la "JURNALUL AFACERILOR" pe anul 1995?

Optați atunci pentru una dintre următoarele **modalități de abonare** și veți primi săptămînal această publicație: *DISPOZIȚIE DE PLATĂ* în contul RODIPET Iași - 401007240000426018, deschis la BancPost Iași; *DISPOZIȚIE DE PLATĂ* în contul "JURNALUL AFACERILOR" 303010501, deschis la BCR, Filiala Sector 3 - București; *MANDAT POȘTAL* în numele "JURNALUL AFACERILOR", cu menționarea contului acestui ziar - 303010501, deschis la BCR, Filiala Sector 3 - București; *ÎN NUMERAR*, la orice oficiu poștal din județ. Prețul unui abonament anual este **18500 lei**, iar pentru cei care dispun de căsuță poștală, 18200 lei.

Perioada de abonare: 24 octombrie - 20 decembrie 1994.

NU UITAȚI! oricare ar fi modalitatea de abonare, menționați neapărat pe documentele de plată adresa completă unde doriți să ajungă "JURNALUL AFACERILOR". **Pentru zona Moldova, puteți obține relații suplimentare la telefon/fax 036/460970.**

VINERI
23 DECEMBRIE 1994
Inclus în nr. 301 (1057)

monitorul
Sport

SECȚIUNEA B
SPORT,
PUBLICITATE,
DIVERTISMENT

Gheorghe Craioveanu putea aduce bucuria în tabăra tricolorilor, dar a ratat incredibil

Lipsită de aportul "stranierilor",

România a cedat greu

Argentina - România 1-0 (0-0)

A marcat Hugo Perez '78.

Argentina: Bossio - Zanetti, Ayala, Fabbri, Arruabarrena - Escudero (Flores '68), H.Perez, Bassedas, Espina (Lopez '57) - Ortega (Gallardo '80), Rambert.

România: Prunea - Zegrean (Luțu '86), Papură, G. Popescu, Matei, Chiriță - Cristescu, Stîngă, V. Ștefan - Vlădoiu (Curt '69), Gheorghe Craioveanu (Cîrstea '90).

Miercuri seară, la Buenos Aires, s-au întîlnit, într-un meci de verificare, selecționatele divizionare ale Argentinei și României. Prestînd un joc bun, elevii lui Daniel Passarella au reușit să învingă reprezentativa României, prin golul mijlocașului Hugo Perez din minutul 78. Este cea de-a doua victorie a reprezentativei argentiniene sub conducerea noului ei antrenor, prima fiind cea înregistrată în deplasare, la Santiago de Chile, cu 3-0 în fața naționalei chiliene. Victoria modestă obținută de argentinieni infirmă declarațiile făcute de ***Pasarella, care-susținea înaintea meciului că a sosit "ceasul marii revanșe".*** Echipa României a practicat un joc pe alocuri exagerat de defensiv, ceea ce a dat posibilitate sud-americanilor să atace mai mult. Cea mai mare ocazie de gol pentru România a fost în min.74, cînd însă "goal-keeperul'' argentinian a reușit să boxeze șutul puternic al lui Gheorghe Craioveanu. Jocul a fost marcat de durități. Arbitrul a arătat 6 cartonașe galbene pentru români și 3 pentru argentinieni. Cumulînd două cartonașe galbene, fundașul Gabriel Popescu a fost eliminat de pe teren în minutul 66. "Generalul" Iordănescu, în concediu fiind, a predat "comanda trupei'', antrenorului echipei de tineret-olimpice, Sorin Cîrțu, care a fost lipsită de aportul "stranierilor''. În echipa României au evoluat nu mai puțin de 6 debutanți. **(MEDIAFAX)**

Judo la gura sobei

■ *principalul obiectiv - Atlanta '96*

Miercuri, a avut loc ședința de analiză a Comisiei Județene de Judo. Anul 1994 a fost un an bun pentru judo-ul ieșean. La competițiile interne, judoka din Iași au reușit să se numere, de fiecare dată, printre protagoniști. Mărturie stă sumedenia de medalii și trofee care au poposit, anul acesta, în vitrinele cluburilor cu secții de judo din Iași. Participanții la această analiză au fost de părere că în ***1995 ar trebui să fie readuse în prim-planul atenției competițiile internaționale,*** pentru ca sportivii ieșeni din loturile naționale să poată acumula puncte, puncte care să le dea dreptul de participare la Jocurile Olimpice de la Atlanta din 1996. În acest scop se dorește și reluarea unei competiții internaționale de tradiții, "Cupa Iașului". În plus, orașul nostru nu are doar judoka și tehnicieni de valoare, ieșenii afirmîndu-se și în domeniul arbitrajului. Mai ales că, după stagiul de la Onești, numărul arbitrilor a crescut. S-a amintit de un lucru asupra căruia am mai insistat: în ciuda rezultatelor de excepție, judoka ieșeni au o bază materială precară. Poate 1995 le va aduce luptătorilor de pe tatami noi săli de judo sau măcar modernizarea celor existente. **(D.B.)**

"Divorț" neanunțat în boxul profesionist

Mike Tyson a renunțat la serviciile lui Don King

Mike Tyson

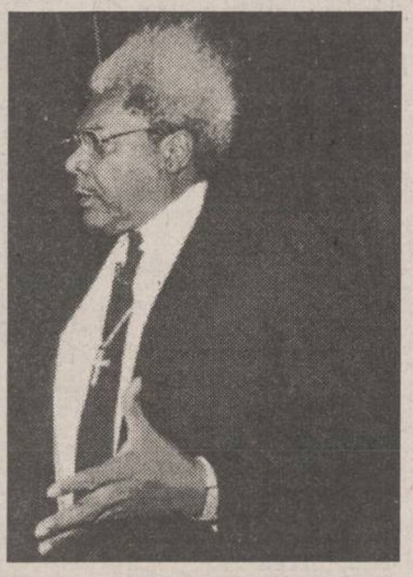

Don King

Dacă toate lucrurile vor decurge în mod normal, peste aproximativ cinci luni, celebrul Mike Tyson, fostul campion mondial de box la toate organizațiile profesioniste, urmează să părăsească închisoarea din Indiana, unde ispășește o pedeapsă privativă de libertate pentru violul asupra uneia dintre participantele la concursul "Miss America Black 1992". Printr-o telegramă publică adresată marilor agenții de presă din lume, ***Tyson anunță că și-a reluat antrenamentele***, că își pregătește cu grijă revenirea în ringul profesionist și - marea bombă - că renunță la serviciile de manager ale nu mai puțin faimosului Don King. De afacerile fostului campion mondial se vor ocupa de acum înainte doi vechi și buni prieteni ai săi, ***John Horne și Roy Halloway.*** Tyson precizează în telegrama sa că nu vrea să mai aibă de-a face cu acest personaj veros din lumea boxului american, care i-a sustras, prin manevre acoperite cu dibăcie de contabilii săi, sume imense din bursele cîștigate. Mai mult decît atît, Mike s-a convertit în închisoare la religia musulmană și consideră că este de datoria sa să rupă orice legătură cu un om care se bucură de o reputație foarte proastă. Reacțiile din tabăra lui Don King nu s-au lăsat mult așteptate. Avocatul Mike Marley susține că între Tyson și King există un contract de parteneriat pînă în anul 1998 și dacă ex-campionul dorește să-l rezilieze, va trebui să plătească daune importante. Această ipoteză este întărită și de faptul că un meci cu Mike Tyson în ring ar putea aduce beneficii de pînă la 100 milioane dolari, sumă ce nu-l poate lăsa indiferent pe King. Există o singură șansă de scăpare pentru Tyson: la începutul lunii ianuarie se va da verdictul în procesul intentat lui King de societatea engleză de asigurări Lloyds, pentru escrocherie de mare amploare, ce i-ar putea aduce acestuia o condamnare între 25 și 40 de ani de închisoare. În acest caz se va putea afirma cu certitudine că "fructuoasa colaborare" dintre "regele ringului" și "regele banilor" a luat sfîrșit. Cum s-ar spune, unul iese, altul intră... **(Ion C.)**

Ciclism

Drumul spre vîrfuri (II)

Marco Pantani - al doilea în "Giro", al treilea în "Tour". Marco Pantani este alături de Evgheni Berzin revelația sezonului. Dar față de rus, italianul a scos din albumul amintirilor o rasă de campion uitată: cea a marilor cățărători. Îl așteptăm, spectacolul deja a început.

-Ambalat de succesul detașat al echipei sale, ***Gewiss-Balan,*** dar mai ales al coechipierului său, Evgheni Berzin în "Giro", Moreno Argentin a afirmat că "***Pantani nu va fi niciodată un campion, dacă rămîne la Carrera***". Vechiul său rival "Chiappa" i-a dat imediat o replică a la Cassius Clay: "***Cînd ești un nătărău ca Argentin, nu poți da decît sfaturi de nătărău!***".

În schimb Mario Chiesa, director sportiv la Carrera, apreciază: "***Este incredibil cît de repede a învățat meserie de profesionist. Marco este un alergător cu o inteligență rară, învață repede. Deși are doar 24 de ani, pot spune că are o bogată experiență. Aleargă deja ca un campion. Dar a rămas același tînăr jovial, simpatic, glumeț, nefiind genul care să facă figuri. Marco este foarte apreciat și iubit în pluton***". Iubit și de public, care gustă atacurile repetate, intrate parcă în reflex - nici o poantă celebră nu-i scapă - ale acestui "diavoletto". La Camors, unde cuplul Chiappucci - Pantani a semnat mii de autografe, năzdrăvanul Marco a împrumutat microfonul de la Daniel Mageas pentru a cînta "O sole mio", cu fața ridicată spre norii amenințători!

"***Nu văd de ce mi-aș schimba comportamentul,*** spune Pantani. ***Îmi place contactul cu spectatorii. La fel cum prefer deseori să merg la pescuit singur în barca mea, la fel cum nu pot părăsi atmosfera de familie. La Paris, am întîlnit o fată care a căscat ochii cît roțile cînd a auzit că locuiesc cu părinții. Sînt italian! «La mamma», asta contează!***"

Talent, personalitate, har, inimă, umor, Marco are totul pentru a fi unul dintre campionii acestui sfîrșit de secol.

■ *Repere*

4 - podiumurile italiene; a terminat al treilea în 1990, al doilea în 1991, primul în 1992, toate în "Giro" - amatori și al doilea în "Giro" 1994;

5,5 - în litri, capacitatea sa pulmonară;

7 - pentru primul său Tur al Franței, Marco nu numai că a terminat al treilea la Paris, dar s-a clasat de șapte ori în primii zece, cu două locuri II și două locuri III;

8 - minutele recuperate față de Indurain în partea a doua a turului. Era la peste 15 minute la Lourdes și la 7,19 minute la Paris;

23 - locul ocupat în ultimul clasament UCI (un fel de ATP în ciclism). În mai 1993 era clasat al 281-lea!;

25 - vîrsta pe care o va împlini la 13 ianuarie;

34 - ritmul său în repaos (maximum 200);

56 - kilograme. Greutatea sa de concurs;

64 - kilometrajul său parcurs cu ocazia evadării de la Aprica, în ultimul "Giro". O performanță extraordinară.

171 - înălțimea, în centimetri.

400 - în watt, puterea dezvoltată în plin efort;

1992 - anul primei apariții ca profesionist, la Trofeul Matteoti, în august. **(G. ANGHEL)**

Are 2,17 m și 138 kg

Shaquille O'Neal - stăpînul atotputernic din N.B.A.

■ *omul care cîștigă 70 milioane dolari în 7 ani*

Oriunde apare, Shaquille provoacă panică. ***Uriașul de 2,17 m înălțime, cîntărește 138 kg și are o talpă interminabilă, purtînd nr. 57 la pantofi.*** Palmele îi sînt cît niște farfurii și toată această înfățișare fioroasă ar putea fi accentuată de o privire la fel de fioroasă. Noroc că Shaquille nu e genul de "dur", plăcîndu-i mai degrabă să se poarte copilăros și să împartă tuturor zîmbete blajine. Noul idol al puștilor americani cîștigă ***40 milioane dolari în 7 ani***, prin contractul încheiat cu clubul Orlando Magic, la care se adaugă alte ***30 milioane provenite din contractele publicitare*** încheiate cu firme din întreaga lume. Potrivit estimărilor specialiștilor din N.B.A., la 25 de ani, Shaq va putea pretinde 100 milioane dolari în schimbul serviciilor sale. Nici un sportiv din lume n-a cîștigat atîția bani într-un timp atît de scurt. Cînd era mic, uriașul de azi a fost luat de mînă de tatăl lui și dus într-o sală de bodybuilding, "***ca să nu-mi vină cine știe ce alte idei***", spune Shaq. "***De fapt, mic de înălțime n-am fost niciodată, dar eram obraznic și agresiv.***" Chiar și numele lui, Shaquille Rashuan, înseamnă în limba arabă "micul războinic". A fost primul copil în familia sa și cel care le-a dat părinților cea mai multă bătaie de cap. Tatăl său a fost sergent în armată, apoi camionagiu și lustragiu. Între 1984 și 1986 a lucrat în Germania, astfel că Shaq și-a petrecut 20 de ani din copilărie la Wiesbaden și Wolflingen. "***La 13 ani aveam probleme cu genunchii și cu oasele, în general, fiind nevoit să iau mereu tablete de calciu, să beau lapte și să mănînc banane. Imaginați-vă cum rîdeau colegii de mine și veți înțelege de ce n-aveam chef de școală. Aveam însă un caracter insuportabil. Îmi băteam colegii, mi-am ars ursulețul, le făceam farse profesorilor, spărgeam mașini și furam casete.***"

Puștiul spera să facă rost de bani pe aceste căi, pentru a reuși să-și readucă familia în Statele Unite. "***Dar tata mă bătea de fiecare dată. Din nefericire pentru el, crescusem deja și-și rupea încheieturile mîinilor dînd în mine.***" Spre deosebire de adolescență, acum Shaq își ascultă tatăl. A rămas la fel de atașat de familie, unchiul Michael, un fost polițist, numărîndu-se printre cei cinci bodyguarzi ai săi. Chiar și ceilalți membri ai "echipei" lui Shaq sînt la fel de apropiați și devotați. Mama sa răspunde de fan-cluburi, scriind circa 100.000 scrisori pe zi. Mulți nu înțeleg de ce Shaq are nevoie de bodyguarzi, ținînd cont de dimensiunile sale impunătoare. "***Mămica mi-a cerut să-mi angajez gărzi***", spune el cu seriozitate. "***Îi este teamă să nu pățesc ceva. Doar sînt al ei, nu?***"

În viața sa particulară, Shaq este nu doar credincios, ci și superstițios. Înaintea fiecărui meci mănîncă șase sandwich-uri, ascultă numai muzică de Sade și nu-și dă niciodată jos din ureche cercelul care unei femei i s-ar potrivi numai bine ca brățară. "***Mi l-a dăruit prietena mea, al cărui nume nu vi-l spun, care este mai mare decît mine cu 23 de ani, dar mult mai mică de înălțime...***" **(Traducere și adaptare după "V.S.D." de I.C.T.)**

PANORAMIC

Amical la Pescara

Italia - Turcia 3-1

Într-o partidă amicală desfășurată în localitatea italiană Pescara, reprezentativa Italiei a întrecut cu 3-2 (1-0) naționala Turciei. Golurile gazdelor au fost marcate de Massimo Crippa '44, Attilio Lombardo '55, Luigi Apolloni '85, respectiv Tolunay Kafkas '61.

Campionatul spaniol - etapa a XV-a

Surprize de proporții

Real Zaragoza - Espanol 1-0 (0-0); Deportivo La Coruna - Celta 1-2 (0-1)!!; FC Barcelona - Real Betis 1-1 (0-0)! (Au înscris: Abelardo '88, respectiv, Alexis '65, din penalty); Sevilla - Compostela 3-0 (1-0); Valencia - Sporting Gijon 0-0; Atletico Madrid - Racing Santander 0-1 (0-1); Real Sociedad - Albacete 2-0 (0-0); Real Oviedo - Logrones 1-0 (0-0), Tenerife - Athletic Bilbao 1-0 (0-0) .

Rezultatele înregistrate de formațiile FC Barcelona și Deportivo La Coruna au permis accesul echipei Real Zaragoza pe primul loc al clasamentului. Rezultatul barcelonezilor pe Stadionul ''Nou Camp'' (1-1) cu Real Betis este și o urmare a ratării unui penalty de către internaționalul olandez Ronald Koeman. Campioana FC Barcelona, cu 20 puncte, se mulțumește cu locul 4 în clasamentul primei divizii.

Clasament:

1. Real Zaragoza	15	10	3	2	25-15	23
2. Real Madrid	14	9	3	2	32-15	21
3. Deortivo La Coruna	15	8	5	2	30-16	21
4. FC Barcelona	15	8	4	3	26-16	20
5. Athletic Bilbao	14	8	2	4	15-14	18

Cupa Conmebol

Sao Paulo a cîștigat trofeul

Formația uruguayană Penarol a învins cu scorul de 3-0 (0-0) echipa braziliană Sao Paulo într-un meci desfășurat la Montevideo, contînd pentru cea de-a doua manșă a turneului dotat cu Cupa Americii de Sud - "Conmebol''. Golurile au fost marcate de Martin Rodriguez - minutul 58 și minutul 74, și de Dario Silva în minutul 72. Trofeul a revenit echipei braziliene Sao Paulo, care cîștigă cu scorul general de 6-4.

La Porto Alegre

Iugoslavii reintră în circuitul fotbalistic

Astăzi se va disputa în localitatea ***Porto Alegre*** meciul amical inter-țări dintre Brazilia și Iugoslavia. Aceasta este prima partidă susținută de echipa oaspete din 1992, an în care a fost suspendată de FIFA pe termen nelimitat, datorită războiului fratricid. În același an, UEFA a exclus reprezentativa Iugoslaviei de la turneul final al Campionatului European. În meciul împotriva campioanei lumii, naționala yugoslavă va fi condusă de fostul internațional ***Zoran Filipovici, actualmente antrenor secund la Benfica Lisabona.***

La cererea lui Rick Parry

Se va înființa o comisie internațională anti-corupție

Directorul executiv al campionatului englez de fotbal, Rick Parry, a declarat că se va adresa forurilor internaționale de specialitate - FIFA și UEFA, solicitîndu-le sprijinul în stabilirea adevărului asupra cazurilor de corupție din soccer-ul mondial. Pentru aceasta, Rick Perry a propus înființarea unei comisii internaționale permanente, care să prevină asemenea situații. "***În acest moment există în Anglia o asemenea comisie, dar inevitabil cu atît de multe transferuri de jucători străini și în alte țări trebuie să ființeze asemenea comisii. De asemenea, trebuie să se pună ordine și în selectarea procuratorilor, care acum, fără nici o pregătire profesională sau licență, se ocupă de transferurile jucătorilor de la un club la altul sau dintr-o țară în alta. Aș fi foarte fericit să cooperez în această direcție***", a spus Perry. El nu a pomenit însă nimic de stadiul în care se află ancheta cu privire la cazul lui George Graham, antrenorul echipei Arsenal, acuzat de fraudă.

După trei zile

Tomba - a treia victorie în trei zile

Alberto Tomba și-a continuat seria succeselor în Cupa Mondială cu victoria în proba de slalom uriaș desfășurată la Alta Badia, în Italia. Este a treia sa victorie consecutivă în trei zile, o performanță nerealizată pînă acum de nimeni. "***Este cea mai frumoasă zi a carierei mele. Merită cel puțin o medalie olimpică de aur***", a declarat Tomba. Cronometrat cu timpul total de 2:17,35, schiorul italian s-a aflat la egalitate după prima manșă cu elvețianul Urs Kaelin (1:09,17), dar în manșa a doua acesta a alunecat, clasîndu-se al doilea cu timpul de 2:17,80. "***Am ratat primul loc atunci cînd am alunecat. Așa că trebuie să mă mulțumesc cu locul doi***", a declarat Kaelin. ***Al treilea a sosit schiorul austriac Christian Mayer - 2:17,96. La sfîrșitul probei, Tomba "la bomba***" a făcut un salt cu schiurile și și-a sărutat cîinele: "***Este minunat să cîștig din nou aici, în fața suporterilor mei, familiei mele și a cîinelui meu. Sînt într-adevăr fericit. N-a mai reușit nimeni să cîștige trei probe în trei zile. Dar acum sînt obosit și aștept cu nerăbdare vacanța de Crăciun***". Este a 38-a victorie a sa în Cupa Mondială și a 12-a în proba de slalom uriaș. În vîrstă de 28 de ani, italianul a declarat că se aștepta la un asemenea succes, datorită locului 4 obținut la slalomul uriaș desfășurat în localitatea franceză Tignes, la începutul acestei luni: "***La Tignes am demonstrat că pot cîștiga. Am așteptat doar ca acest lucru să se întîmple***".

Clasamentul general al Cupei Mondiale: 1. Alberto Tomba (Italia) 550 puncte; 2. Kjetil Andre Aamodt (Norvegia) 302 puncte; 3. Michael von Gruenigen (Elveția) 294 puncte.

O competiție ajunsă la a treia ediție

Memorialul "Emil Alexandrescu"

Organizat, în cinstea primului primar liber ales al Iașului, de către clubul F.C. Lynx, memorialul ***"Emil Alexandrescu"*** la minifotbal, competiție rezervată copiilor în vîrstă de 11-12 ani, care se află în plină desfășurare la Polivalenta ieșeană, are cam tot ce trebuie: jucători în devenire cu mult har fotbalistic, partide disputate pe muchie de cuțit cu răsturnări de scor și surprize de proporții (dacă la această vîrstă se poate vorbi de așa ceva), goluri superbe, ratări uriașe ce i-au făcut pe puști să suspine lung, ba chiar să și plîngă, părinți îngrijorați de viitoarea carieră a copiilor lor, antrenori în prag de infarct, sală de protocol pentru oaspeți, mini-echipament scos din cutie și mingi ca acelea care nu cu mult timp în urmă alergau pe stadioanele americane la C.M. Iată rezultatele înregistrate, ieri, în prima zi a competiției: copii născuți în 1983, seria I - F.C. Lynx I - L.P.S. Galați 1-0, F.C. Lynx I - Liceul de fotbal Bălți 1-0; seria a II-a - F.C. Lynx II - L.P.S. Galați 0-1, F.C. Lynx II - Oțelul Galați 3-2; copii născuți în anul 1992, seria I: F.C. Lynx I - L.P.S. Iași 1-3, F.C. Lynx II - Oțelul Galați 1-6. Într-un meci demonstrativ de copii născuți în 1984, F.C. Lynx (antrenor D. Toiu) a pierdut în fața celor de la Oțelul Galați cu 0-2. Simpla enumerare a numelor antrenorilor echipelor participante: ***Ion Diaconescu, Constantin Vasilache*** (Oțelul Galți), ***Dan Oprea, Florin Păunescu*** (L.P.S. Galați), ***Mihai Romila, Emil Lupulescu*** (L.P.S. Iași), ***V. Donosea, D. Bolbim*** (Bălți), ***Dumitru Romila, Dan Cănănău, Nicolae Ursache, Nucu Antohi*** (F.C. Lynx) constituie o garanție a spectacolului, toți fiind foști fotbaliști divizionari.

Arbitraj imparțial

Arbitrajul la memorialul "Emil Alexandrescu" este asigurat de Comisia de fotbal a D.J.T.S. Iași, care a delegat pentru această competiție arbitri tineri, în ton cu eroii ce se dau de ceasul morții în teren. Alături de experimentații Toni Heleșteanu și C. Sîrbu, o prestație deosebită a avut Sergiu Gabriel Drutcă, cavaler al fluierului în vîrstă de numai 18 ani (!), care, la fel ca un frate mai mare a fost imparțial, nedreptățind pe nimeni, cu toate că gazdele, așa cum se obișnuiește peste tot, aveau dreptul la cele cinci procente. De fapt Sergiu Drutcă are fotbalul în familie, fratele său mai mic, Liviu Mihai, fiind component al echipei de juniori III a F.C. Lynx, vicecampioană națională în acest sezon. **(L.C.)**

Alimentara
str. Anastasie Panu, nr. 1A, bl. A, tel: 116650, fax: 114200

Conducerea S.C. "Alimentara" S.A. Iași
transmite cumpărătorilor, partenerilor de
afaceri și salariaților societății
un gînd bun de sănătate, belșug și
bucurie, cu ocazia sfintelor sărbători
ale Crăciunului și Anul Nou 1995,
și îi așteaptă în perioada 23-31.12.1994, în
magazinele sale ce vor funcționa astfel:
✱ sîmbătă, 24.12 și 31.12.1994 între orele 7,00-16,00
✱ duminică, 25.12 și 1.1.1995 - închis
✱ luni, 26.12 - 7,00-14,30 și 2.1.1995 - închis
În perioada 27.12 - 30.12.1994
program normal de lucru.

COMPANIA DE TURISM
NET
Tabere de schi
pentru elevi și studenți la
BORSEC, VATRA DORNEI, DURĂU
- între 57.000 lei și 84.400 lei
REVELION '95
DURĂU, VATRA DORNEI
Excursii în:
TURCIA - 7.1.1995
65.000 lei
POLONIA - 6.1.1995 - *50.000 lei*
FRANȚA - PARIS - săptămînal
Informații și înscrieri:
IAȘI - *Casa Modei - mezanin.*
Telefon 032-117596.
PIATRA NEAMȚ - *Tel. 033-631536.*
TÎRGU FRUMOS - *Tel. 032-712408.*
net
KLM AGENT

PUBLICITATE

Cotidianul MONITORUL anunță cititorii că, începînd cu luna decembrie, practică cele mai mici tarife pentru anunțurile de mica publicitate.

VÎNZĂRI

AVECOOP IAȘI
vinde
● 2 grupuri electrogene noi ● bidoane aluminiu cu capac ● cărucioare pentru transport marfă în depozite ● coșuri plastic autoservire.

SC ELISAN COM SRL
vinde
la cele mai mici prețuri:
● cherestea rășinoase
● bile manele rășinoase
● prăjini ● elemente gard. **Execută pe bază de comandă**: ■ case din lemn ■ șarpante case ■ binale. Relații la tel./fax **066/162303**. Adresa: 4200 Gheorghieni, crt. Revoluției bl. D7, Harghita.

SC ZUMAGRI SRL
vinde
en gros
citrice, portocale, banane, mandarine, grape, lămîi, roșii, castraveți, dulciuri, băuturi, hîrtie de scris format A4, la prețuri avantajoase, din depozitul situat în cartierul Metalurgie, lîngă aprozar.
Tel. 175400, 132100.

SC TACT MGS SRL
Iași vinde
(en gros și en detail:
● VODCĂ 36°, 42°
● ROM EXTRA
● VINURI.
Adresa: **Str. Canta, bl. 503, în spatele Parfumeriei. Program: 9,00-13,00; 14,00-18,00; sîmbătă 9,00-13,00.**

UNIVERSAL RX
oferă din stoc:
DISCHETE
3M
și foi adezive pentru notițe
POST IT
Vă așteptăm zilnic la sediul nostru
din str. G. Ureche nr. 3.
Tel./fax 112058.

Vînd palton damă din stofă (lînă 100%) cu guler blană nurcă, nou, mărimea 48-50, culoare bej. Preț 250.000 lei.

Telefon 112102, orele 8,00-14,00, 142363 orele 16,00-20,00.

SC AUTO TECHNIC SRL
IAȘI
vinde din stoc:
● PC-uri 286 "Siemens" (noi), cu programe "CIEL" (contabilitate, gestiune etc) - 800.000 lei
● PC-uri 286 second-hand - 600.000 lei ● calculator portabil XT cu imprimantă - 900.000 lei
● imprimante A3 și A4
● consumabile
● componente PC-uri.
Tel. 116625 și 211579.

Doriți un cadou util, frumos și convenabil? La magazinul **ANDONA** (stația de tramvai spitalul Parhon) găsiți:
● porțelanuri și servicii Dorohoi ● rechizite și jucării ● baterii și acumulatoare **VARTA** ● dulciuri ● parfumerie.
ATENȚIE!
în luna decembrie, la cumpărăturile peste 5.000 lei
vă oferim un cadou

SC EUGEX SRL
vinde
tablă zincată de 0,4 mm,
la prețuri minime.
Str. Bucșinescu 40
(lîngă Avicola).

Vînd huse interioare de mașină. Preț negociabil.

Telefon 164248, după ora 19,00

MIKE BREUGER CO.SRL
str. Gîndu 6A (500m de la Agenția Tarom, în spate),
VINDE EN GROS
dulciuri, napolitane, biscuiți, drops, ciocolată, bomboane, țigări, cosmetice, cafea, chewing gum, băuturi, zilnic, între orele 9,00-18,00. Vă așteptăm.

■ Compania de Îmbuteliat Coca-Cola Iași S.A. Notificare preț. În contextul creșterii prețurilor la principalele materii prime, combustibili, servicii și a altor costuri care nu sînt controlate de noi, anunțăm posibila intenție de creștere a prețurilor în următoarele luni, la produsele Coca-Cola, Fanta, Sprite, Kinley Tonic după cum urmează (în paranteze sînt notate prețurile actuale în decembrie 1994): 250 ml - 450 (232), 1 litru - 1350 (700), PET 2 litri - 3900 (2000), cutie 330 ml - 1070 (565). Dacă această intenție de creștere a prețurilor va fi într-adevăr aplicată vom anunța clienții noștri din timp.

■ Vînd vin excepțional, alb și roșu. Tel. 111744. (780502)

■ Vînd haină nutrie neagră 3/4, nouă și cojoc bărbătesc import, mărimea 46-48, calitate excepțională. Telefon 144970, între orele 8,00-13,00 și 18,00-21,00. (780494)

■ Vînd mărci. Telefon 177122. (5843)

■ Vînd telefoane cu antenă "Satellite", sigilate, 100.000 lei. Telefon 117919, 132721. (780718)

■ Vînd chioșc metalic 8 mp, stare bună, instalație electrică, izolat, grilaje metalice, sobă, rafturi. Urgent, preț negociabil, 500.000 lei. Informații - atelier cizmărie Țesătura. (780545)

■ Vînd urgent atelier vulcanizare și reparații auto. Vad foarte bun. Telefon 132213, după orele 17,00. (780734)

■ Vînd set oale inox, 5 piese, fund dublu și capac și set pahare cristal, format din 37 piese. Telefon 112545. (780750)

■ Vînd robot bucătărie "Elektrik Kitchen Machine", storcător fructe, carne, cafea, mixer, 120.000 lei. Tel. 122207. (780506)

■ Vînd mixer multifuncțional: maioneză, frișcă, aluaturi groase, tocător, cafea; absolut nou, 40.000 lei. Tel. 122207. (780505)

■ Vînd ciment gri în saci, 118 lei/kg. În preț este inclus și transportul, numai de la 10 t în sus. Telefon 113714. (780747)

■ Vînd urgent, pînă la Revelion, cîine caniche, femelă, alb, 6 luni, 50.000 (negociabil). P.S. Numai persoanelor care îndrăgesc foarte mult animalele. Telefon 141990. (780857)

■ Vînd porc de 180 kg. Telefon 151793. (780852)

■ Vînd fier cornier pentru un balcon 20/20, vînd patine gheață, mărimea 33, cumpăr mărimea 36 sau schimb. Telefon 117420. (780764)

■ Vînd Every Man's English Pronouncing Dictionary (By Daniel Jones); Essential English for Foreign Students (Books 1-4); The Concise Oxford Dictionary. Telefon 147104. (780757)

■ Vînd aparate foto "Skina", blitz încorporat, sigilate. Telefon 117919. (780878)

■ Vînd palton stofă grena, modern, stare foarte bună, 40.000 lei și haină iepure lungă, albă, 50.000 lei. Telefon 131068, după ora 16,00.

■ Societate comercială vinde anvelope importate din Germania pentru toate tipurile de autoturisme. Relații la telefon 110258, 177076.

■ Vînd haină de nutrie, neagră, 3/4. Telefon 155603. (780865)

AUTO-MOTO

■ Vînd autocamion IFA, 10 tone, înmatriculat, preț negociabil. Informații - Ruginoasa, județul Iași, telefon 65, familia Pietraru. (780864)

■ Vînd Volkswagen Transporter, o tonă, 85.000 km, înmatriculat, stare perfectă, sau schimb cu autoturism și diferență. Telefon 137791, după ora 17,00. (780726)

■ Vînd foarte urgent motor Dacia 1300 și cutie viteză. Preț - 650.000 lei. Restul caroseriei completă, cu toate echipată - preț 600.000 lei, negociabil. Toate pentru piese de schimb. Tel. 270150.

■ Vînd Fiat 131 Miraflori, an 1984, carte de identitate, număr nou, aspect și funcționare ireproșabile. Preț - 4 milioane lei, negociabil. (780749)

■ Vînd parbriz duplex Dacia 1300. Preț convenabil. Telefon 155601. (780860)

■ Vînd Dacia 1310 TX break, 30 mii km,1990, bleu 616, carte de indentitate, preț negociabil. Telefon 117403.

■ Vînd Dacia 1300, an fabricație 1976, cu piese de schimb, preț foarte convenabil. Telefon 153820.

■ Vînd VW Scirocco 1,8 l, an fabricație 1986, 4100 dolari, negociabil. Telefon 210770.

■ Vînd Dacia 1310, Ungaria, 1987, motor nou, vopsită. Vizibilă șos. Arcu 67, bl. 13-B, cu nr. 4-IS-3269, culoare crem. Telefon 210578.

■ Vînd ARO 244 D, motor Brașov, 1986, 4500 DM și VW Passat 1600, 3700 DM, ambele înmatriculate, prețuri negociabile. Telefon 117394.

■ Vînd 2 Dacii 1310 TLX, aduse recent în țară, fabricație 1987 și 1988, funcționare și aspect ireproșabile, preț 4 milioane lei, negociabil. Relații la telefon 125164.

■ Vînd Dacia 1300, an 1980, necesită vopsirea caroseriei, schimbat cauciucuri, preț negociabil - 2,5 milioane lei. Telefon 144741.

■ Vînd ARO 10, nou, 1400 km rulați, preț negociabil - 3800 dolari sau echivalent în lei. Relații la telefon 159134.

■ Vînd 3 Dacii 1310, două TLX și una TX, fabricație 1988 și 1990, aspect și funcționare ireproșabile. Relații la Service Dancu și la telefon 127070, zilnic.

■ Vînd Dacia 1310 break, an fabricație 1988 și Dacia 1310 TX, an fabricație 1989, import Ungaria, la prețuri negociabile. Telefon 171988, după ora 9,00.

■ Vînd urgent Dacia 1310, break, fabricație 1987, import Ungaria. Telefon 139585.

■ Vînd Dacia din 1988, Ungaria, stare tehnică foarte bună, preț avantajos. Relații la telefon 119777 sau 132050.

■ Vînd Dacia 1310 TX, an fabricație 1982, preț fix 2 milioane lei și Dacia 1310 TX, an fabricație 1984, preț fix 2,5 milioane lei. Telefon 120516.

■ Vînd Dacia break 1310 TX, 1987, stare impecabilă. Telefon 211467.

■ Vînd Dacia 1310 TX, Ungaria, an fabricație 1987, stare foarte bună. Telefon 120719.

■ Vînd Dacia 1310, an fabricație 1982, neînmatriculabilă și certificat Dacia 1310, an fabricație 1992. Relații la telefon 170550.

■ Vînd Dacia 1310, fabricație 1986, stare excepțională, preț negociabil. Telefon 115003, între orele 9,00-18,00.

■ Vînd urgent, extrem de avantajos, Dacia 1310 break, an fabricație 1986, înmatriculată. Telefon 175584, 177174.

■ Vînd urgent Dacia 1310, fabricație 1991, 5 trepte viteze, motor 1410, preț informativ 4,7 milioane lei. Telefon 152093.

■ Vînd Oltcit 11 RM, fabricație, decembrie 1990, și remorcă, 250 kg, preț avantajos. Telefon 143921 sau 127281.

■ Vînd urgent Dacia 1310, an fabricație 1987, 5 trepte viteze, culoare alb 13, carte de identitate, revizie tehnică 96, dotată cu RC autorevers, boxe, huse, alarmă antifurt, portbagaj, halogen, toate noi, stare tehnică foarte bună, preț 4,7 milioane lei, negociabil. Telefon 163109, sau la Bingo Select.

■ Vînd Dacia 1310 TX, Ungaria, 1989, 49 mii km, stare ireproșabilă, preț negociabil 5,1 milioane lei. Relații la telefon 167996.

■ Vînd Dacia 1310 TX, an fabricație 1986, înmatriculată recent, adusă din Germania. Telefon 170011.

■ Vînd ARO 244 D, motor Brașov, urgent. Adresa: str. Arh. Berindei, fostă Muncii nr. 38, la casă, cartier Galata.

■ Vînd Dacia 1310, stare și întreținere foarte bune, cu revizia făcută și număr schimbat. Telefon 153903.

■ Vînd Renault 25, neînmatriculabil an fabricație 1985, în stare bună. Telefon 035/15648, Bîrlad.

■ Vînd Opel Record 20 E, înmatriculat; sau certificat și piese. Telefon 25, com. Dumești-Iași, Deleanu Daniela.

■ Vînd Fiat Fiorino, 1989, 10 milioane lei, VW Passat neînmatriculabil, piese VW Passat. Telefon 137743.

■ Vînd auto străine, ani fabricație 1989-1993, direct din Germania. Telefon 137743.

■ Vînd Audi 100, an fabricație 1977, cap. cil. 1577 cmc, automatic, înmatriculat; sau schimb cu garsonieră. Telefon 157168.

■ Vînd Opel Kadett 1,3, fabricație 1982, cu motor nou, 1992, stare ireproșabilă, adus în țară 1994, vama achitată. Telefon 165660; 131857.

■ Vînd Audi 80, 4 portiere, cauciucuri noi, stare foarte bună, înmatriculat, carte tehnică, verificare 1996. Telefon 174616.

■ Vînd autoturism Zaz, 40 CP, perfectă stare de funcționare, carte identitate, înmatriculat. Telefon 121321.

■ Vînd VW Passat, 1981, 80 km, 1600 cmc, benzină, 4 uși, gri metalizat, original, vama neplătită, neînmatriculat, preț neg. 1500 dolari. Telefon 144741.

■ Vînd Austin 1,3 LS, cap. cil. 1200 cmc, consum 5l benzină/100km, fabricație 1986, înmatriculat cu numere noi și carte de identitate, impecabil, preț 2,8 mil. lei. Telefon 121193.

■ Vînd Mercedes 300 diesel, recent adus în țară, cutie de viteze normală, funcționare ireproșabilă. Telefon 121193.

■ Vînd VW Jetta, cap. cil. 1300 cmc, 4 portiere, culoare albă, recent adus în țară, avantajos. Telefon 121193.

■ Vînd Opel Ascona C, fără acte, stare perfectă, model deosebit, 2,8 mil, lei, neînmatriculabil; sau schimb cu autoturism înmatriculat (cu mici defecțiuni). Telefon 221783.

■ Vînd urgent Renault 30, 3-IS, 1600 cmc, servoaccelerație, frînă, direcție, închidere geamuri, trapă, electrice, check, control, altele, 3,8 mil. lei. Telefon 176742.

■ Vînd Mercedes 240, verificare tehnică înscrisă, cîrlig remorcare, funcționabilă, preț negociabil și avantajos. Telefon 167524.

■ Vînd VW Golf, înmatriculat cu 12-IS, consum 6l/100 km, stare perfectă de funcționare, preț 1100 DM, fix și motor 1100 cmc, preț 1500 mii lei. Telefon 135975.

■ Vînd Citroen Visa 17 diesel, din 1986, 110 mii km și cumpăr acte pentru aceeași marcă. Telefon 123932.

■ Vînd Mercedes Cobra 230, benzină, stare ireproșabilă, convenabil, adus recent. Telefon 116475.

ELECTRONICE

Vînd televizor alb-negru SIRIUS 208, sigilat, preț negociabil.

Telefon 144856

■ Vînd magnetofon "Rostov" plus două boxe 2x20 W, benzi noi înregistrare. Lăsați mesaj pentru Mihai sau nr. de telefon. (780707)

■ Vînd televizor alb-negru "Sport". Relații la telefon 130011, după-amiază.

■ Vînd boxe "Jazz" hi-fi, 40 W, 4 ohmi, ireproșabil, preț fix - 100.000 lei. Tel. 177770.

■ Vînd dublu radiocasetofon "Akaiwa", mare, boxe detașabile, egalizator, 160.000 lei. Telefon 117919 sau 132721. (780877)

■ Vînd urgent tv alb-negru "Sirius 208", preț fix - 100.000 lei. Telefon 116551. (780879)

■ Vînd două televizoare alb-negru "Diamant 210" și "Snagov 122", în perfectă stare de funcționare (trase în bandă), preț convenabil. Telefon 165030. (780862)

■ Vînd tv cu lămpi în stare de funcționare. Telefon 156697. (780869)

CASE - TERENURI

Vînd casă 3 camere, cu dependințe, pe Valea Tarcăului, sat Brateș, zonă superbă, 35 km. de Piatra Neamț. Telefon 033/627269.

■ Vînd urgent apartament două camere, preț negociabil, et. I, Clopotari. Telefon 220157. (780542)

■ Vînd apartament 2 camere, confort I, parter, situat la stradă, zona Autogară, preferabil activitate comercială. Rog oferte serioase. Tel. 112723. (5786)

■ Vînd apartament cu o cameră, confort I, în Alexandru cel Bun (parchet, gaz metan, balcon închis). Telefon 165556. Preț negociabil, 6 milioane lei. (5841)

■ Vînd apartament 2 camere, confort I, zona Piața Nicolina. Informații la telefon 145809, după ora 17,00. (780744)

URGENT!
Vînd apartament 4 camere, 70 mp, bloc 4 nivele, et. 3, faianță, gresie, telecablu, telefon, fototapet nou.
Foarte convenabil.
Tel. 153386

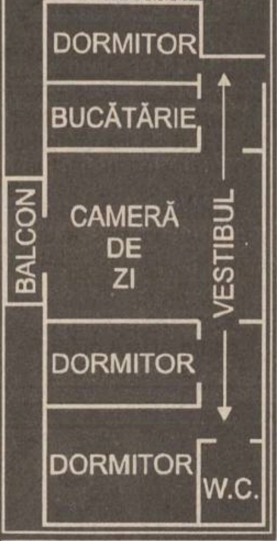

CUMPĂRĂRI

Cumpăr benzi magnetofon înregistrate sau neînregistrate, în stare bună. Telefon 211570

Datorită unui accident regretabil, colecția cotidianului MONITORUL a fost descompletată. Rugăm pe toți cei care ne pot sprijini la refacerea acestei colecții să se adreseze redacției. Exemplarele lipsă vor fi achiziționate contra cost, la prețuri negociabile.

Relații la telefon 172557, interior 16 sau 145610.

■ Cumpăr certificate de proprietate, cantități mari, preț negociabil. Telefon 153588. (780195)

■ Cumpăr certificate proprietate. Relații la toneta de abonamente (RATC) de la Autogară. Preț negociabil. (780465)

■ Cumpăr mărci. Telefon 177122. (5843)

■ Cumpăr certificate proprietate 18-21.000 lei, negociabil. Telefon 158502. (780739)

■ Cumpăr apartament 3 camere, decomandat, confort 1, exclus parter sau ultimul etaj, zona Tătărași-Oancea. Telefon 270380. (5)

■ Cumpăr acte Talbot Horizont, convenabil. Telefon 032/110370. (780730)

ÎNCHIRIERI

Caut garsonieră sau apartament cu 2 camere.
Ofer 70.000 lei/lună, preferabil plata lunar.

Relații la tel. 211570, între orele 10,00-16,00.

Familie de intelectuali, cu un copil de trei ani, căutăm un apartament de trei camere, mobilat, cu telefon, eventual gaz, pe termen lung, în zonele: Centru, Copou, Podu Roș. Sunati numai între orele 10,00-14,00 la telefon 211424. Rugăm foarte multă seriozitate.

■ Inchiriez spațiu comercial pentru orice fel de activitate lîngă Peco-Copou. Telefon 144247. (780473)

SCHIMBURI

■ Schimb garsonieră confort sporit, ultracentral, Tg. Neamț, cu garsonieră sau apartament două camere plus diferență. Relații la telefon 033/660452 sau 173855. (5854)

■ Schimb garsonieră confort I Huși cu similar Iași. Telefon 111346, seara. (386623)

■ Schimb apartament 3 camere, confort I, semidecomandat, proprietate, zona Oancea, cu apartament 2 camere, confort I, zona Tătărași, și diferență 3-4 milioane lei, sau auto. Telefon 174060.

■ Schimb apartament 3 camere, Canta, proprietate, cu apartament 2 camere și garsonieră. Telefon 145709, orele 9,00-15,00, zilnic, pentru Mioara.

■ Schimb (vînd) apartament 4 camere, proprietate, 100 mp, cu apartament 3 camere și diferență. Telefon 126854.

■ Schimb apartament 2 camere, decomandat, parter, bloc cărămidă, Cantamir, pentru apartament 2-3 camere, parter, numai la strada principală, Autogară, P. Roș, diferență apreciabilă. Telefon 167180.

■ Schimb mașină Opel Ascona, fabricație 1986, pentru apartament cu o cameră. Telefon 270034.

■ Schimb apartament 4 camere, Tătărași, 3 balcoane, 2 băi, et. 2, cu 2 apartamente a două camere, zonele Tătărași, T. Vladimirescu, Tg. Cucu, Păcurari. Telefon 176646.

■ Schimb căsuță 3 camere, beci, fîntînă, curte 300 m, nefinisată, tablă aluminiu, zona Motel, cu apartament 3 camere, Tătărași, T. Vladimirescu, Tg. Cucu, plus auto, vechime maxim 2 ani (Dacia). Telefon 141917, orele 9,00-18,00.

■ Schimb apartament 2 camere, proprietate, pentru 2 garsoniere, indiferent de zonă. Telefon 153702, zilnic.

■ Schimb casă cu trei camere și teren 2000 mp, în sat Ciurea, comuna Ciurea, cu mașină și diferență. Telefon 221268.

■ Schimb casă modestă, T. Vladimirescu, 2 camere și teren 230 mp, pentru apartament 2 camere, et.1-3, P. Roș, Tătărași, Păcurari.

■ Schimb (vînd) apartament 2 camere, Hala Centrală, parter, recent renovat, cu gresie, faianță și telefon, cu apartament 2 sau 3 camere, zona Copou, sau b-dul Independenței. Telefon 212120.

■ Schimb urgent apartament 4 camere, confort I, Țigarete, cu 3-2 camere, același confort, sau vînd cu 15-16 mil. negociabil. Telefon 163974.

■ Schimb (vînd cu 6 milioane neg.) apartament o cameră, șos. Nicolina, et. 4, a doua stație de tramvai de la P. Roș. Telefon 171392.

■ Schimb casă bătrînească, situată la periferie în Iași, cu teren la șoseaua Gara Nicolina, Avicola Uricani, Lețcani. Telefon 146023.

■ Schimb apartament 2 camere, confort I, 2 balcoane, boxă subsol, telefon, et. 4, Autogară, cu apartament 2 camere, conf. I, zona Tg. Cucu, P. de Fier, Pădurii, eventual ofer și diferență. Telefon 149208.

■ Schimb apartament 3 camere, conf. I, proprietate, et. 3, cu apartament 2 camere și diferență. Telefon 162332.

■ Schimb apartament 2 camere, cartier Tătărași, str. Ciric, confort II, et.1, parchet, telecablu, telefon, cu garsonieră și diferență neg. Eventual vînd. Telefon 175607.

■ Ofer garsonieră lîngă Gara Internațională și diferență sau cumpăr garsonieră, confort I, zona Peco Dacia, Țigarete, Păcurari. Telefon 111426.

■ Schimb garsonieră, confort III, lîngă UMF, cu autoturism Dacia, stare perfectă. Telefon 130144.

■ Schimb apartament 2 camere, proprietate, str. Mușatini 5, cu 2 garsoniere sau o garsonieră plus diferență. Telefon 131831.

■ Schimb garsonieră Timișoara, centru, conf. I, et. 3, cu garsonieră Iași, zonele Păcurari, Autogară. Telefon 161309.

■ Schimb apartament 2 camere, conf. I, cu garsonieră conf. I, zonele Tătărași, Oancea, P. Roș, Cantemir, Talcioc, Păcurari, Doi Băieți. Telefon 172747.

■ Schimb apartament 2 camere, conf. I, din cărămidă, foarte călduros, parchet, faianță baie, balcon închis, bine întreținut, et. 3, bloc cu 4 nivele, cu apartament 3 camere, decomandat, cu Dacia din '86, în perfectă stare de funcționare, zona P. Roș, Nicolina II, plus diferență.

■ Schimb apartament 3 camere, conf. I, capăt CUG, et. 4, cu apartament 2 camere, conf. I, indiferent de zonă. Telefon 221537.

■ Schimb 2 corpuri de casă, avînd 1200 mp teren cultură, vie, pomi, cu două apartamente: unul cu 3 camere și unul cu două camere, et.1 și diferență de bani, negociabil. Solicit zonele C. Negri Silvestru, cu fața spre sud. Telefon 117187.

■ Schimb apartament 2 camere, decomandat, parter, Cantemir, cu apartament 2 camere, numai la parter, la strada principală, cu vad, ofer diferență 2-3 milioane lei. Telefon 167180.

■ Schimb apartament 3 camere, confort I, zona P. Roș, cu apartament 2 camere, cu telefon plus diferență. Relații la telefon 136363.

■ Schimb garsonieră confort I, parter, Tg. Neamț, pentru spațiu în Iași, cartier Tătărași. Telefon 177477.

DECESE

Tata Ioan, mama Violeta, fratele Mihai (MIȚU) anunță moartea fulgerătoare și prematură a fiicei, surorii
ANA MARIA ASAVOAIE
la vîrsta de numai 10 ani. Corpul neînsuflețit este depus la capela Mînăstirii Galata. Înmormîntarea va avea loc sîmbătă, 24.12.1994, ora 13,00. Anuța, nu te vom uita niciodată, te-am iubit și te vom iubi mereu. Dumnezeu s-o ierte și s-o odihnească în pace.

■ Mariana și Adrian- fii, Felicia - noră, Cicerone - ginere, Monica, Andreea și Ionuț - nepoți, anunță cu durere încetarea din viață în noaptea de 21 decembrie a celei care a fost prof. MARIA ENACHE, suflet nobil și bun, soție, mamă și bunică devotată. Înmormîntarea va avea loc sîmbără, 24 decembrie 1994, ora 12,00, la cimitirul Eternitatea. Dumnezeu s-o odihnească în pace!

■ Soțul, fiica, fiii, nurorile și nepoții anunță încetarea din viață, după o lungă și grea suferință a celei care a fost o bună soție, mamă și bunică ORTANSA BRÂNZILĂ. Înhumarea va avea loc duminică, 25 decembrie 1994, orele 14,00, la cimitirul Buna Vestire. Dumnezeu s-o ierte. (5958)

DECORA

urează tuturor clienților, colaboratorilor, prietenilor și salariaților firmei,

Sărbători fericite cu ocazia Crăciunului!

Un gînd bun și împlinirea tuturor dorințelor pentru seara de Moș Ajun

LA MULȚI ANI!

Strada Platou Abator nr. 5. Telefon 174935, fax 177235

vă oferă:

Alcool rafinat 95,5° - 1440 lei
Alcool rafinat 87° - 1190 lei
Vodca Party 36° - 825 lei
Vodca Romanian Club 42° - 960 lei
Vodcă 33° - 765 lei
Rom Extrafin Romanța 38° - 890 lei
Rom superior 32° - 790 lei
Alcool sanitar 80° - 750 lei
Rachiu extra 25° - 625 lei
Rachiu extra 30° - 760 lei
Secărică - 32° - 810 lei
Prețuri fără TVA
Sticle Euro 1/2

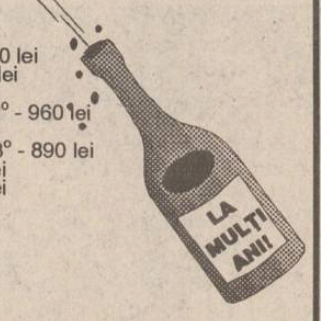
LA MULȚI ANI!

UN PRIETEN DE NĂDEJDE PENTRU O IARNĂ GEROASĂ!

SC ABES MED SRL

Str. Sărăriei 46
Telefon 114069

vinde en gros
✱ ZAHĂR ✱
✱ ȚIGĂRI CARPAȚI ✱
✱ DETERGENȚI ✱
✱ CIOCOLATE ✱

NOI AVEM PREȚURILE CELE MAI BUNE!

S.C. NADIN S.R.L.
Iași, str. Sf. Andrei nr. 26

vă oferă en gros:
✱ **băuturi fine** ✱
✱ **cosmetice** ✱ ✱ **dulciuri** ✱
✱ **țigări** ✱ ✱ **cafea** ✱

SINCERITATEA ÎN AFACERI!

LOG-SOFT
Str. Decebal nr.1, cam.32, Iași
Tel: 136016*, 132976*,int.132
Fax: 137766

La mulți ani 1995!

Ofertă Specială de Sărbători!

Calculatoare SALIENT - omologate în ROMÂNIA
GARANTATE 2 ANI

1. SALIENT - PC 486DX-40 — 1222 US$
VLB, 4 Mb RAM, SVGA 512Kb, HDD 260 Mb, FDD 3.5", mouse
Monitor color SYNCO-SONY 14",0.28 dpi, 1024x768

2. SALIENT - PC 486DX2-66 — 1367 US$
VLB, 4 Mb RAM, accelerator grafic VLB, 1 Mb, True color, HDD 340 Mb, FDD 3.5", mouse
Monitor color SYNCO-SONY 14",0.28 dpi, 1024x768

3. SALIENT - PC PENTIUM-60 — 2150 US$
VLB, 8 Mb RAM, accelerator grafic VLB, 1 Mb, True color, HDD 420 Mb, FDD 3.5", mouse
Monitor color SYNCO-SONY 14",0.28 dpi, 1024x768

4. SALIENT - PC PENTIUM-90 — 3284 US$
PCI Local Bus, 16 Mb RAM, acc. grafic PCI, 2 Mb, True color, PCI 32 bit I/O, HDD 540 Mb, FDD 3.5", mouse
Monitor color SYNCO-SONY 14",0.28 dpi, 1024x768

FIMEX
O ALEGERE INSPIRATĂ
Distribuitor autorizat
GOLDSTAR
● televizoare ●
● video casetofoane ●
● casetofoane audio ●
Str. Cuza Vodă nr. 10. Telefon/fax 211333.

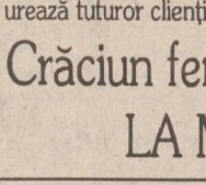

Agenția de turism Alma-Lux Iași

cu ocazia Sărbătorilor Crăciunului și a noului an, urează tuturor clienților ce au apelat la serviciile noastre,

Crăciun fericit, și un călduros
LA MULȚI ANI!

SC CONFEXBROD "FREZIA" SRL

vă oferă
■ mașini de cusut ■ frigidere ■
■ congelatoare ■ lăzi frigorifice ■
■ aragaze ■ confecții ■
■ tricotaje ■ încălțăminte ■

IAȘI, Bd. Alexandru cel Bun nr. 36, bl. H 1-2, tel. 251742
Program: 8^{00}-20^{00} (zilnic), sîmbătă 8^{00}-14^{00}

S.C. SIROGO s.r.l. Str. Armeană nr. 13, bl. G6

vă oferă

produse cosmetice
Farmec - Cluj
cu
ADAOS 0%

S.C. DECAR S.R.L.
vinde en gros
PORTOCALE
import Grecia
SUCURI NATURALE SOROLI-COLA, 1/4l:
COLA, ORANGE, EXOTIC, GRAPE-FRUIT
TOATĂ GAMA SUCURILOR **RIO** LA 2 LITRI
CIOCOLATE IMPORT LA 100 GR.
Telefon/fax 176610
Depozit: str. Crișan nr. 12, curtea Cooperativei

PREMS
PRIN MAGAZINUL
DE PIESE AUTO
Str. Sf. Lazăr 76
Tel. **119353**
VĂ OFERĂ
■ **Arbori cotiți** DACIA 1300, 1410; ARO D-127, SAVIEM ■ **Cuzineți** ■ **Pivoți** ■ **Bielete direcție** ■ **Bielete antiruliu** ■ **Ax cu came pt. OLTCIT** ■ **Seturi motor** DACIA 1300, 1410, ARO D-127 ■ **anvelope** 155 x 13 Good year
Program: luni - vineri - 8^{00}-19^{00}
sîmbătă - duminică - 8^{00}-14^{00}.

De ce publicați anunțuri de mică publicitate în cotidianul "Monitorul"?

■ ***Motoc Valeria (50 ani) din Iași, str. Eternitate nr.96.*** "Citesc ziarul "Monitorul" în mod frecvent. Am mai dat și alte anunțuri, rezolvînd, în modul acesta, prin mică publicitate, multe probleme.

■ ***Zaborilă Lucia (35 ani), din Iași, str. Canta 28.*** "Citesc ziarul în mod frecvent. Nu am nemulțumiri. Citesc pentru scrisori, mica publicitate. Am mai dat anunțuri de felicitări cu fotografii. Aș vea să mai știu ce s-a întîmplat cu procesul "CARITAS".

■ ***Ciobăniță Vasile (25 ani) din Iași, str. Prudenței 7.*** "În general sînt mulțumit de articolele publicate și anunțurile publicitare le dau în acest ziar, deoarece îl citesc în mod frecvent".

■ ***Păstrăguș Elena (54 ani) din Iași, str. G. Ureche nr.3.*** "Am publicat anunțuri de vînzare teren și închiriere apartament, în lunile septembrie și octombrie, dintre care am reușit să închiriez apartamentul. Dau anunțuri în "Monitorul" deoarece consider că este un ziar citit, un ziar serios, care abordează probleme interesante".

■ **Cu adîncă durere, familia anunță încetarea din viață a dragului lor soț, tată și bunic, dr. CONSTANTIN MELINTE. Corpul neînsuflețit se află depus la biserica "40 de Sfinți". Slujba de înmormîntare va avea loc sîmbătă, 24 decembrie 1994, orele 12,00. (780880)**

CONDOLEANȚE

Colectivul Serviciului "Relații cu publicul" de la SC FORTUS SA Iași este alături de d-ra Georgeta BRÎNZILĂ, șefa Serviciului "Resurse umane", în momentele de grea cumpănă prin care trece, pricinuite de dispariția mamei sale și îi transmite cele mai sincere condoleanțe.

Colegii din cadrul Serviciului "Organizare" SC FORTUS SA sînt alături de d-ra ec. Georgeta BRÎNZILĂ la suferința pricinuită de pierderea mamei.

Colectivul Serviciului "Resurse umane" - SC FORTUS SA Iași transmite sincere condoleanțe colegei Geta BRÎNZILĂ, pentru pierderea mamei.

Consiliul de administrație al SC FORTUS SA Iași este alături de d-ra ec. Georgeta BRÎNZILĂ, șefa Serviciului "Resurse umane", la greaua pierdere pricinuită de dispariția mamei sale și îi transmite sincere condoleanțe.

Dr. Tiberiu Lăzescu, Iași și dr. Grigorel Popa, București împreună cu colegii de liceu și facultate regretă mult trecerea în neființă a dr. **CONSTANTIN MELINTE**, distins medic și cadru universitar care a fost permanent alături de cei suferinzi și cu dăruire și competență s-a preocupat de formarea tinerilor medici în profilul său de specialitate. Corpul neînsuflețit este depus la Biserica "40 de sfinți", iar sîmbătă, 24 decembrie 1994, ora 12,00, după serviciul religios va fi înhumat la Cimitirul "Podgoria", Copou. Transmitem întreaga noastră compasiune și sincere condoleanțe familiei îndurerate. Dumnezeu să te odihnească în pace!

Studenții anului VI, ingineri, secția Construcții Civile, Industriale și Agricole din cadrul Facultății de Construcții și Arhitectură Iași sînt alături de doamna conf. univ. dr. ing. Elena AXINTE în aceste momente grele datorate pierderii mamei și îi transmit sincere condoleanțe.

Colectivul de croitori de la Casa de Modă Iași transmite sincere condoleanțe familiei Giurgi pentru decesul prematur al celui care a fost **LEON GIURGIU.**

Colegii de serviciu din cadrul F.C.M. Aprovizionare FORTUS sînt alături de familia Ciupescu în aceste momente de adîncă suferință provocată de decesul socrului și-i transmitem sincere condoleanțe.

Profund întristați de dispariția prematură a distinsului coleg ing. AFLOAREI CONSTANTIN, colectivul Secției de Drumuri Naționale Iași, aduce un pios omagiu memoriei sale și transmite sincere condoleanțe

Colectivul Oficiului de Pensii Iași este alături de colegii Maria și Ion Guțu în aceste clipe grele cauzate de decesul tatălui și le transmite sincere condoleanțe.

■ **Familia prof. Adrian Corduneanu regretă dispariția bunului nostru vecin LEON GIURGI, care a fost un om deosebit și de mare noblețe sufletească. Transmitem sincere condoleanțe familiei îndoliate. (780853)**

■ **Diriginta, d-na prof. Maria Popa și colectivul clasei a V-a A, Școala generală nr.15 sînt alături de Radu Bîrsescu, în aceste momente grele pricinuite de decesul bunicii și transmit sincere condoleanțe familiei îndoliate. (780859)**

■ **Familia Elena și Costel Chirilă trăiește momente de adîncă durere, acum, la dispariția celei care a fost o minunată vecină, un suflet delicat și generos, VERONA COJOCARU. Fie-i țărîna ușoară.**

■ **Profund îndurerată fam. Lăpușneanu Mihai regretă și plînge dispariția fulgerătoare a celei care a fost ANA-MARIA ASĂVOAIE și transmite sincere condoleanțe familiei. Dumnezeu s-o ierte. (5956)**

■ **Colectivul Laboratorului AMC, CET 2 Holboca este alături de dl. inginer Asăvoaie Ioan, pentru pierderea suferită. (780882)**

■ **Colegii din cadrul compartimentului Ecologic - S.C. FORTUS S.A. sînt alături de doamna Pitariu Lucica la greaua pierdere suferită prin decesul tatălui. Sincere condoleanțe. (780869)**

■ **Colegii din cadrul S.C. TRANSMIXT S.A. Iași sînt alături de Eugen Alverescu în aceste momente de durere pricinuite de tragica dispariție a fratelui. (780875)**

■ **Unchiul - Haralambie, mătușa - Aneta, verișorii - Marius și Mariana Diaconu trasmit condoleanțe și sînt alături de fam. Asăvoaie Ion și Violeta în aceste clipe grele pricinuite de trecerea în neființă după o scurtă dar grea suferință a fetiței lor ANA-MARIA. Va rămîne veșnic în amintirea noastră! (780871)**

■ **Colectivul de muncă dela Spitalul de Boli Infecțioase sector Spălătorie sînt alături de colega Roșu Ana pentru pierderea suferită prin decesul mamei. (5959)**

■ **Conducerea Spitalului clinic de copii "Sf. Maria", regretă enorm dispariția prematură a ANEI MARIA ASĂVOAIEI, 10 ani, și transmite sincere condoleanțe familiei și doamnei Rodica Irimia.**

■ **Rodica și Costel Irimia, profund îndurerați, regretă decesul prematur al ANEI MARIA în vîrstă de 10 ani și sînt alături de părinții Asăvoaiei Ioan și Violeta în aceste clipe grele prin care trec.**

COMEMORĂRI

S-a împlinit un an de cînd s-a stins cel care a fost ing. **TOMORUG MIHAI OTAVIAN.** Comemorarea va avea loc luni, 26 decembrie 1994 la ora 12,00, la Cimitirul "Sf. Pentru și Pavel".

MULȚUMIRI

Familia Ilienescu aduce mii de mulțumiri tuturor celor care au fost alături la durerea pricinuită de decesul celui care a fost ILIENESCU ILIE, în special locatarilor bl. Q6, domnilor Iordache Ion, Sfetcu Vasile, Gheorghiu Valentin, firmelor SC DIRECT LTD, SC TEXTILA, pentru ajutorul acordat pe parcursul tristului eveniment.

■ **Mariana Rusu mulțumește pe această cale salariaților de la CET II Holboca care au oferit un frumos dar de Moș Crăciun copiilor mei Cristian și Laura. Le urez din toată inima sănătate și sărbători fericite. (780873)**

OFERTE SERVICII

Viitorul vi se pare nesigur!
Este momentul să întemeiați propria dvs. afacere. Veți afla cum, dacă expediați acest talon și adresa dvs. la:
"Idei de afaceri"
- Fast Business, OP 54, CP 46, București. (M5)

SERVICII MEDICALE MOBILE

(asistență medicală la domiciliu; consultații medicale; prescriere de rețete în regim compensat; recomandări și investigații paraclinice; tratament de urgență; asigurarea transportului și internării în caz de necesitate)

Sunați la telefon 113130/569,

zilnic, între orele 7,00-23,00.

"CORPO-SAN" vă ajută!

SC T.C.A. IMPEX SRL Iași
str. Hotin nr. 8, tel. 114402 vă oferă următoarele servicii: ● DEPOZIT EN GROS la prețuri foarte avantajoase. ● SERVICE AUTO reparații și întreținere.

Unitatea 90 coafură
- B-dul Independenței prestează servicii de
● coafură ●
● manichiură ●
● pedichiură ●
de calitate, la **prețuri avantajoase.**
Informații suplimentare la telefon **210434**

Școala de Conducere Auto - DACIA 2000
Șos. Națională 24, primește înscrieri pentru seria din 19.12.1994.
Preț ora de conducere auto - 9.500 lei.
Telefon 125177.

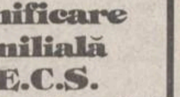

M.V.D.
FIRMĂ SPECIALIZATĂ ÎN CONSULTING
ASIGURĂ
■ constituirea S.C. cu capital românesc și mixt (SRL, SNC, SA) în regim de urgență; înregistrarea la Administrația Financiară, cod fiscal; ■ obținerea avizului de funcționare de la Primăria Iași; ■ constituire (înregistrare) filiale; ■ acte adiționale, mențiuni (lărgirea obiectului de activitate, asocieri, retrageri, cesiuni, majorări capital, puncte de lucru, radieri, dizolvări societăți).
Hotel "UNIREA", camera 107. Telefon **212299**, orele 10,00-20,00.

Cabinet de planificare familială S.E.C.S.

Cabinetul acordă consultații de planificare familială și contracepție, consultații ginecologice, endocrinologie, dermatologie și sexologie. Cabinetul dispune de o largă gamă de mijloace contraceptive: contracepție hormonală (Microginon, Marvelon, Triquilar, Exluton), sterilete Cooper T 380, diafragme 70 și 90, ovule spermicide produse în S.U.A., prezervative EUROPA, spermicid gel Gynol, contracepția "de urgență".

Relații la tel./fax 146613, sau la sediul cabinetului din str. Oastei nr. 2, clădirea Dispensarului Medical Copou.
Program: luni-vineri 8,00-12,00 și 15,00-19,00, sîmbătă 9,00-14,00.

CONSILIUL NAȚIONAL AL ÎNTREPRINDERILOR PRIVATE MICI ȘI MIJLOCII DIN ROMÂNIA - Filiala Iași
Vă informăm că sîntem în contact cu **CENTRO ESTERO - CAMERE COMMERCIO PIEMONTES TORINO** care, printre alte activități editează un buletin care se numește *"Richieste & Offerte DAL MONDO"* și care publică oportunități de afaceri din întreaga lume. Avînd în vedere că buletinul are un tiraj de 50.000 exemplare adresate întreprinzătorilor italieni, considerăm că aceasta este o ocazie deosebită pe care o putem folosi pentru mediatizarea oportunităților de afaceri românești. Pe toți cei interesați ca anunțurile lor să fie publicate **GRATUIT** în acest buletin îi așteptăm pentru înscrieri și alte informații la sediul nostru din str. Florilor nr. 2, sau la tel. 112026, zilnic, între orele 9,00-17,00.

■ **PROFAMILIA, orice analiză de laborator. Tel. 230431.**

■ **S.C. INTERMARKET S.R.L., prin magazinul KODAK, execută filmări video și orice servicii foto. Telefon 114210.**

■ **Reparații tapițerie la domiciliu. Telefon 146023. (5797)**

■ **Doctor primar ofer consultații la domiciliul copilului. Telefon 161702. (5817)**

■ Lucrez plăpumi și saltele. Telefon 160561, 158479. (780497)

■ **Transport persoane și marfă cu Dacia plus remorcă. Telefon 110594. (780721)**

■ Rașchetez parchet cu mașină specială. Telefon 130937 sau 230671. (5698)

■ Evidență contabilă asistată de calculator. Telefon 148019. (780479)

■ Ofer meditații matematică și fizică, preț 1.500 lei/h. Telefon 134726. (780753)

■ Inginer, repar televizoare color și AN. Sonor E. Nova. Telefon 128356. (780546)

■ **Excepțional! Filmări video profesionale, 23 mii lei/oră. Posibilități de deplasare cu mașina. Relații la magazinul LED FORCE. Telefon 211392, orele 10,00-20,00.**

■ **Ocazie rară. Transport marfă 1 t, 150-190 lei/km. Telefon 211392.**

■ **Executăm lucrări de DACTILOGRAFIE, preț minim. Telefon 172240 sau 148426.**

■ **S.C. 6M repară frigidere de orice tip, la domiciliu. Asigurăm garanție și calitate. Telefon 251006 și 147177.**

■ **Transport 1,5 sau 2 t sau 5 mc marfă sau 12 persoane cu microbuz, convenabil. Telefon 179368.**

■ **Executăm confecții metalice diverse, seriozitate, preț avantajos. Telefon 174143.**

■ **Transport marfă cu camion IFA 5t, acoperit cu prelată, numai interurban. Telefon 110838.**

■ **Executăm chei de contact și de portiere, pentru auto străine și românești. Telefon 112289 și 250235.**

■ **Transport 4,5 t, camion acoperit, 295 lei/km, cu TVA. Telefon 250235.**

■ **Depozităm marfă, pentru timp limitat, pentru societăți comerciale. Telefon 250235.**

■ **Filmări video de înaltă performanță, S-VHS, efecte speciale, montaj, coloană sonoră, numai pentru cunoscători și profesioniști. Telefon 142528.**

■ **Filmări video, fotografii pe Kodak, impecabile. Telefon 153735.**

■ **Proiectare, execuție construcții provizorii, modulate, chioșcuri, rafturi, amenajări interioare, reclame, înființare, dizolvare SRL, acte adiționale, documentații PSI, avize Sanepid, Primărie. Comision 20-150 mii lei, funcție de complexitatea serviciului; intermedieri, comisionări la domiciliul clientului. Telefon 175437, sau hotel Ceramica, cam. 69. Tudor Vladimirescu nr. 103 A.**

■ **Contabil autorizat, cu sediul la 100 de m de Piața Chirilă, execut lucrări complete pe computer, pentru societăți comerciale. Telefon 171738.**

■ **Transport marfă cu microbuz VW Transporter, max. 1t și cu Mercedes, max. 2 t. Telefon 114676.**

■ **Instalator, îmi ofer serviciile, montez set Olivia, Melania. Am baterii cu duș flexibil, inox. Telefon 152794.**

■ **Efectuez transport de persoane cu autoturism străin. Telefon 125880.**

■ **Transport marfă (max. 1t) cu Ford Tranzit. Decontare legală. Telefon 117727 și 137281.**

■ **Transport persoane și marfă cu Dacia, pe orice distanță, preț negociabil. Asigur confort și siguranță. Telefon 120910.**

■ **Servicii reprezentanță firme. Telefon/fax 032/173147.**

■ **Contabilă, cu vechime, experiență și atestat în noua contabilitate, țin evidență contabilă completă. Telefon 153609.**

■ **Transport persoane (marfă) cu Dacia 1310, preț 120 lei/km. Telefon 117374.**

■ **Transport marfă cu dubă 1t, preț 150 lei/km. Telefon 117374.**

■ **Efectuez lucru de mînă: croșetat, cusătură artizanat etc. Telefon 176733, orele 14,00-21,00.**

■ **Transport marfă și persoane, pe orice distanță, cu Aro 10, cu sau fără remorcă, foarte ieftin. Telefon 179818.**

■ **Zugravi serioși executăm de urgență zugrăveli simple, calciu, reparații, vopsitorie. Telefon 161851.**

■ **Repar frigidere la domiciliul clientului. Garantez un an. Telefon 117814; 111242.**

■ **Ingineri specialiști, executăm reparații aparatură electronică (tv, video, radiocasetofoane), la domiciliul clientului. Asigurăm garanție. Telefon 162633.**

■ **Transport marfă (2t) cu dubă închisă, 200 lei/km și 6000 lei/h staționare. Telefon 157317.**

■ **Montez telecomenzi, cu 55 programe, pentru televizor color, selectoare superbandă, sunet bistandard. Telefon 134704.**

■ **Ingineri efectuăm reparații tv color, AN, adaptări norme sunet. Telefon 128796.**

■ **Transport marfă, orice distanță, cu microbuz (1,2 t) marca Ford, sau îmi ofer serviciile unei firme serioase. Telefon 166535.**

■ **Sudor autorizat execut orice fel de confecții metalice, cu și fără materialul clientului. Telefon 173498.**

■ **Transport marfă cu autocamion de 7,5 t, basculant, carosabil pe orice distanță, la preț foarte avantajos. Telefon 114367.**

■ **Reprezentanță oferim service (reparații) tv color, bandă sunet. Garanție. Dispecerat: telefon 155126, 162333.**

■ **Specialiști depanăm tv AN și color, la domiciliu. Seriozitate. Telefon 158379.**

■ **Tehnoredactare lucrări de diplomă, proiecte, grafice pe calculator. Telefon 129477.**

■ **Rebobinez difuzoare de orice putere (ofer garanție), reparații electronice, mecanică fină. Telefon 136572.**

■ **Inginer repar la domiciliul dvs. tv color, videocasetofoane. Modificări normă sunet tv sau video (TVR1, TVR2, EN, Tele'M) bistandard. Telefon 175950.**

■ **Depanăm la domiciliul dvs. tv color și AN. Trag în bandă sunet EN, TVR1 și TVR2, pentru tv și videocasetofoane. Telefon 171100.**

■ **Arhitect autorizat execut proiecte complexe pentru orice tip de construcții. Obțin autorizații pe construcție. Telefon 132993.**

FELICITĂRI

Un Crăciun vesel și un An Nou fericit celor pentru care LIBERTATEA și LIBERALISMUL n-au încetat să constituie o năzuință.
Cristian ZĂINESCU, PNL-CD.

Familia DUCA MIHAI și CLEMENTINA urează cu ocazia sărbătorilor de iarnă un Crăciun fericit, mulți ani, multă sănătate și numai bucurii, tuturor celor care au fost alături de noi, acordîndu-ne într-un moment greu al vieții ajutor medical, material și moral. Vă mulțumim foarte mult. *LA MULȚI ANI!*

Sărbători fericite și tradiționalul
LA MULȚI ANI!
Consiliului de Administrație și Comitetului Sindical de la C.E.T. Iași urează pensionarul MIRON TUDOR.

Cu ocazia sărbătorilor de iarnă, conducerea Ligii Sindicatelor UNIREA Iași urează tuturor membrilor de sindicat precum și colaboratorilor, un sincer și călduros
LA MULȚI ANI!

Restaurant BOLTA RECE SRL
urează tuturor consumatorilor
CRĂCIUN FERICIT și LA MULȚI ANI!
Str. Rece nr. 10, tel. 032/112567

■ **Doamnei Balan Eugenia, la mulți ani și sănătate, cu ocazia împlinirii vîrstei de 70 de ani și a zilei onomastice, cu drag din partea familiei. (780881)**

■ **Comitetul Asociației de locatari PT 10 D. Cantemir și comisia de cenzori, transmit tuturor locuitorilor din cadrul asociației noastre, regiilor autonome care ne furnizează energia electrică și termică, celor de la gazele naturale și ape, precum și celor care se ocupă de gospodărirea orașului cu prilejul sărbătorilor Crăciunului și a Anului Nou - 1995, sincere urări de sănătate, fericire, viață mai bună și mai prosperă. Aceleași urări le adresăm asociațiilor de locatari din municipiul Iași și Primăriei. Tuturor, tradiționala urare "La mulți ani!". Președinte V. Azoiței. (5850)**

PIERDERI

■ **Pierdut (luat), în ziua de 19 decembrie 1994, cîine pechinez Maltez - 4 luni, cu o curelușă roșie din piele la gît, în zona restaurant Bolta Rece. Cîinele este în tratament (hepatită) și reprezintă valoare sentimentală pentru un copil. Răspunde la numele "Bobiță". Aducătorului, recompensă. Telefon 152370 sau 112567. (780754).**

■ Pierdut carnet de sănătate pe numele Livia Baltag. Îl declar nul. (780762)

■ Pierdut carnet de sănătate pe numele Coțandra Eugenia. Îl declar nul. (780763)

■ Pierdut decizie de pensie pe numele Valinte Constantin. O declar nulă. (780876)

■ Pierdut cartele de cantină pe numele Iepureanu Maria și Ciubotaru Tamara Ionela. Le declar nule. (5859)

■ Pierdut contract apartament pe numele Nechita Aurel și Anica. Îl declar nul. (780861)

DIVERSE

■ S.C. "Șoferul Amator" S.A. Iași cu sediul în Iași, strada Sf. Andrei nr. 8/10 face înscrieri pentru cursurile de șoferi amatori categoria "B" în perioada: 04.01.1995 - 14.02.1995. Înscrierile se fac zilnic între orele: 7,00-17,00 pînă pe data de 31.12.1994, ora 12,00. Acte necesare la înscriere: dosar cu șină, 10 coli de scris; cazier judiciar; 77.000 lei (prima rată). Taxa de școlarizare este de 210.000 lei (30 ore de conducere plus curs teorie) ce se achită în trei rate. Ora de conducere este de 7.000 lei/oră. (780854)

ULTIMA ORĂ

VÎNZĂRI

■ Vînd pui coker spaniol mărișori. Telefon 113167. (780784)

■ Vînd schiuri Fischer 1,80, Topaz 1,60, Clăpari 42-43, 37-39, legături "Scut". Telefon 117454. (780771)

ELECTRONICE

■ Vînd urgent televizor color Rubin, 170.000 lei, negociabil. Telefon 221416, zilnic. (780780)

■ **Vînd televizor color Freedom Star, fără TXT, diagonala 51, sigilat. Preț fix 600.000 lei. Telefon 144552. (780773)**

CASE TERENURI

■ **Vînd teren 400 mp și garaj B.A. 6,60x3,30 cu racord electric 380V, posibilități apă, canal, gaze. Telefon 162159. (780774)**

CONDOLEANȚE

Colectivul Turei a II-a, Secția Combustibil solid, CET II Holboca este alături de familia domnului Asăvoaie Ion în aceste momente de adîncă tristețe și-i transmit sincere condoleanțe.

Colocatarii blocului F3A regretă moartea fulgerătoare la numai 39 de ani a celui ce a fost **Alverescu Mihai** (șomer de la SC Terom SA). Sincere condoleanțe familiei îndurerate.

■ **Colegii din Laboratorul Polimeri semiconductori, Institutul de Chimie macromoleculară "P. Poni" Iași, sînt alături de ing. Cianga Ionuț, îndurerat de pierderea tragică a tatălui, și-i transmit sincere condoleanțe. (780777)**

■ **Familia Melinte este alături de familia Asăvoaiei Ion în aceste momente de adîncă tristețe pentru trecerea în neființă a fiicei lor ANA și transmit sincere condoleanțe. (780783)**

■ **Colegii din cadrul Liceului de Chimie transmit condoleanțe doamnei Hrib Anișoara pentru pierderea tatălui. (780770)**

■ **Familia inginer Dumitru Cuciureanu este alături de întreaga familie Gheorghe Brânzilă la marea durere pricinuită de stingerea din viață a celei care a fost o devotată soție și mamă, ORTANSA BRÂNZILĂ. (780765)**

PIERDERI

■ Pierdut carnet student pe numele Georgescu Iulius. Îl declar nul. (780772)

FELICITĂRI

Adăugînd în cununa vieții floare lîngă floare, ai ajuns în acest an la frumoasa zi de sărbătoare. A fost bine, a fost rău, știe doar sufletul tău. Să fii iubită și să iubești, să fii stimată și să stimezi.
Pentru LUCIA SÎRBU cu ocazia împlinirii vîrstei de 40 ani, cele mai sincere urări de sănătate, fericire și tradiționalul "La mulți ani!" din partea socrilor, cumnatelor și cumnaților.

În taina serii te-ai zbătut, în zori de ziuă te-ai născut,
nu, n-ai știut că-n astă lume vei înfrunta rele și bune.
Cînd al 40-lea an se ridică semeț pe cerul iubirii,
soțul îți urează un călduros "La mulți ani!" și îndeplinirea tuturor dorințelor. Pentru
LUCIA SÎRBU
din partea soțului Nicu.

DIVERSE

■ Caut acte Opel Ascona S.R. 16 C-CC. Telefon 031/526098, după ora 16,00. Botosani. (780768)

■ **Domnul Chelaru Mihai anunță toți cunoscuții că și-a schimbat numărul de telefon. Poate fi găsit la numărul 211618. (780775)**

Cea mai citită publicație în limba engleză tipărită în România publică anunțurile dvs. pentru cititorii din străinătate și pentru turiștii străini din țară. Puteți publica în **The Times of Romania** ***anunțuri matrimoniale, cereri și oferte de asociere, oferte și cereri de mînă de lucru, oferte turistice, alte anunțuri.*** **The Times of Romania** ***se distribuie săptămînal în marile hoteluri din țară, în ambasade, în consulate, tuturor companiilor mixte din România și în 18 țări din Europa de Vest și din S.U.A., pe bază de abonament. Anunțurile dvs. se primesc zilnic, la sediul cotidianului*** **MONITORUL.** ***Traducerea anunțurilor în limba engleză este asigurată de serviciul de specialitate al săptămînalului*** **The Times of Romania.**

SC E.M.I. SRL
Vă pune la dispoziție o gamă variată de:
- BOILERE
- MAȘINI DE CUSUT
- ASPIRATOARE
- FRIGIDERE
- CONGELATOARE
- TV COLOR
- LĂZI FRIGORIFICE
- ARAGAZE
- CONFECȚII, TRICOTAJE, ÎNCĂLȚĂMINTE

Program: zilnic 8.00 - 20.00, sîmbătă, 8.00 - 16.00
Bd. Independenței 19, bl. B 1-5, parter, tel./fax: 117530

FRESCO
MADE IN ITALY

Reprezentanța
FRESCO
Iași
Str. Aleea Rozelor nr. 8
sc. B, et. II, ap. 12,
telefon/fax 132607

LA MULȚI ANI!

NATIONAL PROTGUARD
societate de pază și protecție

vă oferă următoarele servicii:

- servicii de pază și protecție pentru sedii de firme, imobile de birouri și reședințe personale;
- servicii de pază și protecție pentru magazine și depozite;
- servicii de pază și protecție pentru complexe hoteliere și restaurante;
- servicii de pază și protecție pentru ambasade și consulate;
- servicii de pază și protecție personală (bodyguard);
- organizarea de primiri de delegații și acțiuni de protocol în regim de V.I.P.;
- servicii de pază și protecție pentru transportul de valori și pentru manifestări publice (conferințe, expoziții etc.);

Totodată, societatea noastră urează cu ocazia sărbătorilor de iarnă, tuturor beneficiarilor și colaboratorilor, un călduros
LA MULȚI ANI!

EXPOZIȚIE CU VÎNZARE LA MAGAZINUL VOGUE

CEASURI & CURELE ELVEȚIENE

LA MULȚI ANI!
tuturor celor care pe parcursul anului 1994 au fost clienții firmei **ARIO**
Sărbători fericite cu ocazia Crăciunului urăm clienților, colaboratorilor și prietenilor firmei

SC DIVAS IMPEX SRL
Str. G. Ureche nr. 3, bl. W. Mărăcineanu-parter (în spatele tribunalului). Tel. 117830, 115923.
Program: 9,00-17,00, sîmbătă 9,00-12,00.
vinde televizoare en gros, en detail, cu plata în rate
● Royal ● Goldstar ● NEI ● NEI (bifonic) ● Olympus ● Grundig ● Megavision ● Audisonic ● Sharp ● Toshiba ●

OJT
TRIBUNAL
Str. G. Ureche
Reprez. Electronica
DIVAS IMPEX
Bl. W. Mărăcineanu
Str. Sf. Lazăr (fosta 7 Noiembrie)

Cu adevărat, cele mai mici prețuri din Iași!

SC CLIO COMP.
Str. Păcurari 68
vinde en gros
BĂUTURI ALCOOLICE
import și indigene
ȚIGĂRI
import și indigene (CARPAȚI)
CIOCOLATE
DETERGENȚI
Telefon 147651
Program: 8,00 - 19,00

MONITORUL SENTIMENTAL

Dacă vrei să uiți, vei reuși

Emma: *"Aș putea spune că a fost o poveste frumoasă dar care, din nefericire, s-a sfîrșit rău. Am crezut orbește în el, mi-am deschis sufletul în fața lui și m-am lăsat citită ca o carte. Aveam impresia că și el face la fel, dar m-am înșelat. Într-o zi m-a părăsit pur și simplu fără nici un motiv. A șters cu buretele totul, și a plecat, fără părere de rău, fără să se întrebe ce voi simți eu. A luat din mine tot ce se putea și a dispărut nepăsător, abandonîndu-mă așa cum abandonezi un obiect uzat, care nu-ți mai folosește. Nu de mult am aflat motivul despărțirii. Și-a găsit o alta, înlocuindu-mă fără regrete. Acum sînt total debusolată și îmi vine să urlu cînd mă gîndesc la clipele petrecute împreună. Știu că mă voi vindeca pînă la urmă, dar asta cere timp, foarte mult timp și eu nu știu dacă îl voi avea vreodată".*

Este bine să realizezi că totul va trece, iar timp pentru asta vei avea mai mult decît crezi. Dragostea e ca o floare frumoasă cu mulți spini în care, din nefericire, ne rănim uneori. Și cum orice rană se vindecă mai devreme sau mai tîrziu, la fel se va vindeca și rana din sufletul tău.

Te-ai dăruit primei iubiri cu inocența și sinceritatea adolescenței, fără să gîndești că cel pe care îl iubești ar putea fi altfel decît tine. Și totuși el te-a părăsit fără menajamente, preferînd o alta în locul tău. Crezi că merită să regreți? Sînt convinsă că mai tîrziu îți vei da seama și tu de acest lucru. Nu lăsa disperarea să-ți inunde sufletul. Găsește puterea să nu te mai gîndești la ceea ce a fost și să-l uiți. Este greu dar nu imposibil. Nu ești singura care suferă din dragoste, boala este grea, dar nu incurabilă. Evită singurătatea și încearcă să fii cît mai mult în compania prietenilor care cu siguranță te vor ajuta să depășești momentul. Privește totul ca un capitol încheiat și gîndește-te că într-o zi vei găsi omul pe care ți-l dorești. Întotdeauna există un alt început... Fruntea sus, viața e frumoasă și merită trăită.

ANA MARIA

ECRAN DE VACANȚĂ

O premieră cinematografice recomandată pentru copii și tineret

"Degețica" ("Thumbelina")

■ *producție a studiourilor "Warner Bros", SUA, 1994, desen animat muzical*

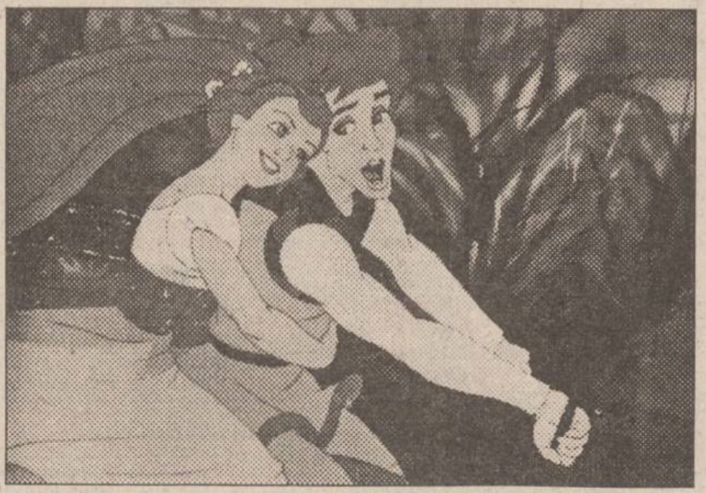

(Ecran normal. Color. Durata proiecției: 1h 21')

Scenariul: Don Bluth, după basmul omonim de Hans Christian Andersen. Muzica: William Ross și Barry Manilow. Cîntecele: Barry Manilow și Jack Feldman. Regia: Don Bluth și Gary Goldman.

Vocile actorilor: Jodi Benson (Degețica), Gary Imhoff (Prințul Cornelius), Charo (Doamna Toad), Gino Conforti (Jacouino), Gilbert Gottfried (Berkeley Beetle), Carol Channing (Miss Fieldmause), John Hurt (Domnul Mole), Barbara Cooke (femeia singură).

Distribuitor: Guild Film România.

"Există o mulțime de motive pentru a transforma o poveste într-un film de desene animate", consideră producătorul, scenaristul și regizorul ***Don Bluth*** care, împreună cu ***Gary Goldman***, au creat o reușită serie de succese de animație în ultimii zece ani. "De obicei, e vorba de mesajul care mă conectează la receptivitatea copiilor, acest lucru mă inspiră - în cazul filmului ***«Degețica»*** - povestea unei fetițe care se zbate pentru a-și găsi locul într-o lume prea mare pentru ea, pînă în momentul în care își găsește un destin pe măsura aspirațiilor ei. Copiii sînt confruntați cu o lume adultă și cu responsabilități pe măsură, învățînd să se potrivească lumii croite la nivelul lor copilăresc, o lume cu farmecul ei specific și care rămîne în amintirea noastră pentru totdeauna". "Degețica își face probleme, nu știe dacă poate să-și poarte singură de grijă și află că poate fi puternică dacă își urmează glasul inimii", continuă Don Bluth. "Într-un fel, este lecția pe care o învață toți copiii care cresc și trebuie să accepte provocările vieții și să-și asculte conștiința. În această poveste, mesajul e învăluit într-o frumoasă fantezie ce-i poartă pe copii într-o lume a obiectelor supradimensionale, a animalelor vorbitoare, a magiei feerice." Bluth recunoaște că a fost și rămîne un admirator al basmelor scrise de Hans Christian Andersen. "Poveștile lui sînt lecturile mele preferate. Clasica poveste ce deapănă peripețiile unei fete «nu mai mare decît un deget», binecunoscută și dragă tuturor, se adecvează în mod fericit unui film de animație pentru spectatorul modern. Simt că animația e un limbaj simbolic, în primul rînd, pentru copii. Mi-am dorit ca micii spectatori să completeze povestea, fiecare pentru sine, implicîndu-se în acțiune și implicîndu-și comportamentul prin caracterizări... Căldura, misterul, pericolul, povestea de dragoste dintre Degețica și Prințul Cornelius, decorurile, culorile și cîntecele din film sînt cheile subtile către emoția basmului lui Andersen."

Deși Don Bluth este adept al procedeelor de animație realizate prin pictură manuală, el a apelat și la tehnologiile avansate ale computerelor, izbutind o combinație desăvîrșită între desenul animat de tip clasic și cel modern. "Computerul e o pensulă fabuloasă, care ne-a permis, în cazul filmului «Degețica», să desenăm o textură diferită pe ecran și să evităm procese extrem de laborioase", explică Don Bluth. "Computerul ne-a permis să creăm decoruri tridimensionale și să urmărim mobilitatea aparatului de filmat care poate înconjura obiecte, poate zbura deasupra străzilor etc. și conferă, astfel, fluiditate și realism lumii create de noi. O scenă bine realizată pe computer nu trebuie să iasă în evidență, ci trebuie să se integreze pe neobservate scenelor pictate de mînă și să se potrivească întregului context al filmului."

Filmul "Degețica" beneficiază de o bogată paletă de personaje "jucate" de unii dintre cei mai apreciați actori-cîntăreți din SUA, care au fost încîntați să contribuie cu vocile lor minunate la reușita acestei fantezii cinematografice. Alături de desen și culoare, coloana sonoră constituie unul din elementele de bază ale filmului. "Copiii adoră să învețe cîntece noi", declară Don Bluth, "și creînd o serie de melodii memorabile pentru filmul nostru, știam că îi vom determina pe cei mici să-și reamintească mereu bucuria trăită în timpul primei vizionări a filmului. Sper, într-adevăr, ca acest film, în care am investit atîta entuziasm, să se bucure, deopotrivă, de aprecierea părinților și a copiilor din lumea întreagă. Sper ca măcar o parte din acest film să rămînă în amintirea lor, iar cei mici să-și dea seama că, oricît de mic ai fi, dacă te străduiești cu adevărat și crezi în tine, poți învinge multe obstacole în viață. Sper ca toată lumea să se bucure de această fantezie și să iasă de la film fredonînd melodiile".

"Degețica" - un fascinant musical animat, surpriza de Crăciun oferită spectatorilor noștri - în premieră - la Cinematograful "Copou", 23-29.XII.1994, orele: 9; 11; 13; 15.

Astăzi a apărut

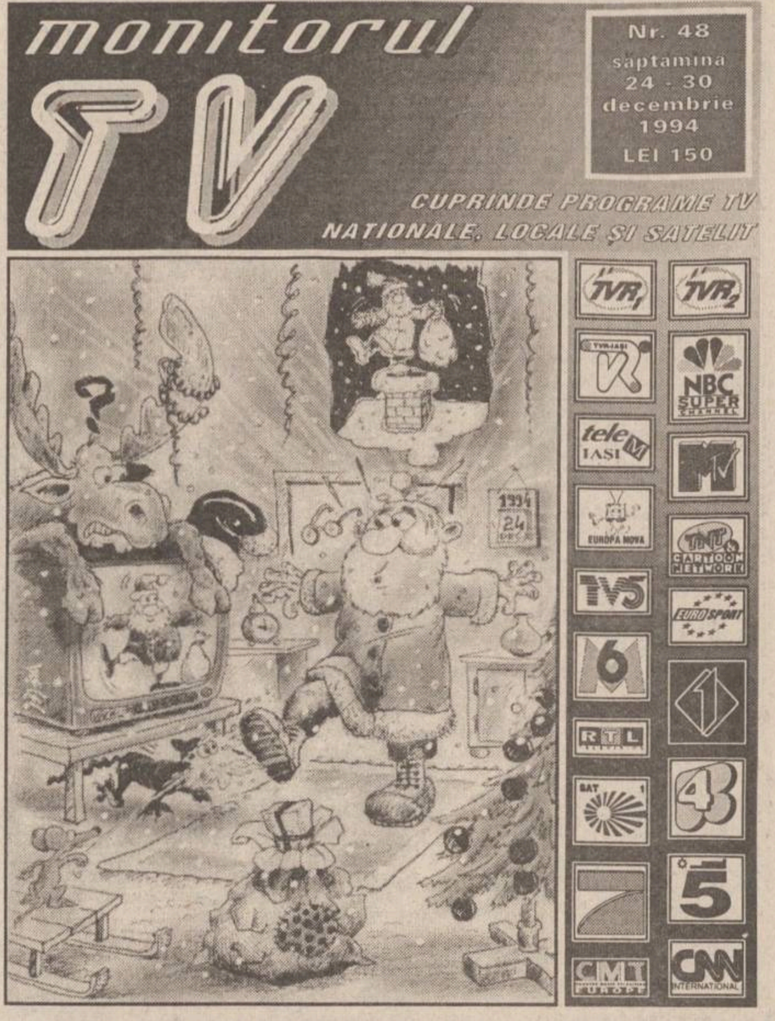

↗ de la AEROSMITH la ZZ TOP
↗ de la BLUES la ROCK
↗ de la METAL la RAPP

Cele mai ieftine

COMPACT-DISCURI

din Iași,

la prețul de numai 14.000 lei!

TELEFONAȚI ACUM PENTRU CD-UL PREFERAT, LA 211570 (ORELE 10^{00}-18^{00})

Radio NORD-EST va difuza zilnic piese de pe CD-urile din această colecție.

O senzațională invenție numai pentru consumatorii de cartofi pai:

Dispozitivul pentru tăiat cartofi

Acum, grație acestei instalații casnice, vă puteți prepara mult mai repede mîncarea preferată: cartofi pai prăjiți!

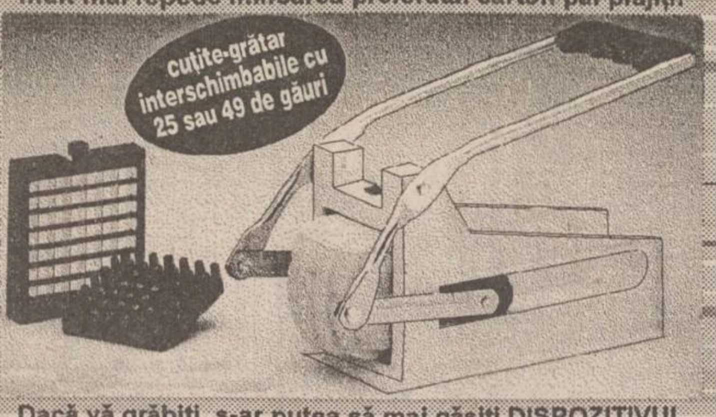

Dacă vă grăbiți, s-ar putea să mai găsiți DISPOZITIVUL PENTRU TĂIAT CARTOFI la unul din magazinele care se ocupă cu comercializarea sa: CENTRAL, SUPER-COPOU, FRAROM, VOGUE, ESTIA, COLIERUL (lîngă Tribunal).

ca să nu vă rătăciți, cumpărați o hartă

USA
Hallwag
Distoguide
Frankreich
France
+ EURO GUIDE
Hallwag

noi vă oferim hărțile tuturor orașelor mari și țărilor din Europa

la sediul ziarului Monitorul și la sediul de primire anunțuri de mică publicitate de la parterul magazinului Materna.

Concurs Special

"Miss Rebus"

Amatoarele de INTEGRAME și REBUS (dar nu numai!) sînt invitate să-și trimită fotografiile (însoțite de datele personale) spre a participa la acest concurs. Primele 12 fotografii alese de juriul redacției vor fi publicate într-o apariție specială a revistei MONITORUL INTEGRAME REBUS, urmînd ca premiantele să fie decise de public.

Concursul se va desfășura în etape !

MARI PREMII ÎN BANI ȘI OBIECTE !

TALON MONITORUL

TOMBOLA EXCEPȚIONALĂ DE REVELION

NUMELE:

....

PRENUMELE:

....

ADRESA:

....

....

BI seria: ...... nr.: ....

TELEFON:

....

23 decembrie 1994

Aveți șansa de a vă bucura și mai mult că ați apucat Anul Nou

15 premii de cîte 1.000.000 de lei fiecare!

Pentru a participa la tombola organizată de **S.C. PANGRAN S.A.**, Radio-Televiziunea **EUROPA NOVA** Iași și cotidianul **MONITORUL**, trebuie să cumpărați de la magazinele societății de panificație PANGRAN S.A., în perioada 19-31 decembrie 1994, marfă în valoare de o mie de lei (valoarea a aproximativ două pîini și un pachet de biscuiți). După ce ați cumpărat marfa, vînzătoarea vă poate oferi la cerere un talon PANGRAN de participare la tombolă. În cazul în care cumpărați marfă de două mii lei sau de trei mii lei în aceeași zi, veți primi două, respectiv trei astfel de taloane. Magazinele PANGRAN (și alte cinci magazine ale S.C. ALIMENTARA S.A. care desfac produsele PANGRAN, magazine menționate mai jos) vă oferă astfel de taloane pe toată perioada 19-31 decembrie 1994. Pentru a participa la tombolă, trebuie să colecționați 9 (nouă) taloane PANGRAN din zile diferite, nu neapărat în ordine.

De asemenea, în aceeași perioadă (19-31 decembrie, exclusiv zilele 25 și 26 decembrie), găsiți în cotidianul MONITORUL, în pagina 4 a celei de-a doua secțiuni (secțiunea de SPORT și mică publicitate), un talon de participare la tombolă. Pentru a putea participa la tragere, trebuie să decupați și să colecționați 6 (șase) taloane MONITORUL, din zile diferite, nu neapărat în ordine. Menționați pe talonul MONITORUL numele dvs., seria și numărul buletinului și numărul de telefon. Taloanele vor fi publicate în ziar începînd de luni.

Cînd veți avea strînse cele 9 (nouă) taloane PANGRAN și cele 6 (șase) taloane MONITORUL, puneți-le într-un plic și predați-le la oricare magazin care poartă sigla PANGRAN sau la unul din cele cinci magazine ale S.C. ALIMENTARA care desfac produsele PANGRAN (magazine menționate mai jos), unde vor fi introduse într-o urnă.

Taloane PANGRAN puteți solicita și de la următoarele magazine aparținînd S.C. Alimentara S.A., care desfac produsele de panificație ale SC. PANGRAN : Hala Centrală (raionul de pîine), magazinul nr. 65 din Ciurchi, magazinul nr. 2 "Bicaz" din cartierul "Dacia", magazinul nr. 64 din Păcurari, magazinul nr. 80 din cartierul Alexandru cel Bun.

Dacă doriți să aveți șanse mai mari la tragerea excepțională, puteți participa cu mai multe plicuri. În fiecare dintre ele va trebui însă să aveți cîte 9 taloane PANGRAN din zile diferite și cîte 6 taloane MONITORUL din zile diferite. Numai așa plicul este complet și poate fi luat în calcul pentru extragere.

Tragerea excepțională va avea loc în seara de Revelion, într-o emisiune în direct realizată de postul de televiziune EUROPA NOVA Iași. Din cele 15 premii de un milion fiecare puse în joc, numai 10 vor fi oferite de Revelion. Celelalte 5 premii vor fi oferite cu ocazia unui concurs care va avea loc la sfîrșitul lunii ianuarie, despre care veți afla din timp citind MONITORUL sau urmărind emisiunile postului TV EUROPA NOVA Iași.

Pentru că tot trebuie să asigurați de la PANGRAN familiei dvs. pîinea cea de toate zilele, pentru că tot trebuie să cumpărați MONITORUL și pentru că tot trebuie să fiți bine dispuși în noaptea de Revelion urmărind EUROPA NOVA, participați la această tombolă cu premii uriașe. Nu trebuie să faceți un efort deosebit.

Nu uitați: nu va trece anul și în Iași vor fi 10 milionari în plus.

HOROSCOP

BERBEC

(21 mart. - 20 apr.):

Reproșurile sînt inutile, nu mai puteți drege lucrurile. Încercați să depășiți momentul, vă așteaptă o perioadă mai dificilă.

TAUR

(21 apr. - 20 mai):

Considerentele sentimentale trebuie lăsate la o parte în cazul de față. Aveți nevoie de toată luciditatea și de tot sîngele rece.

GEMENI

(21 mai - 21 iun.):

Pericolul nu vine de la cineva dinafară, ci chiar de la inconstanța dvs. sentimentală. Dacă știți că vă plictisiți atît de repede, de ce vă angajați?

RAC

(22 iun. - 22 iul.):

Sînteți destul de aspru(ă) cu ceilalți, dar destul de iertător cu păcatele dvs. Puteți fi convins(ă) că nici ceilalți nu se acuză din cale-afară.

LEU

(23 iul. - 22 aug.):

Nu stabiliți nici o întîlnire de afaceri și nu semnați nici un contract. Chiar dacă firea nerăbdătoare vă împinge la acțiune, nu cedați ispitelor.

FECIOARĂ

(23 aug. - 22 sept.):

Șansa dvs. e destul de schimbătoare în ultima vreme, treceți dintr-o extremă în alta. Important e să nu deveniți superstițios (superstițioasă).

BALANȚĂ

(23 sept. - 22 oct.):

Vă place să exagerați în public satisfacțiile și necazurile pe care le aveți. Cu mai multă discreție puteți obține și mai multe succese.

SCORPION

(23 oct. - 21 nov.):

Deocamdată tatonați terenul pentru viitoarea acțiune. E bine să vă pregătiți din timp și cercul viitorilor colaboratori, puneți-i la probă.

SĂGETĂTOR

(22 nov. - 21 dec.):

Concentrați-vă mai mult asupra obiectivului și a mijloacelor. Vă așteaptă o încercare dificilă, dar nu de netrecut, esențială pentru dvs.

CAPRICORN

(22 dec. - 19 ian.):

Acumulările sînt substanțiale, chiar dacă nu sar în ochi. Vor exista și alte adversități sau incorectitudini, dar ele nu vă clatină prestigiul.

VĂRSĂTOR

(20 ian. - 18 febr.):

Ați așteptat prea multe de la o schimbare intervenită în viața dvs. E de preferat realismul, el vă ajută să preveniți și să reacționați adecvat.

PEȘTI

(19 febr. - 20 mart.):

Investiția merită să fie făcută, fie că este de natură financiară, fie sentimentală. Intuiția v-a călăuzit bine, sînteți aproape de țintă.

LEGENDA:

- vă paște ghinionul
- prudența e mama înțelepciunii
- n-aveți nimic de pierdut
- șansa vă surîde

BIBLI[illegible] CENTRALĂ [illegible]ITARĂ

Nu pierdeți timpul: începeți să colecționați taloane de participare la excepționala "Tombolă a Revelionului"

15 premii de 1.000.000 de lei fiecare!

În pagina 4B se află cel de-al șaselea "talon MONITORUL" și regulamentul de participare la concurs. Tombola este organizată de PANGRAN S.A., RTV EUROPA NOVA Iași și cotidianul MONITORUL

SÎMBĂTĂ
DUMINICĂ
24-25 decembrie
1994
An IV,
Nr. 302 (1058)
12+8 PAGINI
250 LEI

cotidian de informații
Monitorul

SECȚIUNEA A
ȘTIRI, OPINII, COMENTARII

Înainte de a anunța Poliția, Salvarea sau Pompierii, sunați la MONITORUL!
17.25.57
14.56.10

Director onorific: AUREL LEON
Redactor șef: DAN RADU

Ucigașul nevăzut din Corpul B al Universității

■ în ultimii 20 de ani, el a curmat viața a 12 profesori

În corpul B al Universității "Al.I.Cuza", într-o aripă a clădirii ce adăpostește cabinetele unor profesori și unele laboratoare, se petrec, în opinia unor cadre didactice de la Facultatea de Biologie, unele lucruri neobișnuite. Unii profesori au început, de cîțiva ani, să-și pună întrebări serioase în legătură cu ***decesul, începînd cu anii '70, a doisprezece colegi de la Facultatea de Biologie și de la Facultățile de Geologie și Geografie*** (situate la nivelele superioare ale clădirii) ***care s-au îmbolnăvit de cancer.*** Ion I. Bâra, cercetător științific principal I la catedra de Genetică și Evoluționism, ne-a declarat, în urmă cu cîteva zile, că aceste decese repetate, uneori la intervale destul de scurte, ale colegilor săi au alertat o parte dintre profesori. "***Cînd și cel de 45 de ani și cel de 80 mor de cancer, în aceeași instituție, începi să îți pui probleme***", a afirmat profesorul Ion Bâra. "***Aceste probleme au început să ne preocupe în urmă cu cîțiva ani, după decesul regretatei profesoare Viorica Simionescu. Ea a murit la scurtă vreme după fostul rector, profesorul Corneliu Zolyneak, și cam în aceeași perioadă a mai murit un coleg de-al nostru***", ne-a mai precizat domnia sa. Cei trei profesori au murit de cancer. Doi dintre ei au decedat răpuși de tumori cerebrale. "***După ce a murit doamna Simionescu, am fost zguduiți de decesele celorlalți profesori, survenite la intervale relativ scurte. Majoritatea celor care au murit de cancer au fost de la Facultatea de Biologie, însă au fost cîteva cazuri și printre colegii noștri de la Geologie și Geografie***", a continuat dl. Ion Bâră. **(continuare în pagina 2A) (Silviu LABEȘ)**

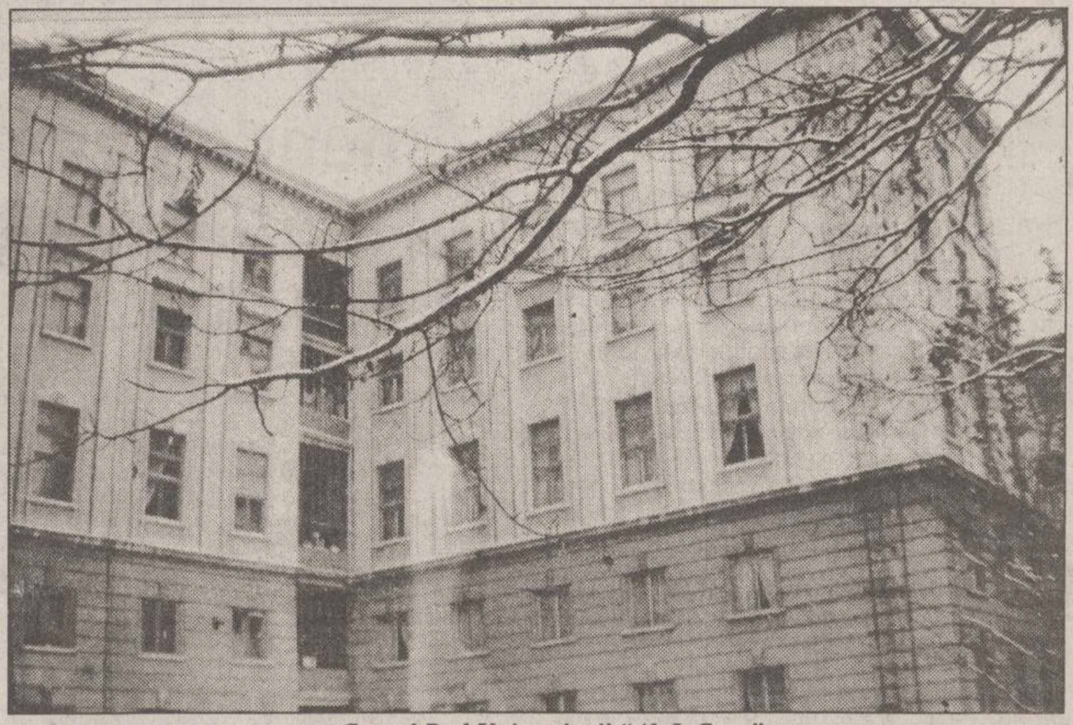

Corpul B al Universității "Al. I. Cuza"

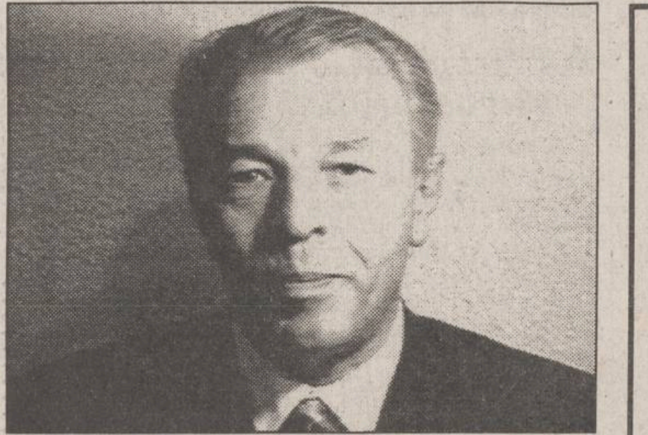

Nicolae Văcăroiu, cel mai slab prim-ministru care l-a avut România după Revoluție, a rămas în funcție și va continua aplicarea programului confuz și distructiv de guvernare

"Moțiunea a fost respinsă, vă dorim «La mulți ani!»"

Moțiunea de cenzură introdusă de opoziție a fost respinsă, ieri, cu 249 de voturi. În favoarea moțiunii au votat 206 parlamentari față de numai 197 voturi cîte a înregistrat precedenta moțiune.

Cabinetul Văcăroiu și-a sărbătorit victoria la o cupă de șampanie.

În legătură cu dezbaterea propriu-zisă, imediat la încheierea acesteia, Mircea Coșea, ministrul de Stat pentru reformă a declarat: "***Probabil s-a ajuns la ideea că o moțiune de cenzură nu trebuie să fie o luptă directă între cele două părți, ci o ocazie în care fiecare parte își poate spune punctul de vedere***".

În schimb liderul PD, Petre Roman, a conchis: "***De aici încolo nu mai există nici o șansă pentru actualul guvern, alta decît a-și asuma în fața cetățenilor propriile sale greșeli***". **(amănunte în pagina 5A)**

Aniversare importantă

Radio NORD-EST a împlinit un an de emisie pe frecvență proprie

COMPLEX
COMERCIAL

Ieri dimineață, postul de radio Nord-Est a organizat, în holul magazinului "Hala Centrală", o atractivă manifestare prilejuită de aniversarea unui an de emisie pe frecvență proprie. Cangurul, mascota de la "Nord-Est" *(foto)*, a oferit numeroase daruri copiilor care s-au perindat prin "Hala Centrală" și a promis că va fi prezent și astăzi, în același magazin, împreună cu Moș Crăciun.

Ne așteaptă o iarnă grea

Stocurile de păcură și cărbune ale RENEL sînt aproape epuizate

■ regia va concedia anul viitor 6.000 de angajați

Stocurile de siguranță pentru perioada de iarnă ale RA RENEL pot asigura o aprovizionare normală a centralelor de producere a energiei electrice timp de 30 de zile, a declarat Agenției MEDIAFAX ***Tudor Ionescu,*** director în cadrul regiei. Structura actuală a stocurilor este următoarea: lignit - 3,8 milioane tone, huilă - 700 de mii tone, păcură - 300 de mii tone și rezerve de apă care pot asigura o producție de energie electrică de circa 1,2 milioane kw/h, a adăugat Tudor Ionescu.

În programul de restructurare al RA RENEL este prevăzută, pentru anul 1995, ***reducerea personalului cu 6.000 de angajați,*** a declarat ***Victor Vaida, președintele RENEL.*** Reducerea personalului este generată de diminuarea costurilor de producție și de transferarea activităților, care nu sînt legate de producție, unor societăți comerciale, a precizat Victor Vaida. În anul 1994, RENEL a disponibilizat 4.500 de salariați.

Dacă vreți să vă vizitați rudele

Trenuri suplimentare pe timpul sărbătorilor

După suplimentarea, în perioada Sărbătorilor de Iarnă, cu cîte două vagoane, a mai multor trenuri care circulă pe rutele Iași-București, Iași-Timișoara și Iași-Brașov, S.N.C.F.R. a hotărît ca ***trenul accelerat 625/626, pe ruta Iași-București și retur, să fie suplimentat cu trenul 625/626 partea a doua.*** Acceleratul 625/II va pleca din București la ora 0,10 și va ajunge în Iași la ora 6,10, iar trenul 626/II va pleca din Iași la ora 10,05 și va ajunge în București la ora 16,20. Acest tren suplimentar va circula în perioadele 24-31 decembrie 1994 și 2-7 ianuarie 1995. **(Vali STANCIU - Nord-Est PRESS)**

Redacția MONITORUL urează ieșenilor "Crăciun fericit!"

Următoarea apariție a ziarului va fi marți, 27 decembrie 1994

Rezultatele Pronosport de ieri

1. Acireale - F.Andria	0-0	X
2. Atalanta - Piacenza (pauză)	0-0	X
3. Atalanta - Piacenza (final)	0-0	X
4. Como - Lecce	1-0	1
5. Cosenza - Chievo	0-0	X
6. Pescara - Cesena (pauză)	0-0	X
7. Pescara - Cesena (final)	2-0	1
8. Udinese - Perugia	0-1	2
9. Venezia - Lucchese (pauză)	1-0	1
10. Venezia - Lucchese (final)	3-1	1
11. Verona - Salernitana	4-1	1
12. Vicenza - Ascoli (pauză)	0-0	X
13. Vicenza - Ascoli (final)	0-0	X

CASA WANDA

*Casa Wanda
urează
tuturor ieșenilor
CRĂCIUN
FERICIT
și un
AN NOU
plin de bucurii
și
prosperitate!*

Silhouette
magazinul femeilor rafinate
s-a deschis în
str. Lăpușneanu 7B
(vis-a-vis de Anticariat)
PROGRAM: 8.00-20.00
CADOURI

ASTĂZI S-A DESCHIS ACEL SUPERMARKET
adevărat

magazinul 1 UNU

PENTRU ORICE FAMILIE, DE SĂRBĂTORI

IATĂ CÎTEVA PREȚURI
Pîine - **255** lei
Zahăr - **984** lei/kg
Ulei import - **2485** lei/kg
Făină albă - **589** lei/kg
Orez - **995** lei/kg
Vin - **882** lei/l
Vodcă - **921** lei/sticla
Salam - **4848** lei/kg
Ness 100g - **2914** lei
Cafea 100g - **1660** lei
Țigări ASSOS - **939** lei
Monte Carlo - **617** lei
LM - **990** lei
Alune 100g - **454** lei
Lapte praf 0,5 kg - **1869** lei
PARE DE NECREZUT, NU?
VIZITAȚI-NE ACUM !

Șoseaua Nicolina nr. 64
985A
CUG
POARTA 1
Rondu vechi
TEL. 032/22.12.91

PROGRAM DE SĂRBĂTORI
sîmbătă 24 dec. 6.00-13.30
14.00-22.00
dum. 25 dec. 6.00-14.00
luni. 26 dec. 8.00-14.00

MONITORUL DE IAȘI

Sărăcia ne poate îmbolnăvi

Nu sînt reactivi pentru depistarea hepatitei C în sîngele donat

Hepatitele care se transmit prin transfuzie de sînge infestat, hepatite de tip B și C, sînt mult mai periculoase decît cele de tip A, deoarece se cronicizează. În aceste condiții la Centrul de Recoltare și Conservare a Sîngelui Iași nici la ora actuală nu există reactivi care să pună în evidență existența în sîngele donatorilor a hepatitei de tip C. Aceasta reprezintă 70% din cazurile de hepatită transfuzională, iar cei care contactează hepatită C pot face cancer hepatic. După cum ne-a precizat medicul ***Lavinia Scripcaru, director la Centrul de Recoltare și Conservare a Sîngelui Iași,*** reactivii care pun în evidență antigenul hepatitei C sînt foarte scumpi și vor fi achiziționați abia în cursul anului viitor, din import. **(S.A. - Nord-Est PRESS)**

Prime de Crăciun

50.000 lei pentru salariaţii de la "Tepro"

Valoarea primelor salariale pe care angajații societății comerciale ***"Tepro" S.A.*** (fosta întreprindere "Metalurgica") din Iași le primesc cu ocazia sărbătorilor de Crăciun se ridică la cincizeci de mii lei de persoană, după cum a afirmat Andreiu Cățoiu, managerul firmei ieșene. În continuare, acesta ne-a declarat: ***"Am ales această variantă, de a plăti o sumă de bani salariaților, fără să acordăm cadouri, deoarece am considerat că fiecare poate cumpăra ceea ce dorește pentru copiii săi"***. Referitor la situația economică a firmei ieșene, managerul acesteia a infirmat zvonurile conform cărora unitatea pe care o conduce se confruntă cu probleme deosebite privind aprovizionarea cu materie primă, respectiv tablă furnizată de societatea comercială "Sidex" S.A. (fostul Combinat siderurgic) din Galați. Disfuncționalitățile care au apărut recent în aprovizionare se datorează exclusiv unor probleme legate de transportul tablei pe calea ferată, de la Galați la Iași. Menționăm că în cursul ultimelor două luni producția industrială a societății comerciale "Tepro" S.A. a cunoscut majorări importante - aproximativ zece mii tone de țeavă, cifră care reprezintă aproape triplul producției lunare înregistrată în prima jumătate a anului 1994. **(Alin TOCAN)**

Aspectele periculoase ale iernii

S-au înregistrat primele victime ale alunecărilor pe gheaţă

Ieri, 23 decembrie, a fost prima zi din această iarnă cînd s-au înregistrat cele dintîi victime ale alunecărilor pe gheață, dar traumatismele nu sînt foarte grave - am aflat de la Stația de Salvare Iași. Pînă la ora 17,00, la ***Spitalul de Urgențe*** au fost internate 8 persoane care prezentau fracturi la nivelul membrelor inferioare sau superioare. Toate persoanele care au suferit traumatisme în urma căzăturilor sînt adulți. **(C.G. - Nord-Est PRESS)**

Un plan interesant

Proiect-pilot de dezvoltare social-economică a comunelor

Trei comune din județul Iași au fost ieri selecționate pentru aplicarea unui proiect-pilot de dezvoltare social-economică, de un grup de specialiști aparținînd Camerei de Comerț și Industrie, Direcției Generale pentru Agricultură și Alimentație, Centrului ONU pentru întreprinderi mici și mijlocii și Facultăți de Științe Economice, toate din Iași. Proiectul este o inițiativă a administrației județene și a fost discutat pentru prima dată cu ocazia vizitei președintelui României, Ion Iliescu, la Iași. Acest program de dezvoltare este eșalonat în mai multe etape: constituirea unor baze de date privind resursele umane și economice ale regiunii, realizarea unor studii de fezabilitate privind posibilitățile de exploatare a acestor resurse și oferirea studiilor unor investitori. Dacă acest proiect de va dovedi rentabil, în următorii 3-4 ani urmează a fi extins la scara întregului județ. Programul va fi pus în aplicare de specialiști în economie, care vor colabora cu Consiliul Județean, ce va asigura o parte din finanțarea proiectului. Cele trei comune selecționate pentru aplicarea inițială a programului sînt: Dagâța, Țibănești și Gropnița. Etapele exacte ale acestui proiect-pilot vor fi stabilite în prima ședință din anul 1995 a Delegației Permanente a Consiliului Județean Iași. **(Ovidiu LUNGU - Nord-Est PRESS)**

Ucigașul nevăzut din Corpul B al Universității

■ *este posibil ca unele încăperi ale clădirii să se afle sub influența unor energii malefice de natură necunoscută*

Prof. Ion Bârâ: "Am fost zguduiți de decesele colegilor noștri "

(continuare din pagina 1A)

Prof.dr. Gheorghe Mustață, de la catedra de Genetică și Evoluționism a aceleiași facultăți, este, de asemenea, de acord că ar putea exista o legătură între decesele cauzate de cancer ale celor 12 cadre didactice. ***"Eu cred în fenomenele radiestezice și probabil, dacă nu se vor depista ale cauze, aici am putea găsi o explicație"***. Profesorul ***Constantin Toma,*** șef al catedrei de Anatomia Plantelor, din cadrul Facultății de Biologie, ne-a declarat că este foarte posibil ca în acea clădire să se petreacă unele fenomene ce scapă simțurilor obișnuite. Domnia sa este de părere că îmbolnăvirile de cancer ale foștilor săi colegi ar putea avea o legătură cu mediul în care au lucrat. Revenind la posibilele cauze care au determinat suspecta instalare a cancerului la mai multe persoane ce au lucrat în cadrul aceleiași instituții, profesorul ***Ion Bârâ*** a sugerat trei ipoteze. ***"În primul rînd, există o poluare chimică specifică în mediul în care lucrăm. Se lucrează cu anumiți reactivi, coloranți, fixatori, de înaltă specificitate. Se lucrează cu substanțe chimice mutagene, cum ar fi banala colchicină (extrasă din planta denumită popular "brîndușă de toamnă") sau cu cofeină. Acestea pot produce rupturi cromozomiale - aberații structurale - și numeric cromozomiale sau, cel puțin, deranjamente ale diviziunii celulare"*** - ne-a explicat profesorul ieșean. O altă ipoteză ar fi că unele încăperi s-ar putea afla sub influența unor energii malefice. În această direcție, Ion Bârâ ne-a dezvăluit faptul că la catedra de Genetică s-a făcut un experiment interesant ce ține de domeniul radiesteziei. Într-o cuvă, așezată pe un meridian radiestezic, s-au pus bacterii cu absolut aceeași informație genetică. Într-o jumătate a cuvei, bacteriile nu s-au dezvoltat, în timp ce în cealaltă jumătate bacteriile au urmat cursul normal în dezvoltare. Pentru a se verifica dacă, într-adevăr, o parte a clădirii este nefavorabilă vieții, fenomen cunoscut în domeniul paranormal ca apanaj al așa-numitelor ***"case ale răului",*** un speciliast ieșean în bioenergie ne-a declarat că va efectua asupra clădirii o analiză infoenergetică.

Profesorul Ion Bârâ ne-a mai informat că s-au solicitat și măsurători radiometrice, pe care specialiștii Institutului de Igienă a Radiațiilor le vor efectua în cel mai scurt timp. Scopul acestor determinări este de a se verifica dacă valorile parametrilor de radioactivitate sînt mai mari în clădirea ce adăpostește cele trei facultăți, datorită prezenței unor eventuale surse de radiații sau a materialului din care a fost construită clădirea. Oricare ar fi cauzele, ***"epidemia"*** de cancer din corpul B al Universității "Alexandru Ioan Cuza" a început să dea de gîndit unora dintre cei care își desfășoară activitatea în clădirea respectivă. Urmează ca cercetările pe care le vor efectua specialiștii, atît în planul fizic, cît și în cel extrasenzorial, să aducă puțină lumină în sprijinul dezlegării acestei enigme.

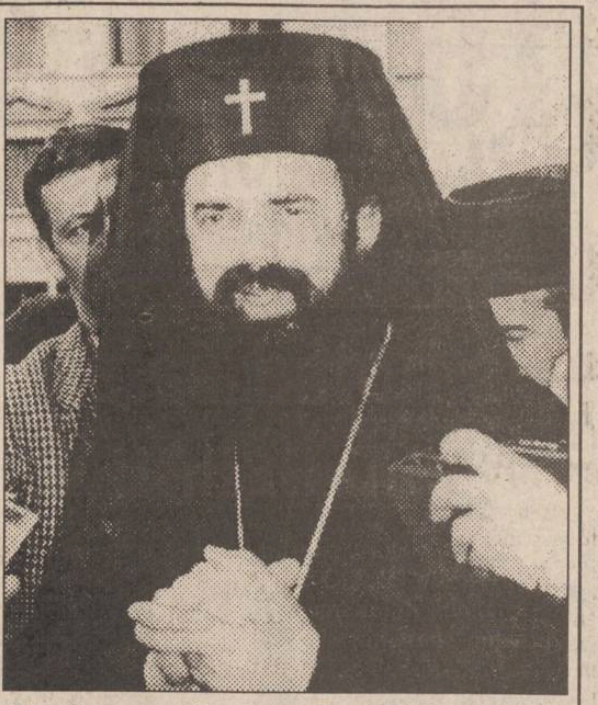

Mesajul de Crăciun al Mitropolitului Daniel

■ *"Trebuie să acordăm o atenție deosebită familiei"*

Ieri după-amiază, la ***Catedrala Mitropolitană din Iași, Înalt Prea Sfinția Sa Daniel, Mitropolit al Moldovei și Bucovinei,*** a adresat, prin intermediul mass-mediei, urări de bine și sănătate, tuturor creștinilor ortodocși. În cuvîntul său, I.P.S. Daniel a spus: ***"Nașterea Domnului nostru Iisus Hristos ca prunc într-o familie ne cheamă astăzi să acordăm o atenție deosebită familiei, în general, și familiei creștine, în special. Am văzut că familia este coroana creației și locul în care omul începe să înțeleagă taina iubirii și a binecuvîntării lui Dumnezeu. Astăzi, familia creștină se confruntă cu criza economică (sărăcie, șomaj, nesiguranța zilei de mîine), cu criza morală (avortul, divorțul, abandonarea copiilor, libertinajul), cu criza spirituală (sectarismul, fanatismul și prozelitismul religios). Dar Nașterea Domnului, prin care se arată nesfîrșita iubire a lui Dumnezeu pentru oameni, ne aduce putere și speranță ca să biruim încercările grele ale vieții. În acest sens, trebuie ca în fiecare parohie să ajutăm familiile creștine sărace sau cu copii mulți, să arătăm dragoste frățească și părintească față de copiii orfani și față de părinții îndurerați care și-au pierdut copiii. Să vizităm, mai ales în aceste zile, casele de copii fără părinți și casele de bătrîni pe care i-au uitat copiii lor, să vizităm bolnavii din spitale și deținuții din închisori. pentru a le vesti, prin daruri și colinde, bucuria Nașterii Domnului Hristos - Darul iubirii mîntuitoare a lui Dumnezeu față de lume. În fața crizei morale și spirituale de azi, să lucrăm pentru întărirea și sporirea iubirii părinților față de copii și a copiilor față de părinți, precum și a iubirii curate a soților între ei, păstrînd dreapta credință și dreapta viețuire pe care le-am moștenit de la părinții și strămoșii noștri de-a lungul veacurilor, ca popor creștin.***

Cu prilejul Nașterii Domnului și al Anului Nou 1995, vă adresăm tuturor urarea: Sărbători fericire! La mulți ani!". (A consemnat Dan FODOR)

În atenția șoferilor

Amenda pentru parcare neregulamentară va fi de 19.000 lei

Reuniți să stabilească valoarea taxei percepută de municipalitate pentru activitatea de blocare a roților autovehiculelor parcate sau staționate neregulamentar, consilierii municipali au discutat în contradictoriu aproape o oră, ca în cele din urmă să voteze împotriva proiectului de hotărîre. Astfel, taxa percepută de municipalitate va fi de 500 lei, dar în total suma pretinsă de ***R.A. Citadin*** pentru deblocarea roților va fi de ***19.000 lei*** (500 lei - taxa municipalității pentru întreținerea și repararea străzilor, 3.500 lei - cheltuielile R.A. Citadin și 15.000 lei - jumătate din minimul amenzii contravenționale aplicate de Poliție). În proiectul de hotărîre respins de Consiliul Municipal era prevăzută suma de 5000 lei pentru taxa municipalității, ceea ce ar fi determinat ca taxa RA Citadin pentru deblocare să fie de 23.500 lei. În timpul discuțiilor, consilierii municipali s-au împărțit în două tabere. Cei care susțineau proiectul de hotărîre, minoritari, și-au motivat opțiunea prin necesitatea de a educa șoferii și de a disciplina traficul rutier din oraș, aflat în continuă creștere de la an la an, într-o manieră asemănătoare celei practicate în Occident. Însă marea majoritate a consilierilor municipali a protestat nu numai împotriva măririi taxei ce revine Primăriei, dar și împotriva aplicării acestei măsuri. ***"Chiar dacă se bazează pe o hotărîre guvernamentală, hotărîrea noastră este total anticonstituțională. Prin blocarea mașinilor particulare noi punem sechestru pe un bun privat și astfel încălcăm articolele 21 și 23 din Constituție"***, a declarat consilierul Ioan Nicuță.

"Asigurăm noi numărul minim de parcări necesare în oraș? Nu! Deci această lege nu poate fi acum aplicată!" (consilier Petru Scripcaru).

"De ce să facă R.A. Citadin treaba Poliției? Eu cred că regia ar trebui să încaseze taxa de deblocare fără cei 15.000 lei ce reprezintă amenda Poliției. Aceștia, dacă vor, nu trebuie decît să aplice amenzile, fără ajutorul regiei noastre". (consilier Dan Irimiciuc). **(Ovidiu LUNGU - Nord-Est PRESS)**

Pe rol la Judecătoria Iași

Dănuț Ciornei este judecat pentru incest

■ *în fața instanței el a făcut o criză de nervi*

În cursul acestei săptămîni a avut loc un nou termen al procesului intentat ieșeanului ***Dănuț Ciornei,*** pentru viol și incest. Amintim că în decembrie 1993, făcînd uz de forță și amenințări, inculpatul și-a violat fiica, în vîrstă de numai 13 ani. Victima a cerut ajutorul rudelor, însă, în mod inexplicabil, acestea au refuzat să se implice. În fața instanței, mama acuzatului a relatat că nepoata sa i-a cerut găzduire și i-a povestit că Dănuț Ciornei a violat-o. În scurt timp, toată familia a aflat de cele întîmplate. Singura reacție a rudelor la această stare de fapt a fost, din păcate, numai întreruperea oricăror legături cu agresorul.

În timpul ședinței, Dănuț Ciornei a manifestat o deosebită nervozitate și a afirmat că martorii chemați în instanță nu știu ce s-a întîmplat. Înainte de a fi scos din sală, inculpatul a făcut o adevărată criză de nervi și i-a reproșat mamei sale că nu l-a vizitat în penitenciar.

Instanța a fixat următorul termen al procesului pe data de 19 ianuarie. **(A.S.)**

Programul de sărbători al principalelor unități din Iași

În zilele de 24, 25 și 26 decembrie 1994, principalele instituții de interes public vor funcționa după următorul program:

■ **S.C."Peco" S.A.:** În această perioadă vor funcționa cu program normal stațiile de desfacere a benzinei "Bucium" și "Crișan". Corneliu Ciocan, director al S.C. "Peco" S.A. ne-a declarat că există benzină suficientă, atît "Premium", cît și "Regular".

■ **S.C. "Alimentara" S.A.:** Magazinele S.C. "Alimentara" S.A. vor fi deschise sîmbătă, 24 decembrie, între orele 7,00 - 16,00, duminică, 25 decembrie vor fi închise, iar luni, 26 decembrie, vor fi deschise între orele 7,00 - 14,30.

■ **Farmacii de gardă:** Pe 24, 25, 26 și 27 decembrie va fi de gardă Farmacia nr. 2, din Piața Unirii (se asigură și gardă de noapte).

■ **Spitale de gardă:** Pe 24 decembrie, garda va fi asigurată de Clinica a II-a Medicală și Clinica I Chirurgie, ambele de la Spitalul "Sf. Spiridon" și de Maternitatea "Cuza-Vodă". Pe 25 decembrie, de gardă va fi Spitalul "C.I. Parhon", prin clinicile a IV-a Medicală, a II-a Chirurgie și a II-a Obstetrică. Pe 26 decembrie, garda va fi asigurată de Clinica I Medicală și Clinica a III-a Chirurgie, de la Spitalul "Sf. Spiridon" și de Maternitatea "Cuza-Vodă".

■ **Agenția C.F.R.** va fi închisă sîmbătă, 24 decembrie, și duminică, 25 decembrie, și va funcționa după program normal luni, 26 decembrie.

■ **Agenția TAROM** va fi închisă sîmbătă, 24 decembrie, și duminică, 25 decembrie, și va funcționa după program normal luni, 26 decembrie.

De menționat că luni, 26 decembrie, nu va circula nici un avion pe rutele București - Iași și Iași-București.

■ **Starea drumurilor:**

Deși în această săptămînă a nins în toată Moldova, deocamdată nu există drumuri troienite.

Majoritatea drumurilor au fost curățate de zăpadă, dar stratul fin de nisip amestecat cu sare și apă, existent pe carosabil, poate produce derapări în cazul înghețului. Zăpadă pe carosabil se mai găsește în zona de munte (Bucovina, Valea Bistriței și zona Bicaz). Conform informațiilor de la Direcția Regională de Drumuri și Poduri Iași, la această oră sînt în acțiune în Moldova, peste 50 de utilaje cu lamă. Acțiunea de răspîndire a amestecului antiderapant va continua și în zilele următoare pînă la acoperirea întregii rețele de drumuri. **(D.P. - Nord-Est PRESS, Gynella PARFENIE)**

ZIUA
24 de ore din zi pentru dumneavoastră
COTIDIANUL NAȚIONAL
ZIUA
BUCUREȘTI

PULPE PUI SUA
PULPE CURCAN
SPATE PUI SUA
PUI TURCIA
SANADA
Depozit TAMAZ FRIGOCARNE
Str. Socola nr. 16 - IAȘI

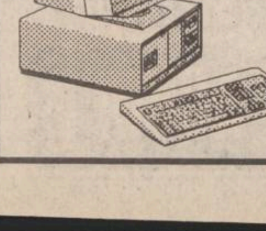

Monitor
GLOBAL
Info Marketing și Computere
Noi tehnologii în Comunicații
Finanțe și Afaceri
Politică și Economie
Traduceri din:
- The Economist
- Business Central Europe
- Focus
- Business Week

TV EUROPA NOVA
canal 54
vă urează
SĂRBĂTORI FERICITE
și
LA MULȚI ANI!

Str. Stejar nr. 3 * IAȘI 6600 * Tel. / Fax 032-17.47.59
OPEN SYSTEMS
- Calculatoare Hewlett Packard
- Imprimante matriciale OKI
- Imprimante laser și cu jet de cerneală Hewlett Packard
- Scannere și plottere Hewlett Packard
- Software și componente pentru rețele Novell
- Subansamble pentru calculatoare

Instalare și configurare sisteme ■
Instruire și asistență software ■
Service în garanție și postgaranție ■
Proiectare și instalare rețele Novell ■
HEWLETT PACKARD Authorized Reseller

Conflict nedeclarat între avocații ieșeni și studenții secției de asistență socială a Facultății de Filosofie

Opt studente încearcă să împiedice despărțirea celor care și-au jurat iubire pînă la moarte

■ activitatea lor se desfășoară în camera 108 a Judecătoriei Iași și constă în încercarea de a investiga, cu ajutorul părților, cauzele care generează divorțurile

Între avocații ieșeni și studenții Facultății de Filosofie (Asistență Socială) care activează la Judecătoria Iași, pe lîngă Biroul de Audiențe Divorțuri, există de cîtva timp un conflict nedeclarat, generat de faptul că unii avocați nu cunosc exact activitatea acestor studenți și au impresia că le-ar putea afecta clientela.

"Ceea ce facem noi poate fi privit ca o parte complementară a activității judecătorului de serviciu", ne-a declarat una dintre cele 8 studente. Activitatea lor se desfășoară în biroul 108 de la Judecătorie, într-un mod cît se poate de simplu. Cînd se primesc dosarele pentru divorț, judecătorul de serviciu întreabă părțile dacă doresc să discute cu studenții de la asistența socială. *"Stă de vorbă mai întîi cu cei care depun dosarul de divorț, apoi încercăm să luăm legătura și cu celălalt soț"*. Uneori, studenții fac vizite la domiciliu și încearcă să-i determine pe soți să conștientizeze situația de criză în care se află, motivele ei. *"De multe ori, divorțul pornește de la cauze false"*, afirmă o altă studentă. În două luni, cele 10 căsătorii care nu s-au mai destrămat mulțumită studenților reprezintă o victorie. Unii avocați sînt iritați de intervențiile studenților și de aceea părerile lor sînt diferite.

"Căsătoria este un contract. Ea se face și se desface prin acordul părților și nu văd o justificare pentru activitatea de împăcare", susține avocatul S.V. Avocat ***Viorica Leahu*** este de aceeași părere. *"Sînt probleme intime despre care oamenii preferă să nu vorbească. Pe mulți practic îi deranjează intervenția studenților și refuză să discute cu aceștia. Ca să faci reconciliere trebuie să ai cel puțin experiența celor care vor să divorțeze, pe cînd acești studenți sînt tineri"*. Avocat ***Niculina Beiu*** consideră că, prin lege, reconcilierea trebuie făcută de președintele de instanță și nu de alte persoane. *"Ce sfaturi pot da niște tineri? Părinții și nașii sînt singurii care ar trebui să de-a povețe"*. Dar sînt și avocați care consideră utilă activitatea studenților de la Asistența Socială. *"Eu fac o anumită asociere între activitatea lor și felul meu de a pune problema"*, precizează avocatul ***Ștefan Damian.*** Părerea acestuia este susținută și de avocat ***Aspazia Boia***. *"Cînd clienții discută cu acești tineri este ca și cum ar merge la psiholog. Fiind studenți la Facultatea de Psihologie, îi pot face pe oameni să înțeleagă gravitatea gestului lor și consider că este bine ca acești studenți să activeze în Tribunal"*.

Instanțele din Iași au acceptat propunerea de colaborare venită de la catedrele de Psihologie și Sociologie ale Universității din Iași, în ideea de a facilita studenților accesul la un domeniu de investigație deosebit al vieții sociale. Președintele Curții de Apel Iași sintetizează situația: *"Studenții sînt abilitați ca pe bază de accept expres al persoanei în cauză să investigheze cauzele aparente sau de esență care determină un cuplu familial să ajungă la soluția limită a divorțului. Este vorba de o anchetă sociologică efectuată cu mijloace specifice acestor științe și nu o completare a activității judiciare care se desfășoară numai de instanțele judecătorești abilitate. Sub acest aspect și-n aceste limite, nu văd nimic nociv în preocupările tinerilor studenți de a investiga un domeniu de rezonanță socială"*. **(Anca SĂLCEANU - Nord-Est PRESS)**

Valeriu Diaconu, președintele Curții de Apel Iași: "Nu văd nimic nociv în preocupările tinerilor studenți de a investiga un domeniu de rezonanță socială"

MONITORUL IEȘEAN

Rechemat în rîndul cadrelor active

Un act reparator pentru maiorul de poliție Mihai Nazarie

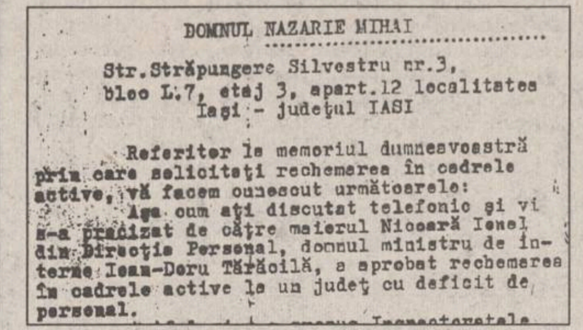

DOMNUL NAZARIE MIHAI

Str.Străpungere Silvestru nr.3,
bloc L.7, etaj 3, apart.12 localitatea
Iaşi - judeţul IASI

Referitor la memoriul dumneavoastră prin care solicitaţi rechemarea în cadrele active, vă facem cunoscut următoarele:

Aşa cum aţi discutat telefonic şi vi s-a precizat de către maiorul Nicoară Ionel din Direcţia Personal, domnul ministru de interne Ioan-Doru Tărăcilă, a aprobat rechemarea în cadrele active la un judeţ cu deficit de personal.

Trecut în rezervă din cadrul Poliției Municipiului Iași, maiorul ***Mihai Nazarie*** a fost rechemat în rîndul cadrelor active ale poliției. Prin ordinul ministrului de Interne cu numărul II/02308, maiorul Nazarie a fost trecut în rezervă la data de 15 iulie 1994 pe motiv că nu s-a achitat de sarcinile ce-i reveneau ca ofițer de poliție. Mai mult decît atît, Mihai Nazarie susține că i s-a întocmit un raport de către locotenentul major ***Ion Cîmpeanu*** și de către locotenent-colonelul ***Petru Buculei***, care l-au acuzat de săvîrșirea unor abuzuri în timpul programului. În raportul amintit se preciza faptul că maiorul Nazarie a sancționat contravențional cîteva persoane în mod ilegal. *"Nu-mi însușesc aceste acuzații și chiar dacă ar fi adevărate, în mod normal, faptele ce mi se impută nu sînt atît de grave pentru a fi trecut în rezervă. Alți ofițeri de poliție au încălcat grav legile țării (unii fiind chiar condamnați de o instanță) și au rămas în rîndurile poliției"*, a precizat Mihai Nazarie. Considerînd că a fost nedreptățit, M. Nazarie s-a adresat Parchetului de pe lîngă Tribunalul Militar Iași, solicitînd verificarea acuzațiilor din raportul care a stat la baza trecerii sale în rezervă. În același timp, maiorul a întocmit și un memoriu către Ministerul de Interne, cerînd să fie rechemat în rîndul cadrelor active de poliție. Analizînd cererile polițistului, Ministerul de Interne, mai exact ministrul ***Doru Ioan Tărăcilă***, a aprobat cererea lui Mihai Nazarie. Acestuia i s-a propus însă să lucreze în cadrul poliției din județele Harghita sau Covasna, care sînt deficitare în ceea ce privește personalul M.I. Deși am încercat să aflăm dacă cei doi ofițeri care au întocmit raportul ce îl acuză pe Nazarie vor fi sau nu sancționați, nu am primit, pînă acum, nici un răspuns din partea Biroului de presă al Poliției Iași. **(Ovidiu SCUTELNICU)**

În Germania, de la 1 ianuarie 1995

Taxe de autostradă pentru camioane

După cum a anunțat Ministerul Federal al Transporturilor din Germania, începînd din 1 ianuarie 1995, în această țară se vor introduce taxe de autostradă pentru camioane. Conform noilor reglementări, se va plăti taxă pe toate autostrăzile federale pentru vehicule destinate exclusiv transportului de mărfuri și care au o greutate de cel puțin 12 tone. Există taxe zilnice, săptămînale, lunare și anuale. Controlul plății taxelor se va face de către Oficiul Federal pentru Transporturi, de autoritățile vamale, de poliția de graniță și de poliția landurilor. S-au luat măsurile necesare pentru ca adeverința prin care se face dovada achitării taxei să poată fi procurată de la majoritatea benzinăriilor, parcărilor, atelierelor și garajelor care se află pe autostrăzi sau în apropierea intrărilor pe autostradă. Nerespectarea prevederilor acestei legi poate fi pedepsită cu amenzi de pînă la zece mii de mărci germane. Imediat ce va fi introdusă taxa respectivă în Danemarca, Belgia, Olanda și Luxemburg, potrivit acordului din 9 februarie a.c., semnat de aceste cinci țări, adeverințele obținute vor fi valabile și pe teritoriul acestor țări. **(G. PARFENIE)**

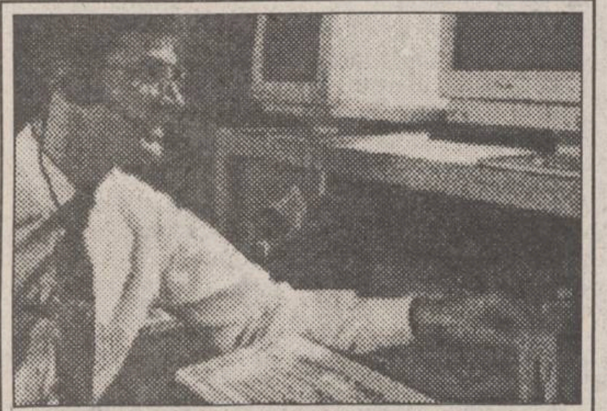

Undele electromagnetice - un agresor invizibil

■ medicii au constatat că persoanele care lucrează cu computerul și în radiolocație prezintă un sindrom neurastenic

Avînd în vedere că în ultimele decenii s-a constatat că undele electromagnetice au o influență nefastă asupra sănătății omului, cercetătorii de la Laboratorul de Medicina Muncii din cadrul CSPCM Iași au în studiu influența undelor electromagnetice asupra persoanelor care muncesc în medii în care acestea sînt intense. Este vorba despre cei care lucrează la radare și, de asemenea, despre cei care sînt în permanent contact cu calculatoarele.

S-a observat la aceste persoane o serie întreagă de tulburări, între care un sindrom neurastenic. Acesta are un caracter reversibil dacă persoana este scoasă de sub influența undelor electromagnetice intense. Des semnalate sînt și tulburările endocrine și cele trofice - căderea părului și fiabilitatea unghiilor. În plus, apar alterări ale funcției reproductive: scăderea fertilității și nașteri premature. După cum ne-a precizat medicul ***Dan Dănulescu*** de la Laboratorul de Medicina Muncii, chiar în condițiile unor unde electromagnetice de foarte mică freovență apar efecte negative asupra sistemului nervos: alterarea excitabilității neuronale, modificări ale comportamentului și modificări ale ritmurilor biologice. La ora actuală este prematur să se afirme că undele electromagnetice au o influență asupra populației în ansamblul ei, care este supusă printr-o serie întreagă de aparate electrocasnice la influența undelor electromagnetice. Acest fapt este ținut sub control de oamenii de știință, dar efectele nu vor putea fi stabilite mai devreme de cîțiva zeci de ani. **(S.A. - Nord-Est PRESS)**

Presiunile tonetarilor asupra Primăriei nu au rămas fără rezultat

Contractele pentru mese pliante și tonete stradale vor fi reînnoite

De ieri dimineață și pînă la ora 16,00 cînd a luat sfîrșit ședința Consiliului Municipal Iași, un grup de 30-40 persoane, deținători de tonete, au protestat în fața Primăriei împotriva măsurilor luate de municipalitate privind organizarea comerțului stradal. Revendicările proprietarilor de tonete au fost următoarele: păstrarea amplasamentelor actuale fără licitație, prelungirea contractelor pînă la un an. eșalonarea tarifelor în funcție de zonele de comerț și păstrarea modelelor de tonete (tip SPIROCA) omologate de Primărie. Fără multe dezbateri (doar consilierul Dionisie Simionescu a încercat să evacueze sala de ședințe de reprezentanții tonetelor), Consiliul Municipal a ajuns la un compromis prin modificarea Hotărîrii nr. 106/1994 privind comerțul stradal. Astfel, contractele actuale se vor reînnoi pentru mese pliante pe termen de un an, iar pentru tonetele tip SPIROCA pentru trei luni, cu plata anticipată a chiriei. Marți, 27 decembrie 1994, posesorii de tonete sînt așteptați la Primărie pentru reînnoirea contractelor pe anul 1995, care va fi realizată de cele patru comisii corespunzătoare celor patru zone de comerț existente în Iași (I, II, III, IV). Începînd din luna aprilie 1995, municipalitatea va introduce obligativitatea înlocuirii tonetelor și meselor pliante cu tonete încapsulate, recent omologate, care sînt de două tipuri: octogonale și pătratice (preț - aproximativ 1 milion de lei).

Noile amplasamente pentru acest tip de tonete încapsulate (care treptat le vor înlocui pe cele actuale) vor fi acordate numai prin licitație.

Chiriile stabilite ieri de consilierii municipali în funcție de vad comercial și zonă au fost:

- ***33.000 lei/mp/lună (zonele: Podu Roș, Tg. Cucu, platou SUPERCOPOU, platou Piața Independenței, Autogară - Str. Bacinschi, str. Arcu - str. Gării - Străpungere Silvestru, str. Vasile Lupu - intersecție cu str. Han Tătar și str. Dr. Savini);***
- ***24.000 lei/mp/lună pentru restul zonelor;***
- ***24.000 lei/mp/lună pentru presă, carte, casete audio și flori, indiferent de zonă.***

Începînd cu anul viitor, o societate nu va avea dreptul de a deține mai mult de un amplasament în fiecare vad comercial, iar legitimarea tonetarului în eventualitatea unui control se va face cu chitanța de achitare a chiriei și contractul de închiriere, în original. **(Ovidiu LUNGU - Nord-Est PRESS)**

Pînă la 31 ianuarie 1995

Agenții economici mai pot solicita amînarea plății majorărilor de întîrziere

■ amînarea se aplică numai pentru majorările de întîrziere înregistrate la 31 iulie 1994

Parlamentul României a modificat Ordonanța nr. 28/1994 privind amînarea la plată a majorărilor de întîrziere, în sensul că a modificat termenul limită pentru depunerea cererilor de amînare a plății majorărilor de întîrziere. Astfel, aceste cereri pot fi depuse pînă la data de 31 ianuarie 1995.

Reamintim că, în conformitate cu prevederile Ordonanței 28, majorările de întîrziere care pot fi amînate la plată pînă la 30 iunie 1995 sînt cele înregistrate înainte de 31 iulie 1994. O altă condiție impusă prin actul normativ amintit este că sînt amînate doar majorările neplătite pînă la 31 iulie 1994 ca urmare a lipsei disponibilităților bănești cauzată de plăți restante ale partenerilor de afaceri.

Precizăm că datoriile bănești, la care au fost calculate majorările de întîrziere, nu sînt amînate la plată. **(Costel STROESCU)**

Magazinul
SSAB-AG
Piața Voievozilor (în fața Cinematografului "DACIA")
vinde EN GROS și EN DETAIL
■ faianțe, gresie, marmură, linoleum
■ renumitele căzi din fibră de sticlă emailată - forme și culori deosebite, ieftine și practice
■ desfacere în exclusivitate a feroneriei URBIS - de uz comun și de lux
■ VAR LAVABIL, Vinacet din import, vopsele și produse chimice, ARACET
■ TAPETE și FOLII DECORATIVE din import, mochete, tavan fonoabsorbant
■ radiatoare electrice și aragaze
ONORĂM ȘI ALTE COMENZI LA CEREREA CLIENTULUI!
IAȘI, telefon 142872
S.C. SSAB AG. Bacău tel./fax 034/112342

S.C. Al-AQSA S.R.L.

LA MULȚI ANI!
tuturor clienților, colaboratorilor
și prietenilor firmei,
cu ocazia sărbătorilor de Crăciun
Str. Vovideniei nr. 23 (în spatele PNȚ-cd) Program 8,oo-22,oo. Tel/fax 117543

S.C. BURSA MOLDOVEI S.A
anunță organizarea LICITAȚIEI pentru achiziționarea unei
centrale telefonice atestată ALCATEL și a unui
sistem de securitate pentru asigurarea sediului.
Relații la telefon 211118, 211808 între orele 8,00-16,00.

Mesajul personal
al lui Moș Crăciun
către toți cetățenii
de bună credință
ai municipiului Iași:
singurul post de radio oficial de CRĂCIUN este......
RADIO NORD-EST 72.44 STEREO

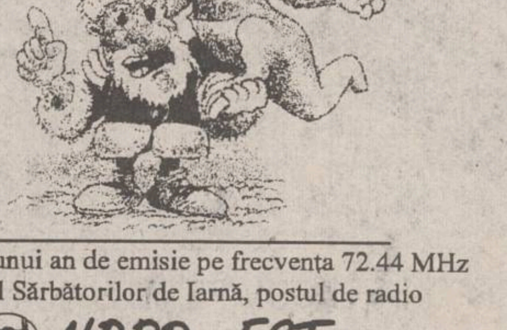

La aniversarea unui an de emisie pe frecvența 72.44 MHz
și cu prilejul Sărbătorilor de Iarnă, postul de radio
72.44 STEREO NORD-EST
vă urează
La mulți (b)ani !

s.c. GASTROCOM s.a.
IAȘI
Str. A. Panu nr. 36 , bl. 1B
urează cumpărătorilor, salariaților și partenerilor de afaceri
SĂRBĂTORI FERICITE
SĂNĂTATE
și
un călduros
LA MULȚI ANI!
Anunțăm cumpărătorii că pe data de luni,
26.12.1994 unitățile noastre vor funcționa în program normal, 7,00 - 22,00.

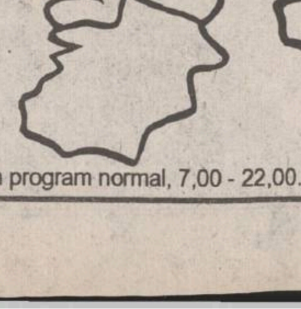

La Mulți Ani !
ELVIL®A international
mobilier
TELEVIZOARE COLOR
CU ȘI FARA TELETEXT
Etajul I al magazinului
SUPERCOPOU
(tel. 032/11.22.20, 211014)
Depozit:
Str. Grăniceri nr. 3-9
(depozite COMAT-
în spatele Unității
de Grăniceri Manta Roșie)
PROGRAM DEPOZIT:
zilnic 9.00-17.00, sîmbăta 9.00-13.00.
ELVIL®A international

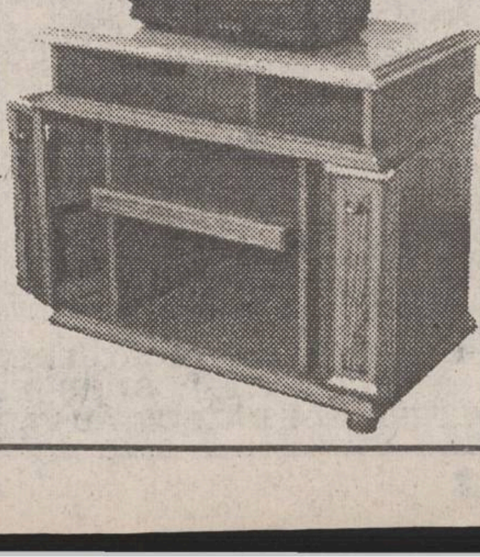

MONITORUL INTERN

Din vina Ucrainei

RA "Renel" primește numai 50% din gazul metan contractat cu Rusia

RA "Renel" primește, în prezent, numai 50% din cantitatea de gaz metan contractată cu Federația Rusă, a declarat ***Marin Marinoiu***, director în cadrul regiei. Contractul dintre Renel și Gazprom prevede livrarea unei cantități zilnice de gaz metan de 10 milioane mc, iar, în prezent, se înregistrează intrări de circa 5 milioane mc, a precizat Marin Marinoiu. Cauzele reducerii livrărilor de gaz sînt independente de părțile contractante și se datorează în principal faptului că Ucraina deviază aceste cantități de gaz către utilizatorii interni, a adăugat Marin Marinoiu.

Deși sub nivelul normal

Letea produce încă hîrtie de ziar

Fabrica de hîrtie "Letea" Bacău va funcționa cu certitudine pînă la sfîrșitul acestui an, dar cu sincope determinate de aprovizionarea neritmică cu lemn - i-a declarat corespondentului agenției MEDIAFAX, ***Costel Plăiașu,*** liderul Sindicatului din SC Letea SA. Din cauza cantităților insuficiente de lemn care vin la fabrică (în exploatările forestiere în această perioadă, după cum se știe, activitatea este întreruptă), producția de hîrtie de ziar se situează încă sub nivelul normal - apreciază ***Virgil Mireanu,*** directorul comercial al SC Letea Bacău.

Amînînd greva anunțată

Federațiile "Elcatel" și "Vagoane" solicită reînceperea discuțiilor privind concilierea conflictului de muncă

Federațiile Naționale ale Sindicatelor din Transporturi "Elcatel" și ale Ramurii "Vagoane" - SNCFR solicită reînceperea tratativelor întrerupte pe 23 decembrie, privind concilierea conflictului de muncă apărut între aceste federații și SNCFR. Într-un comunicat al celor două federații se spune: ***"Avînd în vedere poziția administrației de a nu răspunde concret propunerilor noastre, cele două federații se retrag de la conciliere, solicitînd ca, în momentul în care administrația va avea un punct de vedere concret și clar, să fie anunțate, pentru reînceperea discuțiilor".*** Greva de avertisment care trebuia să aibă loc pe 27 decembrie se amînă pentru o dată care va fi anunțată ulterior.

Pentru promovarea unei noi legi

Sindicatele din Poșta Română propun un referendum pentru blocarea Legii salarizării regiilor autonome

Federația Sindicatelor din Poșta Română cheamă toate federațiile sindicale din regiile autonome să organizeze un referendum, în vederea blocării, în Parlamentul României, a proiectului Legii salarizării personalului din regiile autonome și pentru promovarea unei noi legi. FSPR propune ca salariile din regii să fie stabilite conform prevederilor propriilor contracte colective de muncă, în funcție de posibilitățile financiare ale regiilor. Conform proiectului, care ar fi promovat dacă s-ar ține cont de punctul de vedere al sindicatelor din Poșta Română, ar face excepție regiile la care majoritatea salariaților ar influența "intrările" și "ieșirile" în economia națională, cum ar fi, spre exemplu, RENEL, ROMGAZ sau PETROM, conducînd la creșterea generală a prețurilor. Proiectul Legii salarizării în regiile autonome a suscitat, în ultimul timp, discuții contradictorii permanente între Guvern și sindicatele din branșă.

De Crăciun

Adrian Năstase și Nicolae Văcăroiu vor face brad și vor mînca sarmale

Adrian Năstase, președintele Camerei Deputaților și ***Nicolae Văcăroiu***, prim ministru, își vor petrece Crăciunul în familie. Adrian Năstase va merge cu soția și fiul său la munte. Nicolae Văcăroiu se va ocupa, ca "în fiecare an", cu "bradul și sarmalele", la care "nu poate renunța".

În ultimii patru ani, din cauza prețurilor aberante

Românii au mîncat mai puțin

Consumul de produse alimentare al populației din România a scăzut drastic, în ultimii patru ani, odată cu creșterea constantă a prețurilor acestora și cu micșorarea veniturilor reale ale cetățenilor.

Potrivit unui studiu recent al specialiștilor Institutului de Economie Agrară, în perioada 1990-1994 s-a constatat o dominare constantă a cererii la toate tipurile de alimente. Studiul relevă că diminuările cele mai accentuate s-au înregistrat la lapte, cartofi și băuturi alcoolice. De asemenea, la majoritatea celorlalte produse - cereale și produse din cereale, carne și preparate din carne, pește, brînzeturi - s-au înregistrat scăderi permanente ale vînzărilor, față de anul 1990. Singurul produs alimentar care a fost solicitat în cantități mai mari decît în 1990 a fost fasolea.

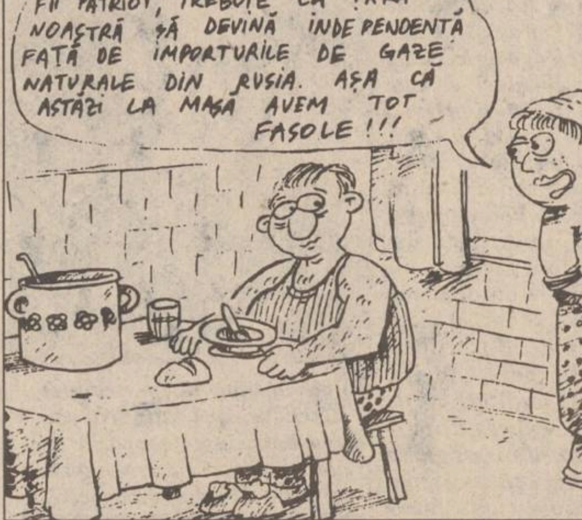
FII PATRIOT, TREBUIE CA ȚARA NOASTRĂ SĂ DEVINĂ INDEPENDENTĂ FAȚĂ DE IMPORTURILE DE GAZE NATURALE DIN RUSIA. AȘA CĂ ASTĂZI LA MASĂ AVEM TOT FASOLE!!!

Autorii studiului au constatat că, în structura cheltuielilor pentru produsele alimentare, la o familie de salariați o pondere foarte mare - 48,47% din total o dețin cheltuielile pentru achiziționarea cărnii, a preparatelor din carne și a produselor din cereale. Comparativ cu alte țări europene, în România la cheltuielile pentru aceste produse deținem cea mai mare pondere din suma totală destinată alimentației, țări ca Germania, Franța, Italia și Ungaria alocînd pîinii, produselor din cereale și cărnii doar 31-35% din sumele pentru alimentație. Populația din România cheltuiește, de asemenea, sume importante pentru lapte, brînză, ouă, cartofi, legume și fructe, în timp ce consumul de pește este mai scăzut, la fel ca și alte alimente, care includ zahar și produse zaharoase.

Specialiștii în economia agrară au stabilit că modificările importante din structura cheltuielilor alimentare din perioada 1990-1994, în cadrul familiilor de salariați din România, se datorează diminuării veniturilor reale ale acestora. În plus, s-a dezvoltat autoconsumul - producția proprie de alimente -, care a determinat, la rîndul său, scăderea substanțială a cererii de produse alimentare de pe piață. **(Mihaela BREZEANU)**

Caii ucigași

Doi copii și un tînăr au decedat anul acesta la Spitalul de Neurochirurgie "Sf. Treime" din Iași din cauza rănilor produse de cai. În luna mai, **Laura Formagiu** (5 ani, din județul Vaslui) a fost lovită cu copita de un cal. Internată în spital cu diagnosticul de "fractură de bază de craniu", fetița a murit pe 5 mai, la cîteva zile de la internare, în ciuda eforturilor depuse de medici. Și **Vasilică Radu Gogeanu** (11 luni, din județul Iași) a fost grav rănit cu copita de un cal, fiind internat cu "contuzii cranio-cerebrale grave".

Un caz deosebit este cel al lui **Vasile Ifrim,** care a decedat în urma unei mușcături de cal.

Tînărul, în vîrstă de numai 18 ani, a fost mușcat în zona gîtului. Peste cîteva zile, mîna și piciorul drept i-au paralizat. În urma analizelor, s-a constatat că prezenta un chist la nivelul arterei carotidiene (în zona gîtului). Tratamentul la care a fost supus în secția de terapie intensivă a spitalului nu l-a putut salva. A decedat în dimineața zilei de 1 august.

Aceste cazuri sînt destul de dese, majoritatea provenind din mediul rural. În joaca lor nevinovată, copiii sînt deseori victime ale unor animale, caii fiind cei mai periculoși. Medicii spitalului n-au auzit pînă acum de nici un deces care să aibă drept cauză lovitura unui alt animal decît calul. **(Corina GRIGORAȘ - Nord-Est PRESS)**

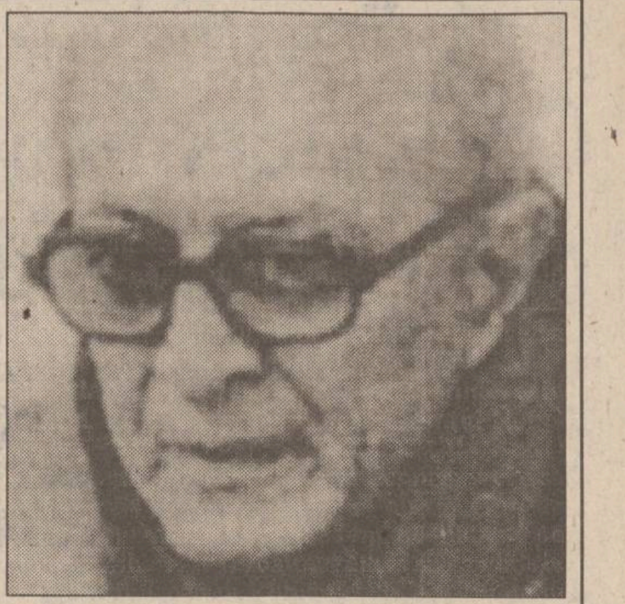

"Reșițenii au făcut aceeași greșeală ca și minerii din '77"

■ *interviu cu senatorul PAC Alexandru Paleologu*

- Cum priviți mișcarea sindicală de la Reșița?

- Deși în ziare am citit aprecierea că ar fi fost o victorie, un triumf, eu cred că reșițenii au făcut aceeași greșeală ca și minerii din '77, care l-au avut pe Ceaușescu în mînă și l-au lăsat să scape. Ei nu ar fi trebuit să se mulțumească cu demisia prefectului, ar fi trebuit să-l dea afară, cu picioare în spate. Nu au obținut demiterea guvernului și nici măcar căderea lui Văcăroiu și prin asta au pierdut. Altfel, am toată simpatia pentru greviști, sînt cu tot sufletul și cu toată inima alături de ei. Consider că cine nu ține cu mișcarea sindicală din România este antiromân, chiar dacă grevele produc anumite inconveniente în viața cotidiană. Îmi pare rău că reșițenii s-au lăsat înșelați de grosolana și stupida păcăleală pe care le-au tras-o Văcăroiu și Hrebenciuc.

- Care ar fi calificativul dvs. pentru actualul regim și încotro se îndreaptă el?

- Regimul lui Iliescu este un regim al incompetenței, al cocoloșirii corupției și escrocheriei; al tăinuirii adevărului și al refuzului justiției. Văcăroiu este un tip de o aroganță atît de mare încît este egală doar cu prostia și cu incompetența lui. El va continua cu imbecilitățile pînă cînd va cădea fatalmente. Iliescu a fost și va rămîne un uzurpator, un masacrator și un trădător. Și pot să vă argumentez aceste calificative cu baia de sînge prin care a obținut puterea în '89, cu masacrul făcut cu ajutorul minerilor din '90 și prin semnarea tratatului cu Gorbaciov, în 1991. Crimele lui Iliescu nu pot fi șterse niciodată. O să ne mai zbatem noi, în următorii ani, sub nerușinatele manevre ale guvernului și ale conducerii dar, deși nu pot să prevăd scenariul, știu sigur că acest regim se va prăbuși pentru că el este neviabil.

- Ilie Ilașcu a fost propus să candideze, la anul, din partea României, la Premiul Nobel pentru Pace...

- Da, am cunoștință de acest lucru și vreau să vă mai spun că eu, împreună cu un grup de români, urmărim să-l trecem pe listă și pe Regele Mihai. Ar fi foarte frumos să candideze amîndoi, din partea României, la acest premiu și cred că, în acest dublet, au și mari șanse de succes. **(a consemnat Magda ALEXIU)**

LUMEA PE DOS ■ LUMEA PE DOS ■ LUMEA PE DOS ■ LUMEA PE DOS ■ LUMEA PE DOS ■

Zece spargeri în optsprezece luni

A fost arestat ***Mihai Sîncu***, din Iași, autorul a 10 furturi din avutul privat comise în mai puțin de 18 luni. Spargerile le-a dat în zone diferite ale orașului, utilizînd de fiecare dată un mod diferit de pătrundere în locuințele victimelor. Mihai Sîncu nu folosea speraclu sau alte obiecte necesare în astfel de acțiuni, ci intra în locuințe prin simpla forțare a ușii, escaladarea blocului etc. "Captura" cea mai serioasă a avut-o în seara de 20 mai cînd a pătruns în locuința lui Efstathios Metaxoș, de unde a sustras bunuri în valoare de 770.000 lei. Obiectele furate le-a valorificat în Bazar sau le-a vîndut unor cetățeni din R.P. Moldova. Valoarea totală a lucrurilor furate depășește 2 milioane lei. **(Anca SĂLCEANU - Nord-Est PRESS)**

Bătut cu scîndura

Miercuri, 21 decembrie, ***Ioan Marele*** (22 ani, din Fărcățeni, comuna Strunga, Iași) a fost bătut cu bestialitate de doi consăteni. Acesta își aștepta fratele mai mic să iasă de la școală, cînd unul dintre bătăuși l-a lovit cu pumnul. Ioan Marele a fugit speriat acasă, iar peste un sfert de oră agresorul și-a făcut apariția în fața ușii, însoțit de fratele său. Cei doi frați l-au scos în curte pe tînăr unde l-au bătut cu niște scînduri pînă ce acesta a rămas inconștient. Ioan Marele a fost transportat în stare foarte gravă la Spitalul de Neurochirurgie din Iași, fiind internat cu "traumatism cranian și vertebral". Deși medicii spitalului l-au avertizat că s-ar putea să necesite o intervenție chirurgicală, tînărul a declarat că nu va semna acordul pentru operație, el neavînd încredere în neurochirurgii ieșeni. **(C.GRIGORAȘ - Nord-Est PRESS)**

1.300.000 lei lipsă în gestiunea unei asociații de locatari

În gestiunea ***Sarmizei Buzilă***, administratoră la Punctul Termic 11A Alexandru cel Bun 7-11, organele de control au descoperit o lipsă de 1.300.000 lei datorată necorelației între încasări și plăți. Din cercetările efectuate de poliție a rezultat că sumele încasate n-au fost depuse la Agenția CEC în termen legal și nici n-au fost utilizate pentru achitarea facturilor emise de furnizori. Din totalul prejudiciului, Sarmiza Buzilă poate justifica doar 800.000 lei pentru că, în seara de 23 ianuarie 1994, în timp ce se întorcea spre casă, a fost deposedată prin forță de această sumă de către Cătălin Făluța, din Iași. Deși prejudiciul a fost recuperat în totalitate, Sarmiza Buzilă a fost trimisă în judecată. **(Anca S. - Nord-Est PRESS)**

SAFI SA
SOCIETATEA DE ASISTENȚĂ FINANCIARĂ ȘI INVESTIȚII
FINANCIAL SERVICE AND INVESTMENT COMPANY
Sunați acum la 117596

FONDUL MUTUAL AL OAMENILOR DE AFACERI

Datele la zi valabile începînd de **LUNI, 26 decembrie 1994.**

Număr C.I. în circulație: **tip A 111.275**
tip B 139.974
Activul net: **42.471,9 milioane lei**

Valoarea la zi a Certificatelor de Investitor (C.I.):
tip A: 290.000 lei (Valoarea precedentă **283.000** lei)
tip B: 72.500 lei (Valoarea precedentă **70.750** lei)

Puteți cumpăra certificate de investitor, zilnic, între orele 9,00 - 18,00 (sîmbătă, duminică închis), de la **Biroul SAFI:**

Casa Modei (mezanin)

Relații la telefon: 117596

MULTIGRATER

Răzătoarea de care are nevoie fiecare gospodină !

Răzătoarea MULTIGRATER are 4 cuțite din oțel inoxidabil, schimbarea tipului de cuțit făcîndu-se la simpla rotire a suportului cuțitelor. Aparatul dispune de asemenea de o plăcuță pentru protejarea mîinii. Cumpărați răzătoarea MULTIGRATER din următoarele magazine: FRAROM, SUPER-COPOU, CENTRAL, VOGUE, ESTIA, COLIERUL.

4 tipuri de cuțite din oțel inoxidabil

STIMAȚI CUMPĂRĂTORI
MAGAZINUL
MATERNA
prin raioanele de specialitate vă oferă un bogat sortiment de:
MAROCHINARIE
CACIULI BLANA
TRICOTAJE COPII ȘI ADULȚI
CAMAȘI BARBAȚI
LENJERIE COPII ȘI FEMEI
ȚESATURI ȘI COVOARE
ÎNCALȚAMINTE
CONFECȚII ADULȚI ȘI COPII
ELECTRICE ȘI ELECTRONICE
MENAJ - UZ CASNIC
PARFUMERIE
PAPETARIE
DULCIURI ȘI DELICATESE
Toate articolele respectă standardele de calitate, avînd prețuri accesibile
Adresa noastră:
str. Ștefan cel Mare și Sfînt nr. 14
Tel. 112102
Program:
zilnic 8,00-19,00
sîmbătă 8,00-14,30
duminică închis

↗ de la AEROSMITH la ZZ TOP
↗ de la BLUES la ROCK
↗ de la METAL la RAPP
Cele mai ieftine
COMPACT-DISCURI
din Iași,
la prețul de numai 14.000 lei!
TELEFONAȚI ACUM PENTRU CD-UL PREFERAT, LA 211570 (ORELE 10^{00}-18^{00})
Radio NORD-EST va difuza zilnic piese de pe CD-urile din această colecție.

DIRECȚIA DE TELECOMUNICAȚII IAȘI

ÎN ATENȚIA VETERANILOR DE RĂZBOI ȘI A VĂDUVELOR DE RĂZBOI

Începînd cu data de 22 decembrie 1994 Direcția de Telecomunicații Iași va începe achitarea sumelor conform Legii 44/1994 după următorul program:

ÎN MUNICIPIUL IAȘI plata se va realiza prin Oficiul Telefon Telegraf Banu - mezanin care va funcționa în zilele de 22, 23, 27 ,28, 29 și 30 decembrie între orele 7,30 - 20,00, iar în zilele de 24, 26 și 31 decembrie între orele 8,00 - 14,00

În ziua de 25 decembrie oficiul este închis.

Începînd cu 3 ianuarie pînă în 14 ianuarie 1995 plata se va efecua prin același oficiu în zilele lucrătoare între orele 7,00-20,30.

IN JUDEȚ plățile se vor efectua în zilele de 27, 28, 29 și 30 decembrie și între 3 - 14 ianuarie 1995 conform programului Oficiului T.T.

FOARTE IMPORTANT

Plata se va efectua numai beneficiarilor de sume, care se regăsesc pe listele ministerului de resort și care la încasare vor prezenta obligatoriu buletinul de identitate și cuponul de indemnizație veteran.

Persoanele care nu se regăsesc pe aceste liste vor depune cereri la care vor anexa copii de pe legitimațiile de veterani și de pe cupoanele de pensii pentru reglementarea fiecărui caz în parte cu ministerul plătitor; în așa fel încît să nu fie departajată material nici o persoană îndreptățită a beneficia de prevederile Legii 44/1994.

DE ACESTE DREPTURI BENEFICIAZĂ NUMAI TITULARII DE POSTURI TELEFONICE - VETERANI DE RĂZBOI SAU VĂDUVE DE RĂZBOI

ECLA
PLUS
30° 40° 80° 90°
PROTEJEAZĂ MÎINILE
DETERGENT CONCENTRAT
PENTRU ORICE TIP DE ȚESĂTURĂ
TOATE TEMPERATURILE
MANUAL-AUTOMAT
800g ± 3%
CEL MAI BUN RAPORT CALITATE/PREȚ
DETERGENT UNIVERSAL BIODEGRADABIL
FOARTE EFICACE PENTRU SPĂLĂRI GRELE
PRODUCĂTOR: SC ECLA SRL 6600-IAȘI
CALEA CHIȘINĂULUI 29, TEL./FAX 032/137594
(PLATFORMA SC TEROM SA)

SÎMBĂTĂ
24 decembrie
1994
Inclus în
nr. 302 (1058)

financiar
monitorul

SECȚIUNEA
C
ȘTIRI ȘI
COMENTARII
ECONOMICE

De abia în 1996

Se va introduce noul sistem de impozitare a veniturilor persoanelor fizice

Ministerul Finanțelor va introduce ***"cu siguranță în 1996, Declarația globală de impunere pentru impozitarea veniturilor persoanelor fizice"***, a declarat ***Florin Georgescu***, ministrul Finanțelor, miercuri, 21 decembrie. De altfel, acest sistem de impozitare va fi aplicat experimental pe un eșantion de populație la sfîrșitul anului 1995, a precizat Florin Georgescu. Ministrul Finanțelor este de părere că introducerea declarației de venit nu va avea nici un efect nefavorabil pentru electorat în perspectiva alegerilor generale din 1996. Acest sistem este o ***"invitație la mișcare!"***, opinează Florin Georgescu, adăugînd că sistemul de impozitare îi va stimula pe oameni să investească în acțiuni, obligațiuni, în special ale statului, ***"pentru că statul nu dă niciodată faliment"***.

Un drum lung și complex

■ *România va intra în Uniunea Europeană numai dovedind maturitate economică*

Dacă pînă de curînd statele central europene care fomează așa zisul grup de la Vișegrad (Cehia, Ungaria, Polonia, Slovacia) au fost foarte reținute față de ideea de a include România și Bulgaria în proiectata zonă de comerț liber din această parte a continentului, recenta întîlnire la nivel înalt de la Essen a Uniunii Europene a schimbat complet starea de lucruri din zonă.

Aceasta, deoarece întrevederea a confirmat faptul că Uniunea tratează acum în mod egal cele șase state din Europa Răsăriteană și Centrală, nemaifăcînd distincția între cele din Europa Centrală: Polonia, Republica Cehă, Ungaria și Slovacia și cele est-europene, mai puțin favorizate, România și Bulgaria.

Faptul că în ultimele luni Uniunea Europeană a inclus în lista candidaților la aderare Romania și Bulgaria i-a forțat pe central-europeni să trateze cele două țări ca pe niște parteneri egali. Schimbarea de atitudine s-a făcut deja remaroată. Astfel, președintele ceh Vaclav Havel a vizitat România în iunie pentru a semna un acord de cooperare și prietenie.

De asemenea, în urmă cu două săptămîni a avut loc vizita premierului polonez Pavlak, axată pe încercarea de a stimula comerțul bilateral aflat în scădere simțitoare - în 1992, volumul relațiilor comerciale dintre România și Polonia totaliza 92 de milioane de dolari, iar în prima jumătate a acestui an, cifra era de numai 20 de milioane. În această ordine de idei, să menționăm totuși că rețineri din partea Poloniei există, primul ministru declarînd că un acord de comerț liber cu România ar putea fi semnat doar după ce Bucureștiul își achită datoriile din vremea Uniunii Sovietice, în valoare de circa 47 de milioane de ruble transferabile.

În aceste condiții, cele patru state sînt nevoite să ia în serios

UNIUNEA EUROPEANĂ
EUROPA DE EST

ideea creării unei zone interregionale a liberului schimb în Europa Centrală și de Est. Principalul avantaj va fi eliminarea tarifelor, deci neîngrădire a schimburilor comerciale, precum și facilități de creditare a țărilor confruntate temporar cu probleme financiare dificile. Ca să profite de acest avantaj, România, precum și Bulgaria - care se află în aceeași poziție defavorizată - va trebui să dea dovadă de maturitate economică. *(continuare în pagina 8C)* **(Dana SCRIPCĂ)**

distanța focală

Structura investițiilor străine

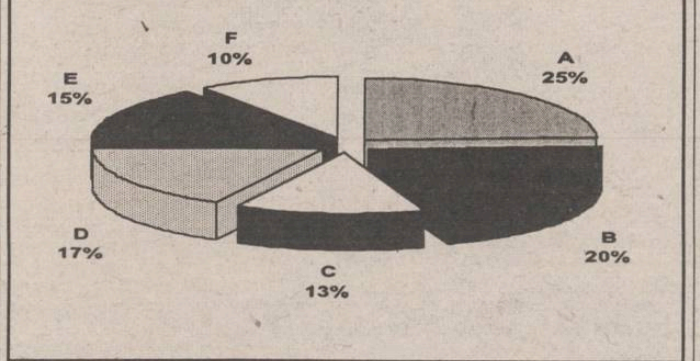

În România există puțini investitori mari; există în schimb multe firme care au investit sume mici (infime aproape), ceea ce înseamnă că în România capitalul străin este dispersat. Graficul prezintă structura investitorilor după mărimea capitalului investit, astfel: A - investiții sub 3.000 dolari; B - investiții între 3- 20.0000 dolari; C - 100.000 dolari; D - 1 milion dolari; E - 10 milioane dolari; F - peste zece milioane dolari.

s

RAID MONITORUL FINANCIAR

Cît ne costă anul acesta Moș Crăciun?

■ *cheltuielile minime pentru o familie se ridică la aproximativ 100.000 lei*

Deși Crăciunul este o sărbătoare care aduce o mare bucurie în casele noastre, pentru multe familii, latura materială a sărbătoririi acestuia constituie o problemă. Tradiția de Crăciun impune ca în fiecare casă să se afle un brad frumos împodobit, sub care, în seara de Ajun, Moș Crăciun să lase darurile pentru cei mici. Crăciunul constituie un prilej minunat de a face celor apropiați cadouri, de a da mici petreceri. Din păcate, anul acesta, spre deosebire de anii precedenți, destul de multe familii nu și-au putut permite să cumpere un brad, al cărui preț variază în piețele Iașului între 5000 și 10.000 lei. Dacă sînteți nevoiți să cumpărați și globuri, prețul acestora este între 3000 și 5000 de lei pentru 10 globuri, instalațiile de iluminat cele mai ieftine costă 6-7000 lei, putînd urca pînă la 40.000 lei. Ghirlandele pot fi cumpărate la prețuri cuprinse între 2500 și 4000 de lei, cele mai ieftine fiind în Bazar. Un kilogram de bomboane pentru pom poate fi cumpărat la prețuri cuprinse între 5000 și 7000 de lei, cele mai ieftine fiind distribuite prin rețeaua de magazine "Lactis" S.A. Dacă mai doriți să cumpărați și ciocolată, prețul acesteia variază între 950 și 1800 de lei (ciocolata de 100 g). ***(continuare în pagina 7C)*** **(Mircea NISTOR)**

ÎN INTERIOR

Gafele Televiziunii Române în materie de publicitate
pagina 3C

Clauza penală în raporturile juridice de afaceri
pagina 5C

Microsofot și Gateway 2000 vor susține compania Intel
pagina 6C

Oferte la bursele de mărfuri
pagina 7C

SAFI va constitui primul Fond Privat de Pensii din România

■ ***acest produs financiar este destinat persoanelor fizice care doresc să beneficieze la vîrsta pensionării de o pensie suplimentară sau care doresc să lase urmașilor o pensie privată de urmaș***

Societatea de Asistență Financiară și Investiții (SAFI SA) a început constituirea primului Fond de Privat de Pensii din România (FPP-SAFI), produs financiar destinat persoanelor fizice care doresc să beneficieze la vîrsta pensionării de o pensie suplimentară sau care doresc să lase urmașilor (copii, nepoți sau alte rude) o pensie privată de urmaș. Baza pensiei private suplimentare sau pensiei private de urmaș o constituie acumulările bănești realizate pe parcursul unei perioade de timp din viața activă. FPP-SAFI se constituie prin depunerea periodică (lunar, trimestrial) a unei sume fixe (10.000 lei sau 25.000 lei, 50.000 lei, 100.000 lei etc.) care se va acumula, împreună cu veniturile capitalizate la data pensionării investitorului sau o altă dată stabilită de acesta. Mărimea fondului constituit depinde de suma depusă periodic și de numărul de depuneri. Sumele depuse periodic sînt investite pe termen mediu și lung de către SAFI, pentru a produce venituri. Veniturile rezultate în urma plasamentelor sînt capitalizate lunar în contul investitorului contribuind, alături de depuneri, la majorarea FPP-SAFI. La data pensionării sau la data stabilită de investitor, posesorul unui FPP-SAFI este proprietarul unui fond acumulat pe parcursul vieții active pe care-l poate utiliza, prin opțiune astfel: retragerea întregului fond acumulat sau gestionarea în continuare a fondului acumulat de către SAFI, care ar plăti lunar acestuia o sumă fizică (pensie privată) stabilită de comun acord între SAFI și posesorul unui FPP-SAFI. Suma plătită lunar de SAFI se va reactualiza în fiecare an în funcție de rata inflației. La sfîrșitul fiecărui an, posesorul unui FPP-SAFI va primi o situație a fondului acumulat, a sumelor plătite sub formă de pensie privată în cursul anului și a soldului neutilizat pînă în acel moment. SAFI va percepe următoarele comisioane: a) pentru constituirea FPP-SAFI, un comision de 1% calculat la sumele depuse; b) pentru gestionarea FPP-SAFI un comision de 5% calculat la sumele totale gestionate; c) pentru plata lunară a pensiei private sau a întregului fond constituit, prin dispoziție de plată sau mandat poștal, se va reține comisionul bancar, respectiv poștal. Pentru renunțarea înainte de termenul stabilit inițial, între investitori și SAFI, a constituirii FPP-SAFI, se va reține o penalizare de 15% din suma acumulată pînă în acel moment, diferența restituindu-se posesorului FPP-SAFI. În cazul decesului posesorului unui FPP-SAFI înainte de vîrsta pensionării sau de termenul stabilit inițial, persoana indicată inițial de posesor poate ridica întreaga sumă acumulată pînă în acel moment sau poate continua depunerile constituindu-și propriul FPP. În cazul decesului posesorului unui FPP-SAFI după începerea utilizării fondului constituit, suma neutilizată pînă în acel moment va putea fi ridicată de persoana indicată de posesor sau va putea fi plătită lunar sub formă de pensie de urmaș.

Reprezentantul FMI la București este foarte optimist în privința României

Reprezentantul FMI, Joshua Green, a declarat înainte de a părăsi Bucureștiul că "economia României s-a consolidat și poziția externă a țării este mult mai puternică". La sfîrșitul convorbirilor cu ministrul de stat, ministrul Finanțelor, Florin Georgescu, Green a făcut cîteva aprecieri: "Economia României s-a consolidat puternic în ultimele 15 luni, înregistrîndu-se următoarele realizări: în primul rînd rata inflației a scăzut substanțial, în loc de aproximativ de 300% în 1993, considerînd decembrie 1994 față de decembrie 1993, aceasta va fi probabil mai mică, de 70%. Poziția externă a României este mult mai puternică. Balanța comercială și contul curent extern prezintă doar un mic deficit, ceea ce reprezintă o creștere a exporturilor, care, probabil, va depăși 20% față de nivelul din 1993. Rezervele valutare atît ale BNR cît și din sistemul bancar în general au crescut considerabil. Rezervele din sistemul băncilor comerciale depășesc acum 1,5 miliarde dolari. Economia românească va înregistra în continuare îmbunătățiri în 1995, cu condiția ca politica macroeconomică să rămînă fermă, cursul de schimb să reflecte în continuare evoluțiile de pe piață, iar ratele dobînzilor să rămînă pozitive în termen real. Doresc să insist asupra acestui aspect. Realizarea de către România a potențialului de creștere economică în 1995, depinde, în mare măsură, de aplicarea unor importante schimbări structurale în cadrul cărora se impun acțiuni rapide privind măsuri pentru accelerarea privatizării, inclusiv prin aprobarea programului propus de Guvern pentru privatizarea în masă, aprobarea și implementarea Proiectului de Lege referitor la insolvabilitatea comercială, finalizarea planurilor de restructurare elaborate în prezent, cu prioritate pentru cele 40 de întreprinderi mari cu capital de stat, respectiv 32 de societăți comerciale și 8 regii autonome".

Rolul statului în economie nu s-a terminat, este de părere ministrul Industriilor, Dumitru Popescu

fenomenul Reșița a pus în evidență confuzia în ceea ce privește responsabilitatea organismelor statului în accelerarea procesului de privatizare

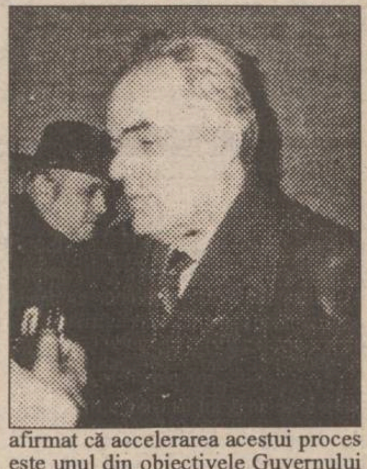

Ministerul Industriilor și-a prezentat pe 22 decembrie bilanțul pe 1994, completat cu unele propuneri pentru 1995, bilanț în care ministrul Dumitru Popescu a menționat între priorități accelerarea privatizării și clarificarea răspunderilor ce revin fiecărui organ cu atribuții în domeniu. Referindu-se la primele 11 luni ale anului, Ministerul Industriilor a afirmat că s-a înregistrat o creștere de 2,8% a producției industriale față de aceeași perioadă a anului trecut.

Exportul de produse industriale a înregistrat și el o creștere de 28%, în timp ce valoarea importurilor a sporit doar cu 11%. În ce privește stocurile, acestea se mențin la 70% din producția unei luni; motivul persistenței stocurilor, afirmă Dumitru Popescu, rămîne în continuare blocajul financiar. Una din speranțele Ministerului Industriilor pentru anul viitor este relansarea investițiilor, căci dacă trebuie învățată o lecție din criza ivită la Reșița, mai declara Dumitru Popescu, este că trebuie de urgență reluate investițiile în industrie, iar această sarcină revine nu Guvernului, ci întreprinderilor. Este însă puțin probabil că acestea vor fi tentate să-și reinvestească banii, atît timp cît dobînzile se mențin ridicate.

Dumitru Popescu crede însă că în prima parte a anului viitor dobînzile, în prezent sufocante pentru industrie, vor fi reduse. Fiind întrebat care este stadiul restructurării întreprinderilor, ministrulIindustriilor a răspuns că de acest lucru se ocupă în prezent Agenția de restructurare. În schimb, în privința privatizării, el a afirmat că accelerarea acestui proces este unul din obiectivele Guvernului pe 1995. În prezent există o mare confuzie, pusă în evidență de fenomenul Reșița, în privința domeniului de acțiune și, totodată, a răspunderii care revine statului, FPS și Ministerului Industriilor.

Numai privatizarea, afirmă Dumitru Popescu, cu introducerea unui acționar bine definit, poate limpezi atît chestiunea proprietății, cît și pe cea a responsabilității. În privința rolului statului în administrarea industriei, afirmațiile lui Dumitru Popescu nu au fost lipsite de unele contradicții, recunoscute chiar de el. Subliniind că guvernul nu are în vedere metode centraliste, de tipul celor folosite de fostul Comitet de Stat al Planificării, Dumitru Popescu preciza, totuși, că Ministerul Industriilor trebuie să supravegheze legăturile dintre ramuri, pentru a le asigura o coerență logică.

Nu s-ar putea folosi metode centraliste, deoarece ar intra în contradicție cu privatizarea, recunoaște Dumitru Popescu. Dar ministrul Industriilor nu este singurul care vorbește despre planificare. Mircea Coșea, președintele Consiliului pentru Reformă, citat de presă, afirma recent că rolul statului în economie nu s-a terminat și că este necesar un anumit tip de planificare. **(Radio Observator)**

În lumea calculatoarelor, aveți nevoie de un prieten !

LIVIUS

Sărbători fericite și La mulți ani!

Str. Fătu nr. 1A, telefon/fax 032/112221

ca să nu vă rătăciți, cumpărați o hartă

USA
Frankreich
France
+ EURO GUIDE
Hallwag
Hallwag

noi vă oferim hărțile tuturor orașelor mari și țărilor din Europa

la sediul ziarului Monitorul și la sediul de primire anunțuri de mică publicitate de la parterul magazinului Materna.

PROMOVAREA: artă, industrie, știință

Gafele Televiziunii Române în materie de publicitate

Cezar CALUSCHI

Este un lucru foarte clar faptul că promovarea, reclama, publicitatea, promovarea vînzărilor și activitatea de public relations nu au un istoric bogat în Romania. Ideea că reclama este sufletul comerțului a fost ucisă în ultimii patruzeci de ani de către economia centralizată și riguros planificată. Dispărînd funcția s-a atrofiat și organul; cu alte cuvinte puținii specialiști în domeniu au fost dați uitării cu timpul și nimeni nu s-a grăbit să se perfecționeze în domenii devenite inutile. De aceea este greu în momentul de față să acuzi pe cineva atunci cînd în zonele amintite mai sus lucrurile merg greu sau nu se urnesc deloc. Mai puțin scuzabile sînt însă o serie de gafe care se fac, în limitele bunului simț al fiecăruia dintre noi. Dacă am trecut cu vederea multe din greșelile profesionale ale televiziunii centrale în materie de producție, de programe și așa mai departe, vreau să mă opresc totuși astăzi asupra unor situații hilare create de persoane care nu au nici o legătură cu publicitatea și care dintr-un motiv sau altul se ocupă totuși cu distribuirea reclamelor în timpii de publicitate ai televiziunii naționale.

Una din gafele care am observat că se face cu nonșanlanță pe programul 1 al televiziunii centrale este alăturarea unor spoturi publicitare ale unor companii clar concurente.Cel mai simplu exemplu, de dată foarte recentă, este alăturarea în același calup publicitar, unul după altul, a spoturilor pentru detergentul romanesc Dero și pentru cel american Tide. Desigur că spotul făcut pentru Dero era mult mai simplu și mai scurt decît cel al celebrei Procter & Gamble. De aceea alăturarea nu numai că devenea amuzantă, dar punea într-o lumină defavorabilă pe primul. Nu este vorba aici de orgolii naționale sau de părtinire; același reproș îl poate face la un moment dat și Procter & Gamble, pe motiv, de exemplu, că a fost alăturat cu un detergent mult mai ieftin.

Pe scurt, mai mult decît lipsă de profesionalism, întîmplarea de mai sus, care nu este singura, este de fapt o gafă. În afara cazului în care, doamne ferește, cineva a fost plătit pentru a alătura în favoarea companiei americane, cele două spoturi! Trecînd însă peste această ipoteză, rămîne imaginea de dezinteres și nepricepere a celor care se ocupă cu timpii de publicitate pe televiziune. Pentru că am din ce în ce mai mult impresia că în ciuda sumelor consistente care se cer pentru un minut de difuzare, nu există încă o imagine a modului cum trebuie administrat timpul de publicitate pe un canal media cu audiența cea mai mare din țară. ■

SEMINAR

Despre prietenie și sărbătoare

■ *cel mai bun mod de a distruge dușmanii este acela de a-i face prieteni*

Ștefan PRUTIANU

Pe vremea războiului de secesiune din America, pe cînd Nordul și Sudul se aveau precum cîinele cu pisica și se băteau ca chiorii, Lincoln, mai marele nordiștilor ținea un discurs în fața mulțimii isterizate de psihoza războiului. Tocmai atunci cînd asistența se aștepta cel mai puțin la așa ceva, nordistul a început să vorbească cu prietenie și simpatie la adresa rebelilor din sud, lăudîndu-le curajul și spiritul de independență.

O doamnă mai în vîrstă, unionistă convinsă și cît se poate de intolerantă, a sărit cu gura pe Lincoln reproșîndu-i faptul că-i vorbește de bine pe dușmani cînd, dimpotrivă, s-ar cădea să-i discrediteze și nimicească.

În acel moment, Linconu a dat o replică care a intrat în istorie: "Păi bine, doamnă, oare nu-mi distrug dușmanii atunci cînd mi-i fac prieteni?"

Ne-am putea gîndi oleacă la pilda asta? În fond, și noi avem dușmani. Numai proștii și cerșetorii nu au. Săracii de ei, pe dînșii nu-i pizmuiește nimeni.

Totuși, prietenia rămîne marea consolare a celor căroя nu le reușește nimic. Ea rămîne o altă formă de bogăție, mai curată și mai subtil. Fără prietenie, marile averi devin otrava vieții de fiecare zi. În clipa adevărului, dăm bucuroși o avere mare pe un ceas de prietenie sinceră.

Din păcate, atunci cînd faci avere, prinzi măcar o parte dintre prietenii sinceri. Te umpli de bani și te golești de sentimente umane. Te înconjuri de tot felul de învîrtiți și de oportuniști care te laudă și-ți cîntă-n strună ca să le pice cîte ceva. Cei mai mulți ajung să te pizmuiască și să-ți dorească decăderea.

Dar, astăzi este ajunul Crăciunului și mîine-i sărbătoare. Cum spunea colegul meu de rubrică, săptămîna trecută, ăsta ar fi un bun prilej să mai întărim prieteniile slăbite, să legăm altele noi și să ne împuținăm dușmanii. Putem fi generoși și umani pentru că numai omul are sărbători. Nici o altă vietate de pe fața pămîntului nu are acces la sentimentul de sărbătoare. Munca l-a făcut pe om și sărbătoarea l-a confirmat ca atare. L-a umanizat.

Așadar, să nu scăpăm ocazia de a sărbători. Numai astfel ne putem rupe din timpul profan al grijilor și lăcomiilor din afacerile de fiecare zi pentru a ne articula la timpul sacru al umanității.

Să auzim de bine, ■

VOGATORE MULTIUSO
un echipament ideal de antrenament la domiciliu

Dimensiuni
73 X 114 X 66 cm

Acest produs se găsește la magazinul FRAROM

THIGH-MASTER
un aparat care are grijă de silueta ta

Acest produs se găsește la magazinele FRAROM și VOGUE

Monitor GLOBAL

Info Marketing și Computere

Noi tehnologii în Comunicații

Finanțe și Afaceri

Politică
și Economie

Traduceri din:
- *The Economist*
- *Business Central Europe*
- *Focus*
- *Business Week*

FLASH INTERN

Băncile comerciale vor trece la recuperarea creditelor neperformante ale societăților de stat

Ministerul Finanțelor a început acțiunea de recuperare a creditelor neperformante preluate de stat de la regiile autonome și societățile comerciale cu capital majoritar de stat. Astfel, potrivit ultimelor instrucțiuni ale Ministerului de Finanțe privind încheierea exercițiului financiar-bugetar pe anul 1994, "regiilor autonome și societăților cu capital majoritar de stat cărora li s-au preluat credite neperformante în baza Legii nr.7/1992 au obligația ca, din disponibilul fondului de dezvoltare constituit în condițiile legii și rămas la finele lui 1994, să verse o cotă de 50%". Virarea se efectuează în termen de cinci zile de la încheierea bilanțului contabil pe 1994. Această operațiune reprezintă reactivarea unei părți din creditele neperformante preluate de către stat. De asemenea, băncile comerciale în a căror evidență sînt înregistrate creditele neperformante, împreună cu Ministerul Finanțelor, au posibilitatea de a verifica bilanțul contabil al societății în cauză și de a reactiva debitele "prin identificarea și preluarea unor surse disponibile în contul creditelor neperformante".

Valeriu Tabără nu exclude posibilitatea importului de carne

"Dacă producătorii de carne vor continua să ignore prevederile HG 729/1994, prin care aceștia beneficiază de prime pentru producție, atunci vor fi nevoiți să liberalizăm importul de carne", a declarat, în cadrul întîlnirii de joi cu presa, Valeriu Tabără, ministrul Agriculturii. Ministrul consideră nejustificate prețurile actuale la carne, ca urmare a negocierii între producători și comercianți a unor adaosuri comerciale exagerate.

Decalajul dintre salariile personalului bugetar și cele ale angajaților din regiile autonome s-a redus cu 0,38%

Prin aplicarea Ordonanței 39/1994, privind indexarea cu 23% a veniturilor cuvenite personalului bugetar, a fost înregistrată o scădere cu 0,38% a decalajului dintre salariile personalului bugetar și cele ale angajaților din regiile autonome, a declarat Dorel Mustățea, secretar de stat în Ministerul Muncii și Protecției Sociale (MMPS). Din datele statistice al MMPS, în luna august 1994, decalajul salarial dintre bugetari și angajații regiilor era de 1,92%. Conform Comisiei Naționale pentru Statistică, la 30 septembrie 1994, salariul mediu net al angajaților din regiile autonome era de 114.087 lei, iar cel al celorlalți bugetari de 96.7612 lei.

În 1994 deficitul balanței comerciale a României va fi de circa 800 milioane dolari

Ministerul Comerțului estimează pentru anul 1994 un deficit al balanței comerciale a României de circa 800 milioane dolari, au declarat Agenției MEDIAFAX surse din cadrul Ministerului Comerțului. Dacă prognoza Ministerului se va confirma, soldul negativ al balanței comerciale se va reduce cu 50% față de cel înregistrat la sfîrșitul anului 1993 (peste 1.631 milioane dolari), au adăugat aceleași surse.

Statul va acorda "prime de furajare" crescătorilor de animale

Pentru a stimula producătorii de carne și de lapte, statul va acorda, începînd cu 1995, "prime de furajare", a declarat, în cadrul întîlnirii de joi cu presa, Valeriu Tabără, ministrul Agriculturii. Valoarea acestei prime este de 80.000 lei pe an pe cap de animal și va fi acordată crescătorilor ce dețin cel puțin trei vaci. Valeriu Tabără a anunțat, de asemenea, majorarea prețului de achiziție a laptelui de la producător, de la 300 la la 450 lei/l, prețul de desfacere către populație rămînînd neschimbat.

Ziarul "Sunday Telegraph" despre România la cinci ani după revoluția din decembrie 1994

Duhoarea visului muribund plutește peste România

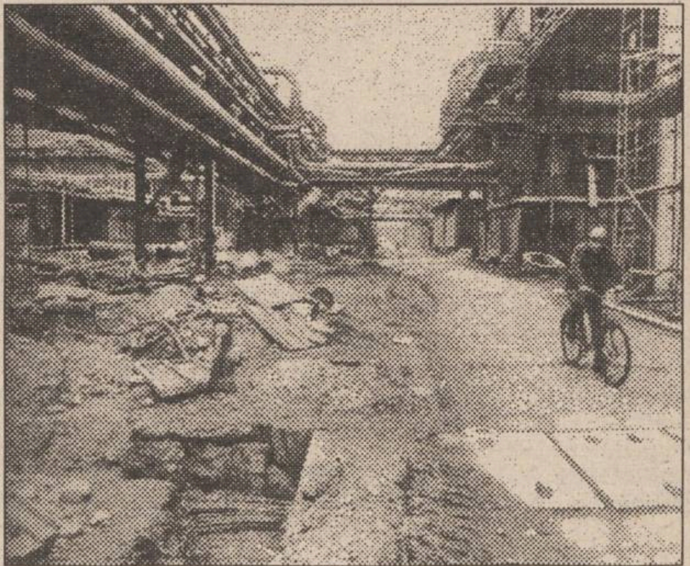

România de la sfîrșitul anului 1994 - la cinci ani de la evenimentele care i-au schimbat drumul - amintește ***deprimant*** de România anului 1989, cu excepția faptului că acum este lipsită de iluziile optimiste generate de schimbarea de conducere. Aceasta este concluzia ce se desprinde dintr-un articol apărut la mijlocul acestei luni în ziarul THE SUNDAY TELEGRAPH.

"Primul lucru care te izbește este mirosul, un amestec penetrant de tutun, de fum de cărbune și de urină. Este amprenta clasică a ***sărăciei lucii***, care începe să dispară din restul Europei răsăritene eliberate", se spune în articol.

Călătoria cu trenul de la Timișoara (leagănul revoluției) la București este o experiență plină de amărăciune, afirmă autorii articolului, argumentînd: "Gara era igrasioasă, murdară și prost luminată. Mulțimea era sărăcăcios îmbrăcată, femeile încotoșmănate în paltoane cenușii, iar bărbații, nerași, îmbrăcați în scurte din material sintetic și cu căciuli zburlite. În general vorbind, erau mai prost îmbrăcați decît cetățenii orașului Sarajevo.

Trenul era ticsit și s-a urnit greu dar nu a durat mult pînă să se oprească într-una din numeroasele și inexplicabilele halte fără gară".

Autorii amintesc că de-a lungul celor 500 de km de cale ferată sînt înșirate pe șinele paralele carcasele locomotivelor de fabricație indigenă zăcînd ruginite, una din numeroasele dovezi ale "paranoicei obsesii" a lui Ceaușescu ca România să dispună de propria ei industrie grea. Referirile la călătorie se încheie cu concluzia că trenurile românești sînt cele care circulau în Occident acum mai bine de jumătate de secol.

Ajungînd la intrarea în metroul de la București, primul lucru care frapează - se menționează în articolul din SUNDAY TELEGRAPH - sînt ciorchinii de copii ai străzii pentru care metroul a devenit singura locuință. Cei mai mari dintre ei cerșesc alături de bătrîni cu proteze de lemn și femei prematur îmbătrînite, cu fețele împietrite de mizerie.

Străzile sînt ințesate de vechi mașini hodorogite, ale căror țevi de eșapament emană nori proveniți de la benzină prost rafinată. Magazinele sînt mulțumitor aprovizionate, dar nu există firmele "Benetton" și "MacDonald", acești "indicatori infailibili", cum sînt denumiți de ziariștii cotidianului menționat, ai unei națiuni care se îndreaptă spre economia de piață.

Aceasta este problema României, explică mereu și mereu locuitorii cu infinită răbdare și politețe: există libertatea politică, dar economia rămîne aproape la fel de ***rigidă și dirijată*** de la centru ca în vremea lui Ceaușescu. Motivul, explică românii în continuare, constă în rămînerea comuniștilor la putere. Așa a fost aproape chiar de la începutul așa-zisei revoluții din decembrie 1989.

A existat, fără îndoială, o revoltă populară care s-a răspîndit repede de la Timișoara la Cluj, Sibiu și București, dar mișcarea a fost imediat ***confiscată*** de un grup de comuniști care complotau cu intermitențe de peste zece ani, neavînd însă curajul să dea lovitura.

Ceea ce surprinde la acești ***conspiratori*** conduși de președintele Iliescu este ***reticența*** lor de a permite dezvoltarea acelei economii de piață, care este tendința ireversibilă și inevitabilă pe tot restul continentului. Privatizarea industriei este de abia în fașă, iar reîmproprietărirea țăranilor este un proces care se desfășoară cu opinteli și cu jumătăți de măsură.

Toate acestea nu sînt atît de ciudate pe cît par. Menținerea stăpînirii asupra industriei grele și agriculturii conferă guvernului instrumentul de posedare și exercitare a puterii. Guvernul poate cumpăra voturile muncitorilor speriați de stafia incertitudinilor unei lumi capitaliste. Cei care conduc pot cumpăra ***loialitatea și complicitatea tacită*** celorlalți care administrează vechea ordine.

Pînă nu se va ajunge la o privatizare normală a economiei, spune opoziția, nu poate exista nici o speranță de ameliorare a nivelului de trai. Dar atît timp cît rămîne la putere actualul guvern cu sprijinul unei detestabile alianțe între comuniștii tradiționali, xenofobi și antisemiți, este puțin probabil că va putea interveni ameliorarea.

Șansele răsturnării acestei alianțe sînt însă reduse, din cauza lipsei de organizare a opoziției, consecință a faptului că cei peste 40 de ani de comunism în România au îmbrăcat forma unei ***zdrobitoare dictaturi totalitariste***.

Articolul se încheie pe un ton patetic și compătimitor: "Săracă și nefericită Românie! Va trebui să mai aștepte mult acea prosperitate, care este, în fond, dreptul de mult cuvenit al acestui mult încercat în suferință popor!" **(NEP)**

În opinia specialiștilor de la Centrul Internațional de studii antreprenorial

Programul guvernamental de privatizare din România este astfel conceput încît să blocheze reforma pe termen scurt și mediu

Senatul a adoptat săptămîna aceasta legea conținînd programul guvernamental de privatizare în masă cu 72 de voturi, deci cu numai 4 voturi mai mult decît pragul minim necesar proiectelor cu statut de lege organică. Pentru a ajunge însă la o eventuală aplicare, legea trebuie să treacă și prin Camera Deputaților. Extrem de puțini cunosc conținutul Legii pentru accelerarea privatizării.

Sînt, însă, ceva mai mulți cei care au luat cunoștință deja de Hotărîrea guvernamentală 500 din august 1994, care a blocat la FPS peste 700 de dosare ale unor întreprinderi în curs de privatizare prin MEBO. HG 500 prevede reevaluarea, prin mărire de circa opt ori, a patrimoniului societăților comerciale cu capital de stat, făcînd ca simplii muncitori să nu se mai poată atinge de prețul unui pachet rezonabil de acțiuni sau, în cazul în care o fac, asociațiile salariaților să nu poată achita în timp util creditele angajate. Consemnăm în continuare precizări interesante făcute de specialiști de la Centrul Internațional de studii antreprenorial (CISA) care atenționau, referindu-se la România, la faptul că statul, în calitatea sa de proprietar actual, nu trebuie să fie derogat de sarcina retehnologizării întreprinderilor, întrucît, în această calitate, el a golit de substanță și conținut societățile și infrastructura lor uzată tehnic și moral. În plus, pentru societățile cu capital de stat ritmul privatizării nu este atît de important, cît mai ales soluțiile de restructurare, de reorganizare și adaptare la condițiile pieții. De la începutul mandatului său, premierul Văcăroiu a promovat o politică economică de subvenționare, obligînd în fel și chip sistemul bancar să acorde credite preferențiale și cu dobînzi fără nici o legătură cu inflația unor întreprinderi care produc pentru stat. Cu alte cuvinte, finanțarea unor producții fără desfacere.

Astfel s-a instalat blocajul financiar încă neeradicat și, în mod normal, procesul de privatizare ar trebui să fie precedat de rezolvarea blocajului financiar global, mai avertizează specialiștii Centrului Internațional Antreprenorial. Aceasta presupune, în opinia lor, identificarea adevăraților generatori de neplată a datoriilor, adică a societăților care sînt într-un faliment mascat și, deci, ar trebui cuprinse într-un program de supraveghere și administrare controlată, dacă sînt mici producători, restul de societăți care sînt identificate ca generatoare de blocaj sînt, practic, mediabile, urmînd a fi lichidate. Ceea ce lipsește cel mai mult sînt metodele de privatizare ieftină, care să țină cont că salariații sînt săraci, că nu există o piață a capitalului și că nu s-a atestat cererea pentru privatizare la nivel național, mai concluzionează grupul de manageri de sta de la CISA, care constată cu tristețe că succesul în politica bugetară și monetară, obținut de Văcăroiu, a intrat într-o perioadă de acutizare a contradicției cu lipsa unei schimbări în economia reală, economie în care reforma este blocată cu meșteșug pe termen scurt și chiar mediu. **(NEP)**

CONSILIERUL DE SERVICIU

Clauza penală în raporturile juridice de afaceri

Clauza penală reprezintă o convenție accesorie prin care părțile determină anticipat cuantumul prejudiciului suferit și care va fi datorat de partea în culpă în caz de neexecutare a obligației contractuale. Stipularea unei asemenea clauze prezintă avantajul de a dispensa pe creditor de sarcina de a dovedi existența și cuantumul prejudiciului suferit în caz de neexecutare totală sau parțială a obligației asumate de către debitor.

Potrivit art. 1066 Cod Civil, clauza penală constă în obligația celui în culpă de a plăti celeilalte părți din contract o sumă de bani sau o altă valoare patrimonială.

Ea poate fi convenită atît pentru neexecutarea obligației, cît și pentru executarea cu întîrziere sau necorespunzătoare. Stipularea clauzei penale prezintă o importantă utilitate practică deoarece prin ea se fixează anticipat valoarea prejudiciului cauzat, în felul acesta părțile fiind scutite de a se mai adresa justiției pentru evaluarea prejudiciului și se înlătură dificultățile pe care le ridică dovedirea acestuia.

Spre deosebire de daunele - interese, prejudiciul anticipat, convenit de părți, nu trebuie dovedit, iar suma stabilită în clauza penală nu poate fi modificată de instanța de judecată chiar dacă s-ar dovedi că valoarea pagubelor suferite de creditor din cauza neexecutării sau executării necorespunzătoare ar fi mai mare sau mai mică decît cea stabilită anticipat de părți, cu excepția cazurilor de executare parțială a obligației, cînd instanța poate diminua proporțional cuantumul clauzei penale.

Dacă s-a prevăzut clauza penală pentru întîrziere la executare, creditorul va putea cere atît executarea în natură, cît și clauza penală.

Pentru a opera această convenție, se cere ca neexecutarea să provină din vina debitorului, să-i fie imputabilă, iar acesta să fie pus în întîrziere, afară de cazurile cînd este de drept în întîrziere conform unei clauze exprese din contract sau a unui act normativ.

Prejudiciul anticipat poate lua forma unei sume fixe de bani sau a unor penalități. Legea nr. 76/1992 prevede o penalitate de 0,4% pe zi întîrziere în sarcina agenților economici rău-platnici. Este o clauză penală instituită în baza unui act normativ, care lasă în puterea părților din contract de a stipula și penalități mai mari. Acestea sînt datorate prin simpla întîrziere a executării obligației contractuale asemănătoare de parte în culpă și nu pot depăși cuantumul sumei ce ține de obligația principală din contract.

Evident, dacă clauza penală - concretizată printr-o sumă fixă prestabilită sau prin penalități pe zi întîrziere - nu acoperă integral daunele suferite, cel în cauză are deschisă calea unei acțiuni, separate, în daune la instanța de judecată.

Clauza penală, se inserează de regulă în cuprinsul contractului economic, dar poate face obiectul unei convenții separate, încheiate concomitent cu obligația principală sau ulterior acesteia.

consilier juridic
Valentin ODOBESCU

Proiect de hotărîre privind exceptările și reducerile de taxe vamale pentru 1995 la importul unor produse industriale

Ministerul Industriilor a elaborat un Proiect de Hotărîre de Guvern privind exceptările și reducerile pentru anul 1995 a taxelor vamale de import pentru unele produse industriale, a declarat Dumitru Popescu, ministrul Industriilor. "În scopul asigurării protecției industriei naționale prin îmbunătățirea calității produselor românești, se are în vedere exceptarea de la plata taxelor vamale a unor materii prime și materiale cum ar fi: cauciucuri speciale și latex, preparate pentru prelucrarea textilelor, furnire speciale pentru industria lemnului, materii prime pentru medicamente, semifabricate pentru industria metalurgică, iuta și alte fibre textile, pigmenți și adezive pentru industria de pielărie, hîrtie, cartoane pentru ambalaje, gaz, păcură, țiței și altele", a precizat Dumitru Popescu. De asemenea, pentru importul de părți și subansamble se propune Guvernului exceptarea de la plata taxelor vamale, în limita unor contingente valorice. Ministerul Industriilor propune reducerea taxelor vamale la componentele electronice pentru bunuri de larg consum (televizoare - reducere de la 15-20% la 3%; componente și aparate din domeniul telecomunicațiilor - de la 20% la 5%; cerneluri pentru imprimerie - de la 10% la 3%; componente pentru aparate electrocasnice - de la 20% la 5%; etc.). "Pentru crearea unor condiții optime procesului de modernizare și retehnologizare a industriei românești, se are în vedere exceptarea de la plata taxelor vamale în anul 1995, în limita unor contingente valorice, a importului de echipamente necesare și care nu se produc în țară sau au fiabilitate redusă", a adăugat ministrul Industriilor.

FLASH EXTERN

BBC va concura CNN-ul la el acasă

British Broadcasting Corporation (BBC) intenționează să înființeze în Statele Unite un canal de știri printr-o rețea de televiziune prin cablu, se arată în numărul de marți al publicației Daily Variety, preluată de REUTER. Conform aceleiași surse, BBC va crea împreună cu Cable USA din Nebraska o companie mixtă denumită BBC World, care va transmite reportaje, spectacole televizate, documentare și programe informaționale realizate în Marea Britanie. La conducerea companiei va fi numit Reese Schinfield, fost director executiv al canalului de știri CNN. BBC World va fi separat complet de orice altă rețea lansată de BBC în Statele Unite și va transmite programe de divertisment realizate în afara colaborării cu firmele PBS, A&E și Discovery. Acest canal a fost creat de BBC pentru a concura cu CNN International care va fi lansat în SUA în 1995. BBC World nu se va limita la transmiterea de știri ca CNN, prezentînd o gamă largă de programe informaționale de la documentare despre problemele Casei Regale britanice la reportaje asupra consecinței politicii Statelor Unite asupra Europei. Eventual, BBC va produce documentare exclusiv pentru rețelele americane.

Taiwanul va achiziționa avioane de luptă americane și franceze în 1995

Taiwanul va începe, în 1995, achiziționarea de avioane de luptă americane și franceze și intenționează să-și formeze prima escadrilă proprie în cel mai scurt timp, a declarat miercuri ministrul taiwanez al Apărării, citat de REUTER. Chiang Chung-Ling a adăugat că, prin aceste achiziții, țara sa intenționează să țină ritmul înarmării cu cel al Chinei, rivalul său de 45 de ani. "China și-a extins echipamentele militare în ultima vreme, într-o măsură considerabilă", a declarat Chiang. În prezent, micul stat utilizează aparate vechi, de tipul F-104 și F-5E. Prima tranșă, de 60 de avioane F-16, va fi livrată între 1996 și 1997. Folosindu-se de situația economică favorabilă, Taiwanul a încheiat, în 1992, un contract în valoare de 6 miliarde dolari cu Statele Unite, pentru achiziționarea de 150 avioane F16. De asemenea, guvernul francez a aprobat vînzarea a 60 de aparate Mirage 2000 către Taiwan.

Michel Camdessus pledează pentru neabandonarea ajutorului către Europa de Est

Națiunile occidentale ar trebui să continue să sprijine țările din fostul bloc comunist pentru liberalizarea economiilor lor în ciuda progreselor destul de limitate înregistrate pînă acum, a declarat Michel Camdessus, directorul general al Fondului Monetar Internațional (FMI), citat de REUTER. "Trebuie să rezistăm tentației de a renunța la luptă. Nu există o sursă mai mare de creștere pentru aceste țări decît ajutorul primit de la cele 25 de țări industrializate" a precizat Camdessus într-un speech ținut la Madrid. FMI a acordat pînă acum Europei de Est credite de 20 de miliarde de dolari din 1990, pentru a le sprijini reformele pentru tranziția la economia de piață. "Cele mai îndrăznețe strategii s-au dovedit cele mai bune" a precizat Camdessus, adăugînd că acestea produc cele mai scurte perioade de suferință.

sc SAB srl
Str. Culturii nr. 30
Tel./Fax 032-11 22 19

INSTALAȚII DE
AER CONDIȚIONAT
KEEPRITE - CANADA
pentru birouri, restaurante, spații comerciale
■ încălzire - umidificare ■ răcire - umidificare ■
■ recircularea aerului ■

MODEL AK 09
Preț 1.390.000 lei
fără T.V.A.

MODEL AK 160
Preț 1.590.000 lei
fără T.V.A.

TRANSPORT, INSTALARE - GRATUIT. GARANȚIE ȘI POSTGARANȚIE

Cititorii MONITORULUI FINANCIAR care doresc consultații gratuite în domeniul juridic economico-financiar sînt rugați să se adreseze în scris, la sediul cotidianului MONITORUL, str. Smîrdan, nr.5, Iași, 6600, cu mențiunea: pentru "Monitorul Financiar"

CURSUL DE SCHIMB AL PRINCIPALELOR VALUTE

VALABIL PENTRU DATA DE 23 - 12 - 1994

Casele de schimb valutar	DOLAR			MARCA		
	C	V	CS	C	V	CS
BANCA AGRICOLĂ Tel. 113133	1850	1900	0%	1180	1230	0%
BANCA ROMÂNĂ pentru DEZVOLTARE - Tel. 211340	1850	1924	0%	1171	1217	0%
BANCA ROMÂNĂ de COMERȚ EXTERIOR - Tel. 145555	1900	1975	0%	1209,19	1256,92	0%
BANKCOOP - Tel. 112768	1930	2000	0%	1200	1250	0%
BANCA DACIA FELIX Tel. 142526	1950	2150	0%	1250	1390	0%
CREDIT BANK Tel. 117591	1780	1900	0%	1135	1230	0%
Casa de schimb "EDMOND" Tel. 115309	2000	2100	0%	1300	1365	0%
Casa de schimb "HIGECO" Tel. 112035	2081	2118	1%	1334	1366	1%

Piața produselor informatice și de birotică

Microsoft și Gateway 2000 vor susține compania Intel

Microsoft, cea mai mare companie de software din lume, a afirmat că utilizatorii ale căror computere sînt dotate cu procesorul Pentium pot să le utilizeze cu încredere, deoarece impactul coprocesorului de calcul în virgulă mobilă este limitat. În plus, Microsoft este hotărîtă să achiziţioneze în continuare sisteme Pentium. De asemenea, Microsoft a afirmat că posibilitatea apariţiei unor erori este exclusă, deși produsul său Excel folosește procesorul în virgulă mobilă hardware la efectuarea calculelor, atît timp cît utilizatorii își vor achiziţiona noul produs software al firmei, destinat înlocuirii coprocesorului hard, disponibil pe reţeaua Internet. Pentru utilizatorii îngrijoraţi că viteza procesorului ar scădea în cazul în care s-ar recurge la înlocuitorul soft de coprocesare în virgulă mobilă, Microsoft a proiectat un program care să înlăture și acest inconvenient, și care va menţine viteza ridicată de calcul, identică cu cea a procesorului Pentium.

Firma Gateway 2000 s-a alăturat și ea Companiei Microsoft în decizia de susţinere a companiei Intel, Gateway 2000 deţinînd la ora actuală primul loc în topul companiilor ce comercializează computere în SUA.

„Noi am vîndut cele mai multe sisteme bazate pe Pentium pe piaţa americană, și de la momentul publicării știrii cu privire la erorile în funcţionare ale procesorului, nu am primit nici o plîngere de la clienţii noștri care să confirme acest lucru”, a afirmat Ted Waitt, directorul general al firmei Gateway.

Astfel, Compania IBM a rămas izolată în decizia sa de a retrage sistemele sale Pentium de pe piaţă. Packard Bell și Dell Computer Corp. au afirmat că se vor alătura eforturilor firmelor Microsoft și Gateway 2000 în susţinerea procesorul Pentium, deoarece performanţele sale, exceptînd cazul spreedsheet-urilor, sînt remarcabile, mai ales în aplicaţii gen multi-media sub Windows. Lotus Development Corp. și-a exprimat hotărîrea de a proiecta, ca și Microsoft, software de corecţie și simulator soft pentru coprocesorul hard în virgulă mobilă. **(Mircea NISTOR, traducere din “Bloomberg News Service”)**

■ Ofertă specială de Crăciun ■

■ **LIVIUS** (Str. Fătu nr. 1A, tel. și fax: 032/112221) PC HiTech 486 Dx 2, 66 Mhz, 4 Mb RAM, Hdd 420 Mb, tastatură, mouse, garanţie 24 luni, preţ:1085 USD. Monitor Philips 14”, SVGA color, preţ: 319 USD. Handy SCANNER, true color, 800 DPI, software OCR, preţ: 339 USD. Placă fax-modem 9624, Bitfax, Winfax, preţ:65USD. Imprimantă Seikosha SpeedJet200, jet de cerneală A4, preţ: 325USD. Ofertă specială CIEL pentru luna decembrie: 4 programe de gestiune (contabilitate, gestiune comercială, plăţi, imobilizări) , cadou MENU CIEL, preţ: 660.000 lei.

■ **SQUAD COMPUTERS** (Bd. Tudor Vladimirescu, nr. 18, Sc A, ap. 16, tel 032/118484, fax 032/117631) PC AT 486 Sx 25 Mhz, VESA LB, 256Kc, 4 Mb RAM, HDD 250Mb, placă SVGA 512K, monitor color 14” SVGA LR NI, carcasa miniturn, tastatură, preţ: 1099USD. Aceeași configuraţie PC AT 486 DX, 40Mhz, VESA-LB / CYRIX, 1149USD; PC AT 486 DX2 66 Mhz, VESA-LB INTEL, preţ: 1299USD. Garanţie 24 luni, preţurile nu includ TVA.

■ **PRINCE SOFTWARE** (tel. și fax 032/212114, str. Arcu nr. 13, bl. F5, sc.D, ap. 5) PC Comrace 486 DX2, procesor AMLP 486, 50 Mhz, 4 Mb RAM, 256 K cache, placă grafică VGA TRIDENT, 512 k, monitor SVGA color, HDD 210 Mb 12ms acces, local bus, FDD 3,5”, mouse 3 butoane, preţ: 1276$. Impimantă Citizen 120 D+, 9 ace, 80 col, 144 cps, preţ: 237$. Imprimantă HP LaserJet 4L, 300DPI, 1Mb RAM, 4p/min, preţ: 975$. Imprimantă HP LaserJet 4PM 600 DPI, 1 Mb RAM, RET+PostScript, preţ: 1754$. NOTEBOOK Gericom 3560 mono, 486 DX2, 66 Mhz, 4 Mb RAM, HDD170 Mb, local bus, preţ:2069$. A-4 TECH FLATBed Scanner, 1200 DPI, single pass, 16,7 mil. col., AF-1200+OCR software, preţ: 1403$. Garanţie PC - 18 luni, alte echipamente - 12 luni.

■ **UNIVERSAL RX** (str. Gr. Ureche nr. 3, tel. 032/112058) PC Gateway 2000, procesor Intel 486 DX2, 66 mhz, 4 mb RAM, HDD 424 Mb IDE 13ms, Windows ACC. VL BUS video 1mb, monitor 14” Crystalscan 1024x768NI, minidesktop case, inclus MS-DOS 6.2, Windows F.W.G. 3.11, MS WORKS for WIN. 3.0, 3 ani garanţie, preţ: 2380 USD.

■ **EuroBIT** (tel. 032/134811) Ofertă specială pentru luna decembrie: PC 386 SX 40 Mhz, 2 Mb RAM, HDD 210 Mb, monitor SVGA mono, preţ: 1.499.000 lei. PC 486 DX2, 80 Mhz, 4Mb RAM VLB, HDD 260 Mb, monitor SVGA color LR MPR II, FDD 3,5”, mouse, preţ: 2.924.000 lei. Preţurile includ TVA și sînt calculate la cursul 1USD= 1770 lei. Software de gestiune: 1. Balanţă contabilă - 325.000 lei; 2. Gestiunea materialelor - 325.000 lei; 3. Salarizare și evidenţă personal - 250.000 lei; 4. Evidenţa și amortizarea mijloacelor fixe - 225.000 lei. Garanţie 12 luni, preţurile nu includ TVA. Preţurile se pot modifica astfel: reducere cu 15% pentru o garanţie de numai 3 luni, reducere cu 10% pentru o garanţie de numai 6 luni.

■ **TH INVEST** (tel. 032/163155) Software: MENTOR v4.0 - mediu integrat de contabilitate, întocmire automată de note contabile, 2 balanţe de verificare, registru jurnal, 4 liste șah, registru de casă, jurnale cumpărări și vînzări plus alte 35 de liste administrativ contabile, preţ: 800.000 lei. SALARII v4.0 - rezolvare completă a statelor de plată, preţ: 400.000 lei. DEVIZ v3.0 - calculaţie de preţ și costuri, ofertare deviz de lucrări, preţ; 450.000 lei. Asistenţa tehnică software și școlarizarea sînt incluse în preţ. Preţurile nu includ TVA.

■ **LOG-SOFT** (tel 032/136016 int 132, 132976/114, fax 137766) PC SILICON VALEY, SUA, 486 DX/40 Salient, VLB, 4 Mb RAM, HDD 260, mouse +pad, preţ: 1045 USD, 2 ani garanţie. SILICON VALEY, Pentium 60 Mhz Salient, VLB, 8 Mb RAM, SVGA, graphic accelerator VLB 1 Mb, true color, HDD 420, FDD 3,5”, mouse+pad, preţ: 2111 USD, 2 ani garanţie. Monitoare Sinco-Sony-Philips&Sony CRTs, preţuri cuprinse între 340-417 USD.

■ **DATASOFT** (str. Armeană nr. 13,bl G6, ap1, tel. 032/119839, fax 032/114229) PC AT 386 DX, 128Kc, 40 Mhz, 2 Mb RAM, HDD 280 Mb(WD), FDD 3,5”, placă SVGA 512K, monitor SVGA , color 14”, preţ: 908USD. PC AT 486 DX2, 40 Mhz, 4 Mb RAM, HDD 280 Mb, FDD 3,5”, monitor SVGA color LR, preţ: 1142USD. DEM cu CPU 486 DX2, 66 Mhz, (AMD), preţ: 1258USD. Garanţie 2 ani.

■ **PC-AMI COMP** (Bulevardul Copou nr. 4, tel./032/21.17.45 și fax: 032/14.47.18) PC GERICOM 486 DLC, 40 Mhz, procesor Texas Instruments, 4 Mb RAM, HDD 260 Mb Seagate, FDD 3,5”, SVGA video card Trident 9000W/512K, FDD/HDD controller +2S/P+game port, monitor color SVGA 14” LR, tastatură 101 key, Minitower Case, MS-DOS 6.2, WIN 3.1, WP 5.1, garanţie 24 luni, preţ: 1186US$. Imprimantă Seikosha SL 150, 24 ace A3, 240 cps, garanţie 12 luni, preţ: 420 US$. Imprimantă Epson FX 1170, A3, 9 ace, 380 CPS, preţ: 589US$. Imprimantă Epson LX 1050, A3, 9 ace, 240 CPS, preţ: 396US$. Preţurile includ taxe vamale, nu includ TVA. Se asigură 3 ani service post garanţie gratuit.

Societăţile ieșene specializate în comercializarea produselor informatice și de birotică prezente în această rubrică urează prin intermediul “MONITORULUI FINANCIAR” tuturor clienţilor și colaboratorilor : “Un Crăciun fericit!”.

NOTĂ: Prezentarea ofertelor în această rubrică este gratuită. Așteptăm în continuare propuneri și oferte din partea firmelor interesate să-și prezinte produsele. Orice modificare de preţuri la produsele prezentate din ofertele trimise rugăm să ne fie adusă la cunoștinţă pînă în ziua de joi, ora 18,00 a fiecărei săptămîni. Pentru preţurile în lei vă rugăm să indicaţi cursul de schimb.

Piața mondială a producătorilor de mașini

Vickers Plc a încheiat un contract de colaborare cu BMW

Firma britanică Vickers Plc a anunţat luni că filiala sa, Rolls-Royce Motor Cars Ltd, a încheiat un contract de colaborare cu compania germană BMW, relatează REUTER. Vickers a anunţat, în cadrul unei declaraţii, că acordul creează cadrul general pentru furnizarea de motoare, precum și pentru colaborarea la producerea de motoare compatibile automobilelor Rolls-Royce și Bentley. Acordul se referă în același timp și la modalităţile de dezvoltare a modelului Java, un prototip pentru un coupe Bentley de mare performanţă, pînă la sfîrșitul secolului. Sir Colin Chandler, director executiv al companiei Vickers, a declarat că acordul este extrem de semnificativ pentru viitorul automobilelor Rolls-Royce Motor Cars, pe termen mediu și lung. Directorul executiv al BMW, Bernd Pischetsrieder, a declarat la rîndul său: ***“Pentru noi este o plăcere de a participa la acest acord, între doi dintre producătorii celebrii de automobile”***.

Toyota își va extinde vînzările pe piaţa internă

Toyota Motor Corp., cel mai mare producător nipon de automobile, a dat publicităţii estimările privind activitatea sa pe 1995, vizînd o creștere a vînzărilor pentru piaţa internă cu 10%, la 2,24 milioane bucăţi, pentru prima oară după 1990. Pentru 1994, vînzările sînt estimate să înregistreze o scădere cu 1%, la 2,04 milioane, ca urmare a declinului economic din ultimii trei ani și a competiţiei pe piaţă datorate aprecierii yenului. Reducerile impozitelor pe venit, care vor continua în 1995, vor stimula cererea internă, iar lansarea de modele noi va contrtibui hotărîtor la aceasta, apreciază Tatsuro Toyoda, președintele companiei, citat de REUTER. El a estimat că cererea de automobile pe piaţa niponă va spori în 1995 cu 8%, la 5,30 milioane, ceea ce va atrage sporirea cotei de vînzări pentru Toyota în detrimentul altor firme, pe care însă Toyota nu le-a nominalizat.

“Midocar” a vîndut în 1994 peste 230 autovehicule “Volkswagen” și “Audi”

Firma “Midocar”, reprezentanţa “Volkswagen” (VW) și “Audi” în România, a vîndut în anul 1994 peste 230 autovehicule (160 autoturisme VW, 60 autoutilitare VW și 50 autoturisme Audi), a declarat Agenţiei MEDIAFAX Silviu Preoteasa, director executiv al firmei “Midocar”. În ceea ce privește autoturismele, modelele cele mai bine vîndute au fost VW “Vento” (1.800 cmc, preţ 22.000 mărci germane - fără taxe vamale) și “Audi 80” (1.600 cmc, preţ 30.000 mărci germane - fără taxe vamale), a precizat Silviu Preoteasa. Pentru anul următor, “Midocar” intenţionează să construiască un alt service, situat în partea de nord a Bucureștiului. ***“Lucrările la acest service vor demara în luna mai a anului 1995, vor dura circa doi ani și, într-o primă etapă, vor necesita o investiţie de cinci milioane mărci germane”***, a adăugat sursa citată.

ECHIPAMENTELE
cele mai moderne echipamente de calcul
HEWLETT PACKARD

Calculatoare, imprimante, servere UNIX,
împreună cu asistența tehnică și instalarea
oferite de S.C. RADIX S.R.L. la cel mai
convenabil raport preț/performanță

Pentru orice informaţii sunaţi la
tel. 032/210423 şi veţi primi
GRATUIT
CATALOGUL COMPLET AL PRODUSELOR
HEWLETT PACKARD.

SOCIETATEA COMERCIALA
RADIX SRL

Iași 6600 România
Bd. Copou nr. 3,
camera 205 și 215
(clădirea CONSART)
Telefon 210423

HEWLETT PACKARD
Authorized
Dealer and
VAR

Bursa de Mărfuri Arad

Aleea Romanței nr.2 ARAD 2900, tel: 057/220900, fax: 057/220915

Pentru a sprijini accesul direct al importatorilor și comercianților de mărfuri alimentare la tranzacționarea în bursă și pentru a reduce lanțul de intermediari, Bursa Agricolă pune în vînzare pachete de acțiuni nominative care dau dreptul la înființarea propriilor agenții bursiere.

BULETIN BURSIER

■ Grîu panificație, C - 235 ■ Porumb, V - 165, C - 155 ■ Orz, V - 175, C - 165 ■ Orzoaică, V - 180 ■ Cartofi, V - 355, C - 330 ■ Porci vii, V - 2200, C - 2100 ■ Ovine vii, V - 1800-2000 ■ Bovine vii, V - 1700-1800, C - 1500 ■ Zahăr V - 765-835, C - 730 ■ Ulei imp., V - 2400 ■ Făină, V - 450-520.

Prețuri în lei/kg, fără TVA. (C-cumpărare; V- vînzare)

Secțiunea 1, cultură vegetală

■ Poz.1. Grîu - V.o 80 to/lună, 160 lei/kg, grad de încolțire 1,7%.

- C.a 1000 t, 235 lei/kg STAS.

■ Poz.2. Porumb - C.a 3000 t, 155 lei/kg STAS.

■ Poz.3. Orz - V.o 1000 t, 170 lei/kg STAS.

- V.o 580 t, 180 lei/kg.

■ Poz.4. Soia - V.d 54 t, 600 lei/kg sămînță.

■ Poz.5. Cartofi - V.o 1200 t, 196 US $/t, import Turcia.

Secțiunea 2, zootehnice

■ Poz.1. Porcine - V.o 1000 capete, 2200 lei/kg viu.

- C.o 80 capete/săptămînă, 2100 lei/kg.

■ Poz.2. Carcase porci - C.o 100 t/lună, 1460 US$/t franco beneficiar.

- V.o 100 t, 1900 US$/t franco beneficiar.

■ Poz.3. Carcase bovine - V.o 400 t, 1380 US$/t refrigerată franco beneficiar.

- V.o 100 t/lună, 1370 US$/t congelată franco beneficiar.

■ Poz.4. Berbecuți - V.g. 2500 capete, 1800 lei/kg, jud. Brașiv.

- V.o. 100 capete 1100 US$/t.

■ Poz.5. Oi - V.o. 450 capete, 1500-1800 lei/kg.

■ Póz.6. Tăurași - V.g. 250 capete, 1700 lei/kg rasa Holstein 350-400 kg/cap.

- V.o. 200 capete 1010 US$/t.

■ Poz.7. Piei bovine - C.i. 200 t/lună.

Produse alimentare

■ Poz.1. Făină - V.o. tip BL 55, 515 lei/kg, imp. Ungaria.

- V.o. tip BL 80, min. 20 t, 450 lei/kg, franco dep. Arad.

■ Poz. 2. Zahăr - V.o. 1000 t, 759 lei/kg, min. 500 t.

- V.o. 4000 t, 765 lei/kg, min. 100 t.
- C.a. 200 t, 730 lei/kg.

■ Poz.3. Orez - V.g. - imp. Thailanda, 50 t, 730 lei/kg la saci de 50 kg, franco București.

- V.g. - imp. Vietnam 50 t, 705 lei/kg la saci de 50 kg, franco Constanța.

■ Poz.4. Portocale - V.g. 20 t, 1000 lei/kg, București.

- V.o. min. 20 t, 950 lei/kg, franco beneficiar, TVA inclus.

■ Poz.5. Cacao - V.g. 40 t, 2975 lei/kg, franco Arad, imp. Olanda.

■ Poz.6. Cafea verde - C.o. 20 t/săptămînă, 9500 lei/kg.

■ Poz.7. Margarină Austria - V.i. 10.000 cutii de 0,5 kg, 1400 lei/cutie cu TVA inclus.

■ Poz.8. Margarină Germania - V.g. 20 t la cutii de 20 kg, 2600 lei/kg, Baia Mare.

- V.o. 20 t la pachet de 250 g, 650 lei/pachet.

■ Poz.9. Telemea oi - V.i. 3550 lei/kg cu TVA inclus.

■ Poz.10. Lămîi - V.g. 20 t, 1330 lei/kg, în lăzi de 20 kg, imp. Grecia.

■ Poz.11. Mandarine - V.g. 20 t, 1775 lei/kg, lăzi de 20 kg, imp./ Grecia.

■ Poz.12 Stafide - V.g. t, 2800 lei/kg, imp. Turcia, vrac sau cutii.

■ Poz.13. Măsline - V.g. 20 t, 2750 lei/kg, cutii de 5 kg, imp. Grecia.

■ Poz.14. Suc de roșii - V.o. 1200 borc. 1/2, 535 lei/buc, franco Arad.

■ Poz.15. Pastă tomate - V.o.5000 buc. borcan BOB, 995 lei/buc, franco Arad.

■ Poz.16. Țuică mere - V.d. 3500 kg, 3100 lei/kg, 40 grade.

■ Poz.17. Cazeină - C.g. 2100 US$/t, orice cantitate.

■ Poz.18. Lapte praf degresat 1,5% grăsime, 1100 US$/t.

■ Poz.19. Bere Ploekinger 10000 sticle de 1/2l, 1060 lei/sticlă.

■ Poz.20. Ketchup - V.d. butelii 1/2 l, 36000 buc., 1800 lei/buc.

■ Poz.21. Sfeclă roșie - V.d. 17000 borc. BOA 820 ml, 920 lei/buc.

■ Poz.22. Morcovi saramură - V.d. 1000 buc. borc. BO 3080 ml, 2668 lei/buc.

- V.d. 15000 buc. borc. BOA 820 ml, 1022 lei/buc.

Bursa de mărfuri generale

Metale și produse metalice

■ Poz.1. - V.o. Tablă OL 37-52, 3-100 mm, 395 lei/kg.

■ Poz.2. - V.a. Tablă oțel 0,4-50 mm, 460 US$/t, FOB Constanța.

■ Poz.3. - V.a. Tablă inox 12X-18N-10T 2100 US$/t, FOB Constabța.

■ Poz.4. - V.a. Tablă inox 316-4751, 2000 US$/t, FOB Constanța.

■ Poz.5. - V.a. Tablă zincată 0,4-0,8 mm, 450 US$/t, FOB Constanța.

■ Poz.6. - V.o. Rulmenți 120000 buc, diferite tipuri.

■ Poz.7. - C.o. Oțel beton 6 mm, 8mm, 10 mm diam., colaci sau bare, pentru export.

■ Poz.8. - C.o. Deșeuri aluminiu, 20 t, 1000 lei/kg.

■ Poz.9. - C.o. Lingouri aluminiu 20 t, 2000 lei/kg.

Produse petroliere și combustibili

■ Poz.1. - V.o. Benzină Premium 3000 t, 550-585 lei/kg.

■ Poz.2. - V.o. Cărbune cocsificabil 60 US$/t, DAF graniță Slovacia-Ungaria.

Materiale de construcții

■ Poz.1. - V.a. Ciment marca 420 și 500, 40 US$/t, FOB Constanța.

■ Poz.2. - V.o. Gresie 390 mp, 27000 lei/mp, imp. Italia.

■ Poz.3. - V.o. Cherestea rășinoase 100 mc, 135000 lei/mc.

Diverse

■ Poz.1. - V.d. Lame de ras 600000 buc., 38 lei/buc. China (TVA inclus).

■ Poz.2. - V.d. Borcane sticlă 800-820 ml, 2.800.000 buc 150 lei/borc.

■ Poz.3. - V.d. Jucării diverse import (electronice, mecanice, păpuși).

■ Poz.4. - V.d. Articole de papetărie și birotică.

■ Poz.5. V.o. Mochetă 300 mp, 21000 lei/mp. Italia.

■ Poz.6. - C.o. Mentol 7000 t/lună, puritate 99,95%, FOB Constanța.

Cumpărare: tablă, bare aluminiu, deșeu de cupru, lingou de cupru. - o.

NOTĂ: Dacă vă interesează o anumită ofertă, rețineți litera mică scrisă în dreptul ei și formați numărul de telefon corespunzător, după cum urmează:

a. AGENȚIA AMET - 221897; b. AGENȚIA A.M. ARAD - 220900; c. AGENȚIA ARBEMA - 220900; d. AGENȚIA F.P.P. - 234724; o. CASA DE COMERȚ B.M.A. - 252486, 220779, 252418; e. B.B. COMPUTER - 217583; g. AGENȚIA FLORIA - 220874; i. AGENȚIA ROMTRANS - 280851, 280479; m. AGENȚIA S.C. CARNE - 220810.

Legendă: C - cumpărare; V - vînzare.

Colectivul Bursei de Mărfuri Arad vă urează un Crăciun fericit, multă sănătate și prosperitate, odată cu tradiționalul "La mulți ani!"

Bursa Lemnului Piatra Neamț

(B-dul Republicii nr.17 Tel. 033/215633, fax 033/218587)

Buletin bursier

OFERTE

■ Cherestea rășinoase intern, clasa C-D, diverse lungimi, mai mari de 3 m, 60 mc, preț fără TVA 81.000 lei.

■ Cherestea rășinoase export, 400 mc, preț 100USD fără TVA.

■ PAL hidrofugat clasa de emanație E1, coli format 2440x1220, grosimi 6mm cl. A, 8,12,16,18 mm cl. A+B, livrabil în tranșe de 3000/zi, cant. 35.500 mp.

■ PAL hidrofugat clasa de emanație E1, coli format 2440x1220, grosimi 6mm cl. A, 8,12,16,18 mm cl. A+B, cant. 45.500 mp.

■ Hîrtie imitație pergament cu gramaj 35-45g/mp, exclusiv pentru ambalaj alimentar, 300to, preț: 3.600.000 lei fără TVA.

■Hîrtie ambalaj uz general, gramaj 56g/mp, preț: 1.350.000 lei fără TVA..

■ Europaleți ambalați pentru export 1200x92x16, 1200x132x80, 800x112x20, 800x132x20, cu licență, cant. 800 mc, preț negociabil 105USD.

■ Căsuțe camping int. 5,5 mp, 24 buc, 1.400.000 lei fără TVA.

■ Butoni lemn nuc pentru mobilier cu umiditate 10%, 2900 buc, 400 lei.

■Europaleți brad 1200x80x14, 700 buc, 9200 lei fără TVA.

CERERI

■ Cherestea stejar diverse dimensiuni, 200 mc.

■ Cherestea fag, TAL, TAS, NAL, diverse dimensiuni, 200 mc.

■ Furnir estetic stejar, grosimi 0.5-0,8, diferite clase de lat, 20000 mp.

■ Furnir tehnic stejar, diverse dimensiuni, 10000 mp.

■ Bușteni de fag și stejar pentru gater, 500 mc/lună.

■ Furnir estetic rășinoase, diverse dimensiuni, 20000 mp.

■ Hîrtie pentru confecționat saci de ciment tip CRAFT 70, 1000 tone.

■ Bușteni rășinoase pentru celuloză.

Bursa de Mărfuri Timișoara

(Str. C. Brediceanu nr.8, Tel. 056-135262, Fax/Tel. 056-192055)

Cumpărare

1 Alcool etilic;
1 Carcase vită și porc - 20 tone, 1.100 $;
1 Cartofi desiree - 20.000 tone, 280 lei/kg; fără TVA;
1 Ceafă fără os - 20 tone, 2.300 $;
1 Cotlet cu os - 20 tone, 2.500 $;
1 Cotlet fără os - 20 tone, 3.300 $;
2 Fasole boabe - 10 tone;
2 Grîu pentru panificație - 1000 tone;
1 Pui Griller I - 20 tone, 1.100 $;
2 Tăurași în viu - 200 cap.;
2 Țevi din oțel ST. 37,2 interior asfalt natural, EXTE - 30000 met;
1 Zahăr - 1000 tone, 765 lei/kg;

Vînzare

2 Acid citric - 7 tone, 2.670 lei/kg; inclus TVA;
2 Alcool dublu rafinat 96 grade din melasă sau cereale - 2.650 lei/l;
2 Berbecuți peste 30 kg/buc - 450 buc., 1 150 $/tonă;
1 Bumbac brut sort I, II tip 4,5 - 10.000 tone, 1.550 $/tonă;
2 Cherestea rășinoase 1 - 100 mc, 135.000 lei/mc; fără TVA;
2 Haine protecție;
2 Juninci gestante - 35 buc, 850.000 lei/buc; fără TVA;
1 Lampă cu tub fluorescent - 10.000 buc, 13.500 lei/buc; fără TVA;
2 Lapte praf import R. Moldova - 65 tone, 3.100 lei/kg;
2 Miere de albine polifloră - 400 kg, 2.700 lei/kg; inclus TVA;
2 Miere de albine polifloră - 1000 kg, 2.500 lei/kg; inclus TVA;
2 Orz - 500 tone, 195 lei/kg;
2 Orz producție 1994 - 100 tone, 169 lei/kg; fără TVA;
2 Oțel beton 6 MM - 589 lei/kg; fără TVA;
1 Oțel beton 8, 10, 12 mm - 568 lei/kg; fără TVA;
2 Oțel beton OB 37 - 249 $/mt;
2 Oțel beton PC 52 - 257 $/mt;
1 Oțel cornier UNP 50-120 - 583.745 lei; inclus TVA;
2 Ovăz - 250 tone, 169 lei/kg; fără TVA;
1 Portocale - minim 18 tone, 1.165 lei/kg; inclus TVA;
2 Porumb boabe - 170 tone, 180 lei/kg; fără TVA;
2 Porumb boabe - 10 tone, 185 lei/kg; inclus TVA;
2 Porumb boabe - 10.000 tone, 182 lei/kg; inclus TVA;
2 Propolis - 15 kg, 80 lei/gr;
2 Saci pentru ciment - 5 F, 415 lei; fără TVA;
2 Tablă aluminiu Â0,4;Â0,5 mm (1000x2000) - 3.998 lei/kg; fără TVA;
2 Tablă neagră 1; 1,5; 2; 3 mm - 759 lei/kg; fără TVA;
1 Tablă zincată - 1.587 lei/kg; fără TVA;
1 Tablă decapată 1 mm - 1.095 lei;
2 Tăurași peste 350 kg/buc - 160 buc, 1.100 $/tona;
1 Țeavă neagră 1/2" - 2.997 lei; fără TVA;
1 Țeavă zincată - 2.298 lei; fără TVA;
2 Ulei de floarea soarelui - 500 litri, 2.100 lei/litru;
1 UNP - 575 lei; fără TVA;
2 Unt origine SUA - 200 tone, 3.000 lei/kg;
2 Utilaje de sudare;
2 Zahăr dublu rafinat din sfeclă - 300 t/s, 930 lei/kg; inclus TVA.

Notă: 1 - neverificat; 2 - verificat; 3 - garantat; Termen - 24.12.1994.

RAID MONITORUL FINANCIAR

Cît ne costă anul acesta Moș Crăciun?

■ *cheltuielile minime pentru o familie se ridică la aproximativ 100.000 lei*

(continuare din pagina 1C)

Adunînd aceste cifre constatăm cu ușurință, că procurarea și împodobirea unui brad de Crăciun vă va costa minimun 30.000 de lei dacă aveți globuri din anii trecuți, altfel, costul acestuia se va ridica la 40-50 mii lei.

Revenind la cadourile pentru copii, acestea "inundă" vitrinele și rafturile magazinelor, marea diversitate a lor făcînd uneori destul de grea o alegere: mașinile telecomandate costă între 6000 și 14000 de lei, păpușile între 2000 și 9000 de lei, jocurile logice între 2000 și 4000 de lei, treningurile pentru copii costă 7-10.000 de lei. Crăciunul constituie și un "maraton" gastromic pentru multe gospodine, care în acest an au fost nevoite să achiziționeze kilogramul de carne de porc la prețuri între 3500 - 5000 de lei, oul la prețuri cuprinse între 190 - 210 lei, litrul de ulei la prețul de 2200 lei, kilogramul de portocale la prețul de 1300-1600 lei, cașcavalul la prețul de 5500-6500 lei/kg.

Deci, pentru a sărbători cu adevărat Crăciunul, o familie are nevoie de aproximativ 100.000 lei. Cum salariile multor cetățeni se află sub pragul de 100.000 pe lună, chiar dacă în familie sînt doi salariați, aceste cheltuieli sînt destul de mari.

Pentru acei care nu-și pot permite un Crăciun cu adevărat fericit, motivele de îngrijorare fiind suficiente pentru acesta, nu rămîne decît soluția sacrificiului material, pentru ca măcar cei mici să se mai poată bucura de sosirea lui Moș Crăciun. Bucuriile românilor de Crăciun vor fi deci în mare măsură direct proporționale cu bugetul familiei.

S.C. TEXTILA S.A.
Iași
Șos. Ștefan cel Mare și Sfînt nr. 4 (Tîrgușor Copou)

Numai la S.C. TEXTILA Iași găsiți
mochetă și covor dublu pluș într-o variată gamă coloristică, dimensiuni și desene,
la prețul de 24.199 lei/mp (inclusiv T.V.A.).

Contactați-ne la sediul unității noastre din șos. Ștefan cel Mare și Sfînt nr. 4, (Copou) sau la telefon **144810, 140405.**

Un drum lung şi complex

■ *România va intra în Uniunea Europeană numai dovedind maturitate economică*

(continuare din pag. 1C) Intrînd în zona de comerț liber din această parte a continentului, România își va îmbunătăți și șansele de a accede în Uniunea Europeană. Autoritățile românești vor fi înțeles, probabil, pînă acum că intrarea în marea familie europeană nu se va face prea repede și nici prea ușor. În aceste condiții, ar fi foarte sănătos pentru noi dacă am face drumul spre Uniunea Europeană cu pași mici și siguri, adică integrîndu-ne, pentru început, în zona liberului schimb în Europa Centrală.

Să vedem ce va însemna pentru România parcurgerea acestei etape. Includerea în zona central europeană de liber schimb îi va permite României să-și stimuleze exporturile, să-și intensifice schimburile în zonă. Aceasta îi va aduce României nu numai valută forte, dar o va propulsa în circuitul activ al schimburilor comerciale din Europa Centrală.

Intrarea în acest circuit economic și comercial va fi și mai benefică începînd din anii imediat următori, deoarece, potrivit unei înțelegeri din aprilie 1993 a celor patru țări (Ungaria, Cehia, Polonia, Slovacia), barierele comerciale vor fi reduse rapid și o zonă liberă propriu-zisă va fi înființată pînă cel mai tîrziu în 1997, chiar dacă urmează să se mențină restricții la unele produse industriale.

Este important pentru România să sesiseze șansa pe care o va avea din momentul includerii în zona de comerț liber. Intrînd în cercul lor, România va beneficia de o importantă colaborare în producție și va avea de cîștigat și din punct de vedere al înnoirilor tehnologice.

După includerea României și Bulgariei, zona va deveni mai statornică din punct de vedere economic, va oferi noi locuri de muncă, atrăgînd astfel investitorii și creditorii externi. Lumea va privi cu alți ochi această parte a continentului, considerată pînă de curînd înapoiată și ineficientă.

Includerea în acest spațiu este o necesitate și din alt punct de vedere, și ar fi bine dacă ne-am îndrepta atenția puțin asupra acestei chestiuni. Dacă România nu intră în cercul țărilor foste comuniste din zonă, dar deja mai bine dezvoltate și mai stabile din punct de vedere economic și chiar politic (Cehia, Ungaria, Slovacia, Polonia), asupra ei planează pericolul să fie "racolată" de parteneri din est, în principal de Rusia.

Ba chiar se poate ca de teama de a nu lua taurul de coarne, adică de teama de a nu intra în competiție cu partenerii superiori din zonă, România să se îndrepte singură spre Rusia și spre fostele state comuniste din jurul Rusiei (care, toate, au format pînă în ianuarie 1990, Comunitatea Economică de Ajutor Reciproc CAER).

Riscul este și economic, nu numai politic (intrarea în sfera de influență a Rusiei). România trebuie să se desprindă de piețele trecutului pentru că astfel nu ar face altceva decît să își mențină în viață industrii ale trecutului, deci acele industrii falimentare (producția de dragul producției) de care trebuie să se debaraseze. Numai de așa ceva nu are nevoie România în acest moment.

Afirmam anterior că integrarea statelor din centrul și estul Europei în Uniunea Europeană ca membri cu drepturi depline nu se va realiza prea curînd.

În primul rînd, este vorba de exigențele în ceea ce privește performanțele economice pe care cele 12 state membre (15, din ianuarie) le impun fostelor state comuniste din centrul și estul continentului. Din tabelele de mai jos se poate observa că în acest moment, sfîrșitul anului 1994, decalajele dintre est și vest sînt enorme (produsul intern brut, inflație, deficit bugetar anual).

Este de la sine înțeles că acoperirea acestui decalaj va dura cîțiva ani buni și este bine ca autoritățile de la București să nu își facă iluzii în acest sens. Este nerealist să vorbim acum cu optimism despre șansele rapide ale României de a adera la UE. Cine o face, are în mod sigur scopuri propagandistice.

Numai după ce vor moderniza infrastructura și numai după ce vor îmbunătăți parametrii economici - reducerea inflației, o lege a competitivității, convertibilitatea valutelor, etc. - autoritățile românești vor avea dreptul să vorbească despre șanse reale și rapide de aderare la Uniunea Europeană.

În al doilea rînd, Europa de Vest nu se grăbește să accepte noi parteneri pentru că are de rezolvat probleme care țin de organizarea și funcționarea sa internă. UE nu este o structură modernă și flexibilă în acest moment, funcționînd după o structură depășită de evenimente.

Organizația nu mai are 6 membri ca la început, are deja 12 și în ianuarie vor intra oficial în Uniune încă trei, ceea ce va îngreuna și mai mult situația.

Dacă UE are pretenții - justificate, de altfel - de la viitorii membri, este firesc aibă pretenții de la ea însăși.

Cînd toate statele europene vor forma, în sfîrșit, Zona Economică Europeană (o piață unică, o monedă unică), României i se vor deschide noi perspective de cooperare în domeniul producției și comercializării. Economia națională va beneficia în sfîrșit de materii prime, resurse energetice, tehnologii moderne. De asemenea, își va putea diversifica exporturile pe acele piețe care au o mare capacitate de absorbție, de ocupare a forței de muncă în sectoare productive și de servicii în străinătate ale cărei remiteri vor contribui semnificativ la echilibrarea balanței de plăți.

Deocamdată, în perspectivă apropiată, crearea acestei piețe unice europene apare ca o considerabilă șansă de dezvoltare pentru toate statele din zonă. Nu știm însă dacă la un moment dat, această structură nu va deveni inoperantă sau inutilă.

Avantajele pe care le oferă UE merită însă consemnate și vom specifica numai două: potrivit unor studii recente, vor fi create 5 milioane de noi locuri de muncă, producîndu-se, totodată, și o scădere a prețurilor de consum cu 4,5 pînă la 6,1%.

Tara	PIB ($/locuitor)	Creșterea economică 1994 (%)	Inflația 1994 (%)
Belgia	22600	1.5	2.8
Danemarca	29190	4.2	2
Franța	23550	2.3	1.7
Germania	26000	2.4	2.9
Grecia	8400	0.7	11
Italia	18400	1.5	4.2
Olanda	21300	1.8	2.9
Irlanda	15100	4.8	2.5
Marea Britanie	18950	3.4	2.4
Spania	12500	1.5	4.5
Portugalia	6900	2	5.8
Cehia	3720	3	9.5
Slovacia	2270	1	15
Ungaria	4010	1	19
Polonia	2610	4.3	30
România	1380	1	150
Bulgaria	1250	0	90

Previziuni puțin optimiste pentru economia României în anul 1995

Economiile Poloniei, Republicii Cehe și Slovaciei vor înregistra în 1995 o creștere economică mai mare decît celelalte țări din centrul și estul Europei, se arată în raportul bianual publicat marți la Paris de Organizația pentru Cooperare Economică și Dezvoltare (OECD).

Raportul menționat relevă că economiile din Bulgaria, Ungaria și România vor înregistra, ca și în anul 1994, o creștere economică mai redusă decît cea a țărilor vecine. "În aceste țări prioritatea imediată este întărirea politicilor de stabilizare și menținerea programelor deja demarate", se arată în raportul OECD. Prospectele economice pentru Europa de Est s-au îmbunătățit, în principal datorită creșterii exporturilor țărilor din regiune către țările membre OECD. Se poate remarca faptul că România și Bulgaria vor continua să se plaseze pe pozițiile inferioare și în cursul anului următor. Constatarea este valabilă atît pentru Produsul Intern Brut, cît și pentru inflație și șomaj. "Diferența dintre statele grupului de la Vișegrad și statele din Balcani este chiar mai mare decît cea dintre Uniunea Europeană și Vișegrad", susține Istvan Racz de la institutul CS First Boston, citat de publicația Business Central Europe. În continuare, publicația prezintă estimările pe 1995 ale principalilor indicatori economici pentru Cehia, Ungaria, Polonia și Slovacia și Bulgaria și România. Evoluția produsului intern brut estimată de Organizația pentru Cooperare Economică și Dezvoltare (OECD) pentru țările membre ale Grupului celor 7 dovedește diferențele mari care există între acestea și statele din fostul bloc comunist.

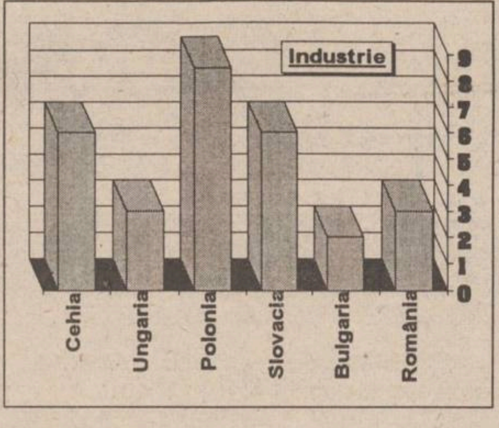

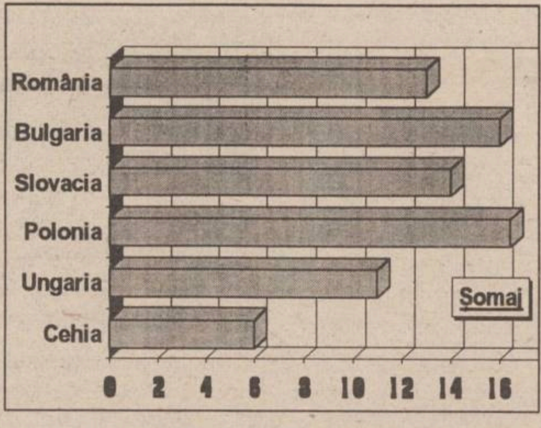

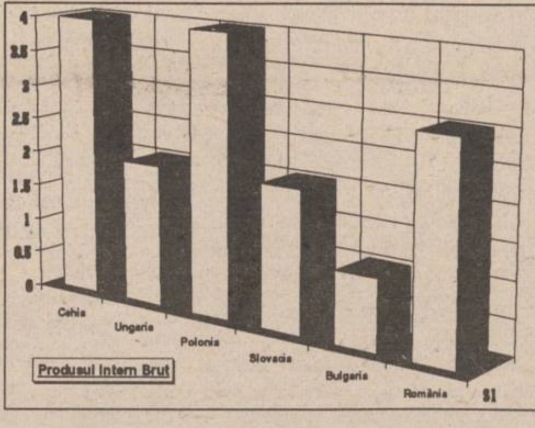

Coordonatori
MONITORUL FINANCIAR
Dana SCRIPCĂ
Mircea NISTOR
Eugen LEONTE

SÎMBĂTĂ
DUMINICĂ
24-25 DECEMBRIE 1994
Inclus în nr. 302 (1058)

monitorul
Sport

SECȚIUNEA B
SPORT,
PUBLICITATE,
DIVERTISMENT

Premiile A.P.S. pe anul 1994

Gheorghe Hagi și Gina Gogean - cei mai buni sportivi ai României

Pentru prima dată după 1990, Asociația Presei Sportive a reușit să împace toate orgoliile gazetarilor sportivi și să organizeze o anchetă oficială privind superlativele anului 1994. Într-un cadru festiv, vineri, 23 decembrie, a avut loc decernarea premiilor anuale ale A.P.S. și Ministerului Tineretului și Sportului. Laureații acestui an sînt conform sufragiilor A.P.S.:

■ **Cel mai bun sportiv** - Gheorghe Hagi (fotbal).

■ **Cea mai bună sportivă** - Gina Gogean (gimnastică).

■ **Cea mai bună echipă** - reprezentativa de fotbal.

■ **Premiul fair-play** - Dan Niculescu (baschet).

■ **Premiul pentru longevitate în publicistică** - Romeo Vilara (Sportul Românesc).

■ **Premiul pentru debut** - Radu Naum (TVR) și Cătălin Tolontan (Sportul Românesc).

■ **Premiul pentru carte** - Mircea M. Ionescu.

■ **Premiul pentru fotografie** - Aurel Neagu (Gazeta Sporturilor) și Zsold Halmagyi (Viața Harghitei).

■ **Premiul portocalei** (cele mai bune relații cu presa) - Nicolae Mărășescu.

■ **Premiul lămîiei** (cele mai proaste relații cu presa) - col. Anghel Drăgan (director Romanian Open Tennis).

■ *Premiile naționale ale M.T.S.*

■ **Seniori** - Gheorghe Hagi (fotbal), Francisc Vaștag (box), Marius Urzică (gimnastică), Gheorghe Andriev și Grigore Obreja (caiac-canoe).

■ **Senioare** - Gina Gogean (gimnastică), Reka Szabo (scrimă), Lavinia Miloșovici (gimnastică).

■ **Echipe - sporturi individuale:** reprezentativele de gimnastică și floretă feminin.

■ **Echipe - sporturi colective:** reprezentativa de fotbal.

■ **Antrenori** - Octavian Belu (gimnastică).

■ **Juniori** - Dorel Simion și Leonard Ionel Frîncu.

■ **Junioare** - Gabriela Szabo.

■ **Cluburi** - Steaua.

■ **Federații** - Gimnastică.

Lucian GHEORGHIU

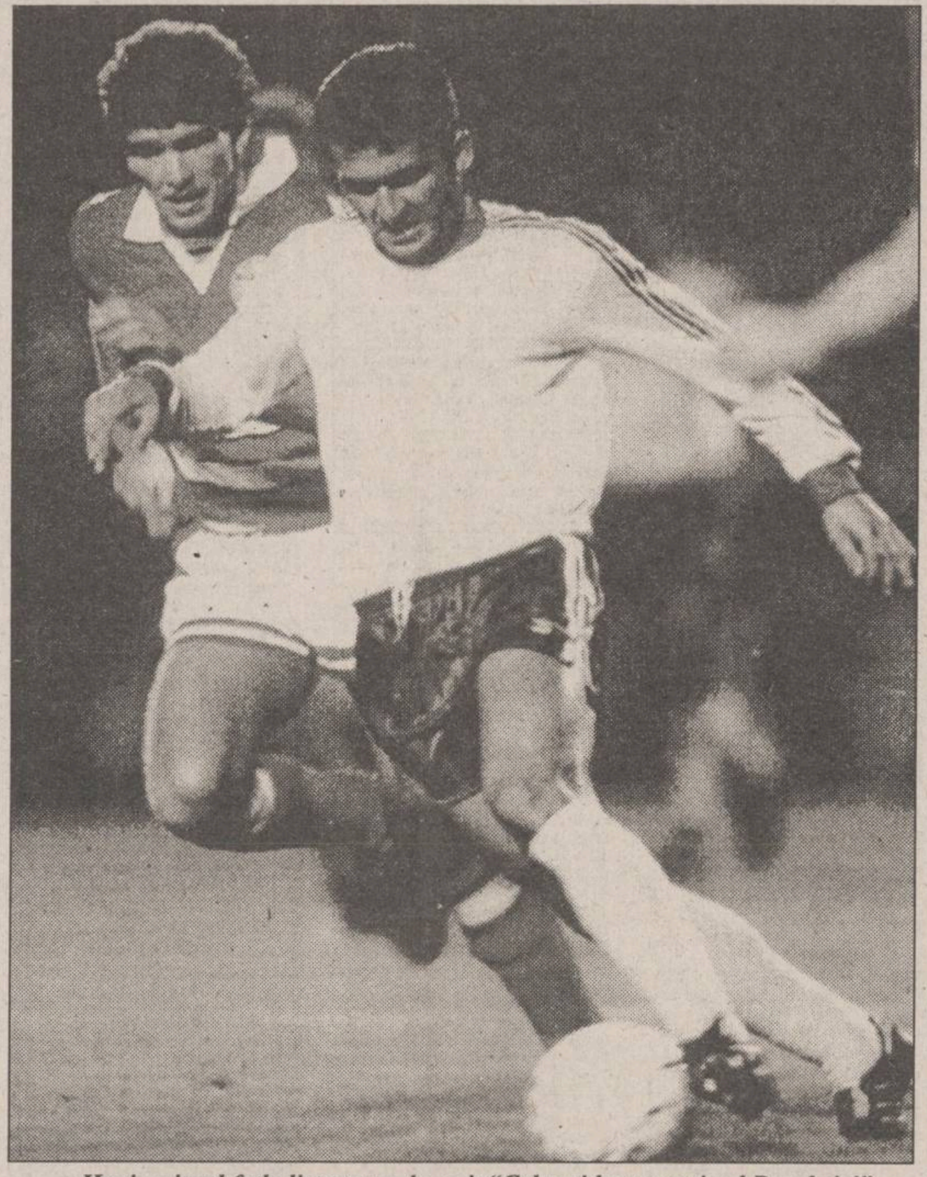

Hagi, primul fotbalist care a devenit "Cel mai bun sportiv al României"

Sport can-can

■ *Iubita lui O.J. Simpson profită*

În timp ce O.J. Simpson se află în închisoare, sub acuzația de crimă premeditată, fosta sa iubită, actrița ***Paula Barbieri***, se pregătește să se lanseze în lumea cinematografului. Încercînd să speculeze marea popularitate de care se bucură O.J. Simpson în rîndul americanilor, producătorii i-au propus Paulei un rol în filmul ***"Dangerous"***, în care va juca alături de Gould Elliot. Pentru a nu se plictisi pînă la începerea filmărilor, domnișoara Barbieri a acceptat să pozeze nud pentru revista "Playboy"...

■ *Apare cartea lui Mansell*

Deși nu a evoluat în Formula Indy decît timp de doi ani, pilotul englez Nigel Mansell a descoperit toate secretele ei și încearcă acum să le împărtășească și fanilor săi. Nigel a publicat la editura londoneză "Harrods" volumul intitulat "***Indy-Car Racing***", în care povestește cele mai interesante întîmplări din scurta, dar tumultuoasa sa aventură de pilot pe pistele americane. Volumul a fost lansat deocamdată în Marea Britanie, urmînd ca la începutul anului 1995 să apară în Germania și Franța.

■ *Utopii cu Ben Johnson*

Atletul canadian Ben Johnson, suspendat pe viață de Federația Internațională pentru dopaj, ***a devenit eroul unui clip publicitar pentru firma "Mastercard"***. Videoclipul îl prezintă pe Johnson alergînd într-o cursă de 100 m, pe care o cîștigă detașat, după care privește spre tabela electronică pe care scrie: "7,80 secunde, record mondial pulverizat". Simple utopii despre trișori...

■ *Un sex-shop în sprijinul fotbalului*

Echipa de fotbal Wiener Sport Klub și-a găsit un sponsor generos care s-o ajute să evite starea de faliment, transferînd în contul clubului suma de 6 milioane dolari. Sponsorul este... o doamnă de 75 de ani, ***Beate Uhse, patroana celui mai mare lanț de sex-shop-uri din Austria.*** Doamna Uhse este o înflăcărată microbistă, ea fiind căsătorită în tinerețe cu internaționalul austriac Ziffner. **(Ion C.)**

"Mulți fotbaliști de la F.C. Lynx ar putea evolua în Divizia Națională"

■ ***declară, în exclusivitate pentru "Monitorul", Vasile Simionaș, în prezent antrenorul echipei Oțelul Galați***

Vasile Simionaș este un nume care nu mai necesită nici un fel de prezentare, fostul decar al Politehnicii făurindu-și prin rezultatele obținute o aură de meseriaș și în domeniul antrenoratului. Prezent întotdeauna unde se joacă fotbal, Vasile Simionaș nu a scăpat prilejul de a viziona pe viu partidele disputate la Sala Polivalentă în cadrul Memorialului "Emil Alexandrescu", chiar dacă în arenă erau puștani de 10-12 ani. Curios să aflu cum se descurcă gruparea fotbalistică gălățeană, unde în prezent este antrenor principal, i-am cerut noutăți:

- Cum ați ajuns la Oțelul?

- După o lună și jumătate de inactivitate, am fost contactat de conducerea echipei dunărene care era într-o mare suferință de puncte. Am fost de acord să preiau conducerea tehnică, încheind în acest sens cu Oțelul un contract de doi ani. Avînd în vedere situația în care se găsea echipa cînd am fost desemnat antrenor, obiectivul pe care l-am stabilit a fost menținerea în Divizia Națională, urmînd ca în sezonul viitor să țintim mult mai sus.

- Ce ați găsit la Oțelul din punct de vedere a valorii jucătorilor și a situației financiare?

- Echipa gălățeană mi s-a părut a fi foarte timorată, aproape speriată. Implicarea mea a fost imediată, schimbînd din mers stilul de joc. Chiar și al unor fotbaliști care, pînă la sosirea mea, erau titulari. Am avut și șansa să încep cu o victorie, lucru care a schimbat complet starea sufletească a jucătorilor. De asemenea, Oțelul dispune de un lot de jucători bunișor, totuși, redus numeric, însă lucrul cel mai important este că fotbaliștii sînt mulțumiți de condițiile oferite. Cu toate acestea, nu se poate spune că ne numărăm printre echipele bogate ale campionatului.

- S-a bătut exagerat de mult monedă pe victoria obținută la Brașov...

- În mentalitatea brașovenilor, atunci cînd echipa pierde acasă vina o poartă jucătorii, despre care se spune că au vîndut meciul. De fapt, cazul Romeo Pașcu (președintele F.C. Brașov) este clasat, Federația pronunțîndu-se în favoarea noastră.

- Ce va fi în retur?

- Ne așteaptă un retur extrem de greu, în care ne vor vizita Steaua și Dinamo, dar la fel de greu va fi și pentru celelalte echipe, indiferent de locul în clasament. Oricum, vom încerca să aducem, în funcție de posibilități, doi-trei jucători, pentru a acoperi posturile deficitare.

- V-ați gîndit să achiziționați și jucători de la Iași?

- F.C. Lynx este o echipă foarte bună, iar dacă ar fi întărită numai cu doi jucători maturi și experimentați, ar putea rivaliza cu orice formație din Divizia Națională. Mulți fotbaliști din actuala echipă a Iașului ar putea ușor evolua ca titulari la Oțelul, dar aceștia sînt legați prin contract cu F.C. Lynx. Dacă va fi cazul și cele două cluburi vor cădea de acord, sigur că aș putea apela și la jucătorii ieșeni.

- Fotbaliștii gălățeni sînt mai bine plătiți decît cei ieșeni?

- Cert este că jucătorii de la Oțelul sînt stimulați cum trebuie și, ca atare, sînt mulțumiți, singura lor preocupare fiind jocul.

- Cine sprijină echipa de fotbal?

- Combinatul Siderurgic, cu cei peste 45.000 de salariați.

- Cînd ați programat adunarea echipei?

- Pe 9 ianuarie începem pregătirea, pe 15 ianuarie vom merge într-un cantonament la Predeal, după care încercăm un turneu de pregătire în Spania sau, poate, în Cipru.

- Veți mai reveni vreodată ca antrenor la Iași?

- Deocamdată, am contract cu Oțelul. Sînt ieșean, născut și crescut în Iași, și deci plecarea mea nu este definitivă, avînd în vedere că familia mea a rămas aici. Personal, doresc formației ieșene tot ceea ce-mi doresc și mie.

(A consemnat Leonard CĂNĂNĂU)

Mini-fotbal: Memorialul "Emil Alexandrescu"

F.C. Lynx în prim-plan

Ieri s-au disputat finalele Memorialului ***"Emil Alexandrescu"*** la mini-fotbal, puștanii grupării din Copou fiind din nou în centrul atenției. Cei prezenți la Sala Polivalentă s-au încălzit urmărind mai întîi finalele mici, pentru locurile 3-4, la categoria copiilor născuți în anul 1983, "bronzul" cîștigîndu-l F.C. Lynx II care a întrecut lejer echipa Școlii de fotbal din Bălți cu 5-0. În cealaltă finală mică, a copiilor născuți în 1982, s-a impus L.P.S. Galați, care a învins pe L.P.S. Iași cu 5-3 după departajare prin lovituri de la 7 m, la sfîrșitul timpului regulamentar scorul fiind 0-0. A urmat o perioadă de respiro, cu două jocuri amicale, în primul, F.C. Lynx și Oțelul Galați (copii născuți în 1985) terminînd la egalitate (1-1), iar în cel de-al doilea evoluînd în familie juniorii III ai F.C. Lynx (vicecampioni naționali în acest sezon), după care tensiunea a atins cota maximă cînd pe teren au intrat finaliștii. La categoria celor născuți în anul 1983, elevii prof. Dumitru Romilă (F.C. Lynx I), după cel mai spectaculos meci al competiției, au învins cu 5-1 pe cei de la Oțelul Galați, iar la categoria copiilor născuți în 1982, elevii prof. Dan Cănănău (F.C. Lynx I) au pierdut la limită cu 3-2, după o partidă, de infarct, în fața celor de la Oțelul Galați. Nici premiile nu au dezamăgit: locul I - 100.000 lei; locul II - 30.000 lei (sponsori au fost firmele LYNX și LYNX COM). Au mai fost recompensați cu ghete de fotbal: I. Daniliuc (Oțelul) și D. Cristea (F.C. Lynx) - golgeterii competiției; S. Iancu (Oțelul), M. Andrieș (F.C. Lynx) - cei mai buni jucători; D. Curcă și G. Enea - cei mai buni portari. Au mai dovedit aptitudini fotbalistice deosebite: I. Ciocănaru, V. Iordache, M. Butnaru, M. Vîrlan, M. Vintilă (F.C. Lynx), V. Nistor și D. Pascu (Oțelul Galați). Remarcabilă a fost și evoluția goal-keeper-ului R. Costaș, fiul fostului portar al Politehnicii, Paul Costaș. **(Leonard CĂNĂNĂU)**

PANORAMIC

Favorit al publicului londonez

Ilie Dumitrescu nu vrea să plece de la Tottenham

Internaționalul român Ilie Dumitrescu va încerca să îl convingă pe antrenorul Gerry Francis să îl titularizeze la Tottenham. "***Aș vrea să rămîn aici pentru că mi-e drag clubul acesta. Sînt neliniștit numai pentru că vreau să joc în echipa mare. Voi discuta cu Francis ca să îmi acorde o ultimă șansă să arăt ce pot***", a declarat Dumitrescu, citat de cotidianul "***Daily Expres***". Întrebat despre situația fotbalistului român, managerul clubului londonez a declarat că îl înțelege pe Ilie, dar a spus că nu îi poate folosi mereu pe toți jucătorii pe care îi are la dispoziție. Multă lume ar regreta plecarea lui Dumitrescu la alt club. Românul s-a dovedit a fi un personaj simpatic și a devenit în scurtă vreme un favorit al publicului de pe "***White Hart Lane***". Deocamdată, Ilie este curtat insistent de clubul spaniol Sevilla, dar englezii cer pe transfer nu mai puțin de 4,5 milioane de dolari.

Programul lui Pelé

"Trebuie să culegem copiii de pe străzi"

Noul ministru brazilian al Sportului, Pelé, a declarat că principalul său obiectiv în această funcție va fi construirea de facilități sportive pentru tineri și săraci: "***Sportul la nivelul ierbii a fost complet abandonat în această țară și acesta va fi scopul meu prioritar. Trebuie să culegem copiii de pe străzi***". În Brazilia, facilitățile sportive sînt concentrate în exclusivitate în companii și cluburi private sau cluburi militare. Stadioanele au fost înghițite de construcțiile de clădiri, fiind aproape imposibil să găsești o astfel de arenă în marile orașe. Numit ieri ministru al Sportului în guvernul care își va începe activitatea la 1 ianuarie, Pelé a mai precizat că ***nu va fi un ministru "cu normă întreagă"***. După retragerea din activitate, el a devenit om de afaceri și își petrece multă vreme în străinătate. "***I-am spus acest lucru lui Fernando Henrique Cardoso*** (președintele ales al Braziliei, n.r.), ***dar mi-a răspuns că nu este nici o problemă. Cine are prea mult timp liber este un vagabond***". Un vechi dușman al lui Pelé, președintele Confederației Braziliene de Fotbal, Ricardo Teixeira, a evitat criticile la adresa acestuia: "***Sper să realizeze ca ministru tot atît de mult cît a realizat și pe terenul de fotbal***".

Ivan Zamorano (centru)

Spania - Primera Division

Zamorano - golul cu numărul 4.000

Într-un meci contînd pentru campionatul spaniol de fotbal, etapa a XV-a, Real Madrid a întîlnit, în deplasare, formația Real Valladolid. Jucătorii de la Real Madrid s-au impus cu scorul de 5-0 (3-0), prin punctele marcate de Luis Enrique '3, Ivan Zamorano '12, '31, Raul Gonzalez '51 și Alfonso Perez '74. La meci au asistat 19.000 de spectatori. Golul al doilea al atacantului chilian Ivan Zamorano a fost cel de-al 4.000-lea din istoria clubului madrilen.

Clasament:

1. Real Madrid	15	10	3	2	37-15	23
2. Real Zaragoza	15	10	3	2	25-10	23
3. Deportivo la Coruna	15	8	5	2	30-16	21
4. FC Barcelona	15	8	4	3	26-16	20

Campionatul din Primera Division se întrerupe pînă pe data de 7 ianuarie, cînd Real Madrid va juca, pe teren propriu, în compania formației FC Barcelona.

Base-ball

Greva jucătorilor americani

Patronii și reprezentanții jucătorilor nord-americani de baseball nu au ajuns la nici o înțelegere în ceea ce privește încetarea grevei ce durează de ***133 de zile.*** Cele două părți s-au întîlnit pentru a încerca să salveze campionatul ***"Major League"***, fără rezultat însă. Mediatorul federal, William Usery, a anunțat eșuarea tratativelor în cadrul unei conferințe de presă desfășurate la Washington.

S.C. INTERELECTRIC S.A.
Reciclăm orice tip de cartuş
pentru imprimante laser :
HP II/III , IIP/IIIP , IV/IVM , IVL ,
şi compatibile cu acestea.
Precum şi pentru copiatoare:
Canon FC 1-3 , PC 1-25
Sharp Z30 - Z85 , Sanyo SFT50
Str. ELENA DOAMNA Nr.24
Tel. (032) 112004 , 112366
Fax (032) 112366 , 112447

HOLDING
UNIVERSAL LD
urează tuturor clienților,
colaboratorilor, prietenilor
și salariaților firmei,
Sărbători fericite
cu ocazia Crăciunului!
Un gînd bun și împlinirea
tuturor dorințelor
pentru seara de Moș Ajun
LA MULȚI ANI!

S.C. TAXICOM S.A.
IAȘI
Str. Codrescu nr. 6
scoate la concurs
postul de
ȘEF CONTABIL
Cerințe:
■ studii superioare
■ vechime minimă de 5 ani în funcția de contabil
■ cunoscător a activității de transport auto
Relații suplimentare la
sediul societății,
la telefon 140595.

COMPANIA DE TURISM
NET
Tabere de schi
pentru elevi și studenți la
BORSEC, VATRA DORNEI, DURĂU
- între 57.000 lei și 84.400 lei
REVELION '95
DURĂU, VATRA DORNEI
Excursii în:
TURCIA - 7.1.1995
65.000 lei
POLONIA - 6.1.1995 - 50.000 lei
FRANȚA - PARIS - săptămînal
Informații și înscrieri:
IAȘI - Casa Modei - mezanin.
Telefon 032-117596.
PIATRA NEAMȚ - Tel. 033-631536.
TÎRGU FRUMOS - Tel. 032-712408.
net
KLM
AGENT

Cotidianul MONITORUL anunță cititorii că, începînd cu luna decembrie, practică cele mai mici tarife pentru anunțurile de mica publicitate.

VÎNZĂRI

SC EUGEX SRL
vinde
tablă zincată de 0,4 mm,
la prețuri minime.
Str. Bucșinescu 40
(lîngă Avicola).

Doriți un cadou util, frumos și convenabil? La magazinul **ANDONA** (stația de tramvai spitalul Parhon) găsiți: ● porțelanuri și servicii Dorohoi ● rechizite și jucării ● baterii și acumulatoare **VARTA** ● dulciuri ● parfumerie.
ATENȚIE!
în luna decembrie, la cumpărăturile peste 5.000 lei
vă oferim un cadou

SC AUTO TECHNIC SRL
IAȘI
vinde din stoc:
● PC-uri 286 "Siemens" (noi), cu programe "CIEL" (contabilitate, gestiune etc) - 800.000 lei ● PC-uri 286 second-hand - 600.000 lei ● calculator portabil XT cu imprimantă - 900.000 lei ● imprimante A3 și A4 ● consumabile ● componente PC-uri.
Tel. 116625 și 211579.

Vînd palton damă din stofă (lînă 100%) cu guler blană nurcă, nou, mărimea 48-50, culoare bej. Preț 250.000 lei.

Telefon 112102, orele 8,00-14,00, 142363 orele 16,00-20,00.

MIKE BREUGER CO.SRL
str. Gîndu 6A (500m de la Agenția Tarom, în spate);
VINDE EN GROS
dulciuri, napolitane, biscuiți, drops, ciocolată, bomboane, țigări, cosmetice, cafea, chewing gum, băuturi, zilnic, între orele 9,00-18,00. Vă așteptăm.

SC TACT MGS SRL
Iași vinde
(en gros și en detail:
● VODCĂ 36°, 42°
● ROM EXTRA
● VINURI.
Adresa: Str. Canta, bl. 503, în spatele Parfumeriei. Program: 9,00-13,00; 14,00-18,00; sîmbătă 9,00-13,00.

SC ZUMAGRI SRL
vinde
en gros
citrice, portocale, banane, mandarine, grape, lămîi, roșii, castraveți, dulciuri, băuturi, hîrtie de scris format A4, la prețuri avantajoase, din depozitul situat în cartierul Metalurgie, lîngă aprozar.
Tel. 175400, 132100.

SC **ELISAN** COM SRL
vinde
la cele mai mici prețuri:
● cherestea rășinoase ● bile manele rășinoase ● prăjini ● elemente gard. Execută pe bază de comandă: ■ case din lemn ■ șarpante case ■ binale. Relații la tel./fax **066/162303**. Adresa: 4200 Gheorghieni, crt. Revoluției bl. D7, Harghita.

Vînd huse interioare de mașină. Preț negociabil.

Telefon 164248, după ora 19,00

UNIVERSAL RX
oferă din stoc:
DISCHETE
3M
și foi adezive pentru notițe
POST IT
Vă așteptăm zilnic la sediul nostru din str. G. Ureche nr. 3.
Tel./fax 112058.

■ **NON-STOP. Vînd mortar M 10 T, var pastă vechi, unelte și scule pescuit. Șos. Bucium-Tomești, lîngă serele Vlădiceni. (5854)**

■ **Vînd set oale inox, 5 piese, fund dublu și capac și set pahare cristal, format din 37 piese. Telefon 112545. (780750)**

■ **Vînd robot bucătărie "Elektrik Kitchen Machine", storcător fructe, carne, cafea, mixer, 120.000 lei. Tel. 122207. (780506)**

■ **Vînd mixer multifuncțional: maioneză, frișcă, aluaturi groase, tocător, cafea; absolut nou, 40.000 lei. Tel. 122207. (780505)**

■ Vînd vin excepțional, alb și roșu. Tel. 111744. (780502)

■ Vînd haină nutrie neagră 3/4, nouă și cojoc bărbătesc import, mărimea 46-48, calitate excepțională. Telefon 144970, între orele 8,00-13,00 și 18,00-21,00. (780494)

■ Vînd mărci. Telefon 177122. (5843)

■ Vînd chioșc metalic 8 mp, stare bună, instalație electrică, izolat, grilaje metalice, sobă, rafturi. Urgent, preț negociabil, 500.000 lei. Informații - atelier cizmărie Țesătura. (780545)

■ Vînd fier cornier pentru un balcon 20/20, vînd patine gheață, mărimea 33, cumpăr mărimea 36 sau schimb. Telefon 117420. (780764)

■ Vînd două tablouri pictate și alte obiecte. Telefon 145183. (780892)

■ Vînd Every Man's English Pronouncing Dictionary (By Daniel Jones); Essential English for Foreign Students (Books 1-4); The Concise Oxford Dictionary. Telefon 147104. (780757)

■ **Vînd palton stofă grena, modern, stare foarte bună, 40.000 lei și haină iepure lungă, albă, 50.000 lei. Telefon 131068, după ora 16,00.**

■ **Societate comercială vinde anvelope importate din Germania pentru toate tipurile de autoturisme. Relații la telefon 110258, 177076.**

■ Vînd aparate foto "Skina", blitz încorporat, sigilate. Telefon 117919. (780878)

■ **Vînd haină de nutrie, neagră, 3/4. Telefon 155603. (780865)**

■ Vînd pui coker spaniol mărișori. Telefon 113167. (780784)

■ Vînd schiuri Fischer 1,80, Topaz 1,60, Clăpari 42-43, 37-39, legături "Scut". Telefon 117454. (780771)

■ Vînd butelie aragaz. Telefon 145437. (780894)

■ **Vînd o haină blană nutrie, lungă, nouă, sigilată, mărimea 46. Preț 1.000.000 lei. Telefon 147445. (780893)**

AUTO-MOTO

■ Vînd autocamion IFA, 10 tone, înmatriculat, preț negociabil. Informații - Ruginoasa, județul Iași, telefon 65, familia Pietraru. (780864)

■ Vînd Volkswagen Transporter, o tonă, 85.000 km, înmatriculat, stare perfectă, sau schimb cu autoturism și diferență. Telefon 137791, după ora 17,00. (780726)

■ **Vînd Fiat 131 Mirafiori, an 1984, carte de identitate, număr nou, aspect și funcționare ireproșabile. Preț - 4 milioane lei, negociabil. (780749)**

■ **Vînd parbriz duplex Dacia 1300. Preț convenabil. Telefon 155601. (780860)**

■ **Vînd Dacia 1310 TX break, 30 mii km,1990, bleu 616, carte de indentitate, preț negociabil. Telefon 117403.**

■ **Vînd Dacia 1300, an fabricație 1976, cu piese de schimb, preț foarte convenabil. Telefon 153820.**

■ **Vînd VW Scirocco 1,8 l, an fabricație 1986, 4100 dolari, negociabil. Telefon 210770.**

■ **Vînd Dacia 1310, Ungaria, 1987, motor nou, vopsită. Vizibilă șos. Arcu 67, bl. 13-B, cu nr. 4-IS-3269, culoare crem. Telefon 210578.**

■ **Vînd ARO 244 D, motor Brașov, 1986, 4500 DM și VW Passat 1600, 3700 DM, ambele înmatriculate, prețuri negociabile. Telefon 117394.**

■ **Vînd 2 Dacii 1310 TLX, aduse recent în țară, fabricație 1987 și 1988, funcționare și aspect ireproșabile, preț 4 milioane lei, negociabil. Relații la telefon 125164.**

■ **Vînd Dacia 1300, an 1980, necesită vopsirea caroseriei, schimbat cauciucuri, preț negociabil - 2,5 milioane lei. Telefon 144741.**

■ **Vînd ARO 10, nou, 1400 km rulați, preț negociabil - 3800 dolari sau echivalent în lei. Relații la telefon 159134.**

■ **Vînd 3 Dacii 1310, două TLX și una TX, fabricație 1988 și 1990, aspect și funcționare ireproșabile. Relații la Service Dancu și la telefon 127070, zilnic.**

■ **Vînd Dacia 1310 break, an fabricație 1988 și Dacia 1310 TX, an fabricație 1989, import Ungaria, la prețuri negociabile. Telefon 171988, după ora 9,00.**

■ **Vînd urgent Dacia 1310, break, fabricație 1987, import Ungaria. Telefon 139585.**

■ **Vînd Dacia din 1988, Ungaria, stare tehnică foarte bună, preț avantajos. Relații la telefon 119777 sau 132050.**

■ **Vînd Dacia 1310 TX, an fabricație 1982, preț fix 2 milioane lei și Dacia 1310 TX, an fabricație 1984, preț fix 2,5 milioane lei. Telefon 120516.**

■ **Vînd Dacia break 1310 TX, 1987, stare impecabilă. Telefon 211467.**

■ **Vînd Dacia 1310 TX, Ungaria, an fabricație 1987, stare foarte bună. Telefon 120719.**

■ **Vînd Dacia 1310, an fabricație 1982, neînmatriculabilă și certificat Dacia 1310, an fabricație 1992. Relații la telefon 170550.**

■ **Vînd Dacia 1310, fabricație 1986, stare excepțională, preț negociabil. Telefon 115003, între orele 9,00-18,00.**

■ **Vînd urgent, extrem de avantajos, Dacia 1310 break, an fabricație 1986, înmatriculată. Telefon 175584, 177174.**

■ **Vînd urgent Dacia 1310, fabricație 1991, 5 trepte viteze, motor 1410, preț informativ 4,7 milioane lei. Telefon 152093.**

■ **Vînd Oltcit 11 RM, fabricație, decembrie 1990, și remorcă, 250 kg, preț avantajos. Telefon 143921 sau 127281.**

■ **Vînd urgent Dacia 1310, an fabricație 1987, 5 trepte viteze, culoare alb 13, carte de identitate, revizie tehnică 96, dotată cu RC autorevers, boxe, huse, alarmă antifurt, portbagaj, halogen, toate noi, stare tehnică foarte bună, preț 4,7 milioane lei, negociabil. Telefon 163109, sau la Bingo Select.**

■ **Vînd Dacia 1310 TX, Ungaria, 1989, 49 mii km, stare ireproșabilă, preț negociabil 5,1 milioane lei. Relații la telefon 167996.**

■ **Vînd Dacia 1310 TX, an fabricație 1986, înmatriculată recent, adusă din Germania. Telefon 170011.**

■ **Vînd ARO 244 D, motor Brașov, urgent. Adresa: str. Arh. Berindei, fostă Muncii nr. 38, la casă, cartier Galata.**

■ **Vînd Dacia 1310, stare și întreținere foarte bune, cu revizia făcută și număr schimbat. Telefon 153903.**

■ **Vînd Renault 25, neînmatriculabil an fabricație 1985, în stare bună. Telefon 035/15648, Bîrlad.**

■ **Vînd Opel Record 20 E, înmatriculat; sau certificat și piese. Telefon 25, com. Dumești-Iași, Deleanu Daniela.**

■ **Vînd Fiat Fiorino, 1989, 10 milioane lei, VW Passat neînmatriculabil, piese VW Passat. Telefon 137743.**

■ **Vînd auto străine, ani fabricație 1989-1993, direct din Germania. Telefon 137743.**

■ **Vînd Audi 100, an fabricație 1977, cap. cil. 1577 cmc, automatic, înmatriculat; sau schimb cu garsonieră. Telefon 157168.**

■ **Vînd Opel Kadett 1,3, fabricație 1982, cu motor nou, 1992, stare ireproșabilă, adus în țară 1994, vama achitată. Telefon 165660; 131857.**

■ **Vînd Audi 80, 4 portiere, cauciucuri noi, stare foarte bună, înmatriculat, carte tehnică, verificare 1996. Telefon 174616.**

■ **Vînd autoturism Zaz, 40 CP, perfectă stare de funcționare, carte identitate, înmatriculat. Telefon 121321.**

■ **Vînd VW Passat, 1981, 80 km, 1600 cmc, benzină, 4 uși, gri metalizat, original, vama neplătită, neînmatriculat, preț neg. 1500 dolari. Telefon 144741.**

■ **Vînd Austin 1,3 LS, cap. cil. 1200 cmc, consum 5l benzină/100km, fabricație 1986, înmatriculat cu numere noi și carte de identitate, impecabil, preț 2,8 mil. lei. Telefon 121193.**

■ **Vînd Mercedes 300 diesel, recent adus în țară, cutie de viteze normală, funcționare ireproșabilă. Telefon 121193.**

■ **Vînd VW Jetta, cap. cil. 1300 cmc, 4 portiere, culoare albă, recent adus în țară, avantajos. Telefon 121193.**

■ **Vînd Opel Ascona C, fără acte, stare perfectă, model deosebit, 2,8 mil. lei, neînmatriculabil; sau schimb cu autoturism înmatriculat (cu mici defecțiuni). Telefon 221783.**

■ **Vînd urgent Renault 30, 3-IS, 1600 cmc, servoaccelerație, frînă, direcție, închidere geamuri, trapă, electrice, check, control, altele, 3,8 mil. lei. Telefon 176742.**

■ **Vînd Mercedes 240, verificare tehnică înscrisă, cîrlig remorcare, funcționabilă, preț negociabil și avantajos. Telefon 167524.**

■ **Vînd VW Golf, înmatriculat cu 12-IS, consum 6l/100 km, stare perfectă de funcționare, preț 1100 DM, fix și motor 1100 cmc, preț 1500 mii lei. Telefon 135975.**

■ **Vînd Citroen Visa 17 diesel, din 1986, 110 mii km și cumpăr acte pentru aceeași marcă. Telefon 123932.**

■ **Vînd Mercedes Cobra 230, benzină, stare ireproșabilă, convenabil, adus recent. Telefon 116475.**

ELECTRONICE

Vînd televizor alb-negru SIRIUS 208, sigilat, preț negociabil.

Telefon 144856

■ **Vînd magnetofon "Rostov" plus două boxe 2x20 W, benzi noi înregistrare. Lăsați mesaj pentru Mihai sau nr. de telefon. (780707)**

■ Vînd boxe "Jazz" hi-fi, 40 W, 4 ohmi, ireproșabil, preț fix - 100.000 lei. Tel. 177770.

■ Vînd dublu radiocasetofon "Akaiwa", mare, boxe detașabile, egalizator, 160.000 lei. Telefon 117919 sau 132721. (780877)

■ Vînd urgent tv alb-negru "Sirius 208", preț fix - 100.000 lei. Telefon 116551. (780879)

■ Vînd două televizoare alb-negru "Diamant 210" și "Snagov 122", în perfectă stare de funcționare (trase în bandă), preț convenabil. Telefon 165030. (780862)

■ Vînd tv cu lămpi în stare de funcționare. Telefon 156697. (780869)

■ Vînd urgent televizor color. Rubin, 170.000 lei, negociabil. Telefon 221416. zilnic. (780780)

■ **Vînd televizor alb-negru "Sport". Relații la telefon 130011, după-amiază.**

■ **Vînd televizor color Freedom Star, fără TXT, diagonala 51, sigilat. Preț fix 600.000 lei. Telefon 144552. (780773)**

CASE - TERENURI

URGENT!
Vînd apartament 4 camere, 70 mp, bloc 4 nivele, et. 3, faianță, gresie, telecablu, telefon, fototapet nou.
Foarte convenabil.
Tel. 153386

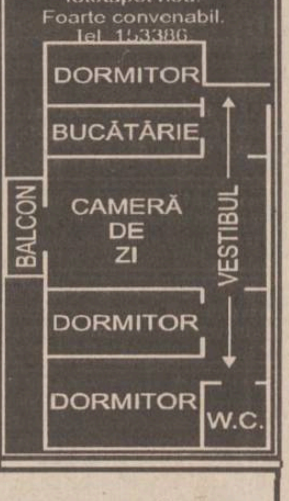

Vînd casă 3 camere, cu dependințe, pe Valea Tarcăului, sat Brateș, zonă superbă, 35 km. de Piatra Neamț. Telefon 033/627269.

■ **Vînd apartament 2 camere, confort I, parter, situat la stradă, zona Autogară, preferabil activitate comercială. Rog oferte serioase. Tel. 112723. (5786)**

■ Vînd (schimb) apartament 2 camere, Gară, cu casă. Telefon 117550, 144158, după ora 16,00. (780761)

■ Vînd urgent apartament două camere, preț negociabil, et. I, Clopotari. Telefon 220157. (780542)

■ **Vînd apartament cu o cameră, confort I, în Alexandru cel Bun (parchet, gaz metan, balcon închis). Telefon 165556. Preț negociabil, 6 milioane lei. (5841)**

■ **Vînd apartament 2 camere, confort I, zona Piața Nicolina. Informații la telefon 145809, după ora 17,00. (780744)**

■ **Vînd teren 400 mp și garaj B.A. 6,60x3,30 cu racord electric 380V, posibilități apă, canal, gaze. Telefon 162159. (780774)**

CUMPĂRĂRI

Datorită unui accident regretabil, colecția cotidianului MONITORUL a fost descompletată. Rugăm pe toți cei care ne pot sprijini la refacerea acestei colecții să se adreseze redacției. Exemplarele lipsă vor fi achiziționate contra cost, la prețuri negociabile.

Relații la telefon 172557, interior 16 sau 145610.

Cumpăr benzi magnetofon înregistrate sau neînregistrate, în stare bună. Telefon 211570

■ Cumpăr certificate de proprietate, cantități mari, preț negociabil. Telefon 153588. (780195)

■ Cumpăr certificate proprietate. Relații la toneta de abonamente (RATC) de la Autogară. Preț negociabil. (780465)

■ Cumpăr mărci. Telefon 177122. (5843)

■ Cumpăr apartament 3 camere, decomandat, confort 1, exclus parter sau ultimul etaj, zona Tătărași-Oancea. Telefon 270380. (5)

■ Cumpăr certificate proprietate 18-21 000 lei, negociabil. Telefon 158502. (780729)

■ Cumpăr certificate proprietate, negociabil, 15-18 mii lei. Telefon 158502.

■ **Cumpăr acte Talbot Horizont, convenabil. Telefon 032/110370. (780730)**

ÎNCHIRIERI

Familie de intelectuali, cu un copil de trei ani, căutăm un apartament de trei camere, mobilat, cu telefon, eventual gaz, pe termen lung, în zonele: Centru, Copou, Podu Roș. Sunați numai între orele 10,00-14,00 la telefon 211424. Rugăm foarte multă seriozitate.

■ Închiriez spațiu comercial pentru orice fel de activitate lîngă Peco-Copou. Telefon 144247. (780473)

SCHIMBURI

■ Schimb garsonieră confort sporit, ultracentral, Tg. Neamț, cu garsonieră sau apartament două camere plus diferență. Relații la telefon 033/660452 sau 173855. (5854)

■ **Schimb garsonieră confort I Huși cu similar Iași. Telefon 111346, seara. (386623)**

■ **Schimb apartament 3 camere, confort I, semidecomandat, proprietate, zona Oancea, cu apartament 2 camere, confort I, zona Tătărași, și diferență 3-4 milioane lei, sau auto. Telefon 174060.**

■ **Schimb apartament 3 camere, Canta, proprietate, cu apartament 2 camere și garsonieră. Telefon 145709, orele 9,00-15,00, zilnic, pentru Mioara.**

■ **Schimb (vînd) apartament 4 camere, proprietate, 100 mp, cu apartament 3 camere și diferență. Telefon 126854.**

■ **Schimb apartament 2 camere, decomandat, parter, bloc cărămidă, Cantamir, pentru apartament 2-3 camere, parter, numai la strada principală, Autogară, P. Roș, diferență apreciabilă. Telefon 167180.**

■ **Schimb mașină Opel Ascona, fabricație 1986, pentru apartament cu o cameră. Telefon 270034.**

■ **Schimb apartament 4 camere, Tătărași, 3 balcoane, 2 băi, et. 2, cu 2 apartamente a două camere, zonele Tătărași, T. Vladimirescu, Tg. Cucu, Păcurari. Telefon 176646.**

■ **Schimb căsuță 3 camere, beci, fîntînă, curte 300 m, nefinisată, tablă aluminiu, zona Motel, cu apartament 3 camere, Tătărași, T. Vladimirescu, Tg. Cucu, plus auto, vechime maxim 2 ani (Dacia). Telefon 141917, orele 9,00-18,00.**

■ **Schimb apartament 2 camere, proprietate, pentru 2 garsoniere, indiferent de zonă. Telefon 153702, zilnic.**

■ **Schimb casă cu trei camere și teren 2000 mp, în sat Ciurea, comuna Ciurea, cu mașină și diferență. Telefon 221268.**

■ **Schimb casă modestă, T. Vladimirescu, 2 camere și teren 230 mp, pentru apartament 2 camere, et.1-3, P. Roș, Tătărași, Păcurari.**

■ **Schimb (vînd) apartament 2 camere, Hala Centrală, parter, recent renovat, cu gresie, faianță și telefon, cu apartament 2 sau 3 camere, zona Copou, sau b-dul Independenței. Telefon 212120.**

■ **Schimb urgent apartament 4 camere, confort I, Țigarete, cu 3-2 camere, același confort, sau vînd cu 15-16 mil. negociabil. Telefon 163974.**

■ **Schimb (vînd cu 6 milioane neg.) apartament o cameră, șos. Nicolina, et. 4, a doua stație de tramvai de la P. Roș. Telefon 171392.**

■ **Schimb casă bătrînească, situată la periferie în Iași, cu teren la șoseaua Gara Nicolina, Avicola Uricani, Lețcani. Telefon 146023.**

■ **Schimb apartament 2 camere, confort I, 2 balcoane, boxă subsol, telefon, et. 4, Autogară, cu apartament 2 camere, conf. I, zona Tg. Cucu, P. de Fier, Pădurii, eventual ofer și diferență. Telefon 149208.**

■ **Schimb apartament 3 camere, conf. I, proprietate, et. 3, cu apartament 2 camere și diferență. Telefon 162332.**

■ **Schimb apartament 2 camere, cartier Tătărași, str. Ciric, confort II, et.1, parchet, telecablu, telefon, cu garsonieră și diferență neg. Eventual vînd. Telefon 175607.**

■ **Ofer garsonieră lîngă Gara Internațională și diferență sau cumpăr garsonieră, confort I, zona Peco Dacia, Țigarete, Păcurari. Telefon 111426.**

■ **Schimb garsonieră, confort III, lîngă UMF, cu autoturism Dacia, stare perfectă. Telefon 130144.**

■ **Schimb apartament 2 camere, proprietate, str. Mușatini 5, cu 2 garsoniere sau o garsonieră plus diferență. Telefon 131831.**

■ **Schimb garsonieră Timișoara, centru, conf. I, et. 3, cu garsonieră Iași, zonele Păcurari, Autogară. Telefon 161309.**

■ **Schimb apartament 2 camere, conf. I, cu garsonieră conf. I, zonele Tătărași, Oancea, P. Roș, Cantemir, Talcioc, Păcurari, Doi Băieți. Telefon 172747.**

■ **Schimb apartament 2 camere, conf. I, din cărămidă, foarte călduros, parchet, faianță baie, balcon închis, bine întreținut, et. 3, bloc cu 4 nivele, cu apartament 3 camere, decomandat, cu Dacia din '86, în perfectă stare de funcționare, zona P. Roș, Nicolina II, plus diferență.**

■ **Schimb apartament 3 camere, conf. I, capăt CUG, et. 4, cu apartament 2 camere, conf. I, indiferent de zonă. Telefon 221537.**

■ **Schimb 2 corpuri de casă, avînd 1200 mp teren cultură, vie, pomi, cu două apartamente: unul cu 3 camere și unul cu două camere, et.1 și diferență de bani, negociabil. Solicit zonele C. Negri Silvestru, cu fața spre sud. Telefon 117187.**

■ **Schimb apartament 2 camere, decomandat, parter, Cantemir, cu apartament 2 camere, numai la parter, la strada principală, cu vad, ofer diferență 2-3 milioane lei. Telefon 167180.**

■ **Schimb apartament 3 camere, confort I, zona P. Roș, cu apartament 2 camere, cu telefon plus diferență. Relații la telefon 136363.**

■ **Schimb garsonieră confort I, parter, Tg. Neamț, pentru spațiu în Iași, cartier Tătărași. Telefon 177477.**

DECESE

Tata, Ioan, mama, Violeta, fratele Mihai (MIȚU) anunță moartea fulgerătoare și prematură a fiicei, surorii
ANA MARIA ASAVOAIE,
la vîrsta de numai 10 ani. Corpul neînsuflețit este depus la capela Mînăstirii Galata. Înmormîntarea va avea loc sîmbătă, 24.12.1994, ora 13,00.
Anuța, nu te vom uita niciodată, te-am iubit și te vom iubi mereu.
Dumnezeu s-o ierte și s-o odihnească în pace.

■ **Mariana și Adrian- fii, Felicia - noră, Cicerone - ginere, Monica, Andreea și Ionuț - nepoți, anunță cu durere încetarea din viață, în noaptea de 21 decembrie, a celei care a fost prof. MARIA ENACHE, suflet nobil și bun, soție, mamă și bunică devotată. Înmormîntarea va avea loc sîmbătă, 24 decembrie 1994, ora 12,00, la cimitirul Eternitatea. Dumnezeu s-o odihnească în pace!**

■ **Soțul, fiica, fiii, nurorile și nepoții anunță încetarea din viață, după o lungă și grea suferință, a celei care a fost o bună soție, mamă și bunică ORTANSA BRÂNZILĂ. Înhumarea va avea loc duminică, 25 decembrie 1994, orele 14,00, la cimitirul Buna Vestire. Dumnezeu s-o ierte. (5958)**

■ **Cu adîncă durere, familia anunță încetarea din viață a dragului lor soț, tată și bunic, dr. CONSTANTIN MELINTE. Corpul neînsuflețit se află depus la biserica "40 de Sfinți". Slujba de înmormîntare va avea loc sîmbătă, 24 decembrie 1994, orele 12,00. (780880)**

■ **Cu deosebită durere, familia anunță decesul celui care a fost un deosebit soț și tată, ing. ȘERBAN GHEORGHE, fost director tehnic la "Moldova Tricotaje" Iași. Înmormîntarea va avea loc marți, 27 decembrie 1994, ora 13,00, la cimitirul Eternitate, Iași. Corpul neînsuflețit se află depus la capela cimitirului. Nu-l vom uita niciodată! (780896)**

■ **Cuța - soție, copiii - Bogdan, Cristina, Ionela anunță dispariția fulgerătoare a scumpului lor soț și tată FĂCĂLEȚ GICĂ, la vîrsta de numai 44 ani. Înhumarea va avea loc sîmbătă, 24 decembrie 1994, orele 10,00, la cimitirul Sfîntul Petru și Pavel, unde este depus corpul neînsuflețit. Vei rămîne veșnic în amintirea noastră. Nu te vom uita niciodată! (5960)**

■ **Cu adîncă durere în suflet, fam. Beșleagă, Costea și Lefter, împreună cu nepoții, anunță decesul, după o lungă și grea suferință, a celui care a fost BEȘLEAGĂ NECULAI, de 46 ani. Dumnezeu să-l ierte. Nu te vom uita niciodată. (5962)**

■ **Părinții, soția și fiul anunță încetarea din viață, după o lungă și grea suferință, a dragului lor BEȘLEAGĂ NECULAI, care a fost un bun soț și tată, la numai 46 de ani. Înmormîntarea, duminică, 25 decembrie, orele 13,00, la cimitirul Buna Vestire (CUG). Corpul neînsuflețit este depus la capela bisericii Sf. Vasile. Lacrimi și flori pe tristul lui mormînt. (5963)**

CONDOLEANȚE

Mama, surorile, cumnații și nepoții sînt alături de PÎRVAN Lucia la pierderea suferită prin decesul soțului. Transmitem sincere condoleanțe familiilor îndurerate.
Dumnezeu să-l ierte.

Locatarii imobilului din str. Macazului nr. 1 regretă dispariția prematură a celui ce a fost
CONSTANTIN MELINTE
și sînt alături de familia îndoliată.
Dumnezeu să-l ierte.

Colocatarii blocului F3A regretă moartea fulgerătoare la numai 39 de ani a celui ce a fost
Alverescu Mihai
(șomer de la SC Terom SA).
Sincere condoleanțe familiei îndurerate.

AFINCOOL
Strada Platou Abator nr. 5. Telefon 174935, fax 177235

urează tuturor clienților și partenerilor de afaceri, cu ocazia sărbătorilor de Crăciun, mult succes în afaceri, belșug și un călduros

LA MULȚI ANI!

De asemenea, transmite urări de sănătate, fericire și împliniri tuturor salariaților firmei.

SĂRBĂTORI FERICITE!

LA MULȚI ANI!

SC ABES MED SRL
Str. Sărăriei 46
Telefon 114069
vinde en gros
* ZAHĂR *
* ȚIGĂRI CARPAȚI *
* DETERGENȚI *
* CIOCOLATE *
NOI AVEM PREȚURILE CELE MAI BUNE!

PC AMI
COMPUTERS COMPANY
UREAZĂ TUTUROR UN AN NOU FERICIT, SĂNĂTATE, BUCURII, ȘI TOT CE-ȘI DORESC!
La Mulți Ani!
Tel/Fax: 032/144718
Telefon: 032/211745
B-dul Copou nr.4
Etajul 1
Cadourile noastre pentru Dumneavoastră?...
CALCULATOARE GERICOM
IMPRIMANTE & CONSUMABILE
EPSON, SEIKOSHA
Contactați-ne și NU VEȚI REGRETA!

Log-SofT
Str. Decebal nr.1, cam.32, Iași
Tel: 136016*, 132976*,int.132
Fax: 137766
Calculatoare SALIENT - omologate în ROMÂNIA
GARANTATE 2 ANI
1. SALIENT - PC 486DX-40 — 1222 US$
VLB, 4 Mb RAM, SVGA 512Kb, HDD 260 Mb, FDD 3.5", mouse
Monitor color SYNCO-SONY 14",0.28 dpi, 1024x768
2. SALIENT - PC 486DX2-66 — 1367 US$
VLB, 4 Mb RAM, accelerator grafic VLB, 1 Mb, True color, HDD 340 Mb, FDD 3.5", mouse
Monitor color SYNCO-SONY 14",0.28 dpi, 1024x768
3. SALIENT - PC PENTIUM-60 — 2150 US$
VLB, 8 Mb RAM, accelerator grafic VLB, 1 Mb, True color, HDD 420 Mb, FDD 3.5", mouse
Monitor color SYNCO-SONY 14",0.28 dpi, 1024x768
4. SALIENT - PC PENTIUM-90 — 3284 US$
PCI Local Bus, 16 Mb RAM, acc. grafic PCI, 2 Mb, True color, PCI 32 bit I/O, HDD 540 Mb, FDD 3.5", mouse
Monitor color SYNCO-SONY 14",0.28 dpi, 1024x768
La mulți ani 1995!
Ofertă Specială de Sărbători

S.C. SIROCO S.r.l. Str. Armeană nr. 13, bl. G6
vă oferă
produse cosmetice
Farmec - Cluj
cu
ADAOS 0%

FIMEX
O ALEGERE INSPIRATĂ
Distribuitor autorizat
GOLDSTAR
● televizoare ●
● video casetofoane ●
● casetofoane audio ●
Str. Cuza Vodă nr. 10. Telefon/fax 211333.

S.C. DECAR S.R.L.
urează tuturor clienților, colaboratorilor și prietenilor firmei un
Crăciun fericit, îmbelșugat și un călduros
LA MULȚI ANI!
Tel./fax 176610 Depozit: Str. Crișan nr. 12
(în curtea Cooperativei "Solidaritatea")

PRINT COLOR SRL
Societate Mixtă Româno-Italiană
Str. Săvescu nr. 3, tel. 114718, fax 117631
produce pentru dvs.
material publicitar:
- autocolante din PVC și hîrtie
- termocolante
- foi cu antet
- cărți de vizită
- legitimații plastifiate
- sigle
- etichete
- prospecte
- coperți
- calendare
- imprimări: pixuri, brichete
- firme luminoase

SC DIVAS IMPEX SRL
Str. G. Ureche nr. 3, bl. W. Mărăcineanu-parter
(în spatele tribunalului). Tel. 117830, 115923.
Program: 9,00-17,00, sîmbătă 9,00-12,00.
vinde televizoare en gros, en detail, cu plata în rate
● Royal ● Goldstar ● NEI ● NEI (bifonic) ●
● Olympus ● Grundig ● Megavision ●
● Audisonic ● Sharp ● Toshiba ●
OJT TRIBUNAL Str. G. Ureche
Reprez. Electronica
DIVAS IMPEX
Bl. W. Mărăcineanu
Str. Sf. Lazăr (fosta 7 Noiembrie)
Cu adevărat, cele mai mici prețuri din Iași!

FRESCO
MADE IN ITALY
Reprezentanța
FRESCO
Iași
Str. Aleea Rozelor nr. 8
sc. B, et. II, ap. 12,
telefon/fax 132607
LA MULȚI ANI!

De ce publicați anunțuri de mică publicitate în cotidianul "Monitorul"?

■ Mihalache Camelia (31 ani) din comuna Rediu. *"Cu toate că acest ziar ajunge foarte greu la noi în comună, îmi place foarte mult și îl citesc cu plăcere cînd am posibilitatea".*

■ Enache Adrian (48 ani), strada Petre Ispirescu, bl. A3. sc.B. ap.2, Iași., Telefon 177286. *"Este un ziar foarte popular pentru orașul nostru, conține tot ce ne interesează. Eu personal, soția și fratele meu zilnic cumpărăm și citim acest ziar. Acum am dat prima dată anunț la mica publicitate, care are un design aparte de celelalte cotidiene".*

Colectivul Turei a II-a, Secția Combustibil solid, CET II Holboca este alături de familia domnului Asăvoaie Ion în aceste momente de adîncă tristețe și-i transmit sincere condoleanțe.

Studenții anului VI, ingineri, secția Construcții Civile, Industriale și Agricole din cadrul Facultății de Construcții și Arhitectură Iași sînt alături de doamna conf. univ. dr. ing. Elena AXINTE în aceste momente grele datorate pierderii mamei și îi transmit sincere condoleanțe.

Colegii de serviciu din Centrul de Rețele Electrice Exterior Iași ai celui care a fost **FĂCĂLEȚ GHEORGHE** exprimă condoleanțe și întreaga compasiune familiei îndoliate și o asigură că sînt alături de ea în fața acestei grele suferințe.

Personalul Centrului de Distribuție a Energiei Electrice Exterior exprimă condoleanțe familiei îndoliate a celui care a fost ms. **BEȘLEGĂ N.**

Locatarii blocului G4 din str. Tabacului nr. 5 sînț alături de familia ASĂVOAIE în aceste momente grele pricinuite de decesul fiicei **ANA MARIA**. Sincere condoleanțe. Dumnezeu s-o ierte.

■ **Familia Elena și Costel Chirilă trăiește momente de adîncă durere, acum, la dispariția celei care a fost o minunată vecină, un suflet delicat și generos, VERONA COJOCARU. Fie-i țărîna ușoară.**

■ **Profund îndurerată, fam. Lăpușneanu Mihai regretă și plînge dispariția fulgerătoare a celei care a fost ANA-MARIA ASĂVOAIE și transmite sincere condoleanțe familiei. Dumnezeu s-o ierte. (5956)**

■ **Colectivul Laboratorului AMC, CET 2 Holboca este alături de dl. inginer Asăvoaie Ioan, pentru pierderea suferită. (780882)**

■ **Colegii din cadrul compartimentului Ecologic - S.C. FORTUS S.A. sînt alături de doamna Pitariu Lucica la greaua pierdere suferită prin decesul tatălui. Sincere condoleanțe. (780869)**

■ **Colegii din cadrul S.C. TRANSMIXT S.A. Iași sînt alături de Eugen Alverescu în aceste momente de durere pricinuite de tragica dispariție a fratelui. (780875)**

■ **Unchiul - Haralambie, mătușa - Aneta, verișorii - Marius și Mariana Diaconu transmit condoleanțe și sînt alături de fam. Asăvoaie Ion și Violeta în aceste clipe grele pricinuite de trecerea în neființă după o scurtă dar grea suferință a fetiței lor ANA-MARIA. Va rămîne veșnic în amintirea noastră! (780871)**

■ **Colegii din Laboratorul Polimeri semiconductori, Institutul de Chimie Macromoleculară "P. Poni" Iași, sînt alături de ing. Cianga Ionuț, îndurerat de pierderea tragică a tatălui, și-i transmit sincere condoleanțe. (780777)**

■ **Familia Melinte este alături de familia Asăvoaie Ion în aceste momente de adîncă tristețe pentru trecerea în neființă a fiicei lor ANA și transmite sincere condoleanțe. (780783)**

■ **Colegii din cadrul Liceului de Chimie transmit condoleanțe doamnei Hrib Anișoara pentru pierderea tatălui. (780770)**

■ **Familia Ichim Ioan este alături de familia Asăvoaie Ioan în aceste momente grele prin trecerea în neființă a fiicei lor, ANA, și transmit sincere condoleanțe. (780887)**

■ **Colectivul Laboratorului P.R.A.M. CET II Holboca este alături de familia d-lui ing. șef. Ion Asăvoaie la greaua pierdere suferită și îi transmite sincere condoleanțe. (780889)**

■ **Colectivul Antestației - CET II Holboca, Stația C.F.R. este alături de dl. ing. șef Asăvoaie Ion la greaua pierdere pricinuită prin decesul fiicei sale, ASĂVOAIE ANA-MARIA. Lacrimi și flori pe tristul ei mormînt. Dumnezeu să o ierte. (780785)**

■ **Familia Coman Vasile este alături de familia Asăvoaie Ioan în aceste momente de adîncă tristețe pentru pierderea fiicei lor, ANA, și transmite sincere condoleanțe familiei îndoliate. (780886)**

■ **Familia Crețu Gheorghe anunță cu durere în suflet moartea neașteptată a cumnatului FĂCĂLEȚ GHEORGHE. Transmitem sincere condoleanțe soției - Cuța și celor trei copii - Bogdan, Cristina și Ionela. Nu te vom uita niciodată. Lacrimi și flori pe tristul lui mormînt.**

■ **Angelica, Luiza și Mihai anunță cu mare durere în suflet dispariția scumpului lor cumnat, unchi și frățior, GICĂ FĂCĂLEȚ, care a lăsat în urma sa, soția - Elena și cele trei flori - Bogdan, Cristina și Ionela. Vei rămîne veșnic în amintirea noastră.**

■ **Familiile Ioan, Vasile și Costică Năstasă sînt alături de d-na Beșleagă Ana, la marea durere pricinuită de dispariția soțului. Transmitem sincere condoleanțe familiei îndoliate. Dumnezeu să-l ierte. (5957)**

■ **Colectivele Serviciilor "Tehnic" și "Producție" din cadrul S.C. TEROM S.A. Iași sînt alături de fam. ing. Brădescu în greaua încercare pricinuită de decesul tatălui. (5965)**

■ **Conducerea Filialei Electrocentrale Iași este alături de familia d-lui ing. șef. Asăvoaie Ion la greaua pierdere pricinuită de dispariția fiicei sale și îi transmite sincere condoleanțe. (5961)**

EXPOZIȚIE
CU VINZARE
CEASURI & CURELE ELVEȚIENE
LA MAGAZINUL VOGUE

SC CLIO COMP.

Str. Păcurari 68

vinde en gros

BĂUTURI ALCOOLICE

import și indigene

ȚIGĂRI

import și indigene (CARPAȚI)

CIOCOLATE

DETERGENȚI

Telefon 147651
Program: 8,00 - 19,00

■ **Colectivul Secției Reparații CET II Iași transmite d-lui ing. Asăvoaie Ioan sincere condoleanțe pentru pierderea suferită prin decesul fiicei. Dumnezeu s-o ierte! (780883)**

COMEMORĂRI

Astăzi, 24.12. se împlinesc 3 ani de cînd neprețuitul nostru soț și tătic, ing. **PETRU PAIU,** fost salariat la regionala CFR Iași, om de o rară bunătate și noblețe sufletească, ne-a părăsit plecînd pe drumul veșniciei. Dragul nostru, nu te vom uita niciodată și mereu vom fi cu tine în gînd.

■ **Astăzi se împlinesc doi ani de cînd a plecat dintre noi distinsul prof. EMIL MIHAI GĂLĂȚEANU. Familia Bac e alături de Gălățeanu Savinca și fiul ei, Claudiu. (780895)**

MULȚUMIRI

■ **Mariana Rusu mulțumește pe această cale salariaților de la CET II Holboca care au oferit un frumos dar de Moș Crăciun copiilor mei, Cristian și Laura. Le urez din toată inima sănătate și sărbători fericite. (780873)**

■ **Ghiga Natalia (Peștișor) mulțumește întregului colectiv de cadre sanitare de la Clinica a III-a Chirurgie, Spitalul Spiridon, în special d-nei doctor Cristina Dăscălescu pentru efortul și munca depusă și urează cu ocazia sărbătorilor de iarnă "La mulți ani", sănătate, succes în activitate și spor în toate. (780885)**

OFERTE SERVICII

INTERFON de **ACCES** cu **CARTELĂ** *marca ELECTRA.* Produs de calitate, robust și fiabil, garantează siguranța și liniștea scării blocului dumneavoastră! Pentru contracte de instalare și service, sunați la: *032/126276*

SC ELECTRA SRL
Șos. Nicolina 919, tr.II, parter.

ASIGURAȚI-VĂ LINIȘTEA

Doriți să vă dispară teama că ați putea deveni șomer?
Vă oferim un răspuns, dacă expediați acest talon și adresa dvs. la:
"Idei de afaceri"
- Fast Business, OP 54, CP 46, București. (M6)

Agenția de turism TOTEM REVELION
Busteni - 108.000 lei
Cabana Urlea (Făgăraș) - 47.000 lei
Vatra Dornei, Căciulata. Tabără montană 4-8.1.1995
Cabana Valea Sîmbetei - 16.500 lei.

Cabinet de planificare familială S.E.C.S.
Cabinetul acordă consultații de planificare familială și contracepție, consultații ginecologice, endocrinologie, dermatologie și sexologie. Cabinetul dispune de o largă gamă de mijloace contraceptive: contracepție hormonală (Microginon, Marvelon, Triquilar, Exluton), sterilete Cooper T 380, diafragme 70 și 90, ovule spermicide produse în S.U.A., prezervative EUROPA, spermicid gel Gynol, contracepția "de urgență".
Relații la tel./fax 146613, sau la sediul cabinetului din str. Oastei nr. 2, clădirea Dispensarului Medical Copou.
Program: luni-vineri 8,00-12,00 și 15,00-19,00, sîmbătă 9,00-14,00.

M.V.D.
FIRMĂ SPECIALIZATĂ ÎN CONSULTING
ASIGURĂ
■ constituirea S.C. cu capital românesc și mixt (SRL, SNC, SA) în regim de urgență; înregistrarea la Administrația Financiară, cod fiscal; ■ obținerea avizului de funcționare de la Primăria Iași; ■ constituire (înregistrare) filiale; ■ acte adiționale, mențiuni (lărgirea obiectului de activitate, asocieri, retrageri, cesiuni, majorări capital, puncte de lucru, radieri, dizolvări societăți). Hotel "UNIREA", camera 107. Telefon **212299**, orele 10,00-20,00.

Școala de Conducere Auto - DACIA 2000
Șos. Națională 24, primește înscrieri pentru seria din 19.12.1994.
Preț ora de conducere auto - 9.500 lei.
Telefon 125177.

Unitatea 90 coafură
- B-dul Independenței prestează servicii de
● coafură ●
● manichiură ●
● pedichiură ●
de calitate, la **prețuri avantajoase**.
Informații suplimentare la telefon **210434**

SC T.C.A. IMPEX SRL Iași
str. Hotin nr. 8, tel. 114402 vă oferă următoarele servicii: ● DEPOZIT EN GROS la prețuri foarte avantajoase ● SERVICE AUTO reparații și întreținere.

CONSILIUL NAȚIONAL AL ÎNTREPRINDERILOR PRIVATE MICI ȘI MIJLOCII DIN ROMÂNIA - Filiala Iași
Vă informăm că sîntem în contact cu **CENTRO ESTERO - CAMERE COMMERCIO PIEMONTES TORINO** care, printre alte activități editează un buletin care se numește *"Richieste & Offerte DAL MONDO"* și care publică oportunități de afaceri din întreaga lume. Avînd în vedere că buletinul are un tiraj de 50.000 exemplare adresate întreprinzătorilor italieni, considerăm că aceasta este o ocazie deosebită pe care o putem folosi pentru mediatizarea oportunităților de afaceri românești. Pe toți cei interesați ca anunțurile lor să fie publicate **GRATUIT** în acest buletin îi așteptăm pentru înscrieri și alte informații la sediul nostru din str. Florilor nr. 2, sau la tel. 112026, zilnic, între orele 9,00-17,00.

SERVICII MEDICALE MOBILE
(asistență medicală la domiciliu; consultații medicale; prescriere de rețete în regim compensat; recomandări și investigații paraclinice; tratament de urgență; asigurarea transportului și internării în caz de necesitate)
Sunați la telefon 113130/569, zilnic, între orele 7,00-23,00.
"CORPO-SAN" vă ajută!

■ **PROFAMILIA, orice analiză de laborator. Tel. 230431.**

■ **S.C. INTERMARKET S.R.L., prin magazinul KODAK, execută filmări video și orice servicii foto. Telefon 114210.**

Doamnele LENUȚA, NELI și RICA care au lucrat la "Casa de Modă" invită stimatele doamne la salonul de coafură - manichiură, care s-a deschis la hotel "Traian", camera 129, etaj 1, telefon 143330.

■ Rașchetez parchet cu mașină specială. Telefon 130937 sau 230671. (5698)

■ **Reparații tapițerie la domiciliu. Telefon 146023. (5797)**

■ Evidență contabilă asistată de calculator. Telefon 148019. (780479)

■ **Doctor primar ofer consultații la domiciliul copilului. Telefon 161702. (5817)**

■ **Transport persoane și marfă cu Dacia plus remorcă. Telefon 110594. (780721)**

■ Lucrez plăpumi și saltele. Telefon 160561, 158479. (780497)

■ Ofer meditații matematică și fizică, preț 1.500 lei/h. Telefon 134726. (780753)

■ Inginer repar televizoare color și AN. Sonor E. Nova. Telefon 128356. (780546)

■ **Excepțional! Filmări video profesionale, 23 mii lei/oră. Posibilități de deplasare cu mașina. Relații la magazinul LED FORCE. Telefon 211392, orele 10,00-20,00.**

■ **Ocazie rară. Transport marfă 1 t, 150-190 lei/km. Telefon 211392.**

■ **Executăm lucrări de DACTILOGRAFIE, preț minim. Telefon 172240 sau 148426.**

■ **S.C. 6M repară frigidere de orice tip, la domiciliu. Asigurăm garanție și calitate. Telefon 251006 și 147177.**

■ **Transport 1,5 sau 2 t sau 5 mc marfă sau 12 persoane cu microbuz, convenabil. Telefon 179368.**

■ **Executăm confecții metalice diverse, seriozitate, preț avantajos. Telefon 174143.**

■ **Transport marfă cu camion IFA 5t, acoperit cu prelată, numai interurban. Telefon 110838.**

■ **Executăm chei de contact și de portiere, pentru auto străine și românești. Telefon 112289 și 250235.**

■ **Transport 4,5 t, camion acoperit, 295 lei/km, cu TVA. Telefon 250235.**

■ **Depozităm marfă, pentru timp limitat, pentru societăți comerciale. Telefon 250235.**

■ **Filmări video de înaltă performanță, S-VHS, efecte speciale, montaj, coloană sonoră, numai pentru cunoscători și profesioniști. Telefon 142528.**

■ **Filmări video, fotografii pe Kodak, impecabile. Telefon 153735.**

■ **Proiectare, execuție construcții provizorii, modulate, chioșcuri, rafturi, amenajări interioare, reclame, înființare, dizolvare SRL, acte adiționale, documentații PSI, avize Sanepid, Primărie. Comision 20-150 mii lei, funcție de complexitatea serviciului; intermedieri, comisionări la domiciliul clientului. Telefon 175437, sau hotel Ceramica, cam. 69. Tudor Vladimirescu nr. 103 A.**

■ **Contabil autorizat, cu sediul la 100 de m de Piața Chirilă, execut lucrări complete pe computer, pentru societăți comerciale. Telefon 171738.**

■ **Transport marfă cu microbuz VW Transporter, max. 1t și cu Mercedes, max. 2 t. Telefon 114676.**

■ **Instalator, îmi ofer sercviciile, montez set Olivia, Melania. Am baterii cu duș flexibil, inox. Telefon 152794.**

■ **Efectuez transport de persoane cu autoturism străin. Telefon 125880.**

■ **Transport marfă (max. 1t) cu Ford Tranzit. Decontare legală. Telefon 117727 și 137281.**

■ **Transport persoane și marfă cu Dacia, pe orice distanță, preț negociabil. Asigur confort și siguranță. Telefon 120910.**

■ **Servicii reprezentanță firme. Telefon/fax 032/173147.**

■ **Contabilă, cu vechime, experiență și atestat în noua contabilitate, țin evidență contabilă completă. Telefon 153609.**

■ **Transport persoane (marfă) cu Dacia 1310, preț 120 lei/km. Telefon 117374.**

■ **Transport marfă cu dubă 1t, preț 150 lei/km. Telefon 117374.**

■ **Efectuez lucru de mînă: croșetat, cusătură artizanat etc. Telefon 176733, orele 14,00-21,00.**

■ **Transport marfă și persoane, pe orice distanță, cu Aro 10, cu sau fără remorcă, foarte ieftin. Telefon 179818.**

■ **Zugravi serioși executăm de urgență zugrăveli simple, calciu, reparații, vopsitorie. Telefon 161851.**

■ **Repar frigidere la domiciliul clientului. Garantez un an. Telefon 117814; 111242.**

■ **Ingineri specialiști, executăm reparații aparatură electronică (tv, video, radiocasetofoane), la domiciliul clientului. Asigurăm garanție. Telefon 162633.**

■ **Transport marfă (2t) cu dubă închisă, 200 lei/km și 6000 lei/h staționare. Telefon 157317.**

■ **Montez telecomenzi, cu 55 programe, pentru televizor color, selectoare superbandă, sunet bistandard. Telefon 134704.**

■ **Ingineri efectuăm reparații tv color, AN, adaptări norme sunet. Telefon 128796.**

■ **Transport marfă, orice distanță, cu microbuz (1,2 t) marca Ford, sau îmi ofer serviciile unei firme serioase. Telefon 166535.**

■ **Sudor autorizat execut orice fel de confecții metalice, cu și fără materialul clientului. Telefon 173498.**

■ **Transport marfă cu autocamion de 7,5 t, basculant, carosabil pe orice distanță, la preț foarte avantajos. Telefon 114367.**

■ **Reprezentanță oferim service (reparații) tv color, bandă sunet. Garanție. Dispecerat: telefon 155126, 162333.**

■ **Specialiști depanăm tv AN și color, la domiciliu. Seriozitate. Telefon 158379.**

■ **Tehnoredactare lucrări de diplomă, proiecte, grafice pe calculator. Telefon 129477.**

■ **Rebobinez difuzoare de orice putere (ofer garanție), reparații electronice, mecanică fină. Telefon 136572.**

■ **Inginer repar la domiciliul dvs. tv color, videocasetofoane. Modificări normă sunet tv sau video (TVR1, TVR2, EN, Tele'M) bistandard. Telefon 175950.**

■ **Depanăm la domiciliul dvs. tv color și AN. Trag în bandă sunet EN, TVR1 și TVR2, pentru tv și videocasetofoane. Telefon 171100.**

■ **Arhitect autorizat execut proiecte complexe pentru orice tip de construcții. Obțin autorizații pe construcție. Telefon 132993.**

FELICITĂRI

Dan Aciobăniței, Florin Piersic, Dorin Popa, Mihai Ursachi și Horia Zlieru doresc dragului lor prieten **DUMITRU - MICHI ZAIM** la a 56-a aniversare, numai bucurii, multă sănătate, virtute și o căruță cu noroc! Dragă Michi, să trăiești o sută de ani, de acum încolo, să te bucuri de nepoți și strănepoți, să poți goli cu străjnicie paharul și să întîrzii în a citi, seara, Psaltirea, să te bucuri, în sfîrșit, că Miliția a murit, dacă va fi murit. Astăzi, cînd îți sărbătorești ziua de naștere împreună cu prietenii tăi, să răstorni un pahar de Cotnar în pămînt pentru bunii tăi amici George Lesnea și Vivi Vasilache și pentru toți acei care s-au dus. Dragă prietene MICHI ZAIM,

LA MULȚI ANI!

Să ne trăiești și să ne rămîi același veritabil prieten în vecii vecilor!

NATIONAL PROTGUARD
societate de pază și protecție

vă oferă următoarele servicii:
- servicii de pază și protecție pentru sedii de firme, imobile de birouri și reședințe personale;
- servicii de pază și protecție pentru magazine și depozite;
- servicii de pază și protecție pentru complexe hoteliere și restaurante;
- servicii de pază și protecție pentru ambasade și consulate;
- servicii de pază și protecție personală (bodyguard);
- organizarea de primiri de delegații și acțiuni de protocol în regim de V.I.P.;
- servicii de pază și protecție pentru transportul de valori și pentru manifestări publice (conferințe, expoziții etc.);

Totodată, societatea noastră urează cu ocazia sărbătorilor de iarnă, tuturor beneficiarilor și colaboratorilor, un călduros
LA MULȚI ANI!

ȘOFERI!

Cel mai ieftin ulei american original se află acum în Iași!

MEGA OIL

Este recomandat a fi folosit pentru toate tipurile de motoare (benzină, motorină).
20W40; 15W40; SAE40

La prețul de numai 4750 lei/litru veți găsi aceste tipuri de ulei la următoarele magazine și stații service:
■ **AUTO MOTO VELO Păcurari** ■
■ **SILVANA** - Piața Păcurari ■
■ **AUTOSERVICE Păcurari** ■
■ **MONTEGO** - Păcurari ■
■ **DACIA** - B-dul Independenței ■
■ **IGMA** - lîngă Mănăstirea Golia ■
■ **IMPEX** CLEDOR - str. Armeană ■
■ **FIX** (Reprezentanța PREMS) - lîngă Patinoar ■
■ **INTERAUTO** - Oancea ■
■ **S.C. CLARA PROCO SRL** - Calea Chișinăului nr. 29 ■
precum și la toate stațiile Peco din Iași.

Garantat 10.000 km

Restaurant BOLTA RECE SRL urează tuturor consumatorilor *CRĂCIUN FERICIT și LA MULȚI ANI!* Str. Rece nr. 10, tel. 032/112567

Sărbători fericite și tradiționalul LA MULȚI ANI! Consiliului de Administrație și Comitetului Sindical de la C.E.T. Iași urează pensionarul MIRON TUDOR.

Familia DUCA MIHAI și CLEMENTINA urează cu ocazia sărbătorilor de iarnă un Crăciun fericit, mulți ani, multă sănătate și numai bucurii, tuturor celor care au fost alături de noi, acordîndu-ne într-un moment greu al vieții ajutor medical, material și moral. Vă mulțumim foarte mult. *LA MULȚI ANI!*

SC LACTIS SA Iași urează cu ocazia sărbătorilor de iarnă, tuturor unităților de stat și producătorilor particulari care au livrat lapte la fondul de stat, multă sănătate, fericire și un sincer **LA MULȚI ANI!**

Cu ocazia sărbătorilor de iarnă, conducerea Ligii Sindicatelor UNIREA Iași urează tuturor membrilor de sindicat precum și colaboratorilor, un sincer și călduros LA MULȚI ANI!

■ **Doamnei Balan Eugenia, la mulți ani și sănătate, cu ocazia împlinirii vîrstei de 70 de ani și a zilei onomastice, cu drag din partea familiei. (780881)**

■ **Comitetul Asociației de locatari PT 10 D. Cantemir și comisia de cenzori, transmit tuturor locuitorilor din cadrul asociației noastre, regiilor autonome care ne furnizează energia electrică și termică, celor de la gazele naturale și ape, precum și celor care se ocupă de gospodărirea orașului, cu prilejul sărbătorilor Crăciunului și a Anului Nou - 1995, sincere urări de sănătate, fericire, viață mai bună și mai prosperă. Aceleași urări le adresăm asociațiilor de locatari din municipiul Iași și Primăriei. Tuturor, tradiționala urare "La mulți ani!". Președinte V. Azoiței. (5850)**

■ Liga Română a Veteranilor de Război - Filiala județului Iași, cu sediul în str. Cuza Vodă nr. 41, urează membrilor săi, precum și tuturor veteranilor, invalizilor, văduvelor de război și văduvelor veteranilor de război "Un Crăciun fericit" și "Un Nou An" - 1995, cu multă sănătate și mulțumiri sufletești. Aceleași urări de bine și de succese, tuturor colaboratorilor, conducerilor instituțiilor, organizațiilor și unităților care au ajutat filiala noastră în acțiunile întreprinse în anul 1994.

PIERDERI

■ **Pierdut (luat), în ziua de 19 decembrie 1994, cîine pechinez Maltez - 4 luni, cu o curelușă roșie din piele la gît, în zona restaurant Bolta Rece. Cîinele este în tratament (hepatită) și reprezintă valoare sentimentală pentru un copil. Răspunde la numele "Bobiță". Aducătorului, recompensă. Telefon 152370 sau 112567. (780754).**

■ Pierdut carnet student pe numele Georgescu Iulius. Îl declar nul. (780772)

DIVERSE

■ Caut acte Opel Ascona S.R. 16 C-CC. Telefon 031/526098, după ora 16,00, Botoșani. (780768)

■ **Domnul Chelaru Mihai anunță toți cunoscuții că și-a schimbat numărul de telefon. Poate fi găsit la numărul 211618. (780775)**

ULTIMA ORĂ

VÎNZARI

■ Vînd patine SALVO, negre, model deosebit, noi. Preț inf. 210.000 lei. Tel. 137286. (783051)

AUTO-MOTO

■ Vînd Fiat 131 "Fiorini". C.L. - 1600. Preț negociabil. Tel. 033 - 729528, după ora 19,00. (Mun. Roman). (780797)

ELECTRONICE

■ Vînd TV color, cu telecomandă, marca "Siemens" și "I.T.T". Calitate. Preț 350.000 lei. Tel. 178854. (780794)

■ Vînd TV color, cu telecomandă "Phillips" și "Grundig", tuburi excepționale, preț 350.000 lei. Tel. 173757. (780793)

■ Vînd televizor "Sirius" în stare perfectă de funcționare. Telefon 210856.

DECESE

Cu nemărginită durere, Lya soție, Mihaela fiică, Ioan fiu, Luminița noră și Ana, Dan și Șefan nepoți, anunță dispariția tragică din această lume a dragului lor profesor pensionar, veteran de război, **CIANGA GHEORGHE** Trupul neînsuflețit se găsește depus la Biserica "Sf. Nicolae" (Copou).

■ Familia anunță cu profundă durere încetarea din viață a celui ce a fost magistrat SPIRIDON PUIȘOR. Înmormîntarea va avea loc marți, 27 decembrie, ora 14,00, la cimitirul "Sf. Petru și Pavel", în capela căruia este depus. (783052)

CONDOLEANȚE

Familia Stanciu Ion și Maria regretă nespus dispariția din viață a celei ce a fost ANA MARIA și transmite sincere condoleanțe familiei Asăvoaie Ion și Violeta. Dumnezeu s-o ierte!

Colectivul FRE Iași - SDFFJ Iași regretă pierderea celui care a fost **FĂCĂLEȚ GHEORGHE** și transmite sincere condoleanțe familiei îndurerate.

■ **Fiicele, ginerii și nepoții anunță cu nemărginită durere încetarea din viață, după o lungă și grea suferință, a celui ce a fost ing. SPÂNU DUMITRU, veteran de război și om cu deosebite calități.**

■ **Locatarii blocului Z 12, Sc, A., din str. Decebal nr.27 transmit condoleanțe familiei CURGI pentru pierderea suferită. (710796)**

■ **Familia Mihai Bitiuscă transmite sincere condoleanțe familiei Asăvoae Ion și Violeta în aceste clipe grele datorate pierderii fiicei, Ana-Maria. (780789)**

■ **Profund îndurerați de dispariția prematură a celui ce a fost un suflet nobil - Neculai Beșleagă, familiile Nechita Gheorghe și Seghedin Adrian sînt alături de Ana și Cătălin, transmițîndu-le sincera lor compasiune. (780798)**

■ **Colectivul turei a II-a CET 2 - Holboca regretă decesul celei ce a fost Ana-Maria Asăvoae și transmite sincere condoleanțe familiei îndurerate. (780788)**

■ **Familiile Nicolae Panfile și Constantin Rotaru regretă moartea fulgerătoare a celui care a fost Dumitru Spînu și transmit sincere condoleanțe familiei îndurerate. (780786)**

PIERDERI

■ Pierdut cod fiscal al S.C. "Comdantini" S.R.L. Îl declar nul. (780787)

FELICITĂRI

Lică, Valerică, Costică și Mitică transmit simpaticului lor coleg și prieten, LUCIAN-CRISTINEL ILAȘCU, cu ocazia zilei de naștere cele mai calde urări de bine și sănătate și *"LA MULȚI ANI!"*

DIVERSE

■ **Organizația umanitară "Convoy Aid Romania" face cunoscut că, începînd cu data de 21 decembrie 1994, atît Ștefan cît și Meda Apopei nu mai lucrează pentru "Convoy Aid Romania" și nu mai au nimic în comun cu organizația noastră.**

CEASURI ELVEȚIENE FĂCUTE PENTRU GENERAȚII

CANDINO DOXA TISSOT

LA RAIONUL DE BIJUTERII AL MAGAZINELOR **COLIERUL** (lîngă Tribunal), **VOGUE** și **COMPLAY** (din Botoșani)
zilnic: 10.00 - 17.00
Comenzi speciale sau informații: Firma **NEST**, 6600 Iași, Casa Modei (mezanin), tel. 032/ 117596

MONITORUL SENTIMENTAL

Tăcerea nu rezolvă nimic

Claire: ***"Sîmbăta trecută am fost împreună cu prietenul meu, C., la o petrecere. Acolo m-am întîlnit cu un fost coleg de clasă. Între mine și acest coleg nu a fost niciodată nimic în afara prieteniei. M-am bucurat că l-am întîlnit și am stat mai mult de vorbă cu el, am depănat amintiri, în general am purtat o discuție amicală și atît. Mi-a făcut plăcere să vorbesc cu el, dar nimic mai mult.***

Prietenul meu s-a supărat foarte tare. După petrecere chiar ne-am certat fără să pot înțelege adevăratul motiv. Nu știu ce-și închipuie, dar nu-mi mai dă atenție, mă ocolește chiar. Nu-mi oferă nici măcar șansa să-i explic adevărul. Mi-a aruncat în față tot felul de vorbe și, încurcată, nu am reușit atunci să spun mare lucru. Mă bănuiește de infidelitate fără nici un motiv. Dar dacă sînt prietena lui asta înseamnă că nu mai pot nici măcar discuta cu un băiat? Cum ar trebui să procedez să-l fac să înțeleagă?"

- Îmi dau seama că ești puțin nedumerită de cele întîmplate, dar situația nu este fără ieșire. Probabil prietenul tău este tipul gelosului care face din țînțar, armăsar. Oricînd se poate întîmpla ca într-un cerc de prieteni să reîntîlnești un cunoscut pe care nu l-ai văzut de mult timp și cu care efectiv îți face plăcere să stai de vorbă. Sînt sigură că în ceea ce te privește nu a fost mai mult de atît. Dar reacția prietenului tău e totuși exagerată. Tocmai de aceea mă gîndesc dacă nu i-ai dat, neintenționat, vreun motiv să se poarte așa. Poate ai stat prea mult de vorbă cu fostul coleg, timp în care el s-a simțit abandonat și neglijat.

Indiferent cum ar fi stat lucrurile, trebuie să îți acorde șansa unei explicații. Nu poți rupe o prietenie numai pentru că fata cu care mergi la o petrecere stă de vorbă cu un altul. Dacă el te ocolește mereu, trebuie să-ți faci curaj și să fii tu cea care îl abordează. Altfel, vei lăsa totul într-o stare de incertitudine care te deranjează. Nu mai pierde vremea. Du-te la el și spune-i ce ai de spus. Dacă nu vrea să te piardă, îi va trece ușor.

ANA-MARIA

Premieră cinematografică

"Cădere liberă" ("Falling Down")

Producție a studiourilor "Warner Bros", SUA, 1993; Scenariul: Ebbe Roe Smith; Regia: Joel Schumacher; Cu: Michael Douglas (Will Foster zis "Defense"), Robert Duvall (Martin Prendergast), Barbara Hershey (Beth), Tuesday Weld (Amanda Prendergast), Rachel Ticotin, Frederic Forrest.

"Cădere liberă" este un thriller psihologic cu o pronunțată tentă critică la adresa societății americane de astăzi. Ebbe Roe Smith a scris scenariul acestui film inspirîndu-se dintr-un articol de ziar despre un șofer dezaxat care s-a manifestat, cu violență, asupra mașinilor din fața sa, pentru a ieși dintr-un ambuteiaj pe autostradă. Pe baza unui asemenea prototip a fost creat personajul Will Foster zis "Defense" ("Apărare"), eroul tragi-comic aflat, în "Cădere liberă", lovit de o realitate ostilă și împins pe panta violenței și a propriei auto-distrugeri. Domnul "Defense" este, inițial, un om pașnic, un cetățean onest, reprezentant al clasei de mijloc, care a respectat întotdeauna legile și s-a conformat fără probleme cadrului impus de lumea în care trăiește. Însă, într-o zi de vară caniculară, în tensiunea unui blocaj de circulație, în apropierea centrului metropolei Los Angeles, mai multe incidente îl scot pur și simplu din minți pe imperturbabilul domn "Defense" și-l determină să se apere ripostînd, în mod agresiv, la fiecare provocare. "Actele justițiare" ale domnului Defense riscă să degenereze în adevărate crime din momentul în care el își procură o armă. Poliția este alertată și pusă pe urmele lui. Cel care primește sarcina să-l prindă este detectivul Martin Prendergast, un polițist aproape de pensionare, schilodit profesional de nevrozele soției, insultele șefului și ironiile colegilor. Prendergast trăiește, și el, o dramă, fiind înstrăinat de familie și copleșit de cazurile tot mai irezolvabile ce-i revin pe linie de serviciu. Defense și Prendergast, două personaje atît de diferite în aparență, se găsesc amîndoi implicați într-o cursă disperată, într-un vîrtej emoțional, ce antrenează după sine soțiile lor, copiii, întreg viitorul lor. După cum remarcă regizorul Joel Schumacher, "tot ce se întîmplă în film este din cauză că Defense părăsește mașina la început. Acest fapt aprinde un fitil ce detonează restul poveștii și conduce spre un sfîrșit inevitabil. Prendergast, în același timp, știe că undeva s-a aprins un foc. Nimeni nu îl crede, dar el îl poate simți și pleacă în căutarea lui". Michael Douglas, excelentul interpret al lui Defense, face următoarele aprecieri despre film și rolul pe care l-a jucat: "De-a lungul carierei am avut norocul să fiu asociat cu destule proiecte ce au provocat discuții, reflecții și emoții puternice. "Zbor deasupra unui cuib de cuci", "Sindromul", "Wall Street", "Atracție fatală", "Basic Instinct" și, acum, acest film "Cădere liberă", sînt opere ce pun mintea oamenilor la treabă, dau publicului ceva la care să se gîndească și despre care să discute după ce filmul s-a terminat. Am văzut acest proiect ca vorbind despre dezintegrarea clasei noastre de mijloc și am avut ocazia să interpretez un personaj care, în felul său, crede în munca grea ce dă roade, dar lumea s-a schimbat și nu-i mai găsește sensul. Observînd ceea ce se petrece în țară, văd oameni luptîndu-se în continuu cu aceste probleme. Ei încearcă să-și găsească un drum nou, fără a fi extrem, dar care să-i lase să trăiască și să prospere. Cred că acești oameni vor avea la ce să se gîndească văzînd «Cădere liberă»".

Superstar

Michael Douglas **(foto)** (Will Foster zis "Domnul Defense" în "Cădere liberă")

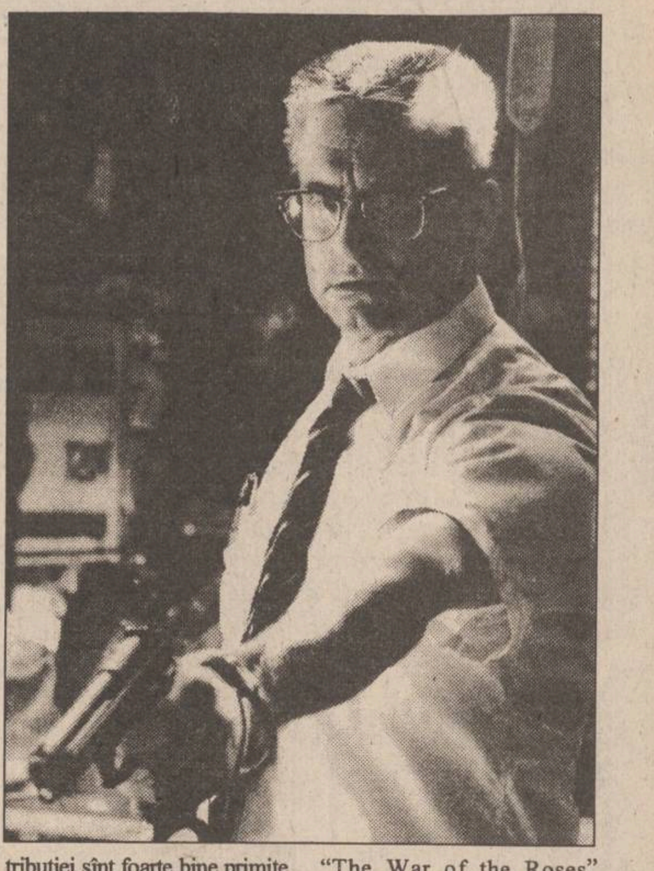

Născut la 25 septembrie 1994, în New Jersey. Fiul lui Kirk și Diana Douglas. A crescut pe platourile de filmare ale tatălui său. După studii serioase de artă dramatică în California și la New York, și-a început cariera de actor în filmele pentru televiziune: "The Experiment" (1969), "Hail, Hero" (1969), "Adam AT 6 A.M." (1970), "Summertree" (1971) și "Napoleon and Samantha" (1972). În perioada 1972-1976, dobîndește o largă popularitate cu rolurile principale susținute în serialele polițiste "The FBI" și "Străzile din San Francisco". În acest timp, a pus bazele propriei companii cinematografice, "Big Stick Productions Ltd", devenind și un activ producător de filme pentru marele ecrane. "Zbor deasupra unui cuib de cuci" (regia Milos Forman), primul film produs de Michael Douglas, a cîștigat cinci premii Oscar (1975). Apoi și-a unit forțele cu Jane Fonda și Jack Lemmon, împreună cu care a produs "The China Syndrome" ("Sindromul" -1979), în care a jucat rolul principal. Filmele în care apare în fruntea distribuției sînt foarte bine primite de public și de critică, făcînd din el un super-star, o legendă vie a Hollywood-ului de astăzi: "Coma" (1978), "It's My Turn" (1980), "Running" ("Alergătorul" - 1981), "The Star Chamber" (1983), "Romancing the Stone" ("Idilă pentru o piatră prețioasă" - 1984), "The Jewel of The Nile" ("Giuvaerul Nilului" - 1985), "Wall Street" (1987), "The War of the Roses" (1989), "Fatal Attraction" (1987), "Black Rain" (1990), "Basic Instinct" ("Instinct primar" - 1991), "Falling Down" (1993) ș.a. A fost de mai multe ori nominalizat la premiul Oscar. Prețioasa statuetă de aur i-a fost acordată în 1988, pentru rolul lui Gordon Gakko, din filmul "Wall Street", în regia lui Oliver Stone.

"Un alt Karate Kid" ("The Next Karate Kid")

Noriyuki "Pat" Morita (Miyagi), Hilary Swank (Julie Pierce)

Producție a studiourilor "Columbia Pictures", SUA, 1994; Scenariul: Mark Lee. Regia: Christopher Cain; Cu: Noriyuki "Pat" Morita (Miyagi), Hilary Swank (Julie Pierce), Chris Conrad (Eric), Michael Ironside (Col Dugan), Michael Cavalieri (Ned).

Bătrînul japonez Miyagi, maestru instructor de karate, a devenit, în interpretarea lui Noriyuki "Pat" Morita, unul dintre cele mai populare și mai îndrăgite personaje din filmele cu demonstrații de arte marțiale. Cele trei serii ale filmului "Karate Kid" au impus acest erou atît prin priceperea de care dă dovadă în pregătirea tinerilor karatiști, cît și prin filozofia personajului și felul în care acesta știe să se comporte în societate. "Un alt Karate Kid" este al IV-lea episod al seriei, în care realizatorii încearcă o nouă poveste despre relația dintre maestrul Miyagi și o tînără de 17 ani, capabilă să devină o karateka de excepție. "Miyagi apare constant în toate filmele «Karate Kid» (I, II, III) și «Un alt Karate Kid», observă regizorul Christopher Cain." "Primul film a fost turnat acum mai mult de 10 ani, iar tînărul protagonist, din ultimul episod, nu mai este un băiat, ci o fată. Am vrut să explorăm un nou teritoriu concentrîndu-se asupra preocupărilor unei adolescente care se luptă să devină femeie." Protagonista filmului "Un alt Karate Kid" se numește Julie Pierce și este orfană de ambii părinți, morți într-un accident. Fire extrem de independentă, orgolioasă și recalcitrantă, Julie, ajunsă la granița dintre adolescență și maturitate, începe să-și verse energia și furia pe cine nu trebuie. Pentru a-și plăti o datorie față de bunicul lui Julie care i-a salvat viața în timpul celui de al doilea război mondial, Miyagi o ia pe Julie cu el într-o călătorie care îi dă fetei posibilitatea să se antreneze în tehnica loviturilor de karate, să-și afirme personalitatea și să-și împlinească visele cele mai arzătoare. Regizorul Cain explică: "La început, Julie îl privește pe Miyagi ca pe un adversar, ca pe o altă bunică, ca pe cineva care îi spune unde să fie, ce să facă, cum să se poarte. Ulterior el devine tatăl ei, bunicul ei, toți cei pe care ea i-a pierdut. Ea îl emoționează, în mod asemănător, deoarece Miyagi nu a avut niciodată o fiică". "Inițial, Julie nu dorește pe nimeni", spune Morita, interpretul lui Miyagi. "Probabil nu se dorește nici măcar pe ea însăși în propria-i viață, ceea ce este foarte trist, este o situație tragică. Însă Miyagi o duce la o mănăstire budistă, ceea ce pentru ea este ca o altă planetă. Modul lui minunat de a spune lucrurile, «miyagismele» lui îi fac pe oameni să se simtă mai bine și să aibă o perspectivă mai luminoasă asupra vieții. Efectul este că Julie devine mai fermă, iar spectatorii sînt martorii transformării ei în femeie."

Noriyuki "Pat" Morita joacă, pentru a patra oară, rolul bătrînului și înțeleptului maestru de karate, Miyagi, el fiind protagonistul întregii serii "Karate Kid" (I, II, III) și "Un alt Karate Kid". "Îl consider pe Miyagi unul dintre eroii mei", afirmă Pat Morita. "După părerea mea, printre eroii asiatici din filmele americane, nu era unul pe care publicul să îl adore, un personaj pe care să dorească să-l întîlnească în realitate. Eu aș vrea să întîlnesc și să cunosc un Miyagi. Nu am înțelepciunea și cunoștințele lui, dar cine le are într-o singură viață?" Ca mulți alții înaintea lui, Morita a străbătut o cale lungă pentru a atinge succesul. La vîrsta de 2 ani a fost internat pentru că avea tuberculoză spinală, boală pe atunci fatală, și nu a părăsit spitalul timp de nouă ani. A fost vindecat și a învățat să meargă la 11 ani. După aceea, a fost închis, împreună cu părinții, într-un lagăr de japonezi, în timpul celui de-al doilea război mondial. La eliberarea din lagăr, familia lui a reușit să deschidă un mic restaurant și să se stabilească în Sacramento, California. Morita a urmat cursurile liceale, dar și cursuri de informatică, după care a fost nevoit să lucreze la o societate aerospațială pentru a-și întreține familia, întrucît tatăl lui și-a pierdut viața într-un tragic accident rutier. Deoarece nu avea studii superioare și nici posibilitatea de a fi avansat, Morita s-a decis să-și încerce norocul în industria filmului. "Eram prea scund, nu știam să cînt, nici să dansez. În general, nu prea eram bun de nimic, dar... știam să vorbesc", își amintește el de primii pași în cariera artistică. "Aveam însușiri pentru un creator de gaguri!" A debutat cu roluri comice pe scenele din San Francisco și Los Angeles, apoi în unele show-uri tv, precum și în spectacolele de divertisment ale unor prestigioase cluburi și teatre californiene. În anii '70, a început să apară, cu regularitate, la tv, devenind primul japonez american vedetă la scară națională în SUA. Cel mai mare succes obținut pe micul ecran s-a datorat rolului principal interpretat în serialul "Mr. T and Tina".

"Return to Manzanar" a marcat trecerea lui de la comedie la dramă, acesta fiind un film despre lagărele de concentrare japoneze din timpul celui de al doilea război mondial. În 1990, a apărut într-un alt film tv foarte apreciat, despre al doilea război mondial, "Hiroshima". Pat Morita l-a jucat, prima dată, pe Miyagi, în 1984, în "Karate Kid" (în regia lui John Avildsen), film care i-a adus nominalizarea la premiul Oscar pentru cel mai bun rol masculin. În 1985, a fost nominalizat la premiul "Emmy" pentru cel mai bun rol secundar (în filmul "Amos").

Alte titluri de referință din filmografia sa: "Even Cowgirls Get The Blues", "Honeymoon in Vegas", "Strawberry Road", "The Ice Runner", "Thoroughly Modern Millie", "Midway", "Jimmy The Kid", "Savanah Smiles", "Slapstick". Morita a produs recent un documentar video despre arta orientală a masajului ("Shiatsu With Pat Morita").

Hilary Swank își face debutul, în filmul "Un alt Karate Kid", cu rolul tinerei Julie Pierce, în urma unei probe la care au participat 500 de fete. "Ne-am hotărît pentru Hilary", spune regizorul Cain, "pentru că ea are acel farmec pe care îl căutam... Apoi a dovedit că este o actriță excelentă, așa că noi ne-am bucurat și mai mult de alegerea făcută."

Născută la Washington, Hilary s-a mutat, în 1991, la Los Angeles, unde a avut posibilitatea să joace în mai multe producții teatrale locale. O dată stabilită la Hollywood, a obținut roluri episodice în cîteva seriale.

Pentru "Un alt Karate Kid" a urmat un antrenament special de arte marțiale sub îndrumarea specialistului Pat Johnson. "Cele mai importante preocupări pentru mine erau să învăț karate și să mă descurc în relația cu Miyagi", mărturisește Hilary Swank. "Ralph Macchio, protagonistul primelor trei filme «Karate Kid», a fost extraordinar și sper că voi putea captiva publicul așa cum a făcut-o el." "Mi-a făcut plăcere să interpretez un personaj care să reprezinte un model pentru adolescenți. E minunat pentru o fată să meargă la acest film și să se vadă pe ea însăși!"

Constantin PETRILĂ

TALON MONITORUL

TOMBOLA EXCEPȚIONALĂ DE REVELION

NUMELE:

....

PRENUMELE:

....

ADRESA:

....

....

BI seria: ...... nr.: ....

TELEFON:

....

24 decembrie 1994

Aveți șansa de a vă bucura și mai mult că ați apucat Anul Nou

15 premii de cîte 1.000.000 de lei fiecare!

Pentru a participa la tombola organizată de **S.C. PANGRAN S.A.**, Radio-Televiziunea **EUROPA NOVA** Iași și cotidianul **MONITORUL**, trebuie să cumpărați de la magazinele societății de panificație PANGRAN S.A., în perioada 19-31 decembrie 1994, marfă în valoare de o mie de lei (valoarea a aproximativ două pîini și un pachet de biscuiți). După ce ați cumpărat marfa, vînzătoarea vă poate oferi la cerere un talon PANGRAN de participare la tombolă. În cazul în care cumpărați marfă de două mii lei sau de trei mii lei în aceeași zi, veți primi două, respectiv trei astfel de taloane. Magazinele PANGRAN (și alte cinci magazine ale S.C. ALIMENTARA S.A. care desfac produsele PANGRAN, magazine mentionate mai jos) vă oferă astfel de taloane pe toată perioada 19-31 decembrie 1994. Pentru a participa la tombolă, trebuie să colecționați 9 (nouă) taloane PANGRAN din zile diferite, nu neapărat în ordine.

De asemenea, în aceeași perioadă (19-31 decembrie, exclusiv zilele 25 și 26 decembrie), găsiți în cotidianul MONITORUL, în pagina 4 a celei de-a doua secțiuni (secțiunea de SPORT și mică publicitate), un talon de participare la tombolă. Pentru a putea participa la tragere, trebuie să decupati și să colectionati 6 (șase) taloane MONITORUL, din zile diferite, nu neapărat în ordine. Mentionați pe talonul MONITORUL numele dvs., seria și numărul buletinului și numărul de telefon. Taloanele vor fi publicate în ziar începînd de luni.

Cînd veți avea strînse cele 9 (nouă) taloane PANGRAN și cele 6 (șase) taloane MONITORUL, puneți-le într-un plic si predați-le la oricare magazin care poartă sigla PANGRAN sau la unul din cele cinci magazine ale S.C. ALIMENTARA care desfac produsele PANGRAN (magazine menționate mai jos), unde vor fi introduse într-o urnă.

Taloane PANGRAN puteți solicita și de la următoarele magazine apartinînd S.C. Alimentara S.A., care desfac produsele de panificație ale SC. PANGRAN : Hala Centrală (raionul de pîine), magazinul nr. 65 din Ciurchi, magazinul nr. 2 "Bicaz" din cartierul "Dacia", magazinul nr. 64 din Păcurari, magazinul nr. 80 din cartierul Alexandru cel Bun.

Dacă doriti să aveti sanse mai mari la tragerea exceptională, puteți participa cu mai multe plicuri. În fiecare dintre ele va trebui însă să aveți cîte 9 taloane PANGRAN din zile diferite și cîte 6 taloane MONITORUL din zile diferite. Numai asa plicul este complet și poate fi luat în calcul pentru extragere.

Tragerea exceptională va avea loc în seara de Revelion, într-o emisiune în direct realizată de postul de televiziune EUROPA NOVA Iasi. Din cele 15 premii de un milion fiecare puse în joc, numai 10 vor fi oferite de Revelion. Celelalte 5 premii vor fi oferite cu ocazia unui concurs care va avea loc la sfîrșitul lunii ianuarie, despre care veti afla din timp citind MONITORUL sau urmărind emisiunile postului TV EUROPA NOVA Iasi.

Pentru că tot trebuie să asigurați de la PANGRAN familiei dvs. pîinea cea de toate zilele, pentru că tot trebuie să cumpărați MONITORUL și pentru că tot trebuie să fiți bine dispuși în noaptea de Revelion urmărind EUROPA NOVA, participați la această tombolă cu premii uriașe. Nu trebuie să faceți un efort deosebit.

Nu uitați: nu va trece anul și în Iași vor fi 10 milionari în plus.

HOROSCOP

BERBEC

(21 mart. - 20 apr.):

👎 Nu apar semne de îmbunătățire a situației financiare, amenințată și în viitor. Va trebui să nu vă mai bazați pe promisiuni incerte.

TAUR

(21 apr. - 20 mai):

👍 Completați-vă bugetul, chiar dacă afacerea nu promite cîștiguri substanțiale. În definitiv, cheltuiala de energie este minimă.

GEMENI

(21 mai - 21 iun.):

👎 Viața sentimentală este în continuare foarte agitată de convulsii. Nu aveți nici măcar starea necesară ca să vă refugiați în muncă.

RAC

(22 iun. - 22 iul.):

👍 Vă lăsați acaparat(ă) de treburile casei, care nu sînt puține. Nu-i lăsați pe ceilalți să vă exploateze, puneți-i la treabă.

LEU

(23 iul. - 22 aug.):

✋ Starea de oboseală s-a accentuat, dar aveți o bună perioadă de recuperare. Vă așteaptă un nou început, va trebui să vă găsească în formă.

FECIOARĂ

(23 aug. - 22 sept.):

✋ Vă bîntuie nostalgii întîrziate, starea sufletească este delicată. O revedere peste ani poate să vă tulbure și mai mult sensibilitatea.

BALANȚĂ

(23 sept. - 22 oct.):

✋ Sănătatea e oarecum șubrezită de eforturile mari pe care le-ați făcut. Acordați mai multă atenție recuperării nervoase, v-ați cam consumat.

SCORPION

(23 oct. - 21 nov.):

👍 Dacă nu cedați presiunilor care se fac asupra dvs., puteți depăși momentul. Vi se deschide cale liberă într-o întreprindere de interes major.

SĂGETĂTOR

(22 nov. - 21 dec.):

✋ Inactivitatea vă scoate din sărite, căutați un partener pentru o escapadă în afară de oraș. N-ați mai ieșit de multă vreme din program.

CAPRICORN

(22 dec. - 19 ian.):

👌 Satisfacțiile sînt aproape depline, succesul este pe toată linia. Cu liniștea recîștigată, meritați să vă oferiți cîteva zile fără griji.

VĂRSĂTOR

(20 ian. - 18 febr.):

✋ Traversați o perioadă de instabilitate psihică, orice lucru nou vă afectează. Nu dați vina pe ceilalți și nu deteriorați relațiile cu ei.

PEȘTI

(19 febr. - 20 mart.):

👍 Căutați o societate cît mai plăcută pentru a petrece o seară în intimitate. Lăsați la o parte grijile mărunte ale zilei, oricum nu veți scăpa de ele, mai tîrziu.

LEGENDA:

👎 - vă paște ghinionul

✋ - prudența e mama înțelepciunii

👍 - n-aveți nimic de pierdut

👌 - șansa vă surîde

Chiar și în lipsa a 30 de parlamentari

Guvernul Văcăroiu a supraviețuit unei noi moțiuni de cenzură

Iată cum explica ***Nicolae Văcăroiu*** ținta principală a moțiunii, motivația acesteia, cu o zi înaintea dezbaterii:

"Moțiunea a fost promovată de cei care au crezut că fenomenul Reșița poate genera efecte pe termen lung."

Discursul primului ministru consacrat moțiunii s-a axat, în întregime, pe evidențierea realizărilor actualului cabinet în opoziție cu ***"reforma amatoristă"*** și ***"moștenirea dezastruoasă"*** lăsată de guvernul Roman. ***"Partidul meu sprijină fără rezerve Executivul Nicolae Văcăroiu"***, declara Vasile Văcaru, lider P.D.S:R., acuzîndu-i pe inițiatorii moțiunii că ***"redescoperă social-democrația și populismul"***, textul moțiunii fiind "ultrastîngist și demagogic".

În aceeași notă, P.U.N.R. prin senatorul Mircea Vîlcu declara că ***"ceea ce caracterizează această moțiune este demagogia și oportunismul"*** criticînd opoziția care contestă ***"meritele și realizările evidente ale Guvernului Văcăroiu"***.

C.V. Tudor, președintele P.R.M., îndemna, în schimb, opoziția ***"să-l lase în pace pe Nicolae Văcăroiu"*** pentru că "***Guvernul nu este atît de bun cum îl vrem noi, dar nici atît de rău cît crede Opoziția"***.

Iată însă ***"cît este de rău"*** Guvernul văzut de opoziție: ***"Noi nu ne aflăm la ieșirea din tunel, ci în pragul unei crize economice și sociale. Dincolo de orice exprimări și date la nivel macro-economic, rămîne realitatea, care este departe de a fi mulțumitoare"***, a afirmat senatorul P.N.Ț.C.D. ***Radu Vasile.***

În legătură cu realizările prezentate de Guvern, ***"aduse din condeiuri C.S.P.-iste"***, cum le numea ***Petre Roman, Adrian Severin***, vicepreședintele P.D. declara: ***"Cred mai mult în ceea ce spun alegătorii mei, decît în cifrele Guvernului".***

"Avem mai multe șuruburi și mai multe piulițe pe cap de locuitor și mai multe furaje pe cap de vită. Cetățeanul însă, se află în situația lui Bulă care vroia să devină cap de locuitor. Numai capul de locuitor o duce bine în România", a conchis Adrian Severin.

Referindu-se la aceeași situație roză, prezentată de Guvern, Dinu Patriciu acuza cabinetul Văcăroiu că ***"a falsificat cifrele"*** și s-a lăudat cu o creștere economică inexistentă.

"Această moțiune de cenzură nu este îndreptată împotriva Guvernului, ci împotriva minciunii. Cetățenii sînt mințiți, iar atunci cînd se revoltă li se fac cadouri de la buget, adică din banii lor. Guvernul este preocupat de binele Statului și nu de binele cetățenilor", declară liderul P.L. '93.

(Pavel LUCESCU)

Scandal de corupție la Chișinău

Afaceri dubioase la Administrația de Stat a Aviației Civile

Presa din Chișinău dezvăluie un lung șir de nereguli și ilegalități în activitatea Administrației de Stat a Aviației Civile, petrecute încă de la înființarea acesteia, în 1993. Conducătorii acestei structuri, care o dublează păgubitor pe cea a Companiei de Aviație a Moldovei, "patronează" o serie de escrocherii de anvergură. Efectuînd costisitoare deplasări peste hotare pe banii instituției, șefii acesteia decontează apoi cheltuieli de deplasare în valută. În urma unei astfel de "excursii", ***Pavel Lișan***, președintele ASAC, s-a ales - la întoarcerea din Grecia - cu 500 dolari și 941 mărci germane, iar colaboratorii acestuia, ***V. Podorilov*** cu 345 dolari după o călătorie în Emiratele Arabe și ***I. Țopa*** cu peste 2 mii dolari, în urma deplasărilor în mai multe țări. Șefii ASAC au consumat doar în 1993, sub pretextul că însoțeau diferite delegații străine, la restaurantul și barul aeroportului Chișinău, peste 500 mii ruble. Afacerile dubioase cu tot soiul de firme private s-au dovedit, de asemenea, foarte profitabile. Astfel, suma de 51 mii dolari încasată pentru două zboruri "charter" efectuate la Baku pentru firma ***"Evraz"*** nu a fost depusă în contul companiei decît peste cîteva luni, în urma controlului efectuat de poliție. În iunie 1993, Compania a luat de la ***Banca de Stat a Moldovei*** un credit de 323 milioane ruble pe care i-a transferat firmei private ***"Variant"*** pentru cumpărare de combustibil, fără ca acesta să fie livrat pînă în prezent și nici banii returnați. În septembrie 1993, a fost încheiat un contract în valoare de 3,4 milioane ruble cu firma ***"Ser-Ser"*** pentru lucrări de curățire a rezervoarelor de combustibili. Firma a păstrat 2 milioane ruble, iar 1,4 milioane le-a "dăruit" dlui ***Kovalciuk***, șeful serviciului "combustibil", care a păstrat o "mică atenție" de 500 mii ruble, alte 900 mii împărțindu-le subalternilor ce au efectuat lucrarea încredințată firmei private. Compania de aviație a împrumutat firmei ***"Lord"*** suma de 100 mii lei, dar pînă la termenul stabilit firma respectivă a dispărut, compania trebuind să plătească dobînzi bancare de 55 mii lei moldovenești. Lista încălcărilor este mult mai mare, ea culminînd cu concedierea abuzivă a directorului general al Companiei aeriene ***Air Moldova, Ștefan Gheorghe Fulga***. Pilot de clasă, G. Fulga a reorganizat compania și a inaugurat rutele internaționale Chișinău - Tel Aviv, Chișinău - Frankfurt și Chișinău - București. El a fost concediat fără motive serioase, pentru - susțin surse neoficiale - simpatiile sale pro-românești, G. Fulga organizînd biroul TAROM la Chișinău, deschis în mai '94. Deși instanța a anulat decizia, Fulga n-a fost reîncadrat. **(MEDIAFAX)**

Camera de Comerț și Industrie critică Guvernul

■ *președintele CCIR are obiecții față de noul impozit pe profit*

Camera de Comerț și Industrie a României și-a formulat propriul punct de vedere în legătură cu Ordonanța Guvernului nr. 70/1994 privind impozitul pe profit, prin intermediul unui document ce a fost prezentat Președinției, Guvernului și președinților celor două Camere parlamentare. În document, Ordonanța 70/1994 este criticată în baza constatării că aplicarea ei urmărește obținerea mai ales a unor resurse bugetare maxime pe termen scurt și în mică măsură impactul noului sistem de impozitare a profitului asupra redresării economiei românești. Argumentația CCIR se referă, în principal, la: introducerea unei cote unice de impozit pe profit de 38%, care avantajează numai operatorii economici mari și dezavantajează societățile comerciale mici și mijlocii; prin abrogarea unor facilități în impozitarea profitului, prevăzute în Legile 12 și 35/1991, va fi prejudiciat procesul de formare a unor noi operatori economici (de regulă, mici, mijlocii și cu personal handicapat) și, implicit, consolidarea sectorului privat în economie; desființarea scutirii de plată a impozitelor în perioada de începere a activității subminează procesul de creare de noi societăți cu capital românesc și pătrunderea capitalului străin pentru investiții. ***Aurel Ghibuțiu***, președintele CCIR, a declarat unui reporter MEDIAFAX: ***"Camera de Comerț și Industrie din România și Camerele de Comerț și Industrie teritoriale, care reprezintă interesele a peste 120.000 de agenți economici, consideră că, la ratificarea de către Parlament a Ordonanței 70/1994, ar fi necesar ca punctul ei de vedere să fie luat în calcul. Noi considerăm că această ordonanță prezintă multe neclarități și are nevoie de modificări importante".***

S.C. UNIREA S.A.
Calea Chișinăului 171
anunță toți beneficiarii săi
că începînd cu data de 23 decembrie 1994,
prețul șrotului a scăzut la
114 lei/kg plus 18% TVA.
Condiția de livrare este franco depozit furnizor.

3M®
NOILE DISCHETE
Go anywhere !
■ oferă garanția unei stocări sigure chiar la 60° C;
■ sînt antistatice, atrag cu 40% mai puțin praf;
■ rezistă la umiditatea mediului ambiant
GRATUIT: 25 FILE *POST IT* ADEZIVE

3M
High Density DS,HD
Haute densité

CALITATE PENTRU DUMNEAVOASTRĂ
UNIVERSAL R.X.
Distribuitor autorizat 3M
Grigore Ureche nr. 3, tel./fax: 032/112058

VIP-urile au cinstit memoria eroilor Revoluției cu homari, șampanie și un scurt moment de reculegere

O recepție fastuoasă a avut loc joi seara, la Palatul Parlamentului, cu ocazia împlinirii a cinci ani de la victoria Revoluției din Decembrie '89. Organizatorii au fost UNORD, Guvernul și Președinția. Numeroase VIP-uri au onorat această chermeză. Printre ele, ***Ion Iliescu, Nicolae Văcăroiu, Adrian Năstase, Teodor Meleșcanu, Gheorghe Tinca, Alexandru Mironov***, generali, veterani de război, revoluționari. Șeful statului a fost acompaniat în permanență de ***Gelu Voican Voiculescu*** și ***Dumitru Mazilu.*** Meniul, foarte rafinat, a cuprins: ***felii de somon afumat, homar, languste, fazan umplut, antreuri fine din carne, icre negre, salate de trufandale, struguri de iarnă, prăjituri și creme sofisticate.*** Toate acestea au fost stropite din plin cu ***vinuri selecționate, vinarsuri fine, whisky, vodcă, palincă, șampanie***. După ce Ion Iliescu a ținut un discurs festiv, ar fi urmat să se proiecteze o casetă cu imagini din Revoluție. S-a renunțat însă, întrucît caseta n-a mai fost de găsit. După ce mîncarea de pe mese a fost consumată, unul dintre revoluționari a cerut să se țină un moment de reculegere în memoria celor care și-au pierdut viața în zilele Revoluției. Asistența s-a așezat în genunchi, deși unii dintre convivi au protestat. Adepții așezării în genunchi i-au convins însă, cu îndemnul ***"stai jos, tovarășe!"***. Ion Iliescu le-a strîns, vesel, mîinile puținilor ziariști prezenți la petrecere. Dintre ziariștii străini acreditați la București, n-au participat decît corespondenții Agențiilor REUTER și Associated Press. Ministrul de Externe, Teodor Meleșcanu, și ministrul Apărării, Gheorghe Tinca, au părăsit repede adunarea, mulțumindu-se cu cîte o cupă de șampanie. Într-o atmosferă de petrecere, revoluționarii s-au fotografiat alături de președintele Ion Iliescu. Impresionant, șeful statului a împărțit cu generozitate autografe.

ȘTIRI DIN BASARABIA

Stîrnind agitație în rîndul deputaților

Statutul minorității găgăuze, dezbătut în Parlamentul de la Chișinău

Ședința Parlamentului de la Chișinău de joi a fost întreruptă chiar din start, cînd fracțiunile din opoziție au refuzat să participe la dezbateri pe motiv că problema găgăuzilor urmează a fi soluționată în baza Legii privind autoadministrarea locală și nu ar fi nevoie de un statut special. Reprezentanții FPCD și Blocului Țăranilor și Intelectualilor au declarat că nu vor să poarte răspuderea pentru eventualele consecințe ale instituirii unui teritoriu autonom cu atribuții speciale, pe principii etnice. Deputaților din opoziție li s-a alăturat și savantul Lazarev, membru al fracțiunii Unității Socialiste, care i-a reproșat speakerlui Lucinski că nu a adus la cunoștința tuturor deputaților argumentele sale împotriva adoptării Legii privind statutul Găgăuziei. Lazarev a părăsit sala în semn de protest și a lansat avertismentul că nu va mai reveni în Parlament dacă legislativul va adopta legea în cauză. Atunci cînd au început dezbaterile, starea de alertă nu s-a spulberat. Piatra de încercare a fost noțiunea "popor găgăuz", conținută în preambulul legii. Deputatul din partea fracțiunii majoritare, Eugen Rusu, a spus că experții de la Consiliul Europei nu au primit această noțiune atribuită găgăuzilor, pe motiv că nu au găsit trăsături definitorii practice. Oponenții săi au obiectat că definiția de "popor" este deosebit de controversată și nu poate servi drept temei pentru a li se retrage găgăuzilor dreptul de a se autodefini ca popor. Supusă votării, noțiunea de "popor găgăuz" a fost păstrată în preambul. Obiecții de principiu a generat definiția Găgăuzei ca o autonomie național-teritorială. Fracțiunea agrarienilor a încercat să promoveze definiția de autonomie administrativ-teritorială, dar era pe cale să-i scandalizeze pe reprezentanții Komrat-ului. Liderii găgăuzi au declarat, ieșind în fața microfonului în repetate rînduri, că autonomia care nu va fi națională face legea total inutilă. Deputatul socialist Aurel Țepoi le-a replicat, la fel de pătimaș, că Parlamentul s-a ferit să definească Moldova ca stat național atunci cînd a adoptat Constituția. Prin urmare, același principiu trebuie să fie aplicat și în cazul instituirii autonomiiilor teritoriale. În caz contrar, bulgarii sau moldovenii din zona sudică ar putea rămîne cu impresia că vor fi discriminați de autoritățile viitoarei regiuni găgăuze. În cele din urmă, a fost votată următoarea definiție de compromis: "formațiune teritorială autonomă în componența Republicii Moldova", ca formă de autodeterminare a găgăuzilor. Deosebit de incandescente au devenit discuțiile atunci cînd s-a luat în dezbatere aspectul exterior al autodeterminării, adică dreptul găgăuzilor de a se separa în cazul cînd Moldova s-ar pronunța pentru unirea cu un alt stat. Ori de cîte ori se aborda subiectul, era nominalizată Ucraina, Turcia sau o țară învecinată, ocolindu-se cu desăvîrșire cuvîntul "România". Deputații s-au văzut nevoiți să trecă peste articolul în cauză, pentru a reveni la el mai tîrziu. Din cele 23 de articole pe care le conține legea, astăzi n-au fost votate decît o treime.

După întîlnirea Snegur-Smirnov

Grigore Maracuța consideră că relațiile Chișinău-Tiraspol s-au ameliorat

Grigore Maracuța, președintele sovietului suprem al autoproclamatei Republici Nistrene, a apreciat drept pozitive și contructive rezultatele întrevederii dintre conducerea de la Chișinău și cea de la Tiraspol. Solicitat de reporterul agenției BASA PRES, Maracuța a declarat că "unul din momentele principale este acela că părțile și-au exprimat atașamentul față de principiile expuse în declarația din 28 aprilie a.c. și, pentru a se evita comentarii ambigue, au căzut de acord să fie percepute în modul în care au fost expuse". Maracuța consideră că în prezent este posibilă accelerarea procesului de elaborare de către grupurile de experți din Chișinău și Tiraspol a proiectului statutului juridic statal al Transnistriei, stipulat în acordul din 28 aprilie. În opinia speakerului tiraspolean, este important că, înainte de a adopta statutul respectiv, părțile vor încheia un șir de acorduri economice. Referindu-se la restabilirea podurilor peste rîul Nistru, Maracuța a remarcat că această acțiune va fi precedată de încheierea unui acord special privind neaplicarea forței de ambele părți. Maracuța a mai menționat că Transnistria nu insistă asupra statalității în sfera Republicii Moldova, dar despre structura statală internă a Moldovei se poate vorbi doar după determinarea statutului acestei regiuni. Speakerul tiraspolean consideră că, după întrevederea de ieri, se poate vorbi de o oarecare destindere a tensiunilor în relațiile dintre Chișinău și Tiraspol, ce s-au înregistrat după semnarea acordului cu privire la retragerea Armatei a 14-a.

Televiziune prin cablu la Chișinău

O corporație americană s-a decis să ofere basarabenilor programele CNN, BBC și EURONEWS

Corporația americană pentru investiții particulare în străinătate și-a anunțat decizia de a acorda, sub formă de garanții de credit, 29,9 milioane de dolari pentru dezvoltarea televiziunii prin cablu în 5 capitale ale noilor state independente, în scopul lărgirii accesului populației la informații. La realizarea proiectului de creare a cinci întreprinderi mixte, care se vor ocupa de construirea și dirijarea sistemelor de televiziune prin cablu la Chișinău, Moscova, Tbilisi, Riga și Tașkent, va participa, din partea americană, Compania Internațional Telsat din Connecticut. Proiectul prevede transmiterea prin canalele televiziunii prin cablu a programelor serviciilor internaționale CNN, BBC, EURONEWS, MTV. Programele vor fi transmise prin satelit. Se preconizează ca realizarea acestui proiect să asigure peste 1000 de locuri de muncă în cele cinci orașe amintite. În plus, ea va permite creșterea volumului exportului american în următorii 5 ani cu 80 de milioane de dolari, asigurarea cu locuri de muncă a multor americani. Pe de altă parte, Guvernul de la Chișinău a promis reluarea în cel mai scurt timp a retransmisiei programelor canalului francofon TV5 pe canalul 8.

The Economist
Balkan News
Business Central Europe
Newsweek
BUSINESS WEEKLY
TIME INTERNATIONAL
Publicații renumite în întreaga lume, la îndemîna dvs.
Abonați-vă acum!
Contactați-ne la sediul cotidianului MONITORUL, din strada Smârdan nr. 5,
telefon/fax 032/144776
sau la parterul magazinului MATERNA - Biroul de Mică Publicitate

SOCIETATEA DE ASIGURARE
- REASIGURARE "DACIA FELIX" SA
urează tuturor clienților săi
SĂRBĂTORI FERICITE
și
LA MULȚI ANI!

Citiți
VOCEA ROMANIEI
Cotidian al Guvernului
Ziarul care vă oferă informație diversă, obiectivă, completă și utilă din surse sigure și autorizate.
Cotidianul VOCEA ROMANIEI îl puteți găsi la chioșcurile RODIPET și difuzorii volanți din județul Iași.
Dar cel mai sigur este abonamentul pe care îl puteți face la toate oficiile poștale.
Ziarul VOCEA ROMANIEI cu difuzare garantată în toate județele vă oferă spațiu publicitar la tariful cel mai mic.
Relații la
tel/fax: 211.18.58 și
telefon: 211.04.37.

SC FORTUS SA Iași transmite salariaților săi, actualilor și viitorilor parteneri de afaceri din țară și străinătate, tuturor celor care au contribuit la realizările firmei, sărbători fericite și cele mai bune urări cu ocazia Crăciunului și Anului Nou, asigurîndu-i și în continuare de loialitate și considerație.

FORTUS
La mulți ani! 1995

EDITORIAL

Cristian RACU

Nimic nu se va schimba la Palatul Victoria fără aprobarea președintelui Iliescu

Ieri, Camerele reunite ale Parlamentului au luat în discuție moțiunea de cenzură depusă de către Partidul Democrat, cunoscută și sub denumirea de moțiunea Reșița. Această nouă moțiune de cenzură a fost prima moțiune de cenzură la care opoziția a încercat să forțeze mîna arcului guvernamental sub presiunea unor deziderate de ordin social pe care Guvernul Văcăroiu a fost, în principiu, incapabil să le rezolve. Teoretic, dacă primul ministru nu ar fi reușit să stingă conflictul de la Reșița promițîndu-le greviștilor tot ceea ce aceștia au solicitat, această ultimă moțiune ar fi trebuit să aibă efectul pe care l-a avut mineriada din septembrie 1992, adică mazilirea echipei guvernamentale de la Palatul Victoria. Aceste lucruri au fost doar simple supoziții pe care Opoziția a avut darul să le înghită ca pe niște hapuri necesare pentru a apuca să mai răsufle ceva din aerul îmbătător al negocierilor de la Palatul Cotroceni.

În fapt, deși președintele dăduse unele semnale că ar fi dispus să dea undă verde unei eventuale schimbări a Guvernului sub presiunea mișcărilor sindicale, totul a revenit foarte rapid în normal sub presiunea apropierii sărbătorilor de iarnă. Președintele a uitat că a existat vreun conflict sindical pe undeva prin țară, premierul a uitat de ce au ieșit oamenii în stradă cerîndu-i capul, iar mașina de vot a coaliției guvernamentale a fixat dezbaterile înaintea Crăciunului. Între timp au avut loc diverse agape și petreceri bine gestionate de către Guvernul României, la care domnul Văcăroiu a avut timp să-i convingă pe toți scepticii din tabăra PDSR și PUNR că totul este OK și că nu au motive să se teamă. În plus, președintele Iliescu a lansat o campanie de susținere fățișă a Guvernului în chiar zilele cînd acesta era în zilele sale cele mai grele, reprezentîndu-i interesele atît la întîlnirea de la Essen, dar și demonstrînd tuturor celor care s-au întîlnit că acesta este cel mai bun Guvern postrevoluționar.

De aceea dezbaterile și votul de ieri au semănat odată în plus cu o piesă proastă în care actorii se chinuie să-și ducă cît mai repede la îndeplinire sarcinile pentru că îi așteaptă trenurile pentru a merge acasă să petreacă Crăciunul cu familiile. Nu a contat nici cît negru sub unghie efortul depus de Opoziție pentru a-i convinge pe scepticii coaliției majoritare, aceștia fuseseră convinși cu o seară în urmă cu homari și șampanie tot la Palatul Parlamentului la recepția oferită de Guvern.

Toate acestea nu vin decît să reconfirme că în România este destul de bine instalată la putere actuala alianță a politrucilor de modă nouă care nu se tem de nimic atît timp cît se află sub umbrela protectoare a capitalului electoral al președintelui Ion Iliescu care nu face altceva decît să le asigure condițiile propice pentru păstrarea scaunelor. Chiar dacă mereu se afirmă atît în țară, cît și în străinătate că la noi există o separare a puterilor în stat și că președintele nu are putere nici cît un monarh constituțional, acest lucru este infirmat de relitățile de zi cu zi. Nimic nu se va schimba la vîrf în România fără ca președintele Iliescu să-și dea girul, atît timp cît el va mai fi la putere. El este Dumnezeul tuturor activiștilor PDSR și al sateliților acestuia, care sînt conștienți că ei nu există fără îndrumătorul de la Cotroceni. Ori în condițiile în care președintele nu vrea nimic altceva decît un început de democrație în care totul să fie cît se poate de original, iar în economie totul să semene cu o perestroikă de tip semioccidental, actualul premier este omul ideal pentru ocuparea postului de prim ministru, iar Opoziția nu face decît să-și răcească gura degeaba prin Parlament, tot sperînd că odată și odată tot va trece o moțiune de cenzură. Pentru ca așa ceva să se întîmple este necesar ca domnul Văcăroiu să se răscoale, asemeni domnului Petre Roman, împotriva președintelui pentru a propune prin absurd, să zicem, privatizarea rapidă și reală a întregii industrii românești. Dar actualul premier nu este în stare de așa ceva pentru că îi este prea dragă funcția pe care o deține în prezent, funcție care îi dă prilejul să-și etaleze pe deplin talentele de jongleur cu cifrele, precum o făcea în fostul Consiliu de Stat al Planificării. ■

Radio Nord-Est 72.44 FM — tel 142446

Ediții speciale ale emisiunii

LA ÎNCEPUT A FOST CUVÎNTUL

- **Astăzi, la ora 13:** Despre Mîntuitor, Maica lui Dumnezeu și sărbătoarea Nașterii Domnului. Invitați: pr. Nicolae Dascălu și pr. Cornel Cadar;
- **Tot astăzi, la ora 19.30:** O oră de colinde românești;
- **Luni, 26 decembrie, ora 19.30:** Muzică și poezie religioasă.

Ștefan PAVEL vă urează Sărbători Fericite!

s.c. **EuroBIT** s.r.l.

☎ : 032 - 211494, 134811

Ofertă specială Calculatoare

STOC LIMITAT

386 Sx/40 1.499.000 lei

Monitor SVGA monocrom, 2 MRAM, HDD 210 MB, FDD 3", tastatură

486 SX/33 2.189.000 lei

486 DX/40 2.498.000 lei

486 DX2/66 2.713.000 lei

486DX2/80 2.924.000 lei

Monitor SVGA color LR MPR II, 4 RAM, VLB, HDD 260 MB, FDD 3", tastatură, Mouse

PREȚURILE INCLUD T.V.A. -ul

1 USD = 1770 LEI

CAFEAUA DE DIMINEAȚĂ

Preocupări mondene în Ajunul Crăciunului

Aurel LEON

Avem destule angarale pe cap și le răscolim tot timpul, c-o fi, c-o păți. Și scriem mereu și ne putem pune poza în ziar să ne identifice lumea și să ne arate cu degetul pe stradă: "Ăsta-i făptașul cu cafeaua!" Sîntem bănuiți de toate secretele, că dacă n-am ști noi, atunci cine? Dar în afara consultațiilor solicitate pe stradă, în picioare, beneficiez și de o bogată corespondență. Cum sînt un individ prost crescut, nu port corespondență, mai ales că toată lumea vrea să discutăm lucruri grave. Or, țara e plină de probleme! Fiind totuși Ajunul Crăciunului, să facem o excepție...

Domna Alexandrina Popa, din Iași, după ce mă asigură că e o cititoare a cafeluței mele și se exprimă cald despre evocările mele, în special, care îi aduc în suflet parfumul tinereții (deci e o persoană serioasă!) și după ce mă roagă să povestesc ceva legat de Crăciun, alunecă în banal, scriind:

"Nu demult, dvs. scriați despre existența unei stări de blazare și ataraxie. Judecînd starea de fapt prin prisma stării mele de a fi, aș considera ca dominantă starea de revoltă, neliniște și zbucium sufletesc. Dar cine să facă dreptate? Unii au obținut drepturi prin forța tîrnăcopului, alții prin vicleșuguri, iar cei cu obraz subțire rămîn în mizerie. Uneori, mai aveam licăriri de speranță dinspre opoziție, dar așa cum se desfășoară faptele, nici o speranță. Deseori retrăiesc acele zile de decembrie 1989, cînd, cu ochii la televizor, plîngeam de bucuria descătușării din frică și teroare. Dar n-a fost să fie așa. Vai, mamă, pe ce mîini am încăput!"

Mai departe corespondenta mea trece la insipide și gratuite probleme de privatizare. Or, în această încîlcită problemă eu sînt, nu ca moș Ion Roată, cum presupune d-sa, ci total afon, un fel de a cincea roată la căruță. Abia în finalul lungii epistole cădem de acord, cînd d-na Alexandrina scrie: "Nu desconsider tineretul, ci dimpotrivă, dar cer mai mult de la el. Să-mi fie cu iertare, dar o bună parte din actualii salariați nu știu cum trebuie să muncească, în schimb au învățat repede cum să-și ceară drepturile.

Doresc mult ca lumea activă să prospere, dar nu din rezervele adunate de înaintași, ci prin forțe proprii. Lumea activă trebuie educată și determinată să muncească. Așa cum s-a muncit în ultimii cinci ani, societatea românească riscă să-și piardă identitatea. Păcat, mare păcat ar fi! Personal, cred în puterea lui Dumnezeu că va rîndui starea de lucruri pe calea dreptății și a binelui."

Astăzi fiind Ajunul, cînd cerul e deschis tuturor rugăciunilor, să ne punem ultima nădejde în Moș Crăciun. Altă nădejde, cum ar fi moțiunea de cenzură, e slabă, scumpă doamnă. La mulți ani!

Alteţele Lor Regale, Principesele Maria și Elisabeta, la serbarea semicentenarului azilului "Elena Doamna"

Dl. Gh. Oancea, din Iași, îmi scrie că toate universitățile particulare au funcționat ilegal, în baza Legii nr. 21 din 1992. Dacă ar fi autorizate, am fi singura țară din lume cu universități înființate pe bază de hotărîre judecătorească. În concluzie, dl. Oancea scrie: "Mai susțineți în cafeluță că nerecunoașterea acestor improvizații ar fi, din punct de vedere politic, o greșeală pentru că regimul și-ar face nesimpatizanți sute de mii de alegători. Tocmai acest aspect politic l-a avut în vedere versatilul domn Iliescu prin «binecuvîntarea» pe care a dat-o acestor improvizații cu puțin timp înainte de alegerile din 1991. Și cu ce succes! Dar, deoarece pînă la alegerile viitoare mai este ceva timp, poate că același domn Iliescu își va aminti, dacă a știut cumva, un aforism al strămoșilor noștri, și anume *Fiat justitia, pereat mundus*. Să vedem dacă președintele va fi de acord cu aforismul latin! D-sa are cultură slavă!"

Am ales două răvașe la întîmplare. Toate conțin probleme grave, de nediscutat astăzi. Iată una mai aparte. Liliana Terziman, din Pașcani, îmi solicită o consultație în domeniul modei. Care va fi linia anului 1995 în materie de pălării? Nu mă pricep la preziceri, dar fiind specialist în evocări, deci în fapte trecute, răspund în felul meu, publicînd alături moda din 1912. E vorba de cea mai înaltă societate. Priviți modelele și dacă doriți, puteți chiar să le copiați. Mie nu-mi par anacronice, dimpotrivă, foarte actuale. Doamnele au cuvîntul!

Și acum o întîmplare caraghioasă, de Ajun. E vorba de marele scriitor Mihail Sadoveanu. El avea la Hîrlău un bun prieten, doctorul Agapie. Se încurcase la Hîrlău cu vînătoarea și îi prinsese Ajunul pe acolo pe dînsul și pe prietenul său Topîrceanu. Așadar, luară trenul de după-amiază, care ajungea seara în Iași. Numai bine ca să fie acasă în noaptea colindelor. Se instalară în compartimentul pustiu și conu Mihai ațipi chiar. Porni și trenul iavaș-iavaș, după cum îi era mersul. Afară se însera. În stație la Spinoasa - haltă mare. Aici face cruce cu cel care vine de la Iași, li se explică. În adevăr, vine trenul de Iași și pleacă în drumul lui. Cestălalt rămîne pe loc. Topîrceanu începe să se agite. Coboară pe peron pentru investigații. De ce nu mai pleacă? Șeful de tren e dus la conac, la moșierul Popovici, să cumpere niște curcani pentru șeful lui de la Iași. A luat și mecanicul cu dînsul. Informațiile le dă șeful gării. Furios, Topîrceanu îl trezește pe conu Mihai. Afară - noapte. Așteaptă ei în gară. Nimic. Probabil nu cad la preț, crede șeful gării. Popovici îi cremene de zgîrcit!

Dacă văd că nu apare nimeni, pleacă amîndoi sus, la conac. Nu era departe. Acolo dau peste tîrguială mare, în fața unor pahare. Ce bucurie pe Popovici cînd îi recunoaște pe musafiri! Cum să scape ocazia unor autografe? Doamna casei era admiratoare a lui Topîrceanu, domnul dormea cu Sadoveanu la cap. Șeful de tren se jura că el nu pleacă fără curcani, îl dă șeful afară. Intervin cei doi și lucrurile se aranjează. Dar cu bucatele de pe masă ce decidem? E doar Moș Ajun! Așa se face că a fost onorată masa moșierului și vinul respectiv. Într-un tîrziu, a plecat și trenul din Spinoasa, ducînd spre Iași doi pasageri și patru curcani.

Cînd au intrat în gara Iași era miezul nopții. Ceasul se pregătea să intre în ziua întîi de Crăciun. ■

CETATEA SCUFUNDATĂ

Domnii fesenei față cu reacțiunea

Liviu ANTONESEI

În ultimele două săptămîni, toate posturile de radio și televiziune, presa scrisă, cum e și firesc între anumite limite ale decenței, au fost invadate de emisiuni, articole aniversative și informative privind Revoluția din decembrie 1989. "Contribuții", fără îndoială, de toată mîna, pentru că și autorii/participanții la respectivele evenimente publicistice au fost, și ei, de toată mîna. Între acestea, deosebit de interesantă mi s-a părut a fi emisiunea ce-a urmat "actualităților" din 22 decembrie a.c. Cu acest prilej, s-au reunit în celebrul ***studio 4*** al ***Televiziunii Naționale*** o parte din cei care s-au situat în prim-planul evenimentelor cu cinci ani în urmă. Erau prezenți domnii Iliescu, Roman, Voican-Voiculescu, Dumitru Mazilu, Cico Dumitrescu. Era prezent pînă și ***body guard-ul*** d-lui Iliescu din acel decembrie fierbinte. Lipseau însă generalul Militaru, căpitanul Lupoi și, mai ales, nu mai era nici urmă de Dinescu, Caramitru și nici din oamenii obișnuiți care luaseră, atunci, cu asalt televiziunea. Acesta este primul lucru interesant. Cel de-al doilea se referă la cu totul neașteptata ***unitate de vederi*** a participanților la emisiune, unitate ce-ar putea să pună pe gînduri pe cei care au crezut, cu naivitate, că între domnul Iliescu și domnii Roman sau Mazilu ar fi apărut, între timp, falii de netrecut. În al treilea rînd, este interesant de remarcat că discuțiile din emisiune s-au referit extrem de puțin la evenimentele ***de atunci***, polemizînd în schimb cu diferitele interpretări ***de astăzi***. În această privință, dl. Iliescu era de o vehemență ce friza isteria. La un moment dat, chiar a început să polemizeze cu dl. Vartan Arachelian, care nici măcar nu se afla acolo! E ciudat - și, probabil, unic în lume - să vezi un președinte de țară polemizînd cu un jurnalist sau altul. Nu mi-i imaginez în această postură nici pe Bill Clinton, nici pe Mitterrand, nici măcar pe Boris Elțîn! În general, obiectul polemicii erau informațiile din presă referitoare la eventuala ***parte de complot*** a evenimentelor din decembrie 1989. Și, iarăși, mi s-a părut interesant de observat că pe cît era de vehement tonul în această privință, pe atît erau de puține argumentele logice, raționale. Mai ales că informațiile apărute în presă, inclusiv cele "scăpate" de la ***Comisia pentru anchetarea evenimentelor din decembrie 1989*** tind să dea dreptate, mai degrabă, preopinenților d-lui Iliescu. De altfel, în această polemică sterilă și lipsită de eleganță, D-sa a fost urmat îndeaproape de toți ceilalți participanți la emisiune. Cu aproape la fel de multă vehemență. Bănuiesc că această stranie conduită a avut efectul invers - a pus pe gînduri pînă și pe cei care nu s-au gîndit o clipă la posibile inserții complotiste în Revoluție. În fond, proverbul are dreptate - fiecare pasăre pre limba ei piere! Doar că este puțin comic să vezi un președinte de țară pe post de Conu Leonida și o mulțime de bravi bărbați publici secondîndu-l precum niște inocente Coane Efimița! Este comic și îngrozitor de trist. Că noi, "populii", preferăm să ne situăm într-o confortabilă postură de iresponsabilitate - mai este de înțeles. Dar "floarea neamului", nici ea nu este în stare să-și asume răspunderea propriilor acte? Asta, cu voia feseneilor originari, este mai greu de priceput. Ce nu s-a recunoscut vreme de cinci ani, nu știu din ce motive, se putea recunoaște bărbătește acum. În fond, nu e un capăt de țară, iar românul, după cum ne asigură psihoetnologii de serviciu, e blînd, bun și iertător. Oricum, un învățămînt tot am primit din această vesel-tristă întîmplare - oricît de mari ar părea disensiunile dintre d-nii Roman și Iliescu, dintre cele două echipe actuale de fesenei, niciodată ele nu vor fi atît de mari încît să așteptăm adevărul despre Revoluție, despre teroriști și diversioniști, de la unul sau celălalt, de la o echipă ori de la cealaltă. În rest, totul e bine cînd se termină cu bine. Să așteptăm, deci, ***sfîrșitul***. ■

SUB SEMNUL LUI IONA

Despre amantele mele și ale domnului Iliescu

Radu PĂRPĂUȚĂ

Nu degeaba se vorbește despre decăderea moravurilor la noi. Iată, de exemplu, eu: am, în afară de soția legiuită, și o amantă. Și ce-i mai grav este că nu mă rușinez din cauza asta, din contră o proclam în gura mare: am o soție - Maria și o amantă - Literatura. Este drept, nu sînt nici primul, nici ultimul. Uite, de pildă, domnul președinte Iliescu: are o soție legiuită - doamna Nina - și două nelegiuite - Puterea și Revoluția.

Triada aceasta nu e întîmplătoare în cazul domnului Iliescu. E triada lui Hegel: teză, antiteză, sinteză. Apoi piramida a fost răsturnată cu susul în jos de către Marx, preluată de Lenin și iar preluată ca treime comunistă de Stalin. Iată deci altă treime: Marx, Lenin, Stalin. Domnul Iliescu a învățat foarte bine dialectica triadei și încă nu de azi, de ieri, ci - ahăhă! - de pe vremea Tătucului și a lui Hrușciov, cînd studia la Moscova. Domnul Iliescu știe foarte bine: teza a fost ieri, azi e antiteza și sinteza va fi mîine, într-un viitor cît mai îndepărtat. Astăzi îl neagă pe ieri, dar există negarea negației, acea cale grandioasă spre viitorul luminos. Au fost întunericimile lui Ceaușescu - teza, a venit lumina lui Decembrie '89 și jertfa tinerilor - antiteza, va veni un viitor luminos - sinteza mult dorită. Ieri a fost Ceaușescu, iar noi am fost robi, astăzi nu mai este Ceaușescu, dar noi am rămas robi, mîine însă vom trăi toți ca Ceaușescu: vile, lux occidental, călătorii în străinătate, cîte cinci amante de persoană etc. Ieri a existat un magazin numit "Măcelărie" unde se vindea carne, apoi magazinul s-a numit "Carne" și nu vedeai decît măcelarul. Dar iată și sinteza: avem și măcelării și măcelari și carne. Este drept că n-avem bani s-o cumpărăm. Dar nu face să stricăm întreg eșafodajul dialectic al domnului Iliescu și profitocrației pentru atîta lucru.

Într-adevăr, avatarurile triadei sînt un nesecat izvor de înțelepciune de o inestimabilă valoare teoretică și practică. Iată, bunăoară, primii miniștri. Dl. Roman a fost teza negată violent, dar dialectic (cu minerii). A venit antiteza, dl. Stolojan, și, prin negarea acerbă a negației, a apărut dl. Văcăroiu, în timpul căruia - iată! - apar zorile benefice ale sintezei. E drept că populația nu simte sinteza, dar asta pentru că nu știe dialectică. Zorile, oricum, vor apărea, dacă nu cumva se va opune o nouă negație. Ne va spune dl. Iliescu care anume: regele Mihai, agenturili, moșierii, Coposu etc., negație care să reclame o nouă negare a negației și tot așa procesul infinit dialectic. La fel a fost și cu Stalin negat de Hrușciov, Hrușciov negat de Brejnev, Brejnev negat de Gorbaciov, Gorbaciov negat de Elțîn și tot așa.

Mă opresc aici, căci mi s-a făcut lehamite. Mai ales că acum sărbătorim martirii din Decembrie. Dar țăranii din satele rase de pe fața pămîntului de comuniști nu sînt martiri?

Dar tineri de azi, fără apartament sau loc de muncă, nu sînt martiri? "Ceea ce am început atunci, în Decembrie '89, trebuie continuat. Revoluția continuă. Nu putem trăda idealurile celor ce și-au dat viața pentru libertatea noastră și să ne căim pentru ce n-am făcut." Aceste cuvinte au fost spuse recent la Timișoara de un luminat om al Ortodoxiei române, Mitropolitul Banatului, I.P.S. Nicolae Cornea. Mulți nu suportă să mai continue. Pleacă în străinătate. Călin Nemeș n-a suportat și și-a asumat martiriul. Martir însă înseamnă martor, dar sinonimul substantivului este erou. Mucenicii au depus mărturie de putere de pătimire, au fost eroi. Pe bună dreptate credința spune că sîntem călători pe acest pămînt, călători, dar nu turiști spune Simone Weil. Avem datoria de a lua în serios toate ale lumii, toate problemele ei, căci aceasta este chemarea noastră de a spiritualiza cosmosul. Nicolae Steinhardt spune: "Nu ne putem îngădui a fi nepăsători față de fenomenalitate tot atît de puțin pe cît ne este permis de a ne dezinteresa de viitorul sufletului nostru. Sîntem adînc implicați în cele ale lumii acesteia unde S-a întrupat Hristos, pentru a cărui izbăvire Și-a vărsat sîngele, a îndurat batjocura, defăimarea, chinurile și moartea (...). Ca atare nimeni, în numele unui creștinism greșit înțeles, bigot ori de rea credință, interpretat ori cu nepricepere asimilat, nu ne poate contesta dreptul la libertate, la cunoaștere, la fericire".

Am văzut într-o seară un domn care căuta ceva lîngă un stîlp, luminat de un bec electric. "Ce căutați?" l-am întrebat. "Portofelul, l-am pierdut, uite acolo", și-mi arată cu degetul undeva în întuneric. "Atunci de ce căutați aici?" "Aici e lumină", mi-a răspuns.

Așa și noi: căutăm mereu în lumina din Decembrie '89, dar trebuie să luminăm întunericul cincinalului postcomunist. ■

UNGHIUL DE TRAGERE

Noaptea de Ajun

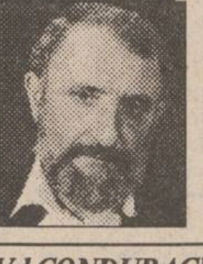

Val CONDURACHE

Una din povestirile care mi-au încîntat copilăria și care m-a urmărit și mai tîrziu, obligîndu-mă să revin asupra ei la fiecare nouă vîrstă, e ***Noaptea de Ajun***, de Gogol. Prima oară mi-a citit-o bunica, dintr-o versiune rusă pe care mi-o traducea pe măsură ce o citea. Mai tîrziu am găsit într-un anticariat o ediție românească, tipărită prin 1952 la Editura "Cartea rusă". Am reluat-o de capul meu, cu aceeași voluptate. Am recitit-o încă o dată pe la 18 ani, m-am întors la ea la 30 de ani, iar ultima dată am citit-o în 1991. Între timp am văzut și cîteva ecranizări făcute după ea, dar nici una nu egala originalul. Și nici nu avea cum să-l egaleze, pentru că imaginația noastră e mai bogată și mai plină de fantasme decît mijloacele filmului de pînă acum.

Citindu-l pe Gogol îmi îmchipuiam troiene înalte cît casa, așa cum le văzusem cu ochii mei de copil din 1954, o vrăjitoare călare pe mătura mai luminoasă decît o lună plină pe un cer înghețat, tot felul de pămînteni și de diavoli puși pe păcate în noaptea sfîntă, în iatacul unei cumetre, căzută și ea în reverii freudiene. Dracul își băgase coada în noaptea de Ajun și le răsucise pe toate în așa fel încît nici bunul Dumnezeu să nu mai priceapă nimic.

M-am întrebat de multe ori ce se întîmplă cu noi de ne place să amestecăm în sărbătorile sacre și o copită a diavolului, codița lui. Probabil că Iisus este prea sus așezat ca să-l urmăm în model. Tînjim după el, dar ori de cîte ori ne împiedicăm în urcuș, ca să ne simțim bine, dăm vina pe diavol și-i punem în cîrcă păcatele. Asta s-ar întîmpla dacă n-am fi plini de păcate (ceea ce e un lucru rău) și dacă n-am suferi din pricina lor (ceea ce ne înalță). Cred că nici o față bisericească luminată, trecută prin spovedanii, nu are să-mi reproșeze ceva, pentru rîndurile pe care le aștern pe hîrtie.

De altfel, Gogol, oricît de păcătos va fi fost, ca pămîntean ar merita să fie făcut cel puțin mucenic, din două motive: o dată pentru că la dezhumare a fost găsit întors în mormînt, cu dosul în sus, fapt care ne duce cu gîndul că ori a înviat, ori n-a murit cînd a fost îngropat (prima versiune ne duce cu gîndul la sfințenie, a doua - la martiriu). Și a doua oară pentru că în ***Suflete moarte*** ne-a dat de înțeles că în comerțul nostru de toate zilele sîntem în stare să ne vindem și sufletul. Ori, dacă nu, să facem comerț cu suflete moarte.

Mă întorc însă la copilărie, sărind peste Gogol: țin minte cîteva nopți de Ajun cu adevărat feerice. Preotul venea, de obicei, cu o zi mai devreme. Dar în seara Crăciunului, luna urca pe cer misterioasă, gerul albea zăpada, fulgii sticleau, copacii trosneau de ger, ca în poezia clasică, dar vă jur că așa era, se aprindeau lumînările în pom, iar la apropierea lui Moș Crăciun cîinii lătrau de parcă ar fi simțit în preajmă un duh.

Duhul Crăciunului era în noi. Noi doream să se întîmple miracolul. Mijeam ochii, ca să nu ne dăm seama că sub veșmintele Moșului se ascunde un om oarecare din vecini, ne îmbogățeam existența cu o ființă în care voiam să credem. Și acum, ca adult, după ce am jucat rolul lui Moș Crăciun de cîteva ori, îmi pare rău că l-am pierdut pe Moș Crăciun. Am crezut pînă tîrziu în existența lui (în clasa a treia încă mă certam cu colegii, susținînd că l-am văzut cu ochii mei și pe cer) și m-am despărțit de el decepționat: cînd am aflat că nu există, mi s-a părut că mi-am pierdut copilăria. Așa a și fost. Și nici vrăjitoarea lui Gogol nu a mai fost vrăjitoare, nici diavolul nu a mai fost diavol. În viața de toate zilele sînt puține lucruri frumoase, ca în poveste. De aceea țin și acum la pomul de Crăciun și mă bucur cînd văd oamenii îngrămădindu-se la piață să cumpere brad. Înseamnă că nu a murit copilul din ei și că noaptea de Ajun este așteptată de fiecare cu o înfrigurare specială. Poate să vină și vrăjitoarea călare pe mătură în cer, poate să apară și diavolul din subpămînturi, numai să scăpăm de urîtul vieții cotidiene. Pînă la urmă, tot imaginația ne salvează.

Vă doresc un Crăciun fericit!

BREVIAR PLASTIC

O provocare conceptuală: Scara

Val GHEORGHIU

Urmărind semnificația ascunsă a scării în romanele lui Julien Green, Mircea Eliade îl lasă chiar pe scriitor să-și mărturisească surpriza de a constata, foarte tîrziu, după ce-și încheiase de-acum opera, că scara apare foarte des în cărțile sale și, mai important, apare în momentele-cheie ale acțiunii. Fără ca lucrul acesta să se fi petrecut premeditat. Și tot Julien Green precizează că de mic avea o teamă viscerală de trepte. Iată-l, deci, pe marele romancier ***producînd***, fără voia lui, un simbol: scara. De la care Mircea Eliade pleacă apoi în excursul său prin secoli, urmărind numeroasele înțelesuri ascunse ale scării: ele aparțin "uncr amintiri imemoriale care zac în sufletul tuturor oamenilor". Munte cosmic, zigurat, drumul către o realitate absolută, axă a universului, pomul vieții, trecerea spre celălalt tărîm, coborîre, ascensiune, aspirație la nemurire, iată o infimă parte din paleta atît de viu colorată a ***înfățișărilor*** scării de-a lungul vremilor, cărora savantul le oferă una din cele mai incitante și atrăgătoare interpretări.

Așa ar putea suna preambulul la expoziția deschisă acum la ***Cupola*** și stînd sub sigla ***Scării.*** Dar ce fel de scară au avut în vedere cei aproape 40 de artiști ieșeni, atunci cînd au purces la gîndirea unei simeze prentru ei de o anume noutate (conducerea actuală a filialei intenționează să rupă șirul oarecum monoton al expozițiilor și să ***provoace***, din cînd în cînd, publicul, pe artiștii înșiși, la o temă, de altfel aleator stabilită, din care însă să irumpă noutatea, declișeizarea, prospețimea). Dacă scriitorul francez a parcurs drumul interpretării de la faptă (fapta literară) la simbolul scării, artiștii ieșeni l-au parcurs invers, de la preexistența simbolului (scara) către fapta picturală sau sculpturală. Care ei? Un pîlc, majoritar tînăr, dar încorporînd și septuagenari (reîntineriți prin... provocare), s-a strîns într-o dimineață, pe la zece, într-o cameră imensă, boierească, și și-a propus, precum într-o resuscitantă ședință spiritist dadaistă, găsirea unei teme care să structureze o viitoare expoziție tematică. Cîte minți - atîtea sugestii. Un ***joc*** aproape amuzant, aproape misterios, din care a reieșit pînă la urmă, ce? ***Scara***. Participanții la insolitul conclav, cel puțin unii din ei, s-au întrebat finalmente, în cea mai autentică mirare eliadescă, de ce din cele cam o sută de teme aruncate în luptă a rămas doar ***Scara***? Cine, ce duh a plutit pe deasupra capetelor în acea dimineață, în misterioasa cameră boierească, și le-a dictat alegerea?

Oricum, alegerea s-a arătat prolifică: expoziția de la ***Cupola*** este un sclipitor puzzle de stiluri care, prin forța lucrurilor, nu s-au mai putut întîlni în maniere suprapuse, mimetice în ce privește relația maestru-emul. O dorință irepresibilă de irepetabilitate, un puseu benefic de singularizare au generat ansamblul de obiecte numite tablouri, sculpturi, țesături, mobiluri, care chiar din seara vernisajului au produs scontata surpriză. De la peisaje ca atare, în care scara apare ca element de ***completare*** arhitecturală, pînă la metaforele complicate ale suirii sau coborîrii în perimetrul spiritului, de la cascada în trepte a pîrîului la ascensiunea imposibilă pe versantul răsturnat, de la vasta piramidă în paliere roșii, fătătoarea unui om de aur, la evoluția vag lubrică a cuplului pe scara unui pat indistinct, de la înveselitoarea scară a mîței, la bestiarul iscat în jurul lui Ioan Scărarul, de la pînză la marmură, de la lemn la textilă, totul a fost trecut prin reactivatul malaxor pornit în odaia boierească și oprit, luni seara, odată cu fixarea lucrărilor pe pereți, pe dușumea, pe ferestre. Moment care a premers ziua vernisajului și care, prin participarea acrobatică a cvasimajorității expozanților se transformase, el însuși, într-un spectacol, aparținînd unei sui generis scări de valori. Aflată acum în plină fervoare emulativă la Iași. ■

DIN SCRISORILE, TELEFOANELE ȘI AUDIENȚELE ZILEI

Responsabilitatea asupra informațiilor publicate la rubricile "Din scrisorile, telefoanele și audiențele zilei" și "Ultimul vagon poștal" revine reclamanților. Scopul acestor două rubrici este de a asigura un dialog între cititori și reprezentanții principalelor instituții publice. Semnatarii scrisorilor sînt rugați să folosească un limbaj decent și să nu facă acuzații nejustificate.

■ Răspuns inacceptabil

Florea Tudorache, care locuiește pe strada Luca Arbore, în blocul 404, situat în vecinătatea stației de betoane a S.C. SUT Iași, a făcut o sesizare, în luna septembrie, la Agenția de Protecție a Mediului, reclamînd, în numele mai multor locatari, poluarea fonică și atmosferică produsă de unitatea amintită. Conducerea agenției a efectuat unele măsurători și a trimis un răspuns liniștitor sub toate aspectele: zgomotele nu depășesc standardul de 58-60 dB, limită acceptabilă pentru urechile umane, aerul nu este impurificat de praful de ciment cînd este transferat din silozuri, cu alte cuvinte situația este bună. Cititorul nostru ne relatează că locatarii nu sînt deloc mulțumiți de răspunsul agenției; ei susțin că, zilnic, autobetonierele care vin de pe șantiere, cu betonul întărit pe ele sînt curățate prin lovituri puternice date cu barosul. În plus, motoarele ridicătoarelor hidraulice care manipulează agregatele fac o gălăgie infernală, iar cînd mai este pornit și concasorul, zgomotele depășesc cu mult decibelii prevăzuți de către standarde. Iată pentru ce cetățenii de la blocul în cauză au cerut printr-un nou memoriu ca factorii de răspundere ai agenției de protecție să dispună efectuarea unor măsurători noi, la orele în care nu lucrează nimeni la birourile stației. Iar în privința emisiei de praf de ciment în atmosferă, lucrătorii agenției ar fi bine să inspecteze activitatea de la silozurile de ciment tot în perioada respectivă.

Despre drumul de acces la stație, care se pare că nu este în administrarea orașului, dar este intens folosit de mijloacele de transport ale SUT, impracticabil pentru pietoni, vom relata cu altă ocazie.

■ Obligații contractuale neonorate

Vasile Agrigoroaie, din Iași, strada Piață Unirii 6, ne semnalează o anomalie survenită în activitatea MULTISAT TV: zilnic se întrerup programele pe care s-au angajat să le difuzeze abonaților, dar la numărul de telefon specificat pentru intervenții nu răspunde nimeni. Nu este prima oară cînd se întîmplă.

Pentru contravaloarea abonamentelor încasate, nu ar fi normal să își asume și obligațiile contractuale?

■ Oaspeți din Belgia la Miclăușeni

Învățătoarea ***Adriana Bălteanu,*** de la Școala din Miclăușeni, ne transmite: "Satul nostru a avut bucuria să primească vizita unor oaspeți din Belgia, în frunte cu dl. Luc Vercruysse. Delegații belgieni au mers din casă în casă și au dăruit fiecărei familii cîte un pachet cu articole de îmbrăcăminte, dulciuri și jucării. La punctul sanitar au predat medicamente și articole sanitare, iar doamna Sabine, domnișoara Lievre și dl. Ian au explicat cum pot fi folosite. Nici școala din sat nu a fost ocolită, elevii au primit un splendid televizor color, tablă școlară, extinctoare și lămpi fluorescente care au fost montate în sălile de clasă tot de către oaspeții belgieni". Locuitorii din Miclăușeni mulțumesc din suflet acestor darnici și inimoși soli ai Belgiei și speră că legăturile de prietenie și solidaritate se vor dezvolta și pe viitor.

■ Marfă necorespunzătoare

O cititoare a ziarului a cumpărat de la magazinul UNIC, de la raionul aprovizionat de PANGRAN, niște zahăr și a cerut cupon care să-i dea dreptul de a participa la tombola anunțată în ziarul nostru. Zahărul achiziționat l-a folosit pentru a prepara niște dulciuri de sărbători, însă a avut o surpriză neplăcută: a constatat că preparatele nu i-au reușit, din cauză că zahărul s-a caramelizat. Am luat legătura cu serviciul desfacere de la PANGRAN și ni s-a spus că zahărul nu poate fi folosit la copturi, iar cumpărătoarea poate să primească zahăr corespunzător în schimb. Cînd i-am transmis vestea, interlocutoarea ne-a spus că nu pentru despăgubiri a dat telefon, ci a atrage atenția și altor eventuali cumpărători: zahărul poate fi folosit la îndulcit ceaiul sau cafeaua, dar nu și pentru aluaturi ce trebuie coapte.

■ Din nou despre brazii de Crăciun

În numărul de ieri prezentam, într-o notă, semnalele cititorilor despre specula cu brazii din piețele Iașului. Ieri am primit un telefon prin care eram informați că în piața Alexandru cel Bun, camionul cu pomi sosit în piață a fost preluat de către un "înteprinzător" isteț și smolit, cel care dirijează și comerțul cu flori din piața respectivă, și imediat pomii puși în vînzare și-au dublat prețul, ajungînd la 10-12 mii lei bucata, sub ochii îngăduitori ai unor lucrători de la Poliție, prezenți în zonă. Telefoanele date la Poliția municipiului, la Garda Financiară, la Agenția de Protecție a Cumpărătorilor au fost zadarnice: nimeni nu s-a sinchisit, nimeni nu a luat nici o măsură.

■ Calmul și răbdarea dispeceru-lui RAJAC

Primim foarte multe semnale privind programul redus de distribuire a apei reci, în aceste zile de mare agitație din Ajunul Crăciunului. Explicăm oamenilor greutățile întîmpinate de R.A.J.A.C., că nu este suficientă apă din sursa Timișești, care aprovizionează aproape 70 la sută din consumatori, dar cetățenii nu au cum să fie mulțumiți.

Însă, atunci cînd se cer lămuriri la dispeceratul R.A.J.A.C., această situație grea poate fi explicată cu calm și răbdare, cei care sînt în serviciul publicului trebuie să dea dovadă de calm și înțelegere chiar și atunci cînd oamenii își exprimă nemulțumirea.

■ Actualitatea în catren

Iar se dezbate o moțiune de cenzură în Parlament, dar reprezentanții Guvernului și ai puterii sînt liniștiți, fiind siguri că și aceasta va trece fără nici o urmare.

Cînd opozanții-au protestat
Prin moțiuni judicioase,
Puterea iute a luat
Poziția, de lemn... Năstase!

Constantin IURAȘCU

ULTIMUL VAGON POȘTAL

Sărbătorile tradiționale de Crăciun sînt păstrate cu sfințenie la sate

Joi, 22 decembrie, 1994, în comuna Popești, județul Iași, a avut loc, la Biblioteca comunală, o întîlnire dedicată sărbătorilor de iarnă, la care au participat formații artistice din toate satele comunei. În deschidere, copiii au prezentat un frumos program de colinde românești marcînd, cu o sensibilitate deosebită, apropierea Crăciunului. În partea a doua am fost invitați în curte, în aer liber, unde, conform tradiției, am putut asista la originalele datini de Anul Nou, pe care locuitorii comunei le păstrează cu sfințenie și mîndrie. O mîndrie pe deplin justificată de frumusețe și autenticitate. Nu putem să ascundem sub nici o formă admirația pentru tinerii pe care i-am văzut și mai ales pentru programul prezentat de ei în spiritul tradiției, pe de o parte și, inspirat din realitățile prezente ale comunității, pe de altă parte.

Între atîtea probleme și griji, la Popești ni s-a demonstrat că identitatea culturală există și nu se poate pierde niciodată. Nici nu se mai poate vorbi în mod obiectiv de șansă, ci doar de responsabilitate, de respectul aproape religios al tradiției.

Fără îndoială, în șubrezenia simțului estetic al acestor vremi se pot găsi multe voci care să conteste sau chiar să ironizeze asemenea manifestări care, pînă la urmă, sfidează orice grimasă de snobism, făcînd loc doar rîsului sănătos și sincer.

Tot ce am văzut la Popești este un argument cît se poate de serios, că se poate și a venit momentul să renunțăm la preocupări care ne îndepărtează de noi înșine și să privim cu alți ochi ființa noastră spirituală.

La Popești au existat și sponsori și spectatori. Deci se poate!

Florin VASLUIANU
Biblioteca "Gh. Asachi"

IMPORTANT

Rubrica MONITORUL JURIDIC, programată să apară astăzi, va apărea în numărul nostru de marți, 27 decembrie 1994.

cotidian de informații
Monitorul
express
monitorul

Str. Smîrdan nr. 5 ■ Tel. 17.25.57 (centrala) ■ Fax 14.45.77 ■ Publicitate tel./fax 14.47.76

■ REDACTOR ȘEF - Dan Radu
■ REDACTOR ȘEF ADJUNCT - Ovidiu Șimonca
■ SECRETARIAT GENERAL DE REDACȚIE - Eugen Leonte, Marius Cristian (int. 21)

ȘEFI DEPARTAMENTE:
■ Eveniment local: Toni Hrițac (int. 14)
■ Investigații: Vali Știrbu (int. 14)
■ Eveniment național și internațional: Cristian Racu (int. 19)
■ Economic: Costel Stroescu (int. 24)
■ Cultură: Dorin Popa (int. 19)
■ Sport: Eugen Florescu (int. 17)
■ Redactor de serviciu: Constantin Iurașcu (int. 20)
■ Fotoreporter: Constantin Plop
■ Grafică: Lucian Amarii, Daniel Melinte
■ Publicitate: Cristina Labonțu (int. 18, fax 144776)
■ Difuzare: Mihai Tudose (int. 15)
■ Contabilitate: Antoneta Filip (int. 13)

NORD-EST PRESS
- agenție de presă -
Str. Smîrdan nr. 5 ■ Tel. 17.25.57 (centrala) ■ Tel/Fax 27.04.13
■ EDITOR: Mona Dîrțu

EDITOR
NORD-EST
Str. Smîrdan nr. 5 ■ Tel. 17.25.57
■ Fax 14.45.77

Director general:
-ALEXANDRU LĂZESCU
Director editor:
FLORIN ZAMFIRESCU
Director de marketing:
CEZAR CALUSCHI
Director executiv:
GABRIEL RUSU

ABONAMENTELE se pot face la orice Oficiu Poștal din țară.
MONITORUL figurează în catalogul Presei interne la poziția 838.

TIPAR OFFSET: MULTIPRINT, Iași str. Sf. Lazar nr. 49

CARNETUL ZILEI

✝ Sîmbătă - Sf mc. Eugenia (Ajunul Crăciunului)
✝ Duminică - NAȘTEREA DOMNULUI
✝ Luni - Soborul Maicii Domnului; sf. mc. Eftimie; cv. Nicodim de la Tismana

-8° — -1° C
VREMEA

Vremea va fi rece, cu cerul variabil la noros. Izolat va mai ninge slab. Temperaturile maxime vor fi cuprinse între -3 și -1 grad Celsius, iar minimele între -8 și -4 grade Celsius. **(Centrul de Prevedere a Vremii Bacău - Eugen PANIANOPOL)**

TVR BUCUREȘTI

Sîmbătă- TVR1: 7,00 Bună dimineața! ■ 9,00 Ajunul Crăciunului. ■ 10,00 Film serial pentru copii: Eu și McGee (SUA). Ep. 12 ■ 10,30 Pas cu pas ■ 11,15 Film artistic: Angelica, marchiza îngerilor ■ 13,10 1001 audiții ■ 14,00 Actualități ■ 14,10 Turnul Babel ■ 17,00 Gala UNICEF de Crăciun. ■ 18,10 Film serial: Beverly Hills, 90210 ■ 19,00 O, ce veste minunată! Emisiune de colinde. Interpretează corul de cameră "Preludiu". ■ 20,00 Actualități; Buletin meteo; Sport ■ 20,40 Publicitate ■ 20,45 Așteptîndu-l pe Moș Crăciun... Fantezie muzical-coregrafică ■ 21,30 Film serial: Kojak (SUA) ■ 23,00 Actualități ■ 23,15 Am plecat să colindăm! Magazin special pentru Noaptea de Ajun. ■ 0,15 Film serial: Maddie și David (SUA). ■ 1,10 Închiderea programului.

TVR2: 8,00 Întîlnirea de sîmbătă ■ 13,00 Est Meridian Magazin de sfîrșit de săptămînă. ■ 16,00 Desene animate: Cocotte minute (CFI) ■ 16,30 Film serial: Fiicele doctorului (Brazilia). Ep. 3 ■ 17,00 Hyperion. ■ 18,00 Lîngă pomul de Crăciun...■ 18,30 Conviețuiri. ■ 19,30 Pariați... pe Moș Crăciun! ■ 20,00 Actualități ■ 20,40 Ritmuri muzicale ■ 21,00 TVM. Mesager ■ 21,30 Planeta Cinema - 100. ■ 22,00 Divertisment muzical ■ 22,30 Film serial: Santa Barbara (SUA). Ep. 70 ■ 23,15 Interferențe. ■ 0,15 Jazz-magazin ■ 1,00 Închiderea programului.

Duminică - TVR 1: 8,30 Ping-Pong. ■ 9,30 Lumină din lumină. ■ 12,00 Film serial pentru copii: Fantastica familie Mellop ■ 12,30 Viața satului. E ■ 13,30 V-am adus colinda noastră! ■ 14,00 Actualități ■ 14,10 Video-magazin de Crăciun ■ 17,00 Anul sportiv 1994. ■ 17,50 Serial SF: Star Trek - Generația următoare. ■ 18,45 Un dar de Crăciun de la soprana Gabriela Cegolea. ■ 19,15 Robingo ■ 19,55 Publicitate ■ 20,00 Actualități; Agenda europeană; Buletin meteo ■ 20,40 Publicitate ■ 20,45 Film artistic: Un copil numit Iisus (Italia, 1989). Partea a II-a ■ 22,25 Gala vedetelor. ■ 23,30 Actualități ■ 23,50 Bună seara, cîntec drag! (I). ■ 1,20 MTV. Greatest Hits ■ 1,50 Închiderea programului.

TVR 2: 8,00 5x2, Magazin duminical. ■ 13,00 Film serial: Dr. Quinn (r) ■ 14,00 Actualități ■ 14,10 Film artistic: Campioana (România, 1991). Premieră TV ■ 15,40 Videoclipuri ■ 16,00 Desene animate: Cocotte minute ■ 16,30 Film serial: Fiicele doctorului (Brazilia). Ep. 4 ■ 17,00 Crăciun pe meridiane. ■ 19,30 Descoperirea planetei. ■ 20,00 Actualități ■ 20,35 Asta-i seara de Crăciun! Colinde. ■ 21,00 TVM. Mesager ■ 21,30 Sport-Studio. ■ 22,00 Moda pe meridiane. ■ 22,25 Film serial: Santa Barbara (SUA). Ep. 71 ■ 23,10 Show sub clar de lună. ■ 1,20 Închiderea programului.

Luni - TVR 1: 8,00 Film serial pentru copii: Eu și McGee (SUA). Ultimul episod ■ 8,30 Lumină din lumină: Ediție specială: "Slavă întru cei de sus lui Dumnezeu, și pe pămînt pace... ■ 11,20 Film artistic: Minunata Angelica ■ 13,00 V-am adus colinda noastră... ■ 14,00 Actualități ■ 14,10 Video-magazin de sărbători. ■ 17,00 Emisiune în limba maghiară ■ 18,30 Desene animate: Legenda lui Zorro ■ 19,00 Anul sportiv 1994. Retrospectivă ■ 19,30 Film serial pentru tineret: Fata și băieții (Franța). ■ 20,00 Actualități. Buletin meteo. Sport ■ 20,40 Publicitate ■ 20,45 Film artistic: Un copil numit Iisus (Italia, 1989). Premieră pe țară. Ultima parte ■ 22,25 Bună seara, cîntec drag! ■ 23,35 Actualități ■ 23,50 Concert de gală: Luciano Pavarotti, Placido Domingo, José Carreras. ■ 1,35 Închiderea programului.

TVR 2: 8,00 Film serial pentru copii ■ 8,30 Lumină din lumină ■ 11,20 Film artistic: Minunata Angelica ■ 13,00 V-am adus Colinda noastră... Concert-spectacol folcloric (II) ■ 14,00 Actualități ■ 14,10 Videoteca melomanului ■ 15,30 Jurnal European. ■ 16,00 Desene animate: Cocotte Minute (CFI) ■ 16,30 Film serial: Fiicele doctorului (Brazilia). Episodul 5 ■ 17,00 Divertisment muzical ■ 17,40 Film serial: Mala mujer. Episodul 118. ■ 18,30 Surprize de Crăciun din... California. ■ 20,00 Actualități ■ 20,40 Ritmuri muzicale, cu formația "Queen". ■ 21,00 TVM. Mesager ■ 21,30 Întîlnire muzicală cu Adrian Romcescu și invitații săi. ■ 22,15 Palete. ■ 22,45 Film serial: Santa Barbara (SUA). ■ 23,30 Varietăți internaționale ■ 1,00 Închiderea programului.

EUROPA NOVA

Sîmbătă - 10,00 Deschiderea programului ■ 10,05 Mati-Nova. Emisiune magazin: Rețeta zilei; Amadeus; Muzică; Europa culturală; Povestea lui Howdy-Dowdy; Flora danica; Ghid TV de sărbători; Afacerea U2; Lumea fascinantă a modei; Poșta redacției; Aselenizarea - 1969; Film serial: "Femeia detectiv"; Din lumea sportului ■ 14,00 Europa Nova TV Chart ■ 15,00 Pulsul planetei - "Redescoperirea lui Iisus". Redactor: Vasile Braic ■ 15,30 Film: "Decembrie cald" (prod. SUA; regia: Sidney Poitier; cu: Sidney Poitier, Esther Anderson) ■ 17,00 Film serial: "Sărmana Clara" (prod. Argentina; cu: Alicia Bruzzo, German Kraus, după un roman de Carmen Daniels), ep. 8 ■ 17,45 TV Shop ■ 18,00 Desene animate ■ 18,30 Infonova ■ 19,00 Din sacul lui Moș Crăciun (I). Din cuprins: Colinde, colinde...; Strofe pentru zăpadă; Adevărul despre Moș Crăciun; Crăciun la Iași; Crăciunul în lume; Mesaje de sărbătoare ■ 21,00 Film artistic: "Iisus" (prod. SUA; ecranizare a Evangheliei după Luca) ■ 23,00 Infonova ■ 23,10 Noapte de Crăciun: Daruri de Crăciun; Film: "Dragă Moș Crăciun" - prod. SUA; regia: Robert Lieberman; cu: Harley Jane Kazak, Janey Sheridan, Ethan Randall (0,30); Colindul vedetelor (2,00) ■ 3,00 Închiderea programului.

Duminică - 10,00 Deschiderea programului de dimineață ■ 10,05 Mati-Nova. Din sumar: Rețeta zilei; Mini Mati Nova; Muzică; Caleidoscop; Marilyn Monroe - în spatele oglinzii; Istoria mașinii de cusut; Lumea fascinantă a modei; Omagiu lui Tin-Tin; La Rioha; Vedetismul - un pericol?; Sub avalanșe; Sculpturi în gheață; Film artistic: "Vine Crăciunul" (prod. Anglia; regia: David Giles; cu: David Jason, Pam Ferris) ■ 14,00 Salata de întrebări - emisiune concurs pentru copii. Realizatori: Camelia Andriță, Gigi Șfaițer ■ 15,00 Din sacul lui Moș Crăciun (II). Din cuprins: Crăciunul în lume; Mesaje de sărbători; Crăciun la Iași; Film artistic: "Iacob" (prod. SUA-Italia; regia: Peter Hall; cu: Mathew Modine, Lara Flynn Boyle, Irene Papas); Surprize ■ 18,30 Desene animate ■ 19,00 Infonova ■ 19,30 Am plecat să colindăm. Concertul Corului de copii al RTV Europa Nova Iași, 18 decembrie 1994. Dirijor: Doru Morariu ■ 20,30 Film artistic: "Mica vînzătoare de chibrituri" (prod. SUA; regia: Michael Lindsay Hogg; cu: Keshia Knight Pulliam, William Daniels, John Rhys Davies) ■ 22,00 Infonova - ediție specială ■ 22,15 Magazin sportiv ■ 22,45 Film serial: "Sărmana Clara" (r), ep. 6 ■ 23,30 Închiderea programului.

TELE M

Sîmbătă - 7,00 S 'Tele 'M (magazin matinal de informații, muzică, desene animate, divertisment) ■ 8,00 Film artistic: "Pîrîul de foc". Regia Vincent McEverty. Cu: Henry Fonda, James Stewart - Un șerif timid se înfruntă cu un șef de bandă care terorizează orașul ■ 10,00 Umor ■ 10,30 Emisiune specială: "Moș Crăciun la Tele 'M" ■ 13,00 Mesaje speciale de Crăciun ■ 14,00 Film artistic: "Locul de veci" (dramă). Regia John Korty. Cu: John Lithgow, Morgan Freeman - Este povestea unei familii de culoare care așteaptă ca fiul lor, ucis în Vietnam, să fie înmormîntat cu toate onorurile în cimitirul albilor dintr-un orășel din sud ■ 15,40 Film artistic: "Cei mai frumoși ani". Regia Sydney Pollack. Cu: Barbra Streisand, Robert Redford - Filmul este o interesantă poveste de dragoste. Farmecul lui se datorează celor doi mari actori, Barbra Streisand și Robert Redford ■ 17,30 Film artistic: "Cîntărețul mexican" (comedie muzicală). Regia P. Pother. Cu: Louis Mariano, Bourvil, Annie Cordy - Comedie fără pretenții, dar care lasă loc frumoaselor melodii ale lui Fr. Lopez, interpretate de Louis Mariano ■ 19,00 Emisiune specială: "Moș Crăciun la Tele 'M" ■ 20,00 Desene animate ■ 20,30 Film serial: "Criză în Afganistan" - episodul 2. Regia Vladimir Bortko. Cu Michele Placido, Philip Yankovsky, Tatiana Boghileva ■ 21,30 Film artistic: "Sabrina" (comedie). Regia Billy Wilder. Cu: Audrey Hepburn, Humphrey Bogart ■ 23,30 Film artistic: "Profesorul distrat" (comedie). Regia Robert Stevenson. Cu: Fred Mac Murray, Nancy Olson - Filmul este o comedie cu adevărat trăznită, despre un profesor care inventează tălpi de gumă ce îi permit să zboare ■ 1,00 Film artistic: "Iisus". Regia Peter Skkes, John Kirsh. Cu: Brian Deacon - Filmul a fost vizionat de milioane de oameni de pe întreaga planetă. Filmările au fost efectuate în Israel, în aria geografică descrisă în Biblie. Peste 5000 de israelieni și arabi au contribuit la realizarea filmului ■ 3,00 Video-clipuri muzicale ■ 3,30 Film artistic: "Nu te teme de întuneric" (horror). Regia John Newland. Cu: Kim Dardy, Jim Hutton ■ 5,30 Film artistic: "Cel mai mic bordel din Texas" (comedie muzicală). Regia Collin Higgins. Cu: Dolly Parton, Burt Reynolds ■ 7,30 Închiderea emisiei

Duminică - 9,00 Matineu pentru copii ■ 12,00 Caleidoscop ■ 14,00 Concert Tele 'M - Luciano Pavarotti și orchestra de Café-concert "Strauss". Dirijor și prim solist Cristian Pintilie ■ 15,15 Publicitate și muzică ■ 15,30 Film artistic: "Jurăminte călcate" (thriller). Regia Jud Taylor. Cu: Tommy Lee Jones, Annette O'Toole - Un tînăr preot, cu parohie la periferia New-York-ului, este chemat la căpătîiul unui muribund cu identitate necunoscută și care fusese înjunghiat ■ 17,15 Colinde ■ 17,30 Umor ■ 18,30 Film artistic: "Străini în apartamentul șapte" (acțiune). Regia Paul Wendkos. Cu: Andy Griffith, Ida Lupino, Michael Brandon - O chelneriță de bar este folosită drept momeală pentru un administrator de locuințe, în vederea unui jaf ■ 20,00 Desene animate ■ 20,30 Film artistic în serial: "Criză în Afganistan" - episodul 3 ■ 21,30 Film artistic: "Pentru țară și rege" (dramă). Regia Joseph Losey. Cu: Dirk Bogarde, Tom Courtney ■ 23,00 Film artistic: "Răpirea unui președinte" (acțiune). Regia George Mendeluk. Cu: William Shatner, Hal Holbrook, Ava Gardner - Filmul are ca subiect răpirea unui președinte american de către un terorist ■ 1,00 Închiderea emisiei

Luni - 7,00 L 'Tele 'M (magazin matinal de informații, muzică, desene animate, divertisment) ■ 8,00 Film artistic: "Jocurile crimei" (polițist). Regia Jan Kubista. Cu: Ondrej Pavelka, Michael Dlouhy - Un locotenent de poliție este mutat disciplinar, după conflictul lui cu o familie de potentați locali. Își va folosi experiența pentru a lupta cu crima, mult mai organizată la Praga decît în orășelul său natal ■ 9,45 Muzică și publicitate ■ 10,00 Observator București ■ 11,00 Film artistic: "Vagabondul" - partea a doua. Regia Raj Kapoor. Cu: Raj Kapoor, Prithviraj Nargis ■ 12,00 Film artistic: "Recompensa" (western). Regia Serge Bourguignon. Cu: Max Von Sidow, Yvette Minieux, Emilio Fernandez - Un western de succes, mai ales datorită unei distribuții strălucite. Este conflictul clasic dintre două grupuri rivale care încearcă să obțină aceeași recompensă ■ 13,45 Film artistic: "Ucigașul este printre noi" (suspans). Regia Peter Lynch. Cu: Jasmine Grey, Anna Maria Horsford - Un film ce demonstrează posibilitatea unor erori judiciare, chiar și atunci cînd probele sînt evidente ■ 15,30 Umor, muzică, publicitate ■ 16,00 Film artistic: "Cobra neagră" (aventuri). Regia A.J. Dawson. Cu: Fred Williamson, în rolul locotenentului Robert Malone ■ 18,00 Total M Știri ■ 18,15 Actualitatea ieșeană ■ 19,00 Documentar Worldnet ■ 19,30 Videoclipuri muzicale ■ 20,00 Desene animate ■ 20,30 Film serial: "Criză în Afganistan" - episodul 4 ■ 21,30 Film artistic: "Un dar pentru Joey" (dramă). Regia Lou Antonio. Cu: Geraldine Page, Marc Singer, Jeff Lynas - Filmul este o poveste inspirată dintr-un fapt real și prezintă relația dintre un campion al fotbalului american și fratele său mai tînăr, bolnav de leucemie ■ 23,15 Film artistic: "Prizonierul din Manhattan" (comedie). Regia Melvin Frank. Cu: Jack Lemmon, Ann Bancroft - Între lacrimă și comedie, ecranizare a unei piese de Neill Simon, filmul relatează peripețiile unui bărbat ■ 0,45 Închiderea emisiei

TVR IAȘI

Sîmbătă - orele 7,00-9,00, BUNĂ DIMINEAȚA - "Bună dimineața" - emisiune realizată în Basarabia în colaborare cu Televiziunea din Chișinău. Hit Parade ■ Colinde ■ Rețeta emisiunii ■ Muzică populară din Basarabia ■ Interviu cu Liubomir Iorga - constructor de instrumente din Chișinău ■ Muzică ușoară cu Silvia Grigore ■ Interviu cu A. Curbet ■ Umor cu Gheorghe Ursachi ■ Șampanie de Milești ■ Desene animate. Emisiune de Iulia Obreja și Ion Moraru.

Pr. I, orele 13,00-16,00 "Est Meridian Magazin de sfîrșit de săptămînă"

"O după-amiază de Ajun" ■ Invitatul emisiunii: Moș Crăciun ■ La Pomul de iarnă: "Cadouri, dorințe, visuri de Ajun" ■ 13,30 Film serial: "Forsyte Saga (ep. 23) ■ Poveste de Crăciun ■ Inerții incomode: La ei nu este sărbătoare ■ Hit Parade - daruri muzicale de Crăciun. Concursul emisiunii ■ Florile dalbe, flori de măr, colinde ■ Desene animate.

Duminică - orele 8,00-13,00 Pr. II - "5x2" Cîntările Crăciunului ■ Bucurii, surprize și... speranțe de la Moș Crăciun ■ "De dragoste și de dor" - program de muzică populară ■ 8,45 Țara lui Piticot - A venit Moș Crăciun ■ "D'ale carnavalului" ■ Fotograme din Grecia ■ Telecineunivers - Secvențe antologice din filme celebre ■ 10,00 Fascinația muzicii - Bijuterii muzicale ■ 10,30 Film artistic: "Colorado" ■ Umor cu Mr. Bean ■ Hit Parade ■ Recitalul emisiunii - Eurovision ■ Sport - retrospectiva anului 1994. Obiectiv - subiectiv.

FARMACII DE GARDĂ

Farmacia nr. 2 Piața Unirii (tel. 116029).

SPITALE DE GARDĂ

Sîmbătă - Spitalul "Spiridon" (tel. 142730): Clinica a II-a Medicală; Clinica I Chirurgie; **Maternitatea "Cuza Vodă"** (tel. 143320).

Duminică - Spitalul "Parhon" (tel. 140337): Clinica a IV-a Medicală, Clinica a II-a Chirurgie, Clinica a II-a Obstetrică.

Luni - Spitalul "Spiridon" (tel. 142730): Clinica I Medicală, Clinica a III-a Chirurgie; **Maternitatea "Cuza Vodă"** (tel. 143320).

CINEMATOGRAFE

Sîmbătă și duminică nu sînt spectacole de film, personalul cinematografelor beneficiind de zile libere.

SĂRBĂTORI FERICITE !

urează tuturor colaboratorilor
prezenți și viitori

UNIVERSAL R.X.

Distribuitor autorizat 3M Birotica
AGFA Copiers
Reseller autorizat GATEWAY 2000

IAȘI, Grigore Ureche 3, Tel./fax 032/112058

☎ TELEFOANE UTILE

☎ SALVARE: 961
☎ POMPIERI: 981
☎ POLIȚIE:
Inspectoratul Județean 146666, 140720, 146840; Municipiu - 146850; Serviciul Circulație - 140070.
☎ SERVICII MEDICALE MOBILE (asistență medicală de urgență la domiciliu): 113130/569, zilnic între orele 7,00-23,00
☎ AGENȚIA C.F.R.: 147673
☎ INFORMAȚII GARĂ: 146333
☎ AUTOGARĂ: 146587
☎ TAXICOM, dispecerat: 953, 146593
☎ AGENȚIA TAROM: 115239
☎ INFORMAȚII AEROPORT: 178126
☎ STAȚII PECO: Baș Ceauș - 176865; Aurel Vlaicu - 175872; Bucium - 132891; Crișan - 112182; Păcurari - 164142; Sărărie - 147480.
☎ DISPECERATE: R.A. Gaz-Metan - 141737; R.A. Apă-Canal - 142451; Renel - 147070, deranjamente - 147070; Termoficare - 141956; R.A. Locuința - 112434; Telefoane - Deranjamente - 921; Protecția mediului - 147010.
☎ GARDA FINANCIARĂ: 114065, 112427.
☎ ADMINISTRAȚIA FINANCIARĂ: 143030
☎ NOTARIAT: 147574
☎ TRIBUNAL: 146300
☎ PROCURATURĂ: 146630
☎ CAMERA DE COMERȚ: 117757
☎ CENTRUL MILITAR JUDEȚEAN: 146370
☎ STATUL MAJOR JUDEȚEAN DE APĂRARE CIVILĂ: 147594
☎ HOTELURI: Moldova - 142225; Traian - 143330; Unirea - 142110; Continental - 114320; Sport - 137817.
☎ POLICLINICA CU PLATĂ: triaj informații - 117244
☎ OFICIUL JUDEȚEAN PENTRU PROTECȚIA CONSUMATORILOR: 145392.

MONITORUL EXTERN

La 1 ianuarie 1995

Se va semna Acordul de încetare a ostilităţilor în Bosnia-Herţegovina

Aflat la Sarajevo, trimisul special ONU pentru fosta Iugoslavie, Yasushi Akashi, a declarat: "*Trebuie făcută diferența între un acord de încetare a focului și un acord de încetare a ostilităților. Repoziționarea forțelor FORPRONU în cadrul zonei de separare a forțelor în conflict va începe o dată cu semnarea acestui acord de încetare a ostilităților, pentru aceasta avem un proiect de acord. În momentul de față discutăm Acordul de încetare a focului. Trebuie să înaintăm pas cu pas. 1 ianuarie este data pe care mi-o propun pentru definitivarea Acordului de încetare a ostilităților.*"

În vreme ce fratele său este închis

Lui Berlusconi i s-a cerut să rămînă în funcţia de premier, ca interimar

Premierul italian, ***Silvio Berlusconi, a demisionat după numai șapte luni de la preluarea funcției.*** Președintele Scalfaro i-a cerut să rămînă în funcția de lider al unei administrații interimare, în timp ce el se va consulta cu liderii politici din țară în vederea desemnării unui succesor. Între timp. un tribunal italian l-a condamnat pe fratele lui Silvio Berlusconi, Paolo, la șapte luni închisoare pentru finanțarea ilegală a unor partide politice. Instanța din Milano l-a amendat și cu o sumă de peste 6000 de dolari.

În Irlanda de Nord

Sute de deţinuţi îşi vor petrece Crăciunul cu familiile

Sute de deținuți din Irlanda de Nord, mulți dintre aceștia condamnați pentru atacuri cu caracter paramilitar, au fost eliberați joi din închisori pentru a-și petrece Crăciunul cu familiile. Decizia reprezintă o concesie făcută în fiecare an, dar este prima de la intrarea în vigoare a declarației de încetare a focului, adoptată de grupările paramilitare scoase în afara legii ale IRA, care susține ideea unei Irlande unite, și loialiștii, care doresc ca Irlanda de Nord să facă parte în continuare din Marea Britanie. Atît politicienii republicani, cît și cei loialiști au criticat decizia de eliberare temporară a deținuților, declarînd că ***aceștia ar trebui eliberați definitiv.*** Alți nouă prizonieri au fost eliberați definitiv, ca răspuns direct la declarația IRA de încetare a focului.

Militarii ruși au rămas în anul 1989

Fostele state comuniste aparţin "sferei de interes" ruse

Publicația ***"Glasul Națiunii"*** din Chișinău preia, în ultimul său număr, rezultatele unui sondaj realizat de Fundația Friedrich Ebert din Germania, în rîndul ofițerilor din armata rusă. Sondajul arată că majoritatea acestora consideră fostele state membre ale Tratatului de la Varșovia ca aparținînd "sferei de interes" ruse. Studiul, efectuat pe un eșantion de 615 ofițeri și generali ai forțelor armate ruse, a relevat că 59% din cei chestionați nu se identifică cu actuala orientare politică a președintelui Elțîn și doar o minoritate ar fi gata, la nevoie, să sară în apărarea președintelui. Majoritatea subiecților resping ideea ca armata să fie considerată ***"o forță de intervenție politică"*** în favoarea structurilor puterii.

Phenianul visează numai spioni

Nord-coreenii îi acuză pe americani de spionaj

O importantă oficialitate nord-coreeană a declarat că elicopterul american care s-a prăbușit sîmbăta trecută în Coreea de Nord ***efectua o misiune de spionaj.*** Oficialitatea, Han Chang On, care a vorbit la Geneva, a afirmat că SUA au comis mai mult de 200 de acte de spionaj în noiembrie, ignorînd mai multe avertismente din partea Coreei de Nord. Întrebat dacă pilotul care a supraviețuit va fi tratat ca un spion, el a declarat că țara sa nu și-a încheiat încă cercetările. Americanii au declarat că aparatul a pătruns în spațiul aerian nord-coreean în cursul unui zbor de antrenament, iar coreenii au declarat că l-au doborît. Ei au înapoiat deja americanilor corpul neînsuflețit al celui de-al doilea pilot, care urmează să fie transportat la o bază aeriană americană din California.

Datorită tulburărilor violente

Agenţiile umanitare se retrag din taberele de refugiaţi rwandezi

Taberele de refugiați situate în afara Rwandei se transformă în focare de tensiune nu numai pentru grupurile etnice rivale, dar și pentru agențiile umanitare. Mai mult de 80 de agenții funcționează în taberele din Goma, în Zair. Secțiunea organizației Medecins sans Frontieres s-a retras, dezgustată de faptul că trebuie să trateze extremiști hutu, acuzați de genocid. Aceeași organizație se pregătește să părăsească taberele de refugiați din Tanzania din motive similare. Comitetul ONU pentru Refugiați condamnă însă astfel de acțiuni, pe care le consideră sursă de publicitate ieftină.

Rușii par hotărîți să înnăbușe în sînge nesupunerea cecenilor

Bombardamentele aviației ruse au devenit tot mai sălbatice

■ *în cursul zilei de joi zeci de persoane din rîndul populației civile au fost ucise pe străzile orașului Groznîi* ■ *comanda operațiunilor militare a fost preluată personal de ministrul Apărării, Pavel Graciov, care va conduce probabil asaltul asupra capitalei cecene* ■

Președintele Boris Elțin și ministrul rus al Apărării, Pavel Graciov, sînt deciși "să liniștească" avîntul cecenilor,pe orice cale

Criza din Cecenia pare să se îndrepte spre cea mai sîngeroasă și critică fază a sa. Pînă acum, strategia rusească a constat în încercări de a-i speria pe ceceni, inițiind atacuri aeriene sporadice pentru a convinge cît mai mulți oameni să părăsească zonele vizate. Cu toate acestea, nu prea există indicii că hotărîrea apărătorilor de la Groznîi ar fi fost cumva zdruncinată. Teoretic, există foarte puține îndoieli că trupele rusești nu ar putea ocupa orașul foarte repede, însă se pare că această operațiune va fi extrem de costisitoare pentru ambele părți. Experți militari occidentali cred că marele avantaj în armament al rușilor va fi anihilat dacă vor avea loc intense lupte de stradă. Părerea lor este că foarte mulți din militarii ruși care se găsesc deja în Cecenia nu vor putea face față unor asemenea lupte. Surse occidentale afirmă că trupe aeropurtate și altele făcînd parte din așa-numita ***Divizie 27 de menținere a păcii*** au fost deja mutate în acea zonă. Armata rusă nu a fost niciodată în favoarea unei rezolvări prin forță a crizei din Cecenia, însă acum, cînd operațiunea a fost deja declanșată, ministrul Apărării nu poate decît să o continue pînă la sfîrșit, indiferent care va fi acesta.

Avioanele de luptă ruse au lansat în primele ore ale dimineții de ieri un nou atac asupra capitalei cecene. Bombele au lovit centrul orașului, însă sursa care a furnizat informația, un ziarist local, nu a putut preciza unde anume au căzut.

Un oficial cecen a declarat că raidurile aeriene au fost mai puțin puternice pe parcursul nopții, deși s-a simțit o intensificare a atacurilor cu mortiere lansate asupra suburbiilor orașului. Bombardamentele nocturne se adaugă celor efectuate de aviația rusă în cursul zilei de joi, soldate cu sute de morți din rîndul populației civile. ***Purtătorul de cuvînt al Ministerului de Externe cecen, Aslan Dukaev,*** a acordat o scurtă declarație postului de radio BBC, în care s-a referit la situația din Groznîi. "***În momentul de față, situația din capitală este extrem de tensionată după bombardamentele efectuate de avioanele militare ruse. Pe timpul nopții trecute, avioanele de luptă ruse au aruncat peste 50 de bombe asupra capitalei și, potrivit știrilor, peste 100 de persoane și-au pierdut viața, printre aceștia fiind și 17 copii. Jumătate din clădirea Parlamentului este complet distrusă. Oamenii sînt hotărîți să lupte, deoarece sînt extrem de furioși datorită lansării atacurilor aeriene ruse. Avioanele de luptă au avut ca obiectiv regiunile locuite de civili, nu au atacat pozițiile militare, ci zonele locuite de populația civilă. Este clar că rușii au lansat aceste atacuri cu scopul de a-i speria pe oameni, de a-i intimida pe cetățenii Republicii Cecenia. Cred că vor să extermine populația cecenă, nu văd o altă explicație pentru acțiunile lor.***"

În urma celei de-a patra nopți de bombardamente rusești la Groznîi, liderul cecen, Djohar Dudaev, a cerut populației predominant musulmane să se apere împotriva agresorilor ruși. Vorbind la televiziune, el a declarat că este mai bine să mori într-un război sfînt decît să devii sclav. Bombardamentele de la Groznîi au determinat tot mai mulți civili să părăsească orașul și să își caute adăpost în satele din vecinătate. Agenția de știri Interfax a făcut cunoscut că unități de elită ale infanteriei marine au fost trimise de Moscova pentru a consolida forțele rusești, desfășurate deja în împrejurimile orașului Groznîi. Ministrul Apărării, Pavel Graciov, a preluat comanda temporară a operațiunilor militare din Cecenia. Forțelor militare ruse li s-a ordonat să își intensifice eforturile pentru a încercui capitala cecenă Groznîi și pentru a ataca "grupările înarmate" din Cecenia. Decizia survine după ce comandantul adjunct al forțelor terestre ruse, general Eduard Vorobiov, a refuzat să preia comanda forțelor de intervenție și și-a înaintat demisia. Graciov a decis și suspendarea cîtorva înalți comandanți militari. Corespondenții de presă de la Moscova relevă că un număr de generali din serviciile armate ruse au refuzat să îndeplinească ordinele ministrului Apărării referitoare la Cecenia. **(Radu MEȘNIȚĂ)**

Un «schimb de experiență» de neimaginat cu cinci ani în urmă

S.U.A. și Rusia vor face schimb de date privind arsenalele lor nucleare

■ *informațiile nu vor fi făcute publice*

Statele Unite și Rusia au convenit, în principiu, să facă schimb de date privind mărimea și componența arsenalelor lor nucleare - o decizie fără precedent care, cu ani în urmă, ar fi însemnat mulți ani de temniță. Noul spirit de transparență din relațiile militare americano-ruse rămîne însă numai la nivel interguvernamental. Cu alte cuvinte, ***nici unul din secretele nucleare pe care și le vor împărtăși cele două administrații nu va fi făcut public***, fapt care a provocat critici din partea unor experți independenți, care spun că SUA și Rusia continuă să împiedice restul țărilor lumii să cunoască amănunte despre arsenalele lor de distrugere în masă, ca și cînd în cazul în care acestea ar fi folosite n-ar afecta întreaga lume, ci numai cele două țări. Inițiativa încheierii unui asemenea acord a plecat de la Washington și a fost prezentată săptămîna trecută Moscovei de către ***vicepreședintele Albert Gore***, după o serie întreagă de negocieri bilaterale, desfășurate la Washington între organismele specializate. Potrivit acestei propuneri, oficialitățile militare americane și ruse vor proceda la un schimb detaliat de date despre numărul și tipul ogivelor și bombelor nucleare de tot felul pe care le-au construit începînd din anul 1945. De asemenea, vor fi întocmite și schimbate liste cu numărul și felul focoaselor nucleare dezafectate pînă în prezent sau care sînt pe cale de a fi dezafectate, în conformitate cu tratatele privitoare la reducerea arsenalelor nucleare, negociate și semnate pe timpul administrațiilor republicane George Bush și Ronald Reagan. Cele două guverne se obligă, totodată, să-și dezvăluie reciproc locurile în care sînt depozitate surplusurile de materiale fisionabile necesare construirii de arme nucleare, însă nu vor trebui să-și ridice vălul de secret ce acoperă locurile în care sînt ținute armele nucleare sau să divulge cum anume sînt construite.

Pentru realizarea acestui schimb de informații, Administrația a obținut de la Congres aprobarea propunerii de modificare a actului pentru energia atomică, adoptat în anul 1954, care interzice accesul Rusiei la datele nucleare ale SUA, pe care americanii le puteau furniza doar aliaților lor apropiați - Anglia, Franța și Germania. Parlamentul rus încă n-a adoptat o modificare similară la legea privitoare la păstrarea secretului nuclear pentru simplul motiv că guvernul rus nu știe cum anume să dezvăluie secretele nucleare ale țării principalilor lideri ai legislativului. Surse ale Administrației spun că între scopurile urmărite de noul acord se află și necesitatea de a spori încrederea între cele două capitale, arătînd că își respectă obligațiile asumate prin tratatele internaționale de a-și distruge zeci de mii de arme nucleare și de a asigura securitatea materialului nuclear extras de aceste arme, pentru a nu încăpea pe mîinile unor țări care vor să pătrundă în clubul nuclear sau ale unor grupuri teroriste. Washingtonul dorește, de asemenea, să se stabilească organizarea de inspecții de rutină la depozitele de materiale fisionabile și la locurile în care sînt dezafectate armele de distrugere în masă.

Din lipsa numărului necesar de voturi

Duma de Stat nu l-a primit încă pe "Ioan Stoica" al Rusiei în rîndurile sale

■ *aproape jumătate din numărul deputaților au preferat să nu voteze*

Camera inferioară a Parlamentului de la Moscova, Duma de Stat, ***nu a putut confirma joi mandatul de deputat obținut de Serghei Mavrodi***, patronul controversatei firme "MMM", desemnat deputat prin alegerile speciale desfășurate în luna octombrie a.c., din cauza lipsei quorumului necesar de voturi, informează Interfax. 88 de deputați s-au pronunțat în favoarea confirmării mandatului, 21 au fost împotrivă și 13 s-au abținut. Restul legislatorilor nu a votat, motiv pentru care quorumul de 226 de voturi nu a fost atins. Investigațiile efectuate în legătură cu acuzația de evaziune fiscală adusă lui Mavrodi va continua pînă la 31 decembrie a.c. Compania "MMM", un fel de "Caritas" al Rusiei, a lăsat mii de cetățeni ai acestei țări fără banii depuși în acțiuni, firma promițînd, inițial, un profit anual de 3.000%.

ORIGINAL BLUE JEANS !!!

Lee EDWIN
Americanino Levi's

reducere
15 %

magazinele
Blues International

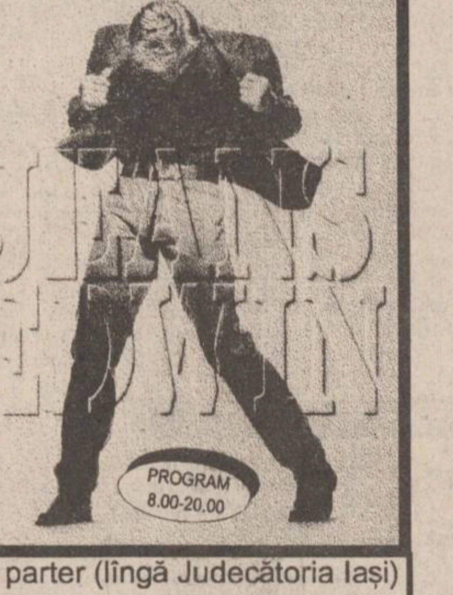

- complexul SPLENDID, parter (lîngă Judecătoria Iași)
- complexul SUPER COPOU, etaj

Cu ocazia
Sfintelor sărbători
ale Crăciunului și
Anului Nou 1995
Firma
DANALIS
urează tuturor partenerilor,
pacienților și colaboratorilor,
inclusiv cotidianului
MONITORUL
LA MULȚI ANI!
Să dea Dumnezeu
să fie un an mai bun!

AGFA
Agfa
FILM
garantează
calitatea
fotografiei
dvs.
Cuza Vodă 9, Tel. 113846

elicom PAGING
Tel:116772; 117300, Fax 117956
Vă transmite operativ
mesajele personale în:
Iași, București, Constanța, Pitești, Sibiu,
Oradea, Craiova, Timișoara și Cluj
MOTOROLA
PAGER-UL DVS.
VĂ SCOATE DIN MULȚIME!

Agenția de publicitate
S.C. TIPOMEDIA PROD. S.R.L.
vă oferă posibilitatea promovării
produselor și serviciilor dvs. în publicațiile
Societății "ADEVĂRUL" S.A.
Contactați-ne la telefon/fax 6172176

Concurs Special
"Miss Rebus"

Amatoarele de INTEGRAME și REBUS (dar nu numai! ·) sînt invitate să-și trimită fotografiile (însoțite de datele personale) spre a participa la acest concurs. Primele 12 fotografii alese de juriul redacției vor fi publicate într-o apariție specială a revistei MONITORUL INTEGRAME REBUS, urmînd ca premiantele să fie decise de public.

Concursul se va desfășura în etape !

MARI PREMII ÎN BANI ȘI OBIECTE !

RADIO NORD-EST
RADIO NORD-EST IASI
72,44 FM - STEREO
CUTREIERÎND
AMERICA

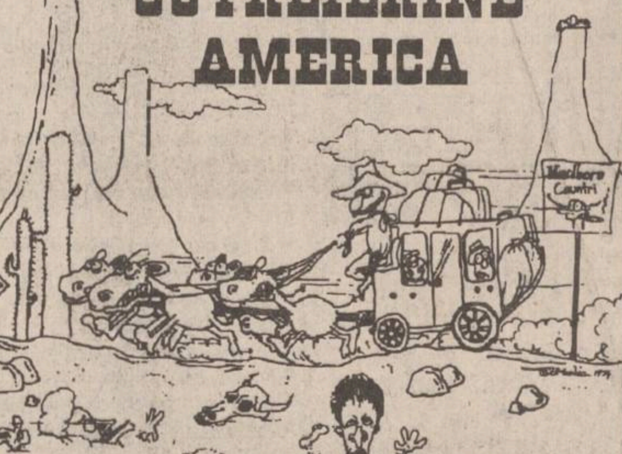

Radio NORD-EST va transmite
duminică, 25 decembrie la ora 9,30;
două emisiuni de muzică country, realizate de
COSTI REZLESCU.

O ediție specială de CRĂCIUN

M. EMINESCU

Nu pierdeți timpul: începeți să colecționați taloane de participare la excepționala "Tombolă a Revelionului"

15 premii de 1.000.000 de lei fiecare!

În pagina 4B se află cel de-al șaptelea "talon MONITORUL" și regulamentul de participare la concurs. Tombola este organizată de PANGRAN S.A., RTV EUROPA NOVA Iași și cotidianul MONITORUL

MARȚI
27 decembrie
1994
An IV,
Nr. 303 (1059)
12 PAGINI
250 LEI

cotidian de informații
Monitorul

SECȚIUNEA
A
ȘTIRI,
OPINII,
COMENTARII

Director onorific: AUREL LEON
Redactor șef: DAN RADU

Înainte de a anunța Poliția, Salvarea sau Pompierii, sunați la MONITORUL!
17.25.57
14.56.10

Un caz care miroase a subminare a economiei naționale

Directorul firmei COMTOM, Toma Cocîrță, aduce statului român pagube de miliarde de lei!

■ *COMTOM exportă carne de porc la un preț care reprezintă numai jumătate din cheltuiala de producție* ■ *același produs se vinde în țară cu 3360 lei/kg, iar la export cu 1850 lei/kg* ■

De mai mult de un an, S.C. COMTOM S.A., cel mai mare producător de carne și preparate din carne din județul Iași și al doilea ca mărime din țară, exportă carne de porc cu un preț infim, preț care reprezintă aproximativ jumătate din cheltuiala de producție pentru obținerea produsului. Astfel, în baza unui contract încheiat cu ANNUSS GMBH din Kiel, Germania, S.C. COMTOM S.A. a exportat carne de porc (carcasă, adică porci întregi, fără cap, picioare și organe interne) la prețul de 1050 dolari SUA/tonă. Transformat în lei, la cursul de schimb de 1761 lei/dolar, rezultă un preț de 1850 lei/kg. Or, cheltuielile care se fac pentru obținerea unui kilogram de carne de acest tip (carcasă) se ridică la peste 3300 lei/kg!

Situația se prezenta la fel și anul trecut. De exemplu, în luna octombrie, la un curs valutar de 963 lei/dolar, cheltuiala făcută era de aproximativ 2000 lei/kg, în timp ce prețul de export era de 1010 lei/kg.

De fapt, carnea exportată nu a fost trimisă firmei din Germania, ci în Federația Rusă sau în Ucraina. Firma ANNUSS nu a făcut decît să intermedieze tranzacțiile. Pînă în prezent, nu dispunem de date referitoare la prețul cu care vinde carnea firma germană însă, cert este că prețul minim pe piața mondială este de 1300 dolari/tonă. Conform HG 228/1992, agenții economici care exportă diferite mărfuri ***"vor stabili în contractele încheiate cu partenerii străini prețuri de export care să reflecte nivelul prețurilor practicate în cadrul operațiunilor comerciale normale pe piața internă și internațională".***

În cazul în care această prevedere este încălcată, sînt prevăzute și sancțiuni: o amendă cuprinsă între 5000 și 10.000 lei, în cazul în care fapta nu este considerată infracțiune. La aceasta se adaugă și prevederile Legii 32/1968 conform căreia, dacă amenda se achită în termen de 48 de ore, atunci se plătește jumătate din minim, adică 2500 lei.

Revenind la cazul firmei COMTOM rezultă că pentru faptul că exportă carne pe banii contribuabilului român în Federația Rusă (prin intermediul firmei germane) riscă o amendă de 2500 lei!, în timp ce pierderile se ridică la sume de ordinul miliardelor de lei. Altfel spus, statul român subvenționează consumatorii din Federația Rusă, fără ca măcar să știe. Trebuie să precizăm că S.C. COMTOM S.A. a beneficiat anul acesta de subvenționarea dobînzii la creditele luate pentru creșterea și îngrășarea porcilor. Deci și a celor trimiși la export! Vom reveni cu un material mai amplu asupra acestui subiect care ar trebui să declanșeze reacții prompte din partea factorilor de răspundere. **(Costel STROESCU)**

Drame care nu țin cont de sărbători

Două tentative de sinucidere de Crăciun

În prima noapte de Crăciun (25/26 decembrie a.c.) în evidențele Stației de Salvare Iași au fost înregistrate două tentative de sinucidere care au avut ca punct de plecare consumul exagerat de alcool.

Oana Turiu, de 15 ani, elevă la Liceul MIU Iași, s-a aruncat de la etajul III al apartamentului părinților săi din strada Plantelor 6, în urma scandalului provocat de tatăl său, Petre Turiu, aflat în stare de ebrietate. Acesta este cunoscut ca o persoană violentă atunci cînd bea, suferind de schizofrenie. ***"În seara de 25/26 decembrie, ajungînd acasă la mama și tatăl meu, care era beat, am constatat că nu era curent electric. Tata ne-a amenințat că ne omoară dacă nu reparăm defecțiunea. Pe mama a bătut-o, spărgîndu-i arcada, iar la mine a sărit cu cuțitul. De frică, m-am aruncat pe fereastră. Anul trecut, tata îi tăiase beregata și o înjunghiase în abdomen pe sora mea"***, a declarat Oana Turiu. Ea este internată la Spitalul de Urgențe Iași, avînd 6 fracturi grave, care o vor ține la pat timp de cîteva luni.

Al doilea caz de încercare de sinucidere este al lui *Neculai Croitoru*, 35 de ani, șomer, tată a trei copii. Acesta nu consumă în mod obișnuit alcool, deoarece suferă de o afecțiune a ficatului, dar în seara de 25/26 decembrie a băut o cantitate mare de vin la diverse rude. Apoi, aflîndu-se în casa cumnatei sale, care locuiește la etajul II, în strada Strămoșilor 37, s-a aruncat pe fereastră. ***"Nu-mi amintesc nimic din ceea ce s-a întîmplat, nici ce m-a determinat să o fac."*** Neculai Croitoru s-a ales cu o fractură de coloană în urma faptei sale.

Aceste întîmplări se înscriu într-o serie întreagă de accidente datorate consumului de alcool, care în perioada sărbătorilor de iarnă se înmulțesc, după cum ne-a precizat asistenta medicală Filomena Chiribuc, de la Stația de Salvare Iași. Acestea sînt diverse, de la accidente rutiere, la accidente cardiovasculare, precum și psihoze care nu de puține ori duc la suicid. În noaptea de 22/23 decembrie s-a înregistrat un record al urgențelor la Stația de Salvare Iași, 140 față de 70 în mod normal. Situația, datorată în special condițiilor meteo noi, s-a menținut și în următoarele zile. **(Simona ARADEI - Nord-Est Press)**

35 de apartamente oferite tinerilor căsătoriți ieșeni

■ *locuințele sînt în cartierul Lunca Cetățuii*

Miercuri, 28 decembrie 1994, Comisia municipală pentru aplicarea Ordonanței 19/1994 va acorda 35 de apartamente cu trei și patru camere situate în cartierul Lunca Cetățuii. Distribuirea se va face la sediul R.A. "Locuința", pe baza listei de priorități întocmită pentru solicitanții de locuințe. ***Radu Onofrei***, directorul aparatului tehnic al Consiliului Municipal Iași, ne-a declarat că numărul celor care solicită aceste apartamente este mai mare de 1600. ***"Sperăm să acordăm toate locuințele de data aceasta. Rîndul trecut, deși am avut aproape 1800 de solicitanți, nimeni nu a dorit să-și ia apartament în Lunca Cetățuii"***, a precizat directorul Radu Onofrei. **(Ovidiu LUNGU - Nord-Est PRESS)**

Un avion francez a fost deturnat de un grup de teroriști algerieni

Masacru pe un aeroport din Franța

Sîmbătă, un grup de patru teroriști înarmați au deturnat, pe aeroportul din Alger, un avion Airbus, aparținînd companiei Air France, luîndu-i ostatici pe cei 270 de pasageri aflați la bord, printre care și doi diplomați francezi. Cei patru extremiști islamici au cerut eliberarea a doi lideri ai Frontului Islamic de Salvare și ca avionul să fie lăsat să decoleze. Teroriștii au eliberat aproximativ 60 de persoane, în majoritate femei, dar au executat doi ostatici, un polițist algerian și un cetățean vietnamez. După negocieri intense, în cursul zilei de duminică, extremiștii renunță să mai ceară eliberarea celor doi lideri islamici. Cum însă autoritățile algeriene au refuzat să permită decolarea avionului, fundamentaliștii islamici au executat un al treilea ostatic, un bucătar al Ambasadei franceze de la Alger. În aceste condiții, președintele algerian, Liamine Zeroval, a autorizat decolarea avionului, teroriștii îndreptîndu-se către Marsilia, unde au aterizat în cursul nopții de duminică spre luni. Avionul a aterizat pe aeroportul Marsignan, găsindu-se la mijlocul unei piste, luminată de proiectoare puternice. Guvernul francez a avut ieri o reuniune de urgență, consacrată acestui incident, ministrul francez de Externe, Alain Juppe, declarînd că va lua în considerare orice inițiativă în sensul rezolvării situației. Ieri la ora 15,30 doi ostatici în vîrstă au fost eliberați fără a se prezenta vreo explicație, avionul s-a îndreptat spre zona de alimentare fără a primi însă combustibil. În jurul avionului se aflau numeroase forțe de poliție, inclusiv două unități speciale de luptă anti-teroristă. Cei patru teroriști, printre care se află și o femeie, nu au mai mult de 25 de ani și aparțin grupării fundamentaliste cea mai radicală, Grupul Islamic pentru Eliberare. În jurul orei 17, corpul neînsuflețit al unui alt ostatic a fost aruncat din avion. Acest fapt a precipitat intervenția directă a unităților de luptă antiteroristă, cîteva minute mai tîrziu, 30 de oameni, aparținînd trupelor speciale, au pornit la asaltul avionului. Spre avion s-au îndreptat trei pasarele, cu ajutorul cărora trupele speciale au pătruns în avion, după care a urmat o scurtă luptă. Între timp au fost evacuați pasagerii cu ajutorul unor tobogane din plastic. Atît evacuarea pasagerilor cît și lupta cu teroriștii au durat în total trei minute și cîteva secunde. Bilanțul provizoriu al acțiunii arată că patru teroriști au fost uciși, însă erau cinci în total. Au fost răniți patru pasageri și un membru al echipei de comando, dar există relatări neconfirmate conform cărora pilotul, copilotul și doi membri ai echipajului și-au pierdut și ei viața. Operațiunea a constituit un succes, dar cursele aeriene între Franța și Algeria au fost, provizoriu, suspendate. **(Adrian GROM)**

Situație foarte gravă pentru dializați

104 bolnavi sînt în pericol de a muri

Pentru cei 104 bolnavi ai Secției de dializă din cadrul Spitalului "C.I.Parhon", sărbătorile de iarnă nu vor aduce nimic bun. Potrivit celor declarate de prof. dr. Maria Covic, șeful Secției de dializă, nu se știe dacă pînă la sfîrșitul anului secția va mai supraviețui. Acest fapt, deosebit de grav, se datorează gradului foarte avansat de uzură al aparatelor de dializă care, practic, ar fi trebuit să iasă de mulți ani din uz. Într-o situație similară se află și stația de epurare a apei din cadrul secției, stație care este vitală pentru tratamentul bolnavilor cu probleme renale. Datorită faptului că în orice moment aparatele de dializă se pot defecta, viața pacienților cu afecțiuni renale este amenințată în permanență. Menționăm că bolnavii care au nevoie de tratament prin dializă au unul sau ambii rinichi grav afectați. Practic, rinichii nu-și mai pot îndeplini funcțiile, ceea ce poate provoca în orice moment un blocaj renal, care ar conduce, inevitabil, la moarte. Singura modalitate de a-i menține în viață pe acești bolnavi este efectuarea ședințelor lunare de dializă. Din păcate, perspectivele sînt sumbre pentru pacienții în cauză, deoarece lipsesc resursele financiare pentru achiziționarea unei aparaturi noi, care ar costa zeci de mii de dolari. **(Mihaela CĂNĂNĂU)**

ORIGINAL BLUE JEANS !!!
Lee
Americanino
EDWIN
Levi's
reducere
15 %
magazinele
Blues
International
PROGRAM
8.00-20.00
■ complexul SPLENDID, parter (lîngă Judecătoria Iași)
■ complexul SUPER COPOU, etaj

Silhouette
magazinul femeilor rafinate
s-a deschis în
str. Lăpușneanu 7B
(vis-a-vis de Anticariat)
PROGRAM: 8.00-20.00
CADOURI

MONITORUL DE IAȘI

O dată cu Moş Crăciun au venit şi berzele

De Ajun şi de Crăciun s-au născut 26 de copii

Călătorii din trenul personal Săveni-Iaşi au asistat, duminică, 25 decembrie, în jurul orei cinci, la un eveniment mai puţin obişnuit. Între staţiile Leţcani şi Iaşi, Daniela Boboc (26 de ani), din Andrieşeni, a născut o fetiţă. Anunţat despre situaţia ivită, personalul medical de la Dispensarul Regional CFR Iaşi a telefonat Staţiei de Salvare. Însă, la sosirea asistenţilor medicali la vagonul în care avusese loc naşterea (trenul ajunsese la Iaşi la ora 5,36, iar Salvarea la 6,05) aceştia au aflat că femeia fusese deja transportată la ***Maternitatea "Cuza-Vodă"*** unde se află în prezent, atît mama cît şi fetiţa fiind perfect sănătoase. În zilele de 24 şi 25 decembrie în maternităţile ieşene s-au născut 26 de copii. La Maternitatea "Cuza-Vodă" au fost înregistrate patru naşteri chiar în noaptea de Crăciun. **(Gynella PARFENIE)**

Astăzi

Se prelungesc contractele de închiriere pentru tonete

În cursul zilei de astăzi, toţi proprietarii de tonete şi mese pliante din Iaşi sînt aşteptaţi la Serviciul de Urbanism al Primăriei pentru a-şi reînnoi contractele de închiriere pentru anul 1995. Menţionăm că reînnoirea va fi încheiată de patru comisii, cîte una corespunzătoare fiecărei zone comerciale din oraş (I, II, III sau IV). Contractele se vor încheia pe o durată de minimum trei luni şi maximum un an, cu plata anticipată a chiriei, care este de 33.000 lei/mp/lună pentru zona I şi 24.000 lei/mp/lună pentru celelalte zone comerciale din oraş. Suprafaţa minimă pentru care se încheie contractul este de 3 mp, iar tonetele şi mesele pliante care comercializează presa, cartea, casetele audio şi florile vor plăti numai 24.000 lei/mp/lună indiferent de zona comercială. ***"Cine nu se prezintă acum să-şi reînnoiască contractul, nu va beneficia în 1995 de amplasament, decît după luna martie, cînd vom organiza licitaţii"***, a declarat primarul Constantin Simirad. **(Ovidiu LUNGU - Nord-Est PRESS)**

Manifestări culturale

105 ani de la moartea lui Ion Creangă

Muzeul Literaturii Române Iaşi organizează sîmbătă, 31 decembrie a.c., ora 10,00, la Bojdeuca "Ion Creangă" din Ţicău, comemorarea a 105 ani de la moartea marelui prozator. Manifestarea va începe cu o slujbă de pomenire, urmată de colinde ale elevilor de la Liceul "M. Eminescu", spectacolul "În lumea poveştilor" susţinut de actori ai Teatrului "Luceafărul" Iaşi şi urături la care participă actorul Dionisie Vitcu, Ansamblul de datini şi obiceiuri al Palatului Copiilor şi Elevilor, elevi de la şcolile generale din Iaşi. Luni, 2 ianuarie 1995, în cimitirul "Eternitatea", la mormîntul lui Ion Creangă, va avea loc o nouă slujbă de pomenire. **(D.F. - Nord-Est PRESS)**

Începînd cu 1 ianuarie

Vor fi desfiinţate cinci magazine alimentare

De la începutul anului viitor vor fi desfiinţate cinci magazine alimentare din cadrul S.C. ALIMENTARA S.A. Este vorba de unitatea 13 din zona Bucşinescu, unitatea 35 din str. Eternitate, unitatea 71 din zona blocurilor vechi din cartierul Păcurari, unitatea 77 din str. Sf. Andrei şi unitatea 301, Avram Iancu, de pe Splai Bahlui, mal stîng. Personalul din aceste unităţi va fi redistribuit la alte magazine alimentare din cadrul S.C. ALIMENTARA S.A. ***"Magazinele respective vor fi desfiinţate în primul rînd datorită faptului că proprietarul lor, Regia Autonomă LOCUINŢA, a solicitat o chirie prea mare începînd cu 1 ianuarie 1995, la care se adaugă şi faptul că au o rentabilitate scăzută, unele dintre ele fiind amplasate în clădiri foarte vechi"***, ne-a declarat Sandu Tudosă, manager al S.C. ALIMENTARA S.A. Hotărîrea de a desfiinţa magazinele amintite a fost luată în luna noiembrie de Adunarea Generală a Acţionarilor (A.G.A. - din care fac parte doi reprezentanţi ai Fondului Proprietăţii de Stat şi unul al Fondului Proprietăţii Private). În aceeaşi şedinţă s-a aprobat prelungirea contractelor de locaţie de gestiune, în cazul locatarilor care au spaţii aflate în proprietatea R.A. LOCUINŢA. Menţionăm că în spaţiile respective funcţionează firme înfiinţate de locatari care trebuie să negocieze direct cu R.A. LOCUINŢA chiria pentru folosirea spaţiului. **(Costel STROESCU)**

O problemă care durează de prea multă vreme

Grădiniţa specială pentru copii handicapaţi nu este încălzită

Problema încălzirii grădiniţei speciale pentru copii handicapaţi, din sediul ISTH nu s-a rezolvat nici pînă la această dată. Într-o adresă recentă, RA Termoficare se declară de acord să dea altă soluţie pentru încălzirea sediului Inspectoratului de Stat Teritorial pentru Handicapaţi, dar numai după o discuţie cu conducerea ISTH şi cu reprezentanţii asociaţiei de locatari a blocurilor D9, D10 şi D11 din strada Başotă. Dar discuţiile nu pot avea loc, deoarece membrii asociaţiei de locatari refuză orice întîlnire. În aceste condiţii, conducerea ISTH a trimis un reprezentant la Mediaş pentru a obţine cotă de gaz metan pentru încălzire, cu acordul RA Romgaz Iaşi. Dar, chiar dacă va primi o cotă de gaz metan, ISTH nu are fondurile necesare (aproximativ 10 milioane lei) pentru instalarea aparatului de încălzit şi racordarea la reţea. **(D.P. - Nord - Est PRESS)**

Sărbătorile oamenilor care deţin puterea

Cum şi-au petrecut Crăciunul oficialităţile oraşului nostru

În mod tradiţional, există două modalităţi de a petrece Ajunul Crăciunului: hoinărind din casă în casă şi cîntînd colinzi sau aşteptînd colindătorii în faţa mesei pline, în familie. Nici oficialităţile ieşene nu fac excepţie de la acest mod tradiţional de a sărbători Crăciunul.

Primarul Iaşului, Constantin Simirad: *"Eu de cînd mă ştiu nu am petrecut Crăciunul şi Revelionul în altă parte decît acasă, cu familia. Anul acesta am petrecut împreună cu copiii, dar Crăciunul nu mi s-a părut la fel de abundent ca în ceilalţi ani, în ceea ce priveşte preparatele culinare. Bunăvoinţă a fost, dar nu a fost de unde. Sper că ieşenii, cărora le urez «La Mulţi Ani!», să fi avut parte de un Crăciun mai îmbelşugat decît mine."*

Prefectul Dan Gâlea: "A fost un moment de voie bună."

Prefectul de Iaşi, Dan Gâlea: *"Am petrecut Crăciunul acasă, în familie, cu părinţii. Ca de obicei, această sărbătoare a fost un prilej al bilanţului pentru anul care trece şi un moment de voie bună. Revelionul intenţionez să-l petrec tot acasă sau poate voi face o excursie la ţară."*

Vicepreşedintele C.J. Iaşi, Petru Dascăl: *"În Ajunul Crăciunului am fost în vizită la nişte rude apropiate, unde am petrecut toată noaptea, într-un mediu plăcut. Timp de o oră şi jumătate am asistat la slujba de Crăciun, la o biserică, în apropiere. Revelionul îl voi petrece probabil împreună cu prietenii, la Casa Universitarilor. Profit de prilej, să urez redacţiei şi tuturor ieşenilor un An Nou fericit şi îmbelşugat!"*.

Inspector-şef al Inspectoratului de Stat pentru Handicapaţi, Dumitru Covrig: *"Am petrecut Crăciunul în familie, acasă. Anul acesta, sărbătorile mi s-au părut mai bogate, cu mai multe colinzi, cu programe t.v. mai bune. Oricum, se observă o tendinţă spre mai bine"*.

Dr. Marin Burlea, directorul Spitalului de copii "Sf. Maria", consilier municipal: *"Crăciunul l-am petrecut acasă lîngă brad, împreună cu soţia şi cei doi copii. Moş Crăciun mi-a adus un aparat de bărbierit şi cîteva cosmetice. Deşi am mai multe variante de petrecere a Revelionului, nu am luat încă nici o decizie"*.

■ *De anul acesta sînt bunic*

Veniamin Munteanu, director general la S.C. ANTIBIOTICE S.A.: *"Crăciunul l-am petrecut acasă, deoarece din acest an sînt bunic. De la Moş Crăciun am primit o pereche de mănuşi şi foarte multe urări de sănătate. Revelionul îl voi petrece tot acasă, cu familia"*.

Şeful Corpului Gardienilor Publici Iaşi, col. (r) Ghe. Costan: *"În seara de Crăciun am rămas în Iaşi alături de soţia mea şi nepoţica mea de 5 ani, Raluca. Pe timpul nopţii am efectuat un control la diverse posturi de gardieni din oraş, iar pe 25 decembrie am intrat în serviciu, la ora 5,00 dimineaţă, timp de 24 ore"*.

Şeful Poliţiei Rutiere a judeţului Iaşi, col. Tudor Leonte: *"Seara de Crăciun a început pentru mine la ora 20,00, cînd m-am întors de la serviciu. Am petrecut Crăciunul în Iaşi, cu familia, iar a doua zi dimineaţă, la ora 8,00, m-am întors la lucru. Revelionul intenţionez să-l petrec la munte"*.

Constantin Simirad: "Am stat împreună cu copiii"

■ *După dezbaterea moţiunii de cenzură, PD a colindat PDSR*

Sfînta zi a Naşterii Domnului a fost sărbătorită şi la sediile filialelor ieşene ale unor partide politice. Sîmbătă, în Ajunul Crăciunului, a doua zi după dezbaterea în Parlament a moţiunii de cenzură la adresa Guvernului, cîţiva membri ai Partidului Democrat (FSN) Iaşi i-au colindat pe membrii Partidului Democraţiei Sociale Române, aflaţi în sediul din Iaşi, după cum ne-a declarat consilierul senatorial Petre Movilă.

În ziua de Crăciun, la sediul PD, Moş Crăciun a împărţit daruri la circa 30 de copii ai unor familii nevoiaşe din Iaşi. Ieri, la sediul aceluiaşi partid, a avut loc o petrecere.

În acelaşi mod au petrecut Crăciunul şi membrii Partidului Alianţei Civice din Iaşi şi ai Partidului Naţional Ţărănesc Creştin Democrat Iaşi. Membrii PNŢCD au adus vin, în damingene cu dop de ciocălău, şi cîrnaţi, sarmale, caltaboşi în consniţe, aşa cum le-a pretins preşedintele filialei, deputatul Vasile Lupu. Echipa de colindători a PNŢCD i-a colindat acasă pe membrii de seamă ai partidului , dar au colindat şi în tramvai, strîngînd astfel, 105.000 lei, pe care i-au depus în contul partidului. PNŢCD a fost onorat la aceste festivităţi de vizita primarului municipiului Iaşi, Constasntin Simirad, şi de prezenţa preşedintelui CDR, Petru Caraman. **(Ovidiu LUNGU, Teo POPESCU)**

Camera de Comerţ Iaşi: o instituţie de o ineficienţă absolută

■ *nici unul din obiectivele pe care şi le-au propus pentru anul 1994 nu a fost atins*

Conform afirmaţiilor făcute de nenumărate ori de membrii conducerii Camerei de Comerţ şi Industrie Iaşi (CCI), această instituţie are rolul de a servi interesele oamenilor de afaceri din zonă. Prin aceasta se înţelege asigurarea unor facilităţi de informare, consultanţă, arbitraj în cazul apariţiei unor situaţii conflictuale, de ordin economic şi, atunci cînd este cazul, susţinerea agenţilor economici în faţa instituţiilor statului român, care, voit sau nu, îngrădesc dezvoltarea iniţiativei particulare în economie.

La sfîrşitul anului 1993 ***Costel Popa, preşedintele CCI Iaşi,*** afirma că instituţia pe care o conduce va pune la dispoziţia agenţilor economici, în 1994, informaţiile economice pe care le primeşte, structurate pe trei nivele de acces. În primul rînd, pe un ecran amplasat pe unul din pereţii exteriori ai clădirii CCI urmau să fie afişate permanent informaţiile economice de ordin general; informaţiile detaliate trebuiau să fie oferite gratuit numai membrilor CCI, ceilalţi agenţi urmînd să plătească pentru a avea acces la acestea. În plus, ar fi trebuit să fie înfiinţat şi al treilea nivel de informaţii (cele mai valoroase şi amănunţite), la care toţi agenţii economici aveau acces contra unei taxe. Din păcate, afirmaţiile de atunci ale preşedintelui CCI Iaşi au rămas doar în stadiu de proiect, întreprinzătorii particulari fiind obligaţi să se descurce singuri. În aceste condiţii, de toate informaţiile care sosesc la CCI beneficiază numai cei apropiaţi funcţionarilor Camerei. De fapt, în prima jumătate a anului 1994, cotidianul nostru a prezentat pe larg această situaţie, precum şi nereprezentativitatea instituţiei respective pentru agenţii economici ieşeni. Ulterior, conform informaţiilor furnizate de surse neoficiale ale CCI, angajaţilor instituţiei li s-a interzis să mai fie acţionari sau asociaţi la firme particulare. Tot în aceeaşi perioadă, CCI a început să furnizeze săptămînal, cotidianelor ieşene, informaţiile economice primite la sediu, dar această iniţiativă a fost de scurtă durată.

O altă acţiune a CCI desfăşurată în 1994 a constat în înfiinţarea unui centru-pilot pentru susţinerea întreprinzătorilor particulari din domeniul inventicii, creat împreună cu inventatori de renume din Iaşi şi cu instituţii din Germania. Pînă acum, însă, nu a fost dat publicităţii nici un rezultat al activităţii centrului amintit. În plus, rămîne de văzut care vor fi metodele concrete de protejare a ideilor cu adevărat valoroase de o posibilă concurenţă neloială.

În urmă cu un an, membrii conducerii CCI au decis să recomande instanţei de judecată ca la înfiinţarea unei noi societăţi comerciale cu răspundere limitată valoarea minimă a capitalului social să fie diferenţiată, în funcţie de obiectul de activitate al societăţii. În afară de faptul că o asemenea idee exclude sprijinirea iniţiativei particulare - posesorul unei idei valoroase fiind stopat în activitate de lipsa sumei de bani impusă de CCI - Camera nu a fost nici măcar consecventă în a-şi susţine această propunere. Este de notorietate cazul mai multor firme particulare de construcţii din judeţul Iaşi care au fost încadrate de funcţionarii Ministerului de Finanţe în rîndul unităţilor prestatoare de servicii şi nu în cel al firmelor de producţie. În primul caz, perioada de scutire de la plata impozitului pe profit este de numai un an, faţă de cinci ani, cît este în al doilea caz, situaţie care a adus în prag de faliment firma "Iatan et Co" SRL. Pînă în prezent, CCI nu a luat nici o atitudine în vederea sprijinirii acestor agenţi economici, a căror activitate a fost puternic perturbată de încadrarea amintită, deşi firma respectivă figura la CCI ca societate cu profil de producţie.

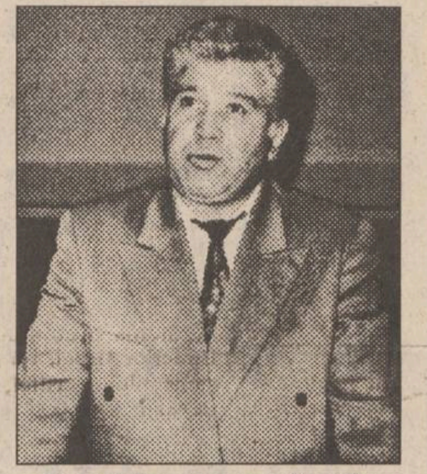

Costel Popa, preşedintele Camerei de Comerţ.

În aceste condiţii, este evident că la Camera de Comerţ şi Industrie este nevoie de o schimbare radicală a activităţii, în sensul implicării mai puternice a instituţiei în viaţa economică a judeţului. Necesitatea acestei schimbări este dovedită şi de numărul mic de membri cotizanţi ai CCI, care este de doar cîteva sute, faţă de cele aproape cele zece mii de firme înregistrate în Registrul Comerţului Iaşi. **(Alin TOCAN)**

Principalele probleme sexuale ale elevilor

■ *prezentăm mai jos concluziile unui studiu realizat în acest sens în liceele ieşene*

După ce timp de un an medicii de la ***Cabinetul Societăţii de Educaţie Contraceptivă şi Sexuală Iaşi*** au ţinut ore de educaţie sexuală la cîteva licee din municipiu, aceştia au ajuns la cîteva concluzii privind interesul tinerilor sub 18 ani pentru astfel de probleme. Pe primul loc al preocupărilor lor sexuale se află vîrsta la care trebuie începută viaţa sexuală, apoi problemele tulburărilor de dinamică sexuală - ejaculare precoce, masturbare, virginitate. O altă preocupare este cea privind metodele contraceptive şi avortul, de multe ori, tinerii fiind interesaţi de pericolele începerii vieţii sexuale înainte de a împlini 14 ani.

Medicii de la Cabinetul SECS Iaşi consideră că educaţia contraceptivă a tineretului este utilă, avînd în vedere faptul că încep viaţa sexuală uneori prea devreme, caz în care trebuie eliminată eventualitatea avorturilor.

În ceea ce priveşte dificultăţile cu care se confruntă medicii în dialogul cu tinerii, acestea sînt legate de identificarea cazurilor de abuz sexual, care sînt reclamate într-o foarte mică măsură faţă de numărul real al acestora. **(S.A.)**

Oameni de soarta cărora nu se sinchiseşte nimeni

O familie formată din zece persoane trăieşte în grajd

■ *ei locuiesc în două încăperi mici, nemobilate, fără curent electric*

O anchetă efectuată recent în satul Proselnici - comuna Miroslava - de către o comisie a Consiliului Local din localitate a scos la iveală sărăcia inimaginabilă în care trăiesc unii oameni. În urma deplasării membrilor comisiei la domiciliul familiei Ştefăniu, s-a constatat faptul că cei zece membri ai familiei trăiesc într-o locuinţă amenajată rudimentar, într-un fost grajd. Din datele anchetei rezultă că Anca şi Costică Ştefăniu, împreună cu părinţii lor şi cei şase copii cu vîrste cuprinse între doi şi doisprezece ani îşi duc traiul în două încăperi mici, nemobilate, fără curent electric.

Familia Ştefăniu nu are nici un venit, singura avere fiind cele cîteva animale ţinute pe lîngă casă, şi cîteva păsări ce sînt sacrificate de cîteva ori pe an, în preajma sărbătorilor. Unul dintre copiii familiei Ştefăniu, Costică, în vîrstă de patru ani, este imobilizat la pat. El nici nu poate vorbi, fiind afectat de o boală grea, motiv ce a determinat comisia de anchetă să solicite sprijin Inspectoratului Teritorial pentru Handicapaţi, în numele familiei năpăstuite. Astfel de situaţii incredibile nu sînt singulare. Uneori, astfel de oameni chinuiţi au puterea să facă şi haz de necaz, atunci cînd descriu modul în care trăiesc. Minodora Tănase (14 ani), din Mugeni, a afirmat în faţa comisiei că, deşi familia ei, compusă din 14 membri, trăieşte într-o cocioabă cu o cameră, acoperită cu stuf, se descurcă binişor, numai că dorm ceva mai înghesuiţi. În localităţile judeţului şi chiar în municipiul Iaşi trăiesc sute de astfel de familii, lipsite de cele mai elementare condiţii de viaţă. Aurelia Grosu, din strada Crişului nr. 8, bloc A12, ne-a mărturisit că îşi creşte cei zece copii, cu vîrste cuprinse între doi şi paisprezece ani, oferindu-le de cîţiva ani un meniu constant: mămăligă din tărîţe de grîu. Soţul ei este grav bolnav, fiind imobilizat la pat. Rareori în familia Grosu se mănîncă pîine sau legume, aceste alimente fiind considerate un lux. Deşi toate aceste lucruri par neverosimile, lucrătorii din domeniul social ne asigură că ele există. Din nefericire, sistemul românesc de protecţie socială, este neputincios, în faţa situaţiilor disperate ale acestor familii care, continuă să-şi trăiască dramele lor zilnice. **(Silviu LABEŞ)**

ESTE TIMPUL SĂ OPTAŢI PENTRU CALITATE!
În luna Decembrie, MARI REDUCERI de PREŢURI
la Magazinul AVATTI pentru
TV COLOR:
PHILIPS, SONY, PANASONIC, GRUNDIG ,NEI TXT,
MEGAVISION, GOLDSTAR, ORION
aparatură audio-video şi produse electrocasnice WHIRLPOOL PHILIPS
Pentru fiecare televizor cumpărat, primiţi cadou o casetă înregistrată RADIO CONTACT.
Condiţii avantajoase la cumpărarea cu PLATA ÎN RATE!
Informaţii suplimentare: tel. 112810, 174054

PULPE PUI SUA
PULPE CURCAN
SPATE PUI SUA
PUI TURCIA
SANADA
Depozit TAMAZ FRIGOCARNE
Str. Socola nr. 16 - IAŞI

OPEN SYSTEMS
Str. Stejar nr. 3 * IASI 6600 * Tel. / Fax 032-17.47.59
- Calculatoare Digital
- Imprimante matriciale OKI
- Imprimante laser şi cu jet de cerneală Hewlett Packard
- Scannere şi plottere Hewlett Packard
- Software şi componente pentru reţele Novell
- Subansamble pentru calculatoare

Instalare şi configurare sisteme ■
Instruire şi asistenţă software ■
Service în garanţie şi postgaranţie ■
Proiectare şi instalare reţele Novell ■
digital Business Partner

TOFAN GRUP SA
Filiala Iaşi
Str. Ghica Vodă 1B
(demisol)
Telefon 114782
Vă oferă la preţuri avantajoase, următoarele tipodimensiuni de anvelope şi camere marca
ROADSTONE
(Coreea de Sud):
155-13, 175-14, 185-14, 195-14
OFERIM GARANŢIE

O dramă care se consumă în tăcere

Aproximativ jumătate din salariații secției de Țesătorie de la IAȘITEX suferă de surditate profesională

■ *majoritatea celor bolnavi au peste 20 de ani vechime în muncă*

222 de muncitori din cei 550 ai secției Țesătorie de la IAȘITEX S.A. Iași suferă de hipoacuzie cu caracter de traumă sonoră (surditate profesională), au constatat medicii Clinicii Universitare ORL.

"Trauma sonoră este una din bolile profesionale căreia i se dă o mică importanță de către conducătorii unor întreprinderi în care muncitorii lucrează într-un zgomot puternic și permanent", afirmă prof. ***Cezar Dinu,*** șeful clinicii.

Războaiele de țesut cu care lucrează salariații de la IAȘITEX produc o poluare sonoră de 105 decibeli, depășind mult limita maximă admisibilă, de 90 decibeli. Firesc, majoritatea persoanelor cu hipoacuzie au peste 40 de ani, reprezentînd un procent de 51%, în timp ce tinerii între 18-30 de ani reprezintă doar 12%. La persoanele peste 40 de ani s-a constatat, pe lîngă vechimea la locul de muncă (de 20 de ani), deci contactul îndelungat cu sursa de zgomot, și o sensibilitate deosebită a aparatului acustic. Astfel se explică de ce există și persoane care, avînd aceeași vechime, nu prezintă traumă sonoră gravă. Muncitorii cu hipoacuzie ușoară, după o scoatere din cîmpul muncii de șase luni, își recapătă auzul. La persoanele la care s-a instalat surditatea, procesul este ireversibil. În Iași există și alte locuri de muncă unde salariații sînt în pericol de a căpăta surditate profesională, ca cei de la atelierele C.F.R. Nicolina, la cazangerie, unde zgomotul ajunge la peste 110 decibeli.

Profesorul Cezar Dinu ne-a precizat că prima măsură care s-a indicat conducerii a fost ca cei angajați să fie examinați la Clinica ORL pentru a se vedea dacă nu prezintă o sensibilitate deosebită a organului auzului. Acest lucru nu s-a realizat însă. De asemenea, s-a propus instalarea unor panouri fonoabsorbante sau a purtării căștilor de protecție. Acțiunea ar necesita investirea unor fonduri mari de către întreprinderile respective.

Pericolul surdității profesionale apare și la persoanele care cîntă în orchestrele de muzică, la care zgomotul ajunge pînă la 130 decibeli. **(Simona ARADEI - Nord-Est PRESS)**

Bolile profesionale fac tot mai multe victime în rîndul salariaților, dar managerii nu țin cont de acest lucru

Un ieșean a plătit cinci milioane lei pentru convorbirile telefonice efectuate

■ *în luna respectivă el a avut chiriași doi studenți greci* ■ *pînă la urmă, cele cinci milioane le-a primit de la părinții studenților*

"Avem destule cazuri de proprietari de apartamente care, după ce și-au închiriat locuințele la studenți străini, trebuie să plătească facturi telefonice de ordinul milioanelor, mai ales după plecarea acestor chiriași. În majoritatea cazurilor, studenții străini folosesc intenționat telefonul pentru convorbiri internaționale, pentru a se răzbuna pentru chiriile mari pe care le practică proprietarii imobilelor", ne-a declarat ***Iulia Silvestru***, șefa Serviciului facturare-comercial al regiei ROMTELECOM.

Un astfel de caz este cel al unui pensionar care are un apartament proprietate personală în b-dul Independenței. El a trebuit să plătească cinci milioane de lei, reprezentînd factura telefonică din ultima lună în care au stat în apartament doi studenți mediciniști, din Grecia. Pensionarul, după ce și-a închiriat apartamentul acestor studenți, a plecat să locuiască la țară și nu a aflat de suma pe care o datorează pentru serviciile telefonice decît în momentul în care a fost citat, pentru a se prezenta la Judecătorie, de către ROMTELECOM. Aflînd că instanța poate da dreptul Direcției de Telecomunicații din Iași să-i vîndă apartamentul, pentru compensarea datoriei, bătrînul a încercat să-i caute pe foștii chiriași. A întîmpinat greutăți, deoarece contractul de închiriere nu a fost întocmit în condiții legale. După insistențe la decanul Facultății de Medicină și cu ajutorul Asociației Etnicilor Greci, i-a găsit pe părinții studenților și, astfel, a reușit să recupereze suma și să o achite la Romtelecom, fără a fi nevoit să-și vîndă apartamentul.

"Acest caz care s-a rezolvat fără a face apel la justiție. Avem și cazuri în care titulari de post telefonic care își închiriază apartamentele le-au vîndut pentru a face rost de bani. Acest lucru se întîmplă deoarece noi tratăm doar cu proprietarii locuinței, care au postul telefonic în folosință, și nu cu chiriașii care nu sînt titulari de post telefonic. Din datele deținute de noi, studenții străini care locuiesc în apartamente închiriate, înainte de a pleca își cheamă colegii și dau telefoane în străinătate, la familiile lor, tocmai pentru a-și scoate banii dați proprietarului pe chirie", ne-a declarat Iulia Silvestru. **(Mihai GIUBERNEA)**

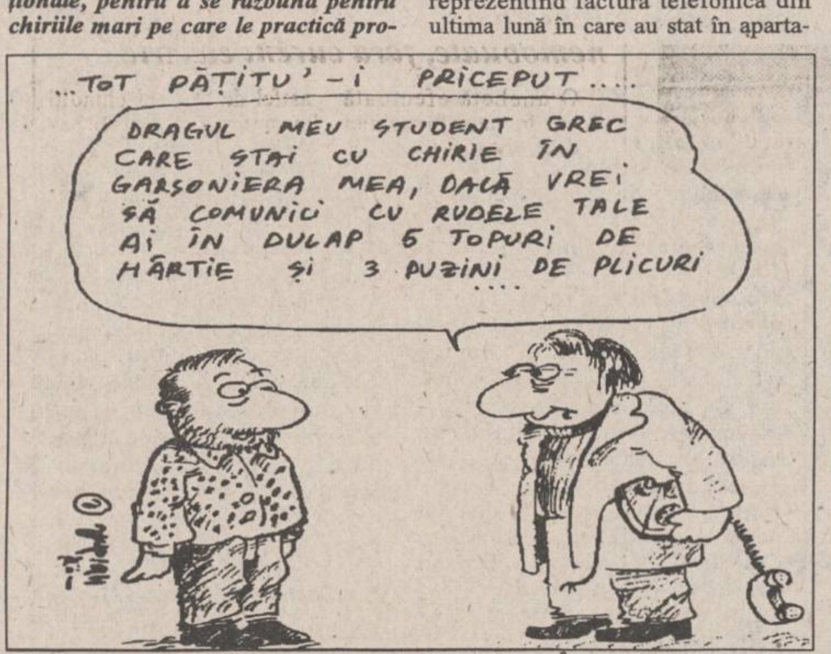

...TOT PĂȚITU'-I PRICEPUT....
DRAGUL MEU STUDENT GREC CARE STAI CU CHIRIE ÎN GARSONIERA MEA, DACĂ VREI SĂ COMUNICI CU RUDELE TALE AI ÎN DULAP 5 TOPURI DE HÂRTIE ȘI 3 PUZINI DE PLICURI ....

Bilanțurile anului 1994

Numai 45 de absolvenți din acest an și-au găsit locuri de muncă

■ *printre aceștia nu se află cei care lucrează la "negru"*

Anul acesta, doar 22 dintre absolvenții de învățămînt superior, promoția 1994, și 23 de absolvenți de liceu au fost angajați și beneficiază de ajutoarele acordate de la buget prin Legea 75/1993 completată prin O.G. 32 din august 1994, rezultă din statisticile oficiale ale Oficiului Forțelor de Muncă Iași.

Din promoția anului trecut, 154 de tineri cu studii superioare și 196 cu studii medii, prin societățile la care au fost angajați, au cerut ajutor de la stat. Ajutorul constă în alocarea de la buget pentru absolvenții de facultăți a 70% din salariul minim pe economie, iar pentru cei cu studii medii 60%, pe o perioadă de nouă luni.

Situația nu se prezintă chiar așa, pentru că "dacă ne referim numai la absolvenții cu studii medii (aproximativ nouă mii de absolvenți în acest an - n.r.), trebuie scăzuți cei care urmează cursuri de învățămînt superior, dar mai ales cei care muncesc la negru. Aici e miezul problemei, pentru că foarte rare sînt cazurile în care o societate economică riscă să angajeze un absolvent cu acte în regulă, de obicei angajarea are loc prin convenție sau chiar cu plata banilor pe loc", ne-a declarat d-na Constanța Mustață, șefa biroului fond șomaj, din cadrul Oficiului Forțelor de Muncă Iași. **(Dumitru AMARIȚEI)**

MONITORUL IEȘEAN

Prutule, apă sălcie

Cu ce s-a ocupat primarul în zilele de Crăciun

O dată cu felicitările de Crăciun, primarul ***Constantin Simirad*** a trimis primarilor din orașele situate în bazinul hidrografic al rîului Prut invitația de a participa la Iași, anul viitor, la un simpozion dedicat combaterii poluării acestui curs de apă. Scrisorile nu au fost adresate numai primarilor din localitățile din bazinul hidrografic Prut din România, ci și celor din Ucraina și Republica Moldova. Scopul viitorului simpozion este acela de a stabili un program de măsuri comune pentru a diminua poluarea Prutului. La manifestare sînt așteptați să participe și reprezentanți ai instituțiilor pentru protecția mediului înconjurător din cele trei țări riverane. **(O.L. - Nord-Est PRESS)**

În prezența senatorului Solcanu

S-a dat în folosință un nou sediu de primărie

Ieri, la ceremonia inaugurării noului local al Primăriei din Trifești, județul Iași, au participat prefectul ***Dan Gâlea***, președintele C.J. Iași, ***Ion Amihăiesei*** și subprefectul ***Alexandru Anghel***.

Deși au fost invitați să participe la această manifestare toți senatorii și deputații de Iași, au dat curs invitației numai senatorul ***Ion Solcanu*** (PDSR) și deputatul ***Anghel Stanciu*** (PRM). Noul local al Primăriei Trifești a fost ridicat în cîteva luni, cu fondurile Consiliului Județean. Pînă ieri comuna Trifești era singura din județ care avea primăria într-o sală de clasă la o școală din localitate. La inaugurare au fost prezenți primarii comunelor Probota și Bivolari, un sobor de preoți, care a oficiat o slujbă religioasă, și un grup de colindători care au susținut un mic program artistic. **(O. LUNGU Nord-Est PRESS)**

La Tîrgu Frumos

100 milioane lei pentru a hrăni săracii

În trimestrul I al anului 1995 va fi dată în folosință o nouă cantină socială, la Tîrgu Frumos. Cantina va funcționa în clădirea renovată a fostei băi comunale. Pentru reparații au fost alocate de la Direcția Muncii și Protecției Sociale Iași fonduri de peste 100 milioane lei. Lucrările de renovare și reparații vor fi terminate pînă în luna martie a anului viitor, și de serviciile cantinei vor beneficia 240 de persoane nevoiașe din Tîrgu Frumos. **(D.P. - Nord-Est PRESS)**

Consolidarea clădirii Liceului Național din Iași

Începute la 1 decembrie 1993, lucrările de consolidare a clădirii principale a Liceului Național "Mihail Sadoveanu" din Iași au continuat și anul acesta. Lucrările, realizate de S.C. "Construcții" S.A., vizează consolidarea terenului de fundare și a structurii. Pentru consolidarea terenului de fundare se folosește un procedeu modern și eficient numit electrosilicotizare, ce constă în injectarea soluției de silicat de sodiu în argila de fundare a clădirii, concomitent cu tratarea electrică a soluției. Curentul electric are proprietatea de a orienta soluția de silicat de sodiu în spațiile în care este necesar și de a accelera gelificarea acesteia. Consolidarea propriu-zisă a structurii se realizează cu o structură de zidărie complexă, cu planșee de beton armat, care înglobează structura de rezistență din zidăria veche. Clădirea principală a Liceului Național datează din anul 1835, iar în 1894 s-a construit corpul în formă de U, alipit de corpul principal. Din 1835 pînă în 1860 în corpul principal a funcționat Academia Mihăileană, prima instituție de învățămînt superior din țară. Prin înființarea Universității din Iași, în 1860, această clădire a fost destinată exclusiv învățămîntului primar și gimnazial. Se preconizează ca lucrările de consolidare la clădirea Liceului Național să fie finalizate în septembrie 1996, cu condiția ca Ministerul Învățămîntului să aloce, în fiecare lună, suma de 95-100 milioane lei. **(Dana FECHET - Nord - Est PRESS)**

În decurs de numai trei zile

O tînără de 15 ani a încercat să se sinucidă de două ori

În decurs de numai trei zile, săptămîna trecută, ***Mirela B.***, din Iași, în vîrstă de 15 ani, provenind dintr-o familie numeroasă (părinți și zece copii), a încercat să se sinucidă de două ori. Tînăra a dovedit că are o fire independentă, netinînd niciodată cont de sfaturile părinților săi. Ca atare, i s-a părut normal să aibă un prieten cu care să se întîlnească atunci cînd dorește și cu care să întrețină, chiar, relații sexuale. Din nefericire pentru ea, băiatul i-a reproșat Mirelei faptul că, înainte de a o cunoaște, a avut relații intime cu un alt tînăr. Nesuportînd ideea că tînărul pe care îl iubește o poate părăsi, Mirela a decis să-și ia viața, înghițind un număr considerabil de diazepam. Ca urmare a gestului său, Mirela a intrat în comă, fiind transportată de urgență la Spitalul de copii "Sf. Maria" din Tătărași. Intervențiile medicale prompte ale colectivului de medici de la Clinica de Cardiologie au făcut ca, la scurt timp de la internare, fata să fie readusă la realitate.

Imediat ce și-a revenit, adolescenta a refuzat categoric tratamentul injectabil care trebuia să i se administreze. Deoarece personalul medical a încercat să-i facă injecțiile prescrise împotriva voinței ei, Mirela s-a urcat pe pervazul geamului de la salon, situat la etajul cinci al clădirii spitalului, amenințînd că se aruncă de acolo. Abia după numeroase discuții purtate cu asistentele de gardă, Mirela a cedat, mulțumită că a scăpat de injecții. În aceeași zi a fost transferată la Spitalul de Psihiatrie "Socola", unde urmează să i se facă un control de specialitate. **(Mihaela CĂNĂNĂU)**

s.c. EuroBIT s.r.l.
☎ : 032 - 211494, 134811
Oferta specială Calculatoare
STOC LIMITAT
386 Sx/40 1.499.000 lei
Monitor SVGA monocrom, 2 MRAM, HDD 210 MB, FDD 3", tastatură
486 SX/33 2.189.000 lei
486 DX/40 2.498.000 lei
486 DX2/66 2.713.000 lei
486DX2/80 2.924.000 lei
Monitor SVGA color LR MPR II, 4 RAM, VLB, HDD 260 MB, FDD 3", tastatură, Mouse
PREȚURILE INCLUD T.V.A. -ul
1 USD = 1770 LEI

Magazinul
SSAB-AG
Piața Voievozilor (în fața Cinematografului "DACIA")
vinde EN GROS și EN DETAIL
■ faianțe, gresie, marmură, linoleum
■ renumitele căzi din fibră de sticlă emailată - forme și culori deosebite, ieftine și practice
■ desfacere în exclusivitate a feroneriei URBIS - de uz comun și de lux
■ VAR LAVABIL, Vinacet din import, vopsele și produse chimice, ARACET
■ TAPETE și FOLII DECORATIVE din import, mochete, tavan fonoabsorbant
■ radiatoare electrice și aragaze
ONORĂM ȘI ALTE COMENZI LA CEREREA CLIENTULUI!
IAȘI, telefon 142872
S.C. SSAB AG. Bacău tel./fax 034/112342

S.C. INTERELECTRIC S.A.
Reciclăm orice tip de cartuș pentru imprimante laser :
HP II/III , IIP/IIIP , IV/IVM , IVL , și compatibile cu acestea.
Precum și pentru copiatoare:
Canon FC 1-3 , PC 1-25
Sharp Z30 - Z85 , Sanyo SFT50
Str. ELENA DOAMNA Nr.24
Tel. (032) 112004 , 112366
Fax (032) 112366 , 112447

La Mulți Ani !
ELVILA international
mobilier
TELEVIZOARE COLOR
CU ȘI FĂRĂ TELETEXT
Etajul I al magazinului SUPERCOPOU
(tel. 032/11.22.20, 211014)
Depozit:
Str. Grăniceri nr. 3-9
(depozite COMAT-
în spatele Unității
de Grăniceri Manta Roșie)
PROGRAM DEPOZIT:
zilnic 9.00-17.00, sîmbăta 9.00-13.00.
ELVILA international

DIRECȚIA DE TELECOMUNICAȚII IAȘI

ÎN ATENȚIA VETERANILOR DE RĂZBOI ȘI A VĂDUVELOR DE RĂZBOI

Începînd cu data de 22 decembrie 1994 Direcția de Telecomunicații Iași va începe achitarea sumelor conform Legii 44/1994 după următorul program:

ÎN MUNICIPIUL IAȘI plata se va realiza prin Oficiul Telefon Telegraf Banu și mezanin care va funcționa în zilele de 22, 23, 27 ,28, 29 și 30 decembrie între orele 7,30 - 20,00, iar în zilele de 24, 26 și 31 decembrie între orele 8,00 - 14,00

În ziua de 25 decembrie oficiul este închis.

Începînd cu 3 ianuarie pînă în 14 ianuarie 1995 plata se va efecua prin același oficiu în zilele lucrătoare între orele 7,00-20,30.

IN JUDEȚ plățile se vor efectua în zilele de 27, 28, 29 și 30 decembrie și între 3 - 14 ianuarie 1995 conform programului Oficiului T.T.

FOARTE IMPORTANT

Plata se va efectua numai beneficiarilor de sume, care se regăsesc pe listele ministerului de resort și care la încasare vor prezenta obligatoriu buletinul de identitate și cuponul de indemnizație veteran.

Persoanele care nu se regăsesc pe aceste liste vor depune cereri la care vor anexa copii de pe legitimațiile de veterani și de pe cupoanele de pensii pentru reglementarea fiecărui caz în parte cu ministerul plătitor; în așa fel încît să nu fie departajată material nici o persoană îndreptățită a beneficia de prevederile Legii 44/1994.

DE ACESTE DREPTURI BENEFICIAZĂ NUMAI TITULARII DE POSTURI TELEFONICE - VETERANI DE RĂZBOI SAU VĂDUVE DE RĂZBOI

MONITORUL INTERN

La sfîrșitul acestui an

1.211.851 români nu au locuri de muncă

Pentru mai mult de un milion de români, sărbătorile de iarnă nu vor fi în acest an aducătoare de bucurii. Este vorba de cei ***1.211.851 de șomeri (dintre care 697.349 femei)***, înregistrați la oficiile de muncă la începutul lunii decembrie. Dintre aceștia, 1.069.555 persoane (dintre care 610.224 femei) beneficiază de ajutor social (ajutor de șomaj și alocație de sprijin), iar 142.296 nu îndeplinesc condițiile Legii nr. 1/1991 pentru a primi ajutor social.

În ceea ce privește protecția persoanelor încadrate în muncă, Executivul a adoptat un proiect de lege care urmărește stoparea muncii ***"la negru"***. Proiectul propune instituirea unor pîrghii juridice care să asigure încadrarea personalului numai pe bază de contract de muncă, precum și încasarea contribuției la asigurările sociale și la fondul de șomaj. În cazul nerespectării condițiilor legale de folosire a forței de muncă, documentul prevede sancțiuni severe pentru persoanele juridice în cauză - amenzi sau chiar sancțiuni penale. **(M. BREZEANU)**

În unele întreprinderi din Vaslui

"Porci de regim" pentru vacanța de iarnă a salariaților

În județul Vaslui, societățile comerciale care au reușit să supraviețuiască își trimit salariații într-o ***"vacanță de iarnă"*** de circa 10 zile. Conducerile celor mai multe dintre aceste societăți au găsit și soluții de a oferi angajaților și o sumă de bani ca ***"primă de vacanță"***. Unele administrații mai pragmatice au cumpărat porci pe care i-au împărțit salariaților ca să aibă de Crăciun. Carnea este însă carne de regim, pentru că rîmătorii au fost sacrificați la greutăți între 65 și 75 kg și nu la 110 kg cît este greutatea optimă de tăiere. Complexele de creștere a porcilor din județul Vaslui, care duc lipsă de furaje combinate, au scăpat de o parte din grăsuni înainte ca aceștia să moară de foame.

Cu gîndul la consensul nerealizat

Ion Iliescu laudă "unitatea ungurilor"

Președintele ***Ion Iliescu*** a ținut joi seara, la Palatul Parlamentului, un speech în care a deplîns ***"lipsa de consens"*** pentru susținerea ***"interesului național"***. În contrapondere, Iliescu a amintit de ***"unitatea ungurilor atunci cînd este vorba să-și apere interesele"***. Președintele a lansat un atac la adresa instituției monarhice și a ***"denigratorilor revoluției"***. Discursul a fost rostit la o recepție organizată de UNORD, Guvern și Președinție cu ocazia împlinirii a cinci ani de la Revoluția Română.

Are opoziția o alternativă de guvernare?

"Guvernul nu a acceptat niciodată un dialog privind soluțiile oferite de opoziție"

În timpul dezbaterii moțiunii de cenzură, inițiată de PD(FSN), care a fost respinsă în Parlament, premierul Vacăroiu a afirmat, printre altele, că moțiunea a fost o inițiativă cu caracter populist și că opoziția nu are, de fapt, un program alternativ de guvernare. Aceeași idee a fost reluată, după dezbateri, de ministrul Reformei, Mircea Coșea, într-un interviu acordat BBC. Economistul Mircea Ciumara, deputat PNȚCD, răspunde într-un interviu acordat BBC.

Mircea Ciumara (PNȚCD): "Este o minciună nerușinată că opoziția nu ar avea o alternativă de guvernare"

- Această minciună nerușinată, practicată în mod perseverent de guvernele postrevoluționare, toate care au fost pînă acum, contravine total realității. CDR are un program cu care a participat în campania electorală, are programele fiecărui partid component, are un program special pe probleme de privatizare, are un program special al Convenției pentru accelerarea ieșirii din criză, deci are și un program de ansamblu și program de detaliu. La fel are și PD(FSN).

- Program de detaliu - poate este necesar să exprimați la ce nivel merge acest detaliu.

- De detaliu - pe probleme, pe privatizare sau pe teme pentru atenuarea crizei economice, nu pe subramuri. Acesta este programul de ansamblu al CDR. Guvernul nu a acceptat niciodată să aibă un dialog cu opoziția privind soluțiile pe care le oferă aceasta. A refuzat în permanență acest dialog și pretinde că nu există.

■ *"Care este finalitatea colectivului de experți de la Președinție?"*

- Dvs. spuneți că a refuzat în permanență acest dialog. Există pe lîngă președinte un grup de specialiști în economie care sînt chemați din cînd în cînd să-și exprime punctul de vedere. Nici acolo nu se poate exprima aceasta?

- La președinție, acest consiliu consultativ nu are competența să intervină în activitatea Guvernului. La acel colectiv consultativ de la președinție am participat la prima întîlnire a lui. Nu mi s-a putut explica atunci care este finalitatea acestui colectiv, în afară de scopul propagandistic, și nu mi s-a explicat de ce experții din toată țara sînt strînși în subordinea unui consilier prezidențial, în loc să fie în subordinea însuși a președintelui statului, care își asumă răspunderea și a unui consiliu format din reprezentanții națiunii. De atunci nu mai participă acest consiliu consultativ. Este un simplu loc de discuții unde participă, de regulă, cei din stînga și extremă stîngă.

- Dvs. spuneți că Guvernul nu a vrut să dialogheze. Cînd a fost vorba despre programul de privatizare, nu a fost invitată opoziția la un dialog cu guvernul?

- De Guvern a fost cerut, în mod neoficial. Cel puțin PNȚCD s-a oferit imediat, a anunțat componența participanților la discuție. Ne-am arătat deschiși la un asemenea dialog. Guvernul a refuzat, solicitînd o întîlnire cu întreaga opoziție și, după aceea, tot Guvernul a refuzat să aibă loc această întîlnire. Noi, opoziția, am fost deschiși la dialog.

■ *Cît de detaliat este programul opoziției?*

Ne-am oferit pentru un asemenea dialog, însă Guvernul a refuzat să aibă întîlniri cu opoziția. Pentru a constata dacă nu are timp să citească ceea ce publicăm noi, măcar să-i prezentăm pe scurt, verbal, soluțiile oferite de noi.

- În programul dvs., cînd spuneți că aveți soluții, sînt aceste soluții la nivelul acestui gen de detalii - "dacă noi ar fi să conducem țara, ar trebui făcut următorul lucru: în prima săptămînă, cutare lucru, în a doua săptămînă, cutare lucru, cu obiective precise. Muncitori, să știți că salariile nu pot depăși într-un an cifra de ... . Muncitori, să știți că trebuie disponibilizați atîția oameni. Pentru aceasta avem următoarele programe, care vor costa atît".

- Programul Convenției este detaliat la nivelul unui an de zile, ce probleme sînt prioritare și cum trebuie rezolvate, însă în ceea ce privește programele pe săptămîni, pe primele două-trei luni de guvernare, el nu poate fi, la ora actuală, detaliat, fiindcă nu știm exact momentul în care începe aplicarea lui, pentru că anumite probleme sînt la 1 ianuarie și alte probleme la 1 martie. Una este să faci un program în iarnă și alta cînd intri în primăvară, dar aceasta nu este o problemă deosebită, fiindcă se poate face imediat, în cîteva zile. Chiar și în momentul de față în cadrul Convenției se lucrează la actualizarea programului, tocmai pentru a răspunde oricînd la problemele presante ale săptămînilor următoare. Nu ne-am propus să facem un asemenea program pe primele cinci-șase săptămîni, că are tot timpul să fie revizuit din două în două zile. ***(BBC - 24 decembrie, ora 18.00)***

La ultima sa conferință de presă din 1994, de la Iași

P.R.M. recomandă P.N.Ț.-C.D. să rupă alianța cu U.D.M.R.

■ *afirmația aparține deputatului Anghel Stanciu*

Considerînd votul dat de parlamentari moțiunii de cenzură ca fiind ***"cea mai înțeleaptă opțiune luată în acest sfîrșit de decembrie"***, deputatul P.R.M., ***Anghel Stanciu*** **(foto)**, plusează: ***"Ultima moțiune trebuia să fie și calea de a se regîndi opțiunea fundamentală: democrație reală pentru popor sau dictatură în interesul poporului"***. P.R.M. vine însă și cu două recomandări: 1.P.N.Ț.-C.D., principalul partid al Convenției Democratice ***"care cel puțin teoretic este continuatorul Partidului Național Român"***, să rupă alianța cu U.D.M.R., ***"șarpele încălzit la sînul C.D. pe care încet, dar sigur o sugrumă"*** și să-l excludă din Convenție; 2.inițierea sub medierea președintelui a unei întîlniri a liderilor partidelor parlamentare care să ducă la elaborarea unui ***"apel al forțelor politice care, făcut cunoscut structurilor europene, să stopeze manifestările antiromânești ale unui grup de presiune din U.D.M.R."***.

Cît despre alegeri ***"partidele așa-zis extremiste"*** declară deputatul P.R.M., ***"încep să simtă deja responsabilitatea unui vot majoritar"***, punîndu-și problema ***"formării unei alianțe puternice a stîngii"***.

În problema posturilor pe care le-ar viza la nivel local sau central în cazul unei remanieri guvernamentale, ***"P.R.M. nu vrea să fie în situația de a primi un post, ci de a oferi!"***

Deputatul Anghel Stanciu a mai atacat la ultima conferință de presă ***Legea impozitelor și taxelor locale*** care afectează comerțul stradal, declarînd că a propus modificarea acesteia în sensul instituirii unui ***"interval plafonic"***, care să plece de la un minim de 200 lei/mp pe zi. **(Pavel LUCESCU)**

Basarabia - o țară condusă iresponsabil

■ *Milioane de dolari pentru deschiderea de reprezentanțe diplomatice în străinătate*

Surse de la Ministerul Afacerilor Externe au comunicat că în anul 1995 urmează a fi deschise șapte noi misiuni diplomatice ale Republicii Moldova peste hotare: în Germania, Israel, Franța, Lituania, Uzbekistan, Italia și Grecia, cu un personal de 37 de angajați. Actualmente, Moldova este reprezentată de 14 misiuni diplomatice, cu un total de 142 de angajați. Pentru întreținerea misiunilor diplomatice ale Moldovei, în anul curent au fost prevăzute cheltuieli din buget în valoare de 8,3 milioane de lei (două milioane de dolari). Potrivit calculelor prealabile, pentru întreținerea misiunilor diplomatice ale Republicii Moldova în străinătate, anul viitor vor fi alocate aproape 17 milioane de lei.

■ *Sărăcie lucie în raioanele din stînga Nistrului*

Conform datelor statistice, volumul producției industriale a Transnistriei s-a micșorat cu 23-25%. Motivul principal al situației actuale se datorează lipsei de materii prime, ruperii tradiționalelor legături economice și neadmiterii ciculației leului moldovenesc în raioanele de est. La majoritatea intreprinderilor și fabricilor din industria constructoare de mașini, textile, electrotehnice, muncitorii au fost trimiși în vacanța de iarnă, începînd de duminică. Cu cele 4000 de ruble cupoane nistrene, cît primește un muncitor pe lună, se poate cumpăra doar un kilogram de carne, la piață, din magazinele de stat acest produs lipsind complet. Sătenii din raioanele de est ale Moldovei se află într-o situație mai complicată, grînele, fructele, legumele și alte produse agricole fiindu-le, practic, luate pe degeaba. Un kilogram de grîu s-a cumpărat de la țărani cu prețul de 100-170 de ruble vechi cu timbru. O dată cu schimbarea banilor, țăranii au rămas săraci lipiți pămîntului, criza economică avînd influență negativă și asupra sferei sociale. Multe întreprinderi își încetează activitatea de 2-3 ori pe săptămînă, altele stopîndu-și-o integral. Se poate concluziona că situația din agricultura și industria raioanelor de est ale Moldovei a căpătat un caracter catastrofal, venitul național scăzînd cu fiecare zi, o dată cu numărul de angajați.

■ *Rugăciuni de Crăciun pentru Ilie Ilașcu*

În slujba închinată sfintei sărbători a Nașterii Domnului, ***Patriarhul României, Teoctist***, a îndemnat la smerenie, bunătate, iertare și generozitate. A înălțat, de asemenea, rugăciuni pentru frații din Basarabia și Bucovina, pentru salvarea lui ***Ilie Ilașcu*** **(foto)** și a celor întemnițați împreună cu el.

Purtătorii de virus HIV nu beneficiază de tratament medicamentos

În România, purtătorii de virus HIV nu pot beneficia de tratament medicamentos, ***azitotimidină*** (AZT) și ***zidovudina*** - medicamentele folosite pe plan mondial - fiind deosebit de costisitoare, după cum ne-a precizat ***medicul specialist Irina Mitroi***. Purtătorii de virus HIV sînt spitalizați, dar li se administrează tratament abia în momentul în care debutează boala SIDA. Această boală progresează gradat și se manifestă prin slăbirea sistemului imunitar, organismul fiind predispus la contractarea unor boli ca: pneumocitozele cerebrale, infecții cu bacili Koch, candidoze etc. Tratamentul aplicat bolnavilor de SIDA constă de fapt în administrarea de medicamente recomandate pentru aceste boli. În județul Iași, teste pentru depistarea purtătorilor virusului HIV s-au făcut numai în leagănele de copii, în secțiile de distrofici, bolnavilor polispitalizați și celor politransfuzați, persoanelor care s-au prezentat la cabinetele dermatologice și la Centrul de Recoltare a Sîngelui. În perioada ianuarie 1990 - septembrie 1994 au fost depistați 96 de purtători de virus HIV, majoritatea copii, dintre care 16 au decedat. În ceea ce privește numărul bolnavilor de SIDA, au fost înregistrați 26, dintre care 14 au decedat. **(Maria-Simona ARADEI)**

sc SAB srl
Str. Culturii nr. 30
Tel./Fax 032-11 22 19

INSTALAȚII DE
AER CONDIȚIONAT
KEEPRITE - CANADA
pentru birouri, restaurante, spații comerciale
■ încălzire - umidificare ■ răcire - umidificare ■
■ recirculareа aerului ■

MODEL AK 09
Preț 1.390.000 lei
fără T.V.A.

MODEL AK 160
Preț 1.590.000 lei
fără T.V.A.

TRANSPORT, INSTALARE - GRATUIT. GARANȚIE ȘI POSTGARANȚIE

Acum pentru dumneavoastră !
CALCULATORUL ANULUI 1994 ÎN SUA !
GATEWAY 2000 ®
YOU' VE GOT A FRIEND IN THE BUSINESS !
N° 1 la PC-uri GATEWAY 2000
N° 3 la Note-Book-uri profesionale
PREȚURI IMBATABILE !!!
Gratuit
LICENȚĂ SOFT PROFESIONAL
CALITATE PENTRU DUMNEAVOASTRĂ
UNIVERSAL R.X.
RESELLER AUTORIZAT GATEWAY 2000
Grigore Ureche nr. 3
tel./fax: 032/112058

Societatea de Servicii Informatice
SINTA S.A. Iași
oferă la sediul firmei următoarele servicii:

☑ Consultare bază de date stocuri (materii prime, materiale, produse finite etc) - peste 100.000 articole. Telefon 032/130891
☑ Proiectare, implementare, exploatare lucrări de contabilitate pentru firmele mici (casă, bancă, balanță, cartea mare).
☑ Reconfigurări de echipamente pentru creșterea performanțelor (upgrade).
☑ Reparații tehnică de calcul (PC-uri, HC-uri, echipamente periferice), televizoare color și AN, case de marcat, fax-uri, copiatoare.
☑ Reparații eletrocasnice (frigidere, congelatoare, aspiratoare praf, aparate de încălzit).
☑ Reparații auto (tinichigerie).
☑ Închirieri PC-uri (loco) - 700 lei/ora.
☑ Execuții de proiecte de stat, de an, pentru studenți (pe PC-uri).
☑ Culegere de texte (cursuri universitare), corectură. punere în pagină, editări la cele mai mici prețuri.

Informații suplimentare la sediul firmei din Bd. Țuțora nr. 17.
Telefon 032/133018*, 137158, 136[illegible] magazin). Fax: 137887

Proiector portabil 3M, model 2000
Sistemul de lentile de 293 mm permite proiecția la unghiuri cuprinse între 0-25°
Întregul sistem este ușor portabil, datorită coborîrii și strîngerii capului proiector
Suprafața optică de proiecție rezistă la zgîrieturi; în acest fel se asigură o proiecție clară, impecabilă
Loc pentru ustensile de scris
Totul se poate strînge în această valiză portabilă, pentru a fi ușor de transportat
Date tehnice:
înălțimea = 540 mm;
înălțimea postamentului (valizei) = 127 mm;
lățime = 330 mm; lungime = 482 mm;
greutate = 6,8 kg. Necesități electrice: 220 V. Cordonul de alimentare are 305 cm. Măsura suprafeței de proiecție: 287 mm x 287 mm.
Informații și comenzi la sediul firmei
UNIVERSAL RX,
str. Grigore Ureche nr. 3, telefon 112058

«Omul de tip nou» pe care Ceauşescu a reuşit să-l creeze nu a murit o dată cu el

■ ***despre situaţia din România, John Simpson, corespondent diplomatic al Televiziunii BBC, a conchis: “Pianistul a fost împuşcat, dar melodia încă răsună în minţile românilor”***

Dacă Ceauşescu spunea că este bolnav, n-ar mai fi fost executat

Reporterul Televiziunii BBC l-a intervievat pe ***generalul Stănculescu***, care i-a dat amănunte despre organizarea procesului: ***“Sînt două momente principale: momentul deciziei care mi-a fost transmisă - că se va executa un proces al familiei Ceauşescu, după ce am confirmat că ştiu unde se află, că sînt reţinuţi şi sub controlul armatei - şi al doilea moment - acela de a organiza deplasarea diferitelor grupuri care au fost separat organizate pentru (...). Deci, eu nu m-am ocupat de organizarea completului de judecată, nu m-am ocupat de organizarea apărării, nu m-am ocupat de nominalizarea şi organizarea grupului de procurori care a făcut acuzarea; deci, m-am ocupat de deplasarea tuturor acestor grupuri, la care am adăugat un grup de securitate locală pentru această deplasare, format dintr-o subunitate de paraşutişti din cei mai buni, care avea acelaşi loc de cantonament cu unitatea de elicoptere. Erau suprapuse pe un singur aerodrom. Practic, într-o intrare într-o zonă necunoscută, trei probleme m-au preocupat foarte mult. Prima: securitatea noastră, a celor care venisem, care nu ştiam dacă există forţe care vor încerca să elibereze cuplul Ceauşescu, şi acest lucru s-a făcut prin măsurile anterioare şi ordinele date de mine de a concentra la Tîrgovişte, lîngă unitatea de antiaeriană, o unitate de blindate şi o unitate de trupe de munte; a doua a fost poziţionarea paraşutiştilor care au venit cu noi în punctele importante ale clădirii unde s-a ales sala de judecată; şi a treia - de comun acord cu ceilalţi am făcut şi această gîndire: dacă vom ajunge la un final obligatoriu de execuţie; găsisem mai multe variante dar, practic, la ieşirea lor, după condamnare, în curte, mi-am dat seama că altă variantă nu mai putea să existe, pentru că toată cazarma aştepta cu nerăbdare să treacă la execuţie, adică toţi militarii care erau în această unitate”.***

Aşadar, locul execuţiei a fost stabilit aproape de la sine - spune generalul Stănculescu. Procesul însuşi a fost filmat şi transmis la Televiziune. Este clar din acest film că Ceauşescu nu era dispus la compromisuri cu cei care îl judecau. Această atitudine l-a costat viaţa pe Ceauşescu - afirmă generalul Stănculescu: ***“A doua idee principală este, şi o spun chiar dacă nu întrebaţi dvs., că judecata şi sentinţa nu aveau ca punct final o executare dacă cei doi ar fi acceptat cele două propuneri făcute de apărători: prima, să accepte că sînt bolnavi şi doresc o verificare medicală şi, a doua, că vor face recurs-apel la sentinţă. Ambele variante le-au refuzat; probabil au crezut că execuţia nu va avea loc imediat după sentinţă, ori au crezut - zic eu, este greu să intri în intimitatea unor oameni atît de prost trataţi din punct de vedere psihic în momentul respectiv cum erau cei doi - ori, zic, au crezut că mai există o şansă care poate să-i salveze în ultimul moment”.***

A existat un asemenea plan de a-l salva pe Ceauşescu? - a fost întrebat un alt participant la proces, directorul SRI, ***Virgil Măgureanu: “Nu am cunoştinţă să fi existat vreun plan de salvare a lui Ceauşescu. Agitaţia sa, chiar aş putea spune nervozitatea de care a dat dovadă în timpul derulării procesului arată că este posibil ca el să fi crezut că forţe organizate din interior ar putea interveni pentru a-l salva. Nu este deloc exclus. Era imaginea unui om care, pînă în urmă cu mai puţin de trei zile, fusese cea mai păzită şi cea mai inaccesibilă persoană pentru oricine l-ar fi atacat. Aşa încît această agitaţie a lui şi faptul că îşi privea tot timpul ceasul probabil este explicată şi de starea lui subiectivă, sau mai ales de această stare subiectivă, potrivit căreia el a crezut pînă în ultimul moment că va fi, într-adevăr, salvat, scos din situaţia în care fusese adus la Tîrgovişte”.***

Asupra soţilor Ceauşescu nu a tras numai plutonul de execuţie

Aşadar, sentinţa pronunţată cu numai cîteva minute mai devreme a rămas definitivă şi a fost executată imediat. Din filmul execuţiei lipsesc însă clipele în care cei doi condamnaţi au fost efectiv puşi la zid şi împuşcaţi. Victor Stănculescu explică de ce şi descrie ce a văzut el însuşi: ***“A fost mişcarea cea mai scurtă, drumul cel mai scurt, ultimul drum către un perete orb, fără ferestre, fără uşi. Am asistat, da, am fost la circa 30 de metri, pentru că m-am dus să dau ordin elicopterelor să se pregătească de decolare şi am vorbit cu comandantul grupului de elicoptere ca să-i dau acest ordin. Mai fac o precizare care este mereu creatoare de întrebare: de ce nu s-a filmat ultima scenă? Operatorul dv. poate să spună foarte bine, operatorul nostru era exact în situaţia lui. Ieşirea s-a făcut destul de repede în curte, nu a mai avut timp să scoată aparatul din trepiedul de susţinere, să treacă pe baterii de la energia electrică a casei, şi a întîrziat exact secundele care au precedat declanşarea execuţiei. Totul a fost, însă, o scurgere de timp scurtă şi continuă. Nu au existat întreruperi în toată această acţiune. Vă spun sincer că nu reţin ce spune astăzi presa noastră - că ar fi cîntat Internaţionala şi ar fi strigat «Trăiască Partidul Comunist!» sau aşa ceva, - ceea ce se scrie astăzi prin presă. Eu nu am auzit aceste lucruri. Probabil să fi spus ceva, să fi încercat ceva, dar, în orice caz, nu atît de tare încît de la distanţa asta de 30 de metri, unde deja funcţionau elicele de elicopter, începuseră motoarele să pornească, să fi putut să aud asemenea lucruri. Sigur că focul a fost dens: armament automat, care i-a secerat, şi eu spun că mai mult de 20-30 de secunde n-a durat acest moment tragic final. Sînt două aspecte aici: ori intensitatea focului trăgătorilor paraşutişti a fost foarte mare, pentru că au tras cu armament automat, dar eu, personal, am rămas cu imaginea că şi alţi militari din dreapta şi din stînga lor au executat foc, şi acest lucru nu mai este o acţiune comandată, ci este o acţiune spontană; dar n-aş putea să precizez dacă au fost mai mulţi, mai puţini sau au fost numai cei care au tras. Intensitatea însă a fost mare; în cîteva secunde o cantitate mare de muniţie s-a tras. Căderea celor doi a fost bruscă, pentru că a fost o cantitate mare de muniţie care i-a lovit la diverse nivele, începînd de la cap, corp şi la picioare. Focul automat tras într-un snop-grup nu poată să rămînă - la o distanţă, cît a fost, 30 de metri aproximativ - prea strîns, ci se împrăştie, la această distanţă, şi aceasta a făcut să-i umple, să zicem aşa, de gloanţe”.***

Eduard Şevardnadze: “Condamnarea lui Ceauşescu mi-a lăsat o impresie proastă”

Nu sînt adevărate, deci, afirmaţiile că cei doi ar fi fost împuşcaţi înainte de a fi scoşi în curte şi au fost puşi apoi în faţa plutonului de execuţie, conchide documentarul Televiziunii britanice. Dar execuţia atît de grăbită, după un proces organizat la fel de în grabă, a lăsat multora un gust amar. De pildă, ministrului sovietic de Externe de atunci, Eduard Şevardnadze: ***“Mi-a lăsat o impresie proastă, cu adevărat o impresie proastă, mai ales pentru că Ceauşescu nu era singurul implicat. Nu cred că executarea lui poate fi justificată”***. Directorul SRI, Virgil Măgureanu, regretă că a participat personal la proces: ***“Am avut ocazia să o regret şi atunci, şi ulterior, pentru că toată lumea m-a întrebat în această privinţă, văzînd şi o legătură între poziţia mea actuală şi prezenţa mea la proces, pe de o parte, iar pe de alta, pentru că nu fac parte dintre cei pentru care justiţia înseamnă neapărat decapitarea cuiva, vorbind figurat”***. Deci, în împrejurările de atunci, execuţia s-a făcut prea repede şi acest fapt, pe de altă parte, a născut destule întrebări din partea lumii civilizate cu privire la cauza pentru care s-a procedat cu o asemenea viteză. Generalul Victor Stănculescu nu are însă asemenea rezerve: ***“Nu ne-am dus acolo să facem o execuţie de dragul execuţiei. Dacă ei ar fi acceptat variantele propuse de avocaţi: sîntem bolnavi şi dorim vizită medicală sau dorim să facem apel sau recurs la forul superior - instanţa ar fi trebuit să accepte acest lucru. Nu au vrut, au refuzat, şi aceasta le-a fost fatal imediat. Este greu de cîntărit azi, după cinci ani, dacă hotărîrea lor a fost favorabilă evenimentelor ulterioare sau nefavorabilă. S-ar părea că a fost favorabilă, pentru că n-am mai avut după aceea, după noaptea respectivă, cînd s-au dat la televiziune primele imagini, o încleştare între forţe de poziţii diferite. Adică, s-a început liniştirea acţiunilor militare sau paramilitare sau nemilitare, dacă vreţi, cu întrebuinţare de armament”.***

Soţii Ceauşescu în faţa unei instanţe pe care au refuzat să o recunoască

Relaţiile dintre generalul Victor Stănculescu şi familia Ceauşescu

John Simpson l-a întrebat pe Victor Stănculescu dacă este adevărat ce se spune: că amîndoi soţii Ceauşescu îl simpatizau foarte mult. ***“Nu pot să spun că a existat o relaţie apropiată, directă şi nemijlocită”, declară generalul. “O relaţie intimă sau apropiată cu familia Ceauşescu ar fi însemnat că eu aş fi beneficiat de o poziţie - ca deputat în MAN sau membru supleant în CC. Niciodată nu s-a acceptat ca eu să fiu în una din aceste poziţii, deşi eram, în 1989, de zece ani între primii patru conducători ai armatei. Aş mai putea să vă spun că atunci cînd se făceau planurile de editare a unor lucrări ştiinţifice care trebuiau tipărite la Editura Politică sau la editurile principale din România, care erau sub controlul CC, planul trecea pe la Elena Ceauşescu, care spunea «da» sau «nu» pentru anumite lucrări şi pentru anumiţi autori. De două ori mi s-a spus că am fost scos de pe anumite lucrări şi nu s-au putut publica pentru că n-a fost de acord ca Stănculescu să apară ca autor care publică o carte în perioada respectivă. Iată trei argumente care, zic eu, sînt destul de lămuritoare şi care cred că trebuie să clarifice şi această problemă, că mi s-ar fi spus: «Victoraş, ai grijă de copiii mei!» Nu cred că ar fi ţinut minte că mă cheamă Victoraş sau Victor, iar un dialog direct cu ea eu n-am avut pe o temă de aceasta, de familie, niciodată”.***

Dintre personalităţile intervievate de BBC pentru acest documentar, cel care nu a avut niciodată îndoieli privind executarea soţilor Ceauşescu este Silviu Brucan: ***“Ce să-i faci, asta este istoria tuturor revoluţiilor, astea nu sînt acte politice normale, obişnuite. Dacă ar fi fost trimis numai la închisoare, probabil că speranţa generalilor şi forţelor loiale lui ar fi rămas vie şi asta ar fi prelungit bătălia şi probabil că ar fi fost mult mai multe victime.***” Stalin obişnuia să spună: ***“Dacă ţi-e frică de lup, nu intra-n pădure”***. Cu moartea lui Ceauşescu şi, odată ce teroriştii, oricine vor fi fost ei, au încetat să tragă, revoluţia română s-a încheiat. Ţara în care s-a întors John Simpson după cinci ani este foarte diferită de cea pe care a cunoscut-o atunci. Restaurarea clădirilor distruse continuă; poate ar fi trebuit să fie deja terminate. Şi procesul de vindecare este în curs, spune reporterul. Economia nu este puternică, dar se găsesc haine şi mîncare ca lumea. Vechiul climat al fricii a dispărut. Ce urme a lăsat, totuşi, Ceauşescu şi cît de repede se vor şterge ele, l-a întrebat reporterul pe ***Andrei Pleşu***, fost disident, apoi ministru al Culturii, acum director de ziar: ***“El ne-a făcut să pierdem simţul normalului; lucruri care pentru o fiinţă normală sînt normale: să ai o cameră încălzită, să ai apă caldă, să ai de mîncare pentru copii ajunseseră să fie considerate lucruri excepţionale. Acest efect nu a dispărut încă. Noi continuăm să nu înţelegem exact ce este normal, ce este o viaţă politică normală, şi acesta este un semn al anormalităţii, al convalescenţei, într-un fel. Apoi, el a distrus obişnuinţa oamenilor de a avea o viaţă interioară, deosebită de cea publică, socială. Nu cred că acest gen de efecte vor dispărea foarte repede şi a fost o prostie să ne închipuim că la cîteva luni după moartea lui Ceauşescu o să avem aici raiul pe pămînt; tipul de om pe care el a reuşit să-l creeze nu a murit o dată cu el”.***

Ce fel de om era Ceauşescu?

Ce persoană se ascundea sub personalitatea al cărei cult a fost băgat pe gîtul românilor timp de 24 de ani? Nimeni nu se înghesuie astăzi să aducă mărturie despre Ceauşescu, cei mai mulţi neagă că au avut de-a face cu el în particular. John Simpson l-a intervievat pe nepotul lui, Emil Bărbulescu: ***“Ca persoană, în particular, cazurile în care eu personal l-am cunoscut au fost foarte, foarte puţine. De fapt, l-am cunoscut numai cînd venea la Scorniceşti - venea cam o dată pe an, de ziua lui, cînd mergea la mormintele părinţilor şi le punea acolo coroane de flori. După aceea, la masă; la masă era, să spunem, o persoană destul de comunicativă. Comunicativă era că vorbea doar el, restul ascultam. Chiar şi în timpul mesei - ştiu eu, eu nu stăteam prea mult la masă, nu puteam să fumez acolo, nu puteam să facem nimic - totuşi, discuţiile preferate cu ai lui se axau pe probleme politice care prea puţin ne interesau la timpul acela. Oricum, dădea impresia, ne dădea impresia, era cît se poate de clar, mai ales în ultimul timp, că este pe cale de... Realităţile existente în România: de exemplu, la o vizită în judeţul Olt a coborît inopinat cu elicopterul pe un cîmp unde se recolta, da, se recolta, pentru că era toamnă; fiind vizita neanunţată acolo, oamenii au spus că nu prea au grîu, că nu prea au ce le trebuie. El la masă a spus primului secretar: «De ce n-au, dom'le, le dai», ca şi cum ar fi existat aşa ceva şi nu vroia să le dea primul secretar. Deci, era convins că există aşa ceva, şi era normal să fie convins pentru că primul secretar - eram prieten cu primul secretar - m-a întrebat pe mine: «De unde să le dau?» «Le dai din recoltele pe care le-ai raportat, pentru că dacă ai raportat mai mult, el crede că ai mai mult şi atunci ştie că tu ai. Dacă tu ai, le dai.» «Păi, n-am.» «Păi da, dar el spune că ai». Deci, era total rupt de realităţi. Este cît se poate de comunicativ; este de fapt o ironie, nici nu-i era greu să-şi ironizeze pe alde Bobu şi alţii ca el”.***

John Simpson l-a întrebat pe Andrei Pleşu dacă, în opinia sa, cei care au trăit în epoca Ceauşescu vor izbuti vreodată să se elibereze de amintirea lui: ***“Nu cred. Cred că noua generaţie se va elibera, şi a şi început. N-o să-l uite, pentru că lumea continuă să vorbească despre această istorie recentă a ţării, dar tinerii deja nu înţeleg tot ceea ce a trebuit noi să înţelegem înainte de '89. Este un semn bun, este un simptom al unei noi mentalităţi, care sper că se va răspîndi în anii următori. Dar, în alte aspecte, se poate vorbi şi despre răzbunarea lui Ceauşescu; după revoluţie, cînd a trebuit să administrăm unele din clădirile uriaşe pe care le-a lăsat în urmă, mi-am dat seama că el construise clădirile astea într-un fel atît de personal, încît se dovedeau imposibil de folosit funcţional de altcineva după el. Deci noi trebuia să facem ceva cu aceşti monştri şi nu reuşeam. Şi asta este o victorie a lui. Altă victorie este nostalgia după el şi faptul că oamenii care îl regretă sau care spun că îl regretă sînt în continuare la putere. Unii sînt în continuare activi în Parlament, în presă şi, în mod paradoxal, ei se simt acum mai bine decît înainte. Pentru că, dacă vorbesc acum de bine despre Ceauşescu, dau senzaţia că sînt sinceri: nimeni nu îi mai obligă să o facă. Deci, îl laudă în mod liber pe cel care a fost cel mai violent duşman al libertăţii”.***

---

financiar monitorul

Cursul de referinţă valabil pentru 27.12.1994

1 USD = 1774 lei

1 DM = 1123 lei

Executivul va elabora în 1995

Norme privind organizarea de licitaţii internaţionale pentru importurile de investiţii şi echipamente

Executivul va elabora, în anul 1995, norme legislative şi metodologice privind organizarea de licitaţii internaţionale pentru importurile de investiţii şi echipamente necesare retehnologizării industriei româneşti, a declarat ***Dumitru Popescu (foto)***, ministrul Industriilor. La realizarea acestor acte normative se va avea în vedere ca ofertele care asigură o participare a industriei naţionale să beneficieze de o r***educere a taxelor vamale*** în funcţie de nivelul de participare a producătorilor români, iar ofertele în care partea română nu este inclusă să beneficieze de o taxă de ***5%*** sub formă de ***“taxă pentru promovarea exportului”,*** a precizat Dumitru Popescu.

Piaţa plasamentelor financiare

Valoarea certificatelor de investitor la fondurile mutuale

Începînd de luni, 26 decembrie, valoarea la zi a certificatului de investitor (CI) la ***Fondul Mutual al Oamenilor de Afaceri*** (FMOA)-***SAFI*** este de 290.000 lei pentru tipul A şi 72.500 lei pentru tipul B. Rentabilitatea la zi a CI este de 488% la tipul A (emis în decembrie 1993) şi 45% la tipul B (emis în septembrie 1994). Numărul CI aflate în circulaţie este de 111.275 pentru tipul A şi 139.974 pentru tipul B. Activul net al FMOA este de 42.417,9 milioane lei. Începînd din 23 decembrie, valoarea la zi a titlului de participare la ***Fondul Mutual Banca Dacia Felix*** este de 19.700 lei. Faţă de valoarea nominală, titlul de participare a crescut cu 97%, în 193 zile.

Pentru asigurarea materiilor prime

RENEL are nevoie de fonduri în valoare de 5 miliarde de lei pe zi

Valoarea fondurilor necesare RA RENEL pentru asigurarea materiilor prime este de ***5 miliarde de lei/zi***, a declarat ***Marin Marinoiu***, director în cadrul regiei, din care 1,5 miliarde sînt necesare importului de gaze naturale, a mai precizat sursa citată. Reamintim că principalii furnizori interni de materii prime (cărbune şi păcură) necesare sunt: RAH Petroşani, RAL Tîrgu Jiu şi Rafirom.

În luna noiembrie 1994

Au fost înmatriculate 9.845 societăţi comerciale

În luna noiembrie 1994 au fost înmatriculate la ***Oficiul Naţional al Registrului Comerţului*** 9.845 de societăţi comerciale (211 - societăţi în nume colectiv; 2 - societăţi în comandită simplă; 269 - societăţi pe acţiuni; 9363 - societăţi cu răspundere limitată). Valoarea capitalului social subscris a fost de ***618.354,7 milioane lei.***

Pentru finalizarea lucrărilor de restaurare

Athenee Palace a primit un împrumut de 15,7 milioane dolari din partea băncii franceze Societe Generale

Hotelul Athenee Palace a primit un împrumut de 15,7 milioane dolari din partea băncii franceze Societe Generale, pentru finalizarea lucrărilor de restaurare, relatează REUTER. Lucrările de restaurare au fost iniţiate în urmă cu doi ani, pentru restaurarea clădirii deteriorate în cursul revoluţiei din decembrie 1989. ***“Situaţia noastră financiară este bună, iar lucrările de restaurare pot continua fără probleme”***, a declarat Marian Creangă, purtător de cuvînt al societăţii mixte româno-franceze ***Athenee Phenix Group*** (APG), care este proprietara hotelului. Costul total al proiectului de restaurare este estimat la aprox. 60 de milioane de dolari. “***Creditul va fi utilizat pentru achiziţionarea instalaţiilor de încălzire, aer condiţionat, precum şi a instalaţiilor sanitare***.”, a mai declarat sursa citată.

Valute în cont

Cursurile de referinţă ale Băncii Naţionale a României

Cursurile de referinţă ale Băncii Naţionale a României pentru următoarele valute valabile pentru ***27.12.1994*** sînt: 100 yeni japonezi=1765 lei, 1 liră sterlină=2743 lei, 1 franc elveţian=1331 lei, 1 franc francez=325 lei, 1 gulden olandez=1003 lei, 100 lire italiene=108 lei, 1 ECU=2138 lei, 1 DST=2576 lei.

Citiţi
VOCEA ROMANIEI
Cotidian al Guvernului

Ziarul care vă oferă informaţie diversă, obiectivă, completă şi utilă din surse sigure şi autorizate.

Cotidianul VOCEA ROMANIEI îl puteţi găsi la chioşcurile RODIPET şi difuzorii volanţi din judeţul Iaşi.

Dar cel mai sigur este abonamentul pe care îl puteţi face la toate oficiile poştale.

Ziarul VOCEA ROMANIEI cu difuzare garantată în toate judeţele vă oferă spaţiu publicitar la tariful cel mai mic.

Relaţii la
tel/fax: 211.18.58 şi
telefon: 211.04.37.

SUCCESUL AFACERILOR
dumneavoastră
prin
TINERETUL LIBER

Pentru reclame şi anunţuri de mică publicitate vă puteţi adresa
Companiei de Publicitate
NORD-EST
6600 Iaşi, str. Smîrdan, nr. 5
tel. 032/17.25.57, fax: 032/14.45.77

SAFI
SA

SOCIETATEA DE ASISTENŢĂ FINANCIARĂ ŞI INVESTIŢII
FINANCIAL SERVICES AND INVESTMENT COMPANY

Sunaţi acum la 117596

FONDUL MUTUAL AL OAMENILOR DE AFACERI

Datele la zi valabile începînd de **LUNI, 26 decembrie 1994.**

Număr C.I. în circulaţie: **tip A 111.275**
tip B 139.974
Activul net: **42.471,9 milioane lei**

Valoarea la zi a Certificatelor de Investitor (C.I.):
tip A: 290.000 lei (Valoarea precedentă **283.000** lei)
tip B: 72.500 lei (Valoarea precedentă **70.750** lei)

Puteţi cumpăra certificate de investitor, zilnic, între orele 9,00 - 18,00 (sîmbătă, duminică închis), de la **Biroul SAFI:**

Casa Modei (mezanin)

Relaţii la telefon: 117596

MOLDOLUX CĂMIN S.R.L.
MOBILIER ELEGANT PENTRU LOCUINŢE ELEGANTE
Se primesc precomenzi pentru diferite piese de mobilier. Avans - minimum 30%! Termen de livrare - maximum 15 zile.
Str. Bucium 25. Orar zilnic 9.00 - 17.00, sîmbătă

CETATEA SCUFUNDATĂ

Liviu ANTONESEI

Echipa Elțîn-Kozîrev și războiul din Caucaz

Intervenția Rusiei în Cecenia n-a fost un galop de sănătate, cum crezuseră Elțîn, Kozîrev, probabil și generalul Graciov. În fața unor forțe de intervenție net superioare, formate din peste o sută de tancuri, aviație de luptă și de bombardament, trupe speciale ale OMON și ale pușcașilor marini, mica "armată" a lui Dudaev rezistă de mai bine de zece zile. Înarmată doar cu armanent ușor, de mînă și cîteva instalații anti-aeriene. Mai mult, deși nu au intervenit direct din partea rezistenților, adversarii lui Dudaev din Cecenia au întrerupt adversitățile. În Cecenia, este pe cale să se nască o nouă solidaritate națională și religioasă, în vreme ce, în Rusia, adversarii intervenției devin tot mai activi. Echipa Elțîn-Kozîrev pare a se afla între ciocan și nicovală - pe de o parte, național-comuniștii nemulțumiți de ceea ce se întrevede a fi eșecul unei intervenții rapide, pe de altă parte, cei care s-au opus de la bun început unei intervenții militare. Cei din urmă nu ezită să compare pe Elțîn și Kozîrev cu Jirinovski, comparație deja făcută de unii comentatori străini încă de la începutul anului 1994. Fapt este că forțele de intervenție sînt blocate la 15 kilometri de capitala cecenă, în vreme ce mișcarea rusă împotriva intervenției militare cîștigă adepți dintre cei mai neașteptați, dacă ar fi să ne gîndim, de pildă, la fostul șef al ***K.G.B.***-ului! Cei care se opun, în momentul de față, războiului nu sînt neapărat niște pacifiști impenitenți, nici niște democrați fără de fisură. Ei sînt, mai degrabă, niște pragmatici. Ei realizează că războiul din Cecenia riscă să producă o reacție în lanț a republicilor musulmane din Caucaz. Ei au învățat ceva din evoluțiile politice începute în 1989. În toamna acelui an, Rusia a pierdut ***Imperiul Exterior*** (țările satelite din Europa Centrală și Răsăriteană). Doi ani mai tîrziu, după eșecul puciului de la Moscova, Rusia a pierdut și ***Imperiul Intern*** (republicile din fosta ***URSS***). Dincolo de inventarea ***CSI*** și de oponența pe care o manifestă Rusia față de intrarea în sfera ***NATO*** a țărilor foste comuniste din Europa, aceste zone par pierdute pentru cauza sa. Pragmaticii sesizează însă că războiul din Cecenia, prin extinderea sa în întreg Caucazul, riscă să ducă la o nouă decompoziție a ***Imperiului***, la pierderea ***Imperiului Interior*** - republicile neruse din componența Federației. Pînă acum, respectivele republici au putut fi ținute în frîu prin stimularea conflictelor dintre ele și a revoltelor interne. Există însă riscul ca ele să afle că dușmanul comun este Rusia și să se solidarizeze după criteriul religiei musulmane comune. Ceea ce riscă Rusia în momentul de față este, deci, transformarea unei intervenții disciplinare limitate într-un veritabil ***Jihad*** - "război sfînt islamic". În această situație, de altfel, nu ar fi exclusă lărgirea sferei adversarilor cu țări musulmane din afara zonei fostei ***URSS***. Pragmaticii de la Moscova știu foarte bine că Rusia, care a eșuat o dată în Afganistan, n-ar avea nici o șansă de succes în fața unei coaliții musulmane infinit superioare.

Pe de altă poarte, ar fi putut Rusia să lase nepedepsit rebelul cecen? Greu de spus. Dacă nu ar fi încercat să reintroducă cu forța Cecenia în orbita Federației, nu este exclus ca alte republici caucaziene să vadă în asta un semn de slăbiciune a Moscovei și să urmeze exemplul dat de Dudaev. Așa, riscă același lucru prin solidarizarea posibilă împotriva unei forțe definite ca "inamic comun". Probabil, singura soluție pentru Rusia ar fi fost niște tratative întinse "la infinit". Asta ar fi însemnat însă ca Rusia să aibă obișnuința tratativelor lungi, pe de o parte. Pe de alta, ar fi fost necesar ca echipa lui Elțîn să nu aibă probleme interne de natură economică și politică - ceea ce, cum bine știm, nu este cazul. În momentul de față, evoluția probabilă a evenimentelor pare a fi în direcția extinderii conflictului caucazian. Țările din Europa de Est au un răgaz. Acesta ar trebui folosit pentru o integrare rapidă în ***NATO***. Altă umbrelă de securitate nu există pentru ele. Iar republicile din fosta ***URSS*** ar trebui, și ele, să-și consolideze independența. Țările baltice, prin intrarea în ***NATO***. Ucraina, solicitînd ferme garanții americane în schimbul renunțării la arsenalul atomic. Ceea ce, de altfel, ar trebui să obțină și Belarus. Asta ar trebui să se întîmple dacă istoria ar urma un curs rațional și dacă Occidentul ar ști să profite de problemele pe care le are Rusia în momentul de față în Caucaz. Din păcate, arareori istoria este rațională. Cît privește Occidentul, ar fi bine să ne amintim că n-a învățat încă să profite de slăbiciunile ritmice ale Rusiei... ■

CAFEAUA DE DIMINEAȚĂ

Sfîntul Ștefan cel Mare îngenuncheat la picioarele Maicii Domnului

Aurel LEON

Trăia la vremea aceea, la Cracovia, într-o chilie plină de infolii, un bătrîn cărturar leah pe care-l chema Ian Dlugosz. La vîrsta de 65 de ani, privind în jurul său și văzînd lumea frămîntîndu-se în aceleași zădărnicii, mîhnit de micimea celor mari și frămîntînd între gingii goale cenușa unor visuri și nădejdi neîmplinite, scria pentru cei care aveau să vie după el aceste cuvinte, judecînd fapta lui Ștefan Vodă de la Podul Înalt: "O, bărbat minunat, întru nimic mai prejos decît eroii vechi pe care-i slăvim! Tu, care în veacul nostru cel dintîi dintre domnii lumii ai dobîndit o atît de strălucită biruință asupra Turcului! După a mea socotință, ai fi vrednic să stai, prin sfatul și hotărîrea tuturor creștinilor, la stăpînirea lumii întregi, și mai ales la conducerea oștilor împotriva otomanilor, în vreme ce alți crai și domni catolici putrezesc în trîndăvie și desfătări ori se pierd în războaie civile."

Începînd din acest an, în ziua a treia a Crăciunului prăznuim pe Sfîntul Ștefan cel Mare și Sfînt, cel care s-a tras marți, 2 iulie 1504, la Putna, ocrotitorul Moldovei și eroul creștinătății, intrat în balade și în colinde. Joi seara, am audiat un excelent concert de colinde susținut de corul bisericii Bărboi, dirijat de maestrul G. Vintilă. Am trăit două ceasuri de încîntare în lumea suavelor ecouri de sub bolțile bisericii. Nu m-am mirat că la ieslea sfîntă se închină în colind însuși Ștefan Domn cel Mare, aducînd straie călduroase Domnului. Trebuie să recunoaștem că Bărboiul are un cor bine strunit, concurînd doar cu cel de la Catedrala Mitropolitană. Sub vraja colindelor, părintele-paroh, Constantin Andrei a împărțit daruri celor lipsiți. E vorba de o acțiune a parohiei, deci un gest de solidaritate dirijat de Biserică. Nimeni dintre noi nu stă pe roze, dar sînt mulți semeni mai necăjiți. În lumina de pe chipul copiilor încărcați de daruri, în bucuria din ochișori, că cineva are grijă și de ei, alt ecou aveau colindele maestrului Vintilă!

Ascultînd colindul Domnului Ștefan m-a dus gîndul la sfîntul de astăzi. Cum va fi înfățișat în icoane? Se zice că cel mai autentic chip al lui Ștefan e cel din miniatura Evangheliarului de la Humor. Extrăgînd chipul lui Ștefan din miniatură, majoritatea reproducerilor îl prezintă singur, prosternîndu-se la ceva nevăzut. Probabil nu convenea postura voievodului. Iată de ce publicăm alăturat miniatura întreagă, din care se vede că Ștefan stă în genunchi, la icoana Maicii Domnului cu pruncul sfînt. Numai un asemenea căpitan de oști putea scrie acea faimoasă scrisoare a latiniei cu următorul text:

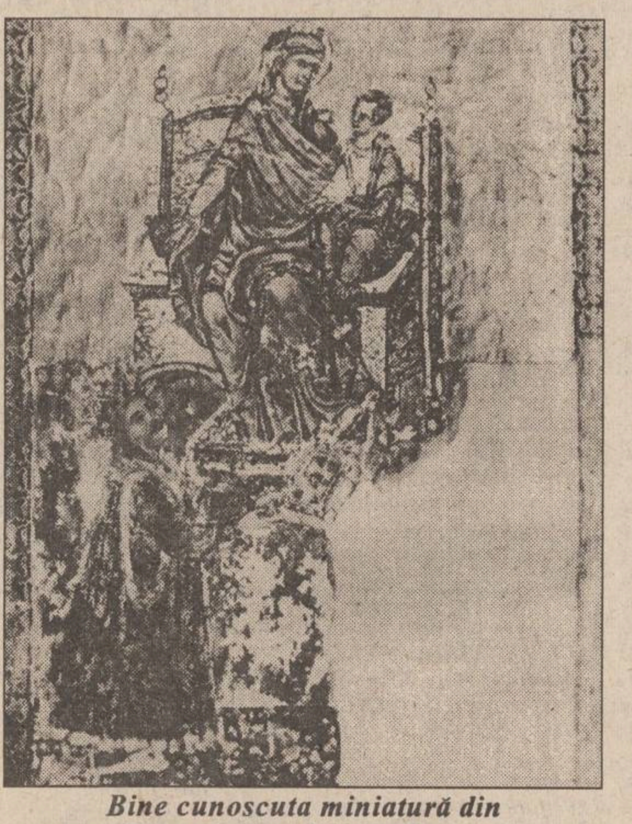

Bine cunoscuta miniatură din Evangheliarul de la Humor

"Prea luminaților, prea puternicilor și aleșilor domni a toată creștinătatea... Noi, Ștefan voievod, din mila lui Dumnezeu, domn al Țării Moldovei, mă închin cu prietenie vouă tuturora cărora vă scriu și vă doresc tot binele și vă spun domniilor voastre că necredinciosul împărat al turcilor a fost de multă vreme și este încă pierzătorul întregii creștinătăți... De aceea facem cunoscut domniilor voastre că la Boboteaza trecută mai sus numitul turc a trimis în țara noastră și împotriva noastră o mare oștire în număr de 120.000 de oameni, al cărei căpitan de frunte era Soliman Pașa Beglerbegul; împreună cu acesta se aflau toți curtenii sus numitului turc și toate popoarele din Romania și domnul Țării Românești cu toată puterea lor și Assan beg și Schender beg și Gran beg și Osu beg, Valtivaj beg și Serefaga beg, domnul din Sofia, și Cuserna beg și Piri beg, fiul lui Isac Pașa, cu toată puterea lor de ieniceri. Acești mai sus amintiți erau toți căpitanii cei mari, cu oștile lor. Auzind și văzînd noi acestea, am luat sabia în mînă și cu ajutorul Domnului Dumnezeului nostru atotputernic am mers împotriva dușmanilor creștinătății, i-am biruit și i-am călcat în picioare pe toți, i-am trecut prin ascuțișul sabiei noastre; pentru care lucru lăudat să fie Domnul Dumnezeul nostru. Auzind despre acestea, păgînul împărat al turcilor își puse în gînd să se răzbune și să vie, în luna mai, cu capul său și cu toată puterea sa împotriva noastră și să supună țara noastră, care e poarta creștinătății... Dar dacă această poartă va fi pierdută - Dumnezeu să ne ferească de așa ceva - atunci toată creștinătate va fi în primejdie mare. De aceea ne rugăm de domniile voastre să ne trimiteți pe căpitanii voștri într-ajutor împotriva dușmanilor creștinătății pînă mai este vreme... Iar noi, din partea noastră, făgăduim, pe credința noastră creștinească și cu jurămîntul domniei noastre, că vom sta în picioare și ne vom lupta pînă la moarte pentru legea creștinească, noi cu capul nostru. Așa trebuie să faceți și voi, pe mare și pe uscat, după ce, cu ajutorul lui Dumnezeu cel atotputernic, noi i-am tăiat mîna dreaptă. Deci, fiți gata fără întîrziere. Dată în Suceava... luna ianuarie 25 anul Domnului 1475."

Deci, acum 520 de ani victoriosul Ștefan cel Mare și Sfînt slobozea din cetatea de scaun această disperată scrisoare. Consemnînd-o, istoricul ține să adauge:

"Ca răspuns din partea monarhilor creștini, Ștefan a primit laude, papa l-a felicitat în chip călduros; bani sau ostași nu i-au sosit însă de nicăieri; în ceasul primejdiei, viteazul domn al Moldovei a fost singur."

Nu vi se pare că istoria se repetă? De pe atunci Moldova era poarta creștinătății. S-au schimbat doar partenerii. La răspîntiile imperiilor moarte, România e prima țară în fața blocului slav. Sfîntul Ștefan se roagă în Evangheliarul de la Humor. Dumnezeu să ne ferească de așa ceva. ■

BASARABIA, ACUM

În anul porcului, doar patima mîncării?

Vlad VLASE

Astrologii și ghicitoarele prezic românilor de pretutindeni un an norocos dacă vor da dovadă de identitate, conlucrare, fără a se deda la tot felul de porcării.

Deși plin de confuzii, anul 1994 a fost o premisă de izbîndă a unionismului românesc. Nu-i cazul să înșir nenumăratele acțiuni benefice în plan național și mondial, menite să trezească conștiința românească din somnul letargic. Cu cît mai barbare sînt escapadele guvernanților oportuniști, cu atît mai eficientă este trezirea guvernanților.

Acum, la startul unui an nou, este în firea omului să se gîndească bine cum și cu care picior să treacă pragul. Și dacă ziua de mîine este învăluită în nesiguranță, ne vin în ajutor vestiții prezicători Pavel Globa, Evghenii Țvetcov și alții. Anul viitor, în viziunea lor, cică nu ne va juca feste. Ba mai mult. Stelele spun că noi, românii, am fost concepuți sub cea mai norocoasă zodie, a Porcului. Numai nu a porcului biblic, fioros și cu ghiare, ci a porcului semi-divinizat de daci. Strămoșii noștri spuneau: dacă vrei să fii fericit o iarnă, taie-ți un porc de Crăciun. Vai de norocul nostru (porcesc). Dar dacă Fortuna ne atenționează de fericirea care ne așteaptă pe la jumătate de cale, de ce s-o neglijăm?

Cît despre basarabenii care au patima de a mînca răzbit - sînt și eu gurmand, de ce să nu recunosc - Anul Porcului nu-i o surpriză. Simbolul rîmătorului cu apetit colonizator planează de două secole deasupra Basarabiei. La noi, porcul e mai mare decît cotețul, adică auzi pretutindeni guițatul neromânesc al dobitocului, urcat și pe masă și în Congres. Or, dacă crezul plugarului autohton - "dacă beau, să beau destul, dacă mor, să mor sătul!" - nu aduce nici un rău nimănui, veneticul țintește cu dictatura în conștiința religioasă a basarabeanului. Acest monstru roșu (un fel de porc-de-cîine) a plodit o nouă rasă de corcituri rîmătoare ce nu au nici un Dumnezeu. Preocuparea lor de bază este ocolirea legilor și a bunului simț, căutarea de chilipiruri și kitschuri. Nu fără ajutorul "frățesc" al Basarabiei, România a devenit una dintre cele mai importante plăci turnante ale traficului de droguri și a comerțului ilicit de arme.

Deloc întîmplător, Patriarhul Bisericii Ortodoxe Române, P.F. Teoctist, în Pastorala închinată Nașterii Domnului pentru anul 1994 a acuzat lăcomia și setea de îmbogățire "care au stins în foarte mulți din conaționalii noștri sentimentul românesc de dragoste și ajutorare a aproapelui aflat în nevoie". Păcat că agrarienii-guvernanți de la Chișinău nu ascultă de Biserica națională (pentru ei lumina vine numai de la Moscova - V.V.) care face cu luciditate și competență analiza societății contemporane. Or, n-ar strica să știe și ei că faptele lor necugetate care "oprimă și omoară creația lui Dumnezeu" duc la "transformarea lacurilor și mărilor în cimitire" și împiedică cerul să-și dea ploaia la timp.

Să fie, oare, un paradox existențial pur românesc de a rămîne în continuare la coada civilizației pentru că ne îngrijim numai de burtă? De ce lăsăm sufletul să flămînzească în cenușiul din noi? De ce uităm că în toate împrejurările credința este activă iar necredința - niciodată?

Ca să fiu sincer, eu nutresc prea puțină simpatie pentru porc, deși-mi place friptura, dar dacă Anul Porcului promite prosperitate, cîștiguri bune, înflorirea artelor și a sentimentelor, accept consensul. Să fim, deci, plini de viață în '95, dar să nu uităm de permanenta spălare de comunism și de alte deprinderi căpătate în "democrația socialistă". Să schimbăm stilul de viață. Să facem zilnic cîte o descoperire în ciuda amatorismului și aproximativului. Să nu ne împăcăm cu "las' că merge și așa!". Să ne molipsim de orgoliul de a face ceva cel mai bine, precum erau cîndva tricotajele, încălțămintea, mobila, vinurile românești...

Dar, sînt absolut lucid la cumpăna anilor pentru a-mi da seama că nu vom schimba nimic în România fără izbînda asupra caracterului. Să nu ne mai facem albie de porci, adică să ne insultăm cu vorbe rele. Să cerem de la Dumnezeu puterea pentru a-i iubi măcar pe cei ce ne iubesc pre noi. Sărbători fericite, cu pace și succes tuturor românilor, inclusiv celor de la răsărit de Prut. Un an nou cît mai bun! ■

UNGHIUL DE TRAGERE

O televiziune eminamente agricolă

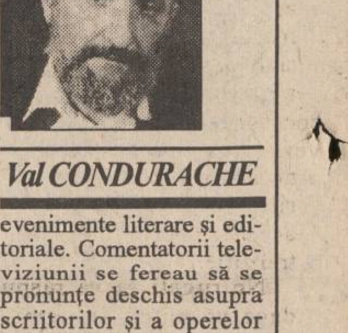

Val CONDURACHE

Într-un serial pe care îl public în revista ***"Timpul"*** de vreun an și jumătate încerc să demonstrez că taberele care au existat înainte de decembrie 1989 în Consiliul Uniunii Scriitorilor au rămas aproape neschimbate și că oamenii care se puseseră atunci în slujba puterii totalitare, ridicîndu-și opera în jurul unei mari minciuni, au trecut și acum, cu tot arsenalul literar, de partea noii puteri. Pentru noi, cei care am trăit în centrul vieții literare, pare de neconceput ca o putere care s-a legitimat prin înlăturarea dictaturii și-a dictatorului să aducă și mai în față, prin jocul democrației, aceleași triste figuri. Lingăii lui Ceaușescu, păstrați în redacții de reviste, în instituții de cultură de mai mare sau mai mică importanță fac parte astăzi din Parlament sau chiar din Guvern și sînt puși să hotărască destinele culturii. Am dat întotdeauna dovadă de toleranță. Fiecare om poate fi iertat pentru păcatele lui, cu condiția să le recunoască și să le ispășească. Nu am nimic împotrivă ca fiecare să scrie în singurătatea lui și dacă are noroc să găsească o editură generoasă, să-și publice opera, oricît de importantă sau neînsemnată ar fi ea. Revoltător este însă faptul că instituțiile publice ale României de azi au adunat în ele pe aproape toți lăudătorii fără rușine ai comunismului și cultivă în exclusivitate, ca la un semn dat din umbră, opera și personalitatea lor.

O instituție cum este televiziunea s-a transformat, sub ochii noștri cutremurați, într-un fel de gazetă de perete a scriitorilor care susțin puterea. Cîtă vreme o bună parte din presa culturală e controlată de simpatizanții opoziției, nu mi se pare ieșit din comun ca puterea să-și creeze revistele ei. Chiar dacă nu le agreez (și nu o fac din "extremism", ci din motivul că ele cultivă oportunismul și ipocrizia), le accept ca atare, fiind convins că istoria literară va ști să aleagă. În definitiv, și sămănătorismul a avut publicațiile lui, a creat, în rîndul contemporanilor, un curent de opinie, dar nu a lăsat în urmă nici o operă de valoare. Televiziunea, însă, nu aparține unei grupări politice. Pînă și în perioada comunistă avea bunul simț de-a prezenta, oricît de sărac, cele mai importante evenimente literare și editoriale. Comentatorii televiziunii se fereau să se pronunțe deschis asupra scriitorilor și a operelor lor, pentru că ar fi trebuit să vorbească și despre caracterul anticomunist al multora din ele. Dar în stilul esopic, aluziv, care a caracterizat întreaga epocă, îi dădeau de înțeles telespectatorului, obișnuit la rîndul lui să citească printre rînduri, că se află în fața unui eveniment. Și atunci beneficiarii puterii aveau un statut preferențial, dar, nu-i așa?, nu trăiam în democrație, ca acum, iar cei incomozi nu erau cu totul ignorați.

Considerațiile de mai sus sînt datorate campaniei care se duce de cinci ani la televiziune în favoarea scriitorilor mari sau mici care susțin puterea, dar au fost provocate, în ultimă instanță, de publicitatea făcută la oră de vîrf romanului lui Dinu Săraru, ultimul din trilogia țărănească. Nu uit meritele fostului director de teatru și nu trec cu vederea faptul că ***Niște țărani***, primul din trilogie, e un roman destul de bun. Tot Dinu Săraru a scris, însă, romanele ***Clipa*** și ***Dragostea și revoluția***, unde propune figuri luminoase de demnitari comuniști. Ultima carte a trilogiei nu mi-a căzut în mînă (nici nu se va întîmpla una ca asta, sînt cărți mai importante pe care nu am avut răgazul să le citesc), dar din prezentările pe care mi-au căzut în mînă am înțeles că subiectul e inspirat dintr-o crimă pentru pămînt. Cum acțiunea se desfășoară după 1990, sînt în stare să jur că, direct sau mai pe ocolite, scriitorul caută să ne convingă de neajunsurile Legii fondului funciar. Începută cu o tragedie a colectivizării, trilogia se sfîrșește cu o tragedie a împroprietăririi. Cartea merita să fie anunțată, două seri la rînd, pe postul național în emisiunea de ***Actualități***! După logica televiziunii, nu Gabriel Liiceanu sau Andrei Pleșu (nu am văzut anunțate ultimele lor cărți, ***Despre limită*** și ***Limba păsărilor***) lasă un semn în cultura acestui timp, ci Dinu Săraru. Am trăit să o văd și pe asta! Bravos națiune, halal să-ți fie! ■

CAPETE DE RÎND

Mierlele și măturoiul

Nichita DANILOV

Am avut inițial intenția să-i răspund pe un ton destul de ridicat poetului Lucian Vasiliu, directorul Muzeului de Literatură a Moldovei, la provocatoarele sale "Rînduri fără cap" din "Monitorul" de vineri, 23 decembrie 1994. Dar apropiindu-se ziua Crăciunului, n-am vrut să mă încarc de păcate, preferînd să-mi petrec sărbătorile de iarnă în liniște și pace. Apoi, recitindu-i textul subintitulat ***"Duel provincial"***, am realizat că e cu totul lipsit de substanță, neavînd nici cap nici coadă. Cineva a spus-o mai demult: stilul e omul. Și stilul, deci și modul de a fi al lui Lucian Vasiliu, e pe jumătate lacrimogen și în totalitate vulgar și jignitor, precum ***lucianogramele*** desprinse din textul de care, vorba sa, parcă dă din coadă și ba ți se gudură, ba te mușcă de picioare.

Citez la întîmplare: "... Nichita Danilov, patriot neaoș, procuror hopa-țupa (din Mușenița-n Guadelupa, sorbindu-și imperturbabil pipa și supa) mă «onorează» cu publicabile păcate capitale". Sau: "... justiția imaculat, evident pretin (s.n.), tovarăș chiar, poet metafizico-evazionist, fost contabil, gazetar apodictic, om de caracter, însoțit și dessoțit, Nichita Danilov"... etc, etc. Sau: " Ce legătură o fi avînd Literatura cu... Prefectura? Prefectura cînd nu e nici chichirez pechinez între Nichita Danilov și ... Nichita Hrușciov."

Nu intru în amănunte, spun doar atît: în loc să răspundă la subiect, pretinul Lucian Vasiliu a bătut apa-n piuă, făcînd rime și jocuri de cuvinte fără haz. Aș fi putut să-i răspund pe același ton lasciv, dar n-am vrut să-mi stric Crăciunul, jignindu-i numele și familia sau prietenii, ci am ieșit în curte și, în joacă, pentru a-mi liniști spiritul și a-mi aduce aminte de splendoarea iernilor din copilărie, am ridicat în cinstea sa un om de zăpadă.

L-am confecționat cu destulă trudă, căci era zăpadă puțină și destul de înghețată. Totuși, după două ore de muncă asiduă, la care am avut drept asistenți un cățel și un cioroi (Corbul lui Poe?), am reușit să înală o mogîldeață de aproximativ un metru treizeci înălțime căreia i-am pus numele de Vasiliu. Capul i l-am încoronat cu o găleată de plastic roșie, făcîndu-l să semene cu un vlădică, și am scrijelit cu o bucată de cărămidă pe găleată (găleata fiind roșie, cărămida asemenea, scrisul nu se cunoaște bine) pentru trecătorii curioși de pe stradă: "Lucian Vasiliu, Poet de la Pogor".

Nasul pogorean și podgorean, ca să ritmeze și cu una, și cu alta, l-am înjghebat dintr-un tirbușon prevăzut la coadă cu un papion; iar ochii din două bobițe crude de ovăz (poetul are gene lungi; ce să-i faci, mai strici orzul și pe cai breji, nu numai pe gîște crețe), și dinții din orez, ca să ritmeze cu ***pechinez*** și ***titirez*** și să se învîrtă ba la Prefectură, la la Literatură, în jurul eului și a muzeului.

În loc de brațe, i-am înfipt un măturoi și o lopată.

Gura i-am confecționat-o dintr-un fermoar sustras de la o cizmă veche, iar urechile dintr-o pereche de ciubote po(d)gorîte din pod.

Cînd vreau să-i vorbesc, trag un pic de talpă. Cînd vrea să-mi răspundă apelînd la țipete ritmate și rimelate, dau drumul la fermoar în partea stîngă.

Mă sfiesc să-l întreb despre Revoluție și revoluționari. Oricum poetul îmi vorbește despre Ana Blandiana, Alexandru Paleologu, Manolescu și Breban, despre primar și despre prefect, și cît de bine a făcut, în general, la toată lumea. N-a făcut el oare revoluție la Palat? Nu este el oare un factor de echilibru, echidistant, imparțial, șa și cal, în cultura română?

(Mie îmi spune cîte slujbe și "căsnicii" am avut. Le numără pocnind din degetele de la măturoi.)

Mărturisesc că mult plăcută și întrutotul folositoare sufletului este conversația purtată în intimitatea curții mele cu acest nou și oarecum imaculat Lucian Vasiliu: noaptea discutăm îndelung și despre Prefectură și despre Literatură. Nu prea putem discuta ziua: lumina puternică și căldura de la miezul zilei înmoaie materia sensibilă din care e alcătuit poetul de la Pogor, și Lucian Vasiliu începe să se topească, aplecîndu-se într-o rînă. Noroc că are lopata și mătoroiul la îndemînă, în care se sprijină cînd îl potopește limbuța și dezghețul.

Seara se lasă din nou gerul (asta ca în poezia sa: "M-am născut la -45 grade/ Tata îmi spunea că semăn cu Lenin", am citat din memorie) și Mierla de la Pogor prinde din nou consistență.

Pentru a-i conferi soliditate și transparență de cristal, după trei nopți de conversație pogoreană (care pe alocuri s-a dovedit a fi pogorisimă), am ajuns la o soluție, dacă nu pogoreană, măcar podgoreană: am apelat la furtun.

Adică: seara, cînd se lasă gerul, îl stropesc cu furtunul de la robinet. Iar noaptea să nu-i fie frig și urît, adaug și cîte un strop din dulcele Cotnar.

Și ca să nu se simtă singur și părăsit, i-am pus în brațe mașina mea de scris "Erika".

De atunci, zi și noapte petrec cu Lucian Vasiliu într-o dulce veselie.

Din cînd în cînd însă Mierla de la Pogor își deschide fermoarul, ajutîndu-se de măturoiul care-i servește de braț, și mîrîie, aducîndu-mi aminte de ingratitudinea mea și de "delațiunea" intitulată ***Revoluție la CUG și la Pogor***.

Nici nu știe, vai, nenorocitul, cît bine, vorba lui Val, i-am făcut dezvăluind faptul că pe 17 sau pe 18 decembrie el, pogoreanul a avut o atitudine atît de «radicală» față de eroii de la Timișoara.

Să nu-i fie teamă, puternicii zilei știu că un astfel de om e al lor. ■

Radio Nord-Est 72.44 FM — tel 142446

Astăzi, la ora 19.30, ascultînd emisiunea

LA ÎNCEPUT A FOST CUVÎNTUL

veți afla răspunsuri la următoarele întrebări

- Cînd s-a născut de fapt Iisus?
- De ce fiul lui Dumnezeu s-a născut într-o peșteră, printre păstori și animale domestice?
- Cine erau cei trei magi?
- Ce știm despre copilăria lui Iisus?
- Hristos, în tinerețe, a vizitat Egiptul și Tibetul?

La telefonul 142446 Ștefan PAVEL așteaptă sugestiile și opiniile Dumneavoastră

MONITORUL JURIDIC

Răspunsuri la scrisorile cititorilor noștri

■ Veterani de război

Sănășanu Hristea - din sat Icușeni, comuna Victoria, județul Iași, ne scrieți că în anul 1944 ați fost luat ca premilitar la fortificații în județul Galați, împreună cu mai mulți săteni din comună. O parte din aceștia au fost găsiți în arhivele de la Pitești, iar alții nu. Printre cei care nu au fost găsiți în arhive vă aflați și dvs. Ne solicitați să vă răspundem dacă legea veteranilor de război prevede vreo posibilitate de dovedire cu martori a recrutării dvs. în acea perioadă, și cui urmează să vă adresați.

Răspuns: În conformitate cu prevederile art. 5 din Legea nr. 44/7.VII. 1994, privind veteranii de război, publicată în Monitorul Oficial, partea I, nr. 172/1994, calitatea de veteran de război se stabilește de către Ministerul Apărării Naționale pe baza datelor din livretul militar sau pe bază de acte oficiale eliberate de organele special abilitate.

În cazurile în care, din diferite motive, cum este și situația dvs., neposedînd livret militar și neobținînd dovada necesară datorită inexistenței sau distrugerii unei părți de arhivă, calitatea de veteran de război se poate determina de către comisia de reconstituire, cu martori. Relații suplimentare puteți să obțineți de la Asociația veteranilor de război.

■ Șomeri - pensionare cu reducere de vîrstă

Domnul P.T., șomer, domiciliat în Iași, str. Ion Creangă nr. 53 - Am citit cu multă atenție scrisoarea dvs. și vă mărturisesc că am fost impresionată de necazurile pe care le aveți și greutățile cu care vă confruntați. Schimbările intervenite după decembrie 1989 ne-au găsit nepregătiți și majoritatea întîmpinăm greutățile acestea inerente perioadei de tranziție.

Ne rugați să vă răspundem dacă vă puteți întocmi dosarul de pensionare, conform legislației în vigoare, avînd 35 de ani de muncă din care 11 ani lucrați în grupa a doua de muncă și vîrsta de 51 de ani.

Răspuns: Conform legislației actuale, în condițiile menționate, vă comunicăm că nu vă puteți întocmi dosarul de pensionare, neavînd vîrsta legală necesară.

■ Ajutor de șomaj - baza de calcul

Doamnă C.V., din Iași, str. Han Tătar nr. 2, ne scrieți că decizia de încetare a raporturilor de muncă pentru reducere de personal a fost emisă cu data de 1.XI.1994. Cererea, împreună cu toate actele, a fost depusă la Oficiul Forțelor de Muncă Iași, la 8.XI.1994. Ne precizați că aveți o vechime în muncă de 23 de ani.

Vi s-a solicitat la Oficiul Forțelor de Muncă adeverința cu media salariului de bază brut în ultimele trei luni înainte de desfacerea contractului de muncă (în cazul dvs. pe lunile august, septembrie și octombrie a.c.). Ne precizați că ajutorul de șomaj v-a fost stabilit luîndu-se ca bază de calcul salariul realizat în luna iulie a.c. în baza mențiunii din carnetul de muncă, deși vi s-a solicitat să prezentați de la unitate adeverința cu salariul de bază pe ultimele trei luni. Ne solicitați să vă răspundem: cum este corect să se calculeze ajutorul de șomaj în cazul dvs. - luîndu-se ca bază media salariului de bază brut pe ultimele trei luni - conform adeverinței - sau salariul din luna iulie? Dacă, referitor la calculul ajutorului de șomaj, aveți vreo posibilitatea de a aface contestație și cui trebuie să vă adresați?

Răspuns: Avînd în vedere dispozițiile Legii nr. 1/1991, republicată în Monitorul Oficial nr. 257, din 14 septembrie 1994, precum și Ordinul nr. 307/23.XI.1994 - al Ministerului Muncii -, publicat în Monitorul Oficial nr. 324/ noiembrie 1994, opinia noastră față de elementele prezentate de dvs., constă în faptul că la calculul ajutorului de șomaj trebuia să se aibă în vedere media salariului de bază brut avut în ultimele trei luni, înainte de desfacerea contractului de muncă, (respectiv august, septembrie și octombrie).

Conform aceleiași prevederi legale menționate, dvs. aveți dreptul de a contesta decizia privind stabilirea dreptului plății ajutorului de șomaj în termen de 30 de zile, la Judecătoria Iași, de la data primirii deciziei.

■ Reconstituire drept de proprietate - teren

Doamnă Moraru Tinca, din comuna Ciurea, blocul 8, ap. 1, ne scrieți că sînteți trei surori și de pe urma părinților doriți să vă reconstituiți dreptul de proprietate asupra unui teren de 1(un) ha arabil, care în prezent este deținut în mod abuziv de o altă persoană ce nu are nici un grad de rudenie cu dvs.

Ne solicitați să vă precizăm în baza căror legi puteți să vă recăpătați drepturile asupra suprafeței respective de teren.

Răspuns: Conform prevederilor Legii nr. 18/1991 - privind fondul funciar, art. 12, alineat 2, în calitate de moștenitori trebuia să vă adresați, în termen legal, cu o cerere comisiei constituite la nivelul comunei.

Titlul de proprietate în cazul dvs. trebuia să se emită cu privire la suprafața determinată pe numele tuturor moștenitorilor care au făcut inițial cerere.

Întrucît din scrisoarea dvs. nu rezultă clar situația terenului pe care doriți să-l revendicați, datele fiind incomplete, nu vă putem oferi un răspuns complet.

Pentru a vă oferi un răspuns complet și clar, dacă doriți, vă așteptăm la sediul ziarului "Monitorul", în zilele în care acordăm asistență juridică.

■ ***Domnul C.C.V. - domiciliat în comuna Sculeni, județul Iași.*** În scrisoarea dvs. ne solicitați să vă răspundem la două probleme privind drepturile dvs. succesorale referitoare la reconstituirea dreptului de proprietate asupra unor suprafețe de teren ce vi se cuvin de la mama divorțată și recăsătorită și de la tatăl divorțat și recăsătorit.

Răspuns: Pentru suprafața de 8,56 ha pămînt revendicată de dvs. ca fiu al mamei recăsătorite - alături de rudele din partea tatălui vitreg - urmează să vă adresați Judecătoriei cu o cerere prin care să solicitați stabilirea calității de moștenitor, a masei succesorale și a cotei parte, precum și ieșirea din indiviziune. Vă sfătuim să apelați la un avocat din cadrul Baroului Iași pentru a vă formula acțiunea și apăra interesele dvs. în fața justiției.

În ceea ce privește cea de a doua problemă menționată în scrisoare, vă comunic că dvs. aveți dreptul să-l moșteniți pe tatăl dvs. alături de copiii săi din cea de a doua căsătorie.

■ ***Doamnă E. Marinescu, din Iași, str. Horia nr. 12.*** Citind scrisoarea dvs., m-ați făcut să-mi reamintesc și să retrăiesc abuzurile ce au fost făcute în perioada colectivizării de către unii semeni de-ai noștri, parte dintre ei fiind acum în viață. Singura problemă care mi-o pun pentru dînșii este oare ce gîndesc și cum își judecă propriile lor fapte, abuzurile și nedreptățile săvîrșite? Dar, la această problemă, personal am un punct de vedere - și anume, că în fața morții sîntem toți egali și nu luăm cu noi nimic din ceea ce am agonisit. Dar, să revin la întrebarea dvs., din scrisoare, care se referă la ce puteți redobîndi: casa sau terenul?

Răspuns: Avînd în vedere că, în anul 1967, casa dvs. a fost demolată, aceasta nemaiexistînd fizic, nu o puteți revendica. În schimb, aveați dreptul, conform Legii nr. 18/1991, privind fondul funciar - să solicitați reconstituirea dreptului de proprietate asupra terenului.

Mina LOZONSCHI,
Consilier juridic

Notă: Folosesc acest prilej pentru a transmite tuturor cititorilor rubricii noastre, "Sărbători fericite" cu ocazia Crăciunului și "La Mulți Ani!" cu sănătate în noul an. Dorim ca Anul Nou să vă aducă noi speranțe și multe legi mai bune!

Consultațiile juridice vor fi reluate în anul 1995, săptămînal, miercuri - orele 16,30 - 17,30; vineri -14,30 - 15,30, începînd cu data de 13 ianuarie.

CARNETUL ZILEI

✞ Sf. Întîiul mucenic și arhidiacon Ștefan; cv. Teodor

-4° — 5° C
VREMEA

Vremea va fi închisă și în general umedă. Cerul va fi mai mult acoperit. Pe arii relativ extinse se vor semnala, în jumătatea de sud, precipitații mixte, iar pe alocuri, în nord mai ales, ninsori. Temperaturile maxime vor fi cuprinse între 0 și 5 grad Celsius, iar minimele între -4 și 0 grade Celsius.

TVR BUCUREȘTI

TVR 1 7,00 TVM. Telematinal ■ **10,00 Actualități** ■ 10,05 Ecran de vacanță: Tom și Jerry (5) ■ 10,50 Șansonete ■ 11,15 Cinematograful de artă (r): Întîmplările vieții (Franța-Italia, 1969)■ **12,40 Desene animate: Maidanian** (r) ■ 13,10 1001 audiții. ■ **14,00 Actualități** ■ 14,10 TVR Iași. Est Meridian ■ 15,05 TVR Cluj-Napoca ■ **16,00 Actualități** ■ 16,10 Fii tu însuți ■ 17,00 Conviețuiri. La cumpăna dintre ani (I) ■ 18,00 Totul despre muzică ■ **18,30 Desene animate: Legenda lui Zorro** ■ 19,00 Într-o seară, de Sfintele Sărbători... ■ **19,30 Film serial pentru tineret: Fata și băieții** (Franța) ■ **20,00 Actualități.** ■ **20,45 Telecinemateca: Bună dimineața, Babilon!** (Italia-SUA, 1987) ■ **22,50 Actualități** ■ 23,15 Seară de balet: "Billboards" ■ 0,30 Rock-pop-bazar.

TVR 2 7,00 La prima oră ■ 9,00 Ora de muzică... și lecția de istorie ■ 10,00 Telejurnal Worldnet ■ 10,30 Magazin satelit ■ **11,30 Desene animate** ■ **12,00 Teatru tv (r): Visul unei nopți de iarnă**, de Tudor Mușatescu ■ 13,40 Videoclipuri ■ **14,00 Actualități** ■ **14,10 Ecran de vacanță: Tom și Jerry** (6) ■ 14,55 Recital Bruce Springsteen și Steve Wariner (Worldnet USIA) ■ **16,00 Desene animate: Cocotte Minute (CFI)** ■ **16,30 Film serial: Fiicele doctorului** (Brazilia). Episodul 6 ■ 17,00 Măseaua de minte ■ **17,40 Film serial: Mala mujer.** Episodul 119 ■ 18,30 Spectacol de varietăți (TVE) ■ **20,00 Actualități** ■ 20,40 Ritmuri muzicale, cu: Patricia Kaas (CFI) ■ 21,00 TVM. Mesager ■ 21,30 Șansonete pariziene ■ 22,00 TV 5 Europe. Telejurnal în limba franceză ■ 22,30 Credo ■ 23,55 Caruselul șlagărelor.

TV SATELIT

RTL

6,30 RTL - actualități ■ 6,35 Umor cu Feuerstein: "Arest la domiciliu"; "Horror-Studio" ■ 7,00 RTL - actualități ■ Cei patru fantastici: "Diamantul groazei" ■ 7,30 RTL - actualități ■ 7,35 Omul-păianjen 5000: "Mătușa Mae în imperiul extrasenzorialului" ■ 8,00 Punkt 7 ■ 8,30 RTL - actualități ■ 8,35 Power Rangers: "Păianjenul Itsy Bitsy" ■ 9,00 RTL - actualități ■ 9,05 Umor cu Feuerstein (r) ■ 9,35 Lucky Luke: "Pat Poker" ■ 10,00 RTL - actualități ■ 10,05 Kojak: "O doamnă valoroasă" ■ 11,00 Bogat și frumos ■ 11,30 Timpul dorului ■ 12,00 Premiul este fierbinte ■ 12,30 Duel familial ■ 13,00 RTL - jurnal de prînz ■ 13,30 Springfield Story ■ 14,15 California Clan ■ 15,10 Pasiunea ei e crima: "Un căutător de comori în plus" ■ 16,00 Ilona Christen: "Moartea vine din față" ■ 17,00 Hans Meiser: "De la comunicare la declarație - femeile cuceresc ecranul" ■ 18,00 Jeopardy! ■ 18,30 Printre noi ■ 19,00 Bogat și frumos (r) ■ 19,30 Exploziv-telegraf. Boulevard-News, prezentat de Frauke Ludowig ■ 19,45 RTL - actualități. Știri, sport, meteo ■ 20,10 Exploziv-magazin. Moderator: Barbara Eligmann ■ 20,40 Timpuri bune, timpuri rele ■ 21,15 Dublă intervenție: "Sacrificiul feminin" (ultimul episod) ■ 22,15 În numele legii: "Racoleurul" (ultimul episod) ■ 23,15 Quincy: "Cînd a murit Holloway?" ■ 0,15 Gottschalk Late Night Show cu Thomas Gottschalk ■ 01,00 RTL - jurnal de noapte, cu Heiner Bremer ■ 1,30 RTL - show de noapte cu Thomas Koschwitz (r) ■ 2,15 Kojak (r) ■ 3,15 Pasiunea ei e crima (r) ■ 4,10 Ilona Christen (r) ■ 5,05 Hans Meiser (r) ■ 6,00 Exploziv - magazin (r).

PRO 7

6,40 Desene animate ■ 8,00 Fred și Barney (d.a./r) ■ 9,25 Flipper (s) ■ 9,55 Familia Walton (s) ■ 10,45 Ultimul dinozaur (f/r) ■ 12,40 Compania a treia (s) ■ 13,10 O agentă inimoasă (s) ■ 14,05 Îngerii lui Charlie (s) ■ 15,00 Arabella Kiesbauer (talkshow) ■ 16,00 Dynasty (s) ■ 16,55 Mica noastră fermă (s) ■ 17,50 Desene animate ■ 19,35 Alf (s) ■ 20,05 Familia de gheață (s) ■ 21,15 Martor fals (f.p. SUA, 1989), cu Phylicia Rashad ■ 23,00 Reporterii (magazin informativ) ■ 23,55 Palm Beach-Duo (s.p) ■ 1,00 Midnight Caller (s) ■ 1,55 Superman (s/r) ■ 3,00 Arabella Kiesbauer ■ 4,00 Prinde hoțul (f/r) ■ 5,50 Flipper (s/r).

MTV

7,00 Matinal, cu Maria ■ 8,30 Dans în aer liber, cu Eric ■ 10,00 Ingo, cu mix-ul dimineții ■ 13,00 Muzică soul, cu Lisa I'Anson ■ 14,00 Mari hituri, cu Pip Dann ■ 15,00 Mix-ul după-amiezii, cu Enrico ■ 17,30 Coca Cola Report ■ 17,45 Noutăți cinematografice ■ 18,00 Știri MTV ■ 18,15 3 din 1 ■ 18,30 Dial MTV, cu Enrico ■ 19,00 Muzică non-stop, cu Marijne ■ 20,30 Sport la MTV, cu D. Cortese ■ 21,00 Mari hituri, cu Pip Dann ■ 22,00 The Eagles: "Cînd iadul ne-nconjoară" ■ 23,30 Beavis & Butt-head (d.a.) ■ 0,00 Coca Cola Report (r) ■ 0,45 3 din 1 ■ 1,00 Sfîrșitul? cu Davina & Hugo ■ 3,00 Muzică soul ■ 4,00 Dans în aer liber, cu Eric.

EUROSPORT

9,30 Gimnastică aerobică ■ 10,00 Patinaj artistic - Jocurile Olimpice (selecțiuni) ■ Body Building - Campionatele Mondiale de la Kupolen, Suedia (selecțiuni) ■ 13,00 Fotbal - Eurogoluri - Campionatele europene (selecțiuni) ■ 14,00 Wrestling - World Superstars ■ 15,00 Jocurile Olimpice de la Lillehammer, 1994 (selecțiuni) ■ 17,00 Lumea vitezei - magazin al sporturilor cu motor ■ 18,00 NASCAR - Campionatele americane (selecțiuni) ■ 19,00 Fotbal latin ■ 19,30 Fotbal. Eurogoluri - Campionatele europene (selecțiuni) ■ 20,30 Știri sportive: rezultate, comentarii, analize ■ 21,00 Magazin olimpic - vedere de ansamblu a activității Comitetului Olimpic ■ 22,00 Atletism-magazin (selecțiuni) ■ 23,00 Box ■ 0,00 Biliard - Belgian Open ■ 2,00 Știri sportive - evenimentele sportive ale zilei.

EUROPA NOVA

10,00 Deschiderea programului de dimineață ■ 10,05 Mati Nova - emisiune-magazin ■ 11,00 Lumea la microscop. Sumar: Elisabeth R (partea I); Köln în carnaval ■ 12,00 Infonova ■ 12,10 Film: "Iacob" (r) ■ 13,35 Față în față cu istoria: "Liberalismul în istoria românilor". Invitat: conf. dr. Gheorghe Clineti, Facultatea de Istorie. Redactor: Sorin Sitea ■ 14,00 Închiderea programului de dimineață ■ 17,00 Deschiderea programului ■ 17,05 Surprize muzicale ■ 17,30 Intermeridian: Italia. Trastevere - inima Romei; Portret - Pietro Mascagni; SIP - noi servicii pentru societatea italiană; Madruzzo - o familie pentru un sinod; Verde și azuriu; Portativ italian. Realizator: Oana Șerban ■ 18,15 TV Shop ■ 18,35 Desene animate ■ 19,00 Infonova ■ 19,35 Reporter Europa Nova ■ 20,00 Videoclip '94 ■ 20,30 "În căutarea camerei de chihlimbar" - documentar (partea I) ■ 21,00 Film: "Prețul trecutului" (prod. SUA; regia: Mimi Leder; cu: Pamela Reed, Dwight Schultz) ■ 22,30 Infonova ■ 22,40 Aici Europa Nova (talk-show). "Intelectualul român și implicarea politică". Realizatori: Gabriela Scurtu Ilovan și Lucian Dîrdală ■ 23,40 Film serial: "O altă viață" (r), ep. 8 ■ 24,00 Închiderea programului.

TVR IAȘI

Orele 14,10-15,05, Pr. I - Est Meridian Magazin Note, știri și reportahe din Moldova ■ Accente - probleme de sezon ale R.A. Citadin ■ Sărbătoarea Crăciunului și imaginea orașului ■ Povestea unui om: Tamara Duca sau pasiunile vîrstei a III-a ■ Săptămîna muzicală - Concerte de colinde ■ Trimbulinzii - Darul de la Moș Crăciun ■ Videoclipul emisiunii. Redactori: Vasile Arhire, Ligia Olteanu.

FARMACII DE GARDĂ

Farmacia nr. 2 Piața Unirii (tel. 116029).

SPITALE DE GARDĂ

Spitalul "Spiridon" (tel. 142730): Clinica a III-a Medicală; Spitalul de Urgență (tel. 140690); **Maternitatea "Elena Doamna"** (tel. 146570).

CINEMATOGRAFE

■ **Cinematograful "Victoria"** (Telefon: 112502); 23-29.XII.1994 - orele: 9; 11; 13; 15; 17; 19; **"Cădere liberă"**. Producție SUA, 1993. Dramă. Regia: Joel Schumacher. Cu Michael Douglas, Robert Duvall, Barbara Hershey. Premieră.

■ **Cinematograful "Republica"** (Telefon: 114327); 23-29.XII.1994 - orele: 9; 11; 13; 15; 17; 19 Ecran de vacanță. **"Un alt Karate Kid"**. Producție SUA 1994. Film de acțiune pentru tineret. Al IV-lea episod din seria **"Karate Kid"**. Cu Noriyuki Pat Morita și Hilary Swank. Premieră.

■ **Cinematograful "Copou"** (Telefon: 145738) 23-29.XII.1994 - orele: 9; 11; 13; 15; Ecran de vacanță **"Degețica"**. Producție SUA 1994. Desene animat de lung metraj. Musical după basmul omonim de Hans Christian Andersen. Regia: Don Bluth și Gary Goldman. Premieră. 23-29.XII.1994, orele 17; 19 **"Fugă mortală"**. Producție SUA, 1993. Thriller polițist cu Dolphy Lundgren.

■ Cinematograful **"Dacia"** (Telefon: 164740) 23-29.XII.1994 - orele: 9; 11; 13; 15; 17; 19 Cineretrospectiva '94. **"Răzbunarea tatălui"**. Producție India, 1992. Melodramă cu Amitabh Bachchan.

■ Videoteci - Sala mică a cinematografului "Republica"(orele: 10; 12; 14; 16; 18; 20)

DIN SCRISORILE, TELEFOANELE ȘI AUDIENȚELE ZILEI

Responsabilitatea asupra informațiilor publicate la rubricile "Din scrisorile, telefoanele și audiențele zilei" și "Ultimul vagon poștal" revine reclamanților. Scopul acestor două rubrici este de a asigura un dialog între cititori și reprezentanții principalelor instituții publice. Semnatarii scrisorilor sînt rugați să folosească un limbaj decent și să nu facă acuzații nejustificate.

■ Dreptul la replică

Iată că primim și la rubrica de sesizări un drept la replică, care nu are caracter critic, ci urmărește efectul unei sesizări. În urmă cu vreo două luni domnul Mircea Palade ne-a scris ca să semnaleze că bulevardul Poitiers a ajuns ca o pistă de încercare pentru mașini, într-o corespondență ce purta titlul: "Prin gropi și prin noroaie". Acum ne scrie că "după cîteva săptămîni bune a venit și dreptul la replică. Un inimos grup de muncitori au purces la treabă, de dimineață și pînă seara tîrziu. Ce au făcut? Pentru început, destule: au betonat peste 200 m de trotuar și au început să amenajeze și o parcare. E mult, e puțin? E un început bun, drept pentru care noi mulțumim ziarului "Monitorul" și celor care au hotărît demararea acestor lucrări. "Cîte un semnal din acesta, ca să fim drepți, ne bucură, prea ne-am învățat numai cu sesizări de lucruri rele!

■ O comemorare

Comitetul Județean Iași pentru Restaurarea și Amenajarea Monumentelor și Cimitirelor Eroilor anunță publicul că în ziua de 29 decembrie a.c., ora 10,30, va avea loc, la cimitirul Eternitatea, parcela 7/1 (lîngă biserică) ceremonia de sfințire a mormîntului familiei colonel *Constantin Langa* (1829-1914), fost aghiotant al domnitorului Alexandru Ioan Cuza și primar al orașului Iași. Este unul din ctitorii bisericii cu hramul Sfîntul Gheorghe din cimitirul Eternitatea.

■ Sărbătorile și ascensoarele

În ziua de 26 decembrie am primit telefoane de la mai mulți cetățeni din Iași care au ghinionul să locuiască în clădiri înalte, unde sînt instalate lifturi și care ne anunță că acestea s-au defectat, iar apelurile telefonice făcute la cei care se ocupă de revizii au sunat în gol.

Astfel, dl. Dănilă, care locuiește în Piața Voievozilor nr. 9, blocul X-6 bis, ne relatează că liftul din bloc nu funcționa decît cu ușile deschise; a telefonat la 923, au venit doi operatori, au constatat că este defect și l-au scos din funcțiune, spunînd că vor veni "după sărbători". Care sărbători? Cele care poartă hramul "Sfîntul Așteaptă"?

Tot despre ascensor ni s-a plîns dl. Vasile Fronea, din Splai Bahlui 30 (vizavi de Stația de Salvare). Acesta ne-a spus că liftul lor a fost revizuit de specialiștii de la R.A. "Locuința", devizul acestei reparații s-a ridicat la peste un milion de lei, maistrul care s-a ocupat de operație, dl. Bujor, a vrut să facă recepția în urmă cu trei săptămîni, dar nu s-a putut, pentru că liftul nu a vrut să funcționeze. L-au mai aranjat, a mers cîtva timp și iar s-a defectat, și așa a rămas pînă azi, adică în cea de a doua zi a Crăciunului. Frumusețea este că la telefonul de deranjamente ascensoare (112434) nu răspunde nimeni, sună a număr inexistent. Acest fapt a fost verificat și de solicitanți și de redactorul de serviciu. Iar lifturile respective rămîn inactive și nepăsătoare la necazul locatarilor.

■ Anunț pentru veterani

Filiala "Ștefan cel Mare și Sfînt" invită veteranii și văduvele de război, precum și pe văduvele acestor veterani să participe în ziua de 28 decembrie a.c., ora 10,00, să participe la un program de colinde și urături ce se va ține în Amfiteatrul I/1 al Universității "Alexandru Ioan Cuza". Sînt invitate să participe și alte persoane.

■ Mai multă alergătură decît cîștig

Dl. Ghineț V. din Iași a fost fericitul cîștigător la una dintre formulele agenției Loto Pronosport, prin luna august. A tot așteptat să primească cîștigul scontat, a trimis și o scrisoare la București, dar răspuns nu a primit. Abia în data de 13 noiembrie s-a lămurit despre ce este vorba: fiind cîștigătorul fabuloasei sume de 806 lei, cei de la agenție l-au îndrumat să meargă la agenția din centru unde sînt centralizate cîștigurile. Prima oară nu a găsit pe cine trebuia, iar a doua oară i s-a spus că, datorită neprezentării în termen de o lună, cîștigul s-a prescris. Așa că norocosul cîștigător s-a resemnat că a plătit 600 de lei pentru două călătorii cu tramvaiul pînă în Piața Unirii și nu a primit nici măcar restul de 206 lei cît i-a mai rămas din cîștig. În concluzie se întreabă și ne întreabă și pe noi: pentru ce se mai dă numele și adresa pe talonul biletului dacă nu se trimite prin poștă?

■ Să mai zîmbim!

Tot ***dl. Mircea Palade*** ne propune ca de sărbători să mai facem puțin haz de necaz și ne trimite o mică publicitate umoristică, din care spicuim cîteva anunțuri:

■ Mai mulți locatari din cartierul Alexandru cel Bun declară nulă căldura distribuită pe luna decembrie. Găsitorii sînt rugați să plătească ei consumul.

■ Se anunță opinia publică că zilele trecute Parlamentul a votat în regim de urgență aplicarea legii gravitației și un impozit pe circulația sîngelui.

■ Regia Autonomă Județeană de Apă și Canalizare anunță onor publicul ieșean că după sărbători va distribui Coca-Cola, că apă nu are de unde.

Constantin IURAȘCU

ULTIMUL VAGON POȘTAL

Mulțumesc TVM

Multe dintre cele ce sînt, fapte, lucruri, evenimente, se văd pe ecranul Televiziunii Naționale. Ni se arată ceea ce vrea stăpînul să vedem. Abonatul/plătitor servește doar cît și cum i se dă. El, telespectatorul național are o singură obligație, și un singur drept, să plătească abonamentul, și dreptul să închidă sau să deschidă aparatul, dacă aparatul de stat nu sistează curentul electric. Despre drepturile stăpînului și, mai ales, despre felul de exercitare a lor ce s-ar mai putea scrie? Calea este deschisă la... Poșta TV. Dar eu, vreau să semnalez unul din numeroasele evenimente pe care abonatul/plătitor nu l-a văzut la a noastră națională televiziune.

În Ajunul Crăciunului, noaptea pe la 1,20, în toată lumea s-a transmis în direct Slujba Pontificală oficiată de Papa Paul al II-lea la Catedrala Sfîntul Petru din Roma. Pentru credincioșii catolici acest eveniment este la fel de important ca, hai, să-i zicem, finala Campionatului Mondial de fotbal. Stăpînul, liber-cugetător, ortodox-moscovit, a închis emisiunea la ora 1,10 și, mai mult, la tembeloactualitățile de prînz, ne-a anunțat cu cîteva imagini despre Slujba Pontificală. Televiziunea din Basarabia, care tot națională este, a transmis în direct evenimentul, însoțit de un comentariu pertinent, încărcat de har, așa că, mulțumesc TVM, pentru cel mai frumos cadou de Crăciun.

Claudian COSOI

cotidian de informații
Monitorul
expres
monitorul

Str. Smîrdan nr. 5 ■ Tel. 17.25.57 (centrala) ■ Fax 14.45.77 ■ Publicitate tel./fax 14.47.76

■ REDACTOR ȘEF - Dan Radu
■ REDACTOR ȘEF ADJUNCT - Ovidiu Șimonca
■ SECRETARIAT GENERAL DE REDACȚIE - Eugen Leonte, Marius Cristian (int. 21)

ȘEFI DEPARTAMENTE:
■ Eveniment local: Toni Hrițac (int. 14)
■ Investigații: Vali Știrbu (int. 14)
■ Eveniment național și internațional: Cristian Racu (int. 19)
■ Economic: Costel Stroescu (int. 24)
■ Cultură: Dorin Popa (int. 19)
■ Sport: Eugen Florescu (int. 17)
■ Redactor de serviciu: Constantin Iurașcu (int. 20)
■ Fotoreporter: Constantin Plop
■ Grafică: Lucian Amarii, Daniel Melinte
■ Publicitate: Cristina Labonțu (int. 18, fax 144776)
■ Difuzare: Mihai Tudose (int. 15)
■ Contabilitate: Antoneta Filip (int. 13)

NORD-EST PRESS
- agenție de presă -
Str. Smîrdan nr. 5 ■ Tel. 17.25.57 (centrala) ■ Tel/Fax 27.04.13
■ EDITOR: Mona Dîrțu

EDITOR
NORD-EST
Str. Smîrdan nr. 5 ■ Tel. 17.25.57
■ Fax 14.45.77

Director general:
ALEXANDRU LĂZESCU
Director editor:
FLORIN ZAMFIRESCU
Director de marketing:
CEZAR CALUSCHI
Director executiv:
GABRIEL RUSU

ABONAMENTELE se pot face la orice Oficiu Poștal din țară.
MONITORUL figurează în catalogul Presei interne la poziția 838.

TIPAR OFFSET: MULTIPRINT, Iași str. Sf. Lazăr nr. 49

☎ TELEFOANE UTILE

☎ SALVARE: 961
☎ POMPIERI: 981
☎ POLIȚIE: Inspectoratul Județean 146666, 140720, 146840; Municipiu - 146850; Serviciul Circulație - 140070.
☎ SERVICII MEDICALE MOBILE (asistență medicală de urgență la domiciliu): 113130/569, zilnic între orele 7,00-23,00
☎ AGENȚIA C.F.R.: 147673
☎ INFORMAȚII GARĂ: 146333
☎ AUTOGARĂ: 146587
☎ TAXICOM, dispecerat: 953, 146593
☎ AGENȚIA TAROM: 115239
☎ INFORMAȚII AEROPORT: 178126
☎ STAȚII PECO: Baș Ceauș - 176865; Aurel Vlaicu - 175872; Bucium - 132891; Crișan - 112182; Păcurari - 164142; Sărărie - 147480.
☎ DISPECERATE: R.A. Gaz-Metan - 141737; R.A. Apă-Canal - 142451; Renel - 147070, deranjamente - 147070; Termoficare - 141956; R.A. Locuința - 112434; Telefoane - Deranjamente - 921; Protecția mediului - 147010.
☎ GARDA FINANCIARĂ: 114065, 112427.
☎ ADMINISTRAȚIA FINANCIARĂ: 143030
☎ NOTARIAT: 147574
☎ TRIBUNAL: 146300
☎ PROCURATURĂ: 146630
☎ CAMERA DE COMERȚ: 117757
☎ CENTRUL MILITAR JUDEȚEAN: 146370
☎ STATUL MAJOR JUDEȚEAN DE APĂRARE CIVILĂ: 147594
☎ HOTELURI: Moldova - 142225; Traian - 143330; Unirea - 142110; Continental - 114320; Sport - 137817.
☎ POLICLINICA CU PLATĂ: triaj informații - 117244
☎ OFICIUL JUDEȚEAN PENTRU PROTECȚIA CONSUMATORILOR: 145392.

MONITORUL EXTERN

Saddam Hussein:

Liderii occidentali au trădat principiile creștinismului

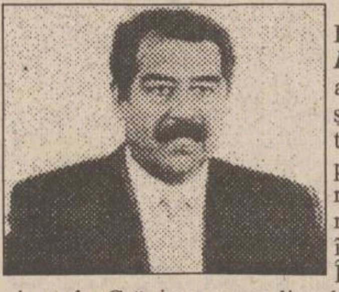

Președintele Irakului, ***Saddam Hussein*** **(foto),** a acuzat Statele Unite și aliații săi occidentali de violare a principiilor creștinismului prin menținerea sancțiunilor împotriva Irakului. Într-un mesaj televizat de Crăciun, președintele irakian a spus că embargoul impus Bagdadului ucide copii și bătrîni. Prin menținerea sancțiunilor, liderii occidentali au demonstrat că nu sînt mai buni decît cei care l-au persecutat pe Hristos, a adăugat Saddam Hussein.

Două state rivale dintotdeauna

India și Pakistanul își expulzează reciproc diplomații

Pakistanul i-a acordat unui diplomat indian zece zile pentru a părăsi țara. Diplomatul în cauză este un asistent al atașatului de la serviciul pentru vize și pașapoarte, din cadrul Înaltului Comisariat Indian de la Islamabad. Pakistanul a anunțat că activitățile diplomatului indian sînt incompatibile cu statutul său diplomatic, acuzîndu-l totodată și de spionaj. Mai devreme, poliția din India a arestat pe un membru al Înaltului Comisariat Pakistanez de la Delhi, acuzat, la rîndul său de spionaj.

O altfel de revoluție

Prima organizație de educație sexuală în China

În China a fost inaugurată prima organizație națională care se va ocupa de studiul comportamentului sexual și de educația sexuală. Mai mult de 50 de lectori, profesori și doctori din toată China s-au întîlnit la Beijing pentru a înființa Asociația Chineză pentru Sexualitate. Președintele noului organism a declarat că acesta este extrem de important pentru țara sa, pentru că secole întregi de cîrmuire feudală au dus la o ignoranță totală în domeniu. Corespondenții afirmă că prostituția ridică probleme din ce în ce mai mari în ceea ce privește sănătatea publică.

Cu 70.000 de turiști ruși pe an

Ciprul "trage" spre Moscova

"Komsomolskaia Pravda" scrie că Ciprul "devine tot mai apropiat" rușilor, care "cuceresc" exotica insulă în mod "civilizat și persistent". Ciprul e vizitat de două milioane de turiști pe an, din care 70.000 sînt ruși, cifra urmînd să ajungă la 200.000. Ca atare, în magazinele cipriote se vorbește și rusa. Cipriotii recepționează perfect TV Ostankino și cunosc bine "casa de pe munte" aparținînd lui... Leonid Kravciuk sau "vilișoara cu patru etaje" deținută de "un membru al guvernului rus" nenominalizat.

Ca în fiecare an

Papa Ioan Paul al II-lea a rostit duminică mesajul său de Crăciun

Duminică, la amiază, Sanctitatea Sa ***Papa Ioan Paul al II-lea***, din loja centrală a Basilicii vaticane, a adresat urări de Crăciun, la sfîrșitul Liturghiei, la care au participat circa 40.000 de credincioși, în 54 de limbi, printre care și română: ***"Sărbători fericite de Crăciun și Anul Nou!"***. Mesajul de Crăciun adresat de Papa Ioan Paul al II-lea a fost difuzat, în afară de Radio Vatican și de alte multe posturi de radio și de canalele de televiziune din 66 de țări din întreaga lume, printre care și România: 27 de țări din Europa, 16 din America, 6 din Asia, 17 din Africa și Australia. Papa Ioan Paul al II-lea s-a rugat pentru pacea familiei umane. Adresîndu-se unei mulțimi de peste 40 de mii de credincioși adunați în Piața Sfîntul Petru, din Roma, Papa a spus că războiul continuă să facă multe victime nevinovate. El s-a referit la "interminabilul război din Balcani" și a subliniat pericolul extinderii conflictelor mai recente din regiunea caucaziană și din Africa.

În Bosnia-Herțegovina

Sîrbii și croații au sărbătorit Crăciunul în tranșee

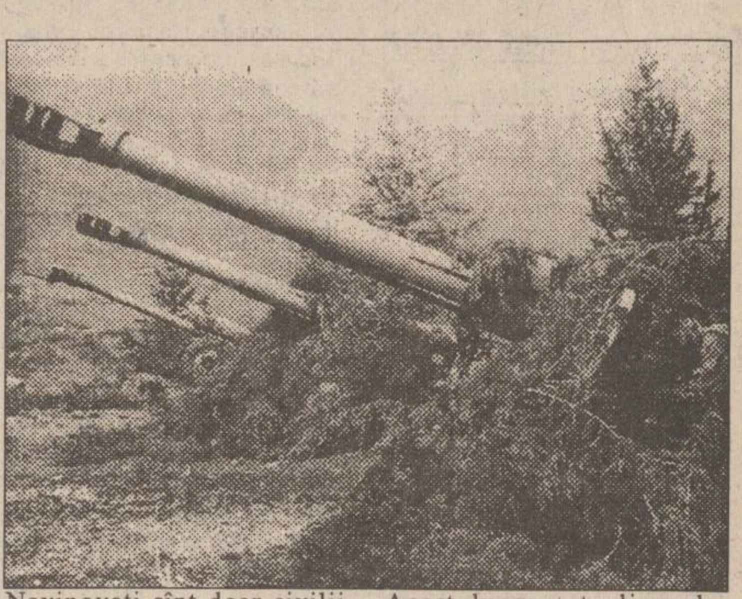

■ *"Slovenia este o provincie de clasa a doua a Austriei, Croația este un satelit al Germaniei, Bosnia-Herțegovina nu există deloc, Macedonia și-a pierdut suveranitatea înainte s-o fi cîștigat."* ■ *aceasta este Iugoslavia de astăzi în viziunea președintelui sîrb, Slobodan Miloșevici, care a acordat recent un interviu canalului american de televiziune CNN* ■

- Sînteți optimist sau preziceți că așa se va întîmpla? Vreți să spuneți că de data aceasta va ține?

- Sînt cu adevărat optimist. Aș spune că prevăd că așa se va întîmpla.

- Ce s-a schimbat de data aceasta?

- Dacă speri să se întîmple ceva în bine, poți spera și fără nici un motiv în asta, dar cînd prezici ceva, atunci știi bine că lucrurile sînt coapte și sînt pregătite pentru o evoluție pozitivă. Cred că acesta este cazul în situația actuală.

Slobodan Miloșevici, cel mai optimist președinte al Republicii Serbia

- Ce aport a avut președintele Carter, în eventualitatea că acordul va fi respectat?

- Un aport foarte mare, fără îndoială. Eu cred că planul lui, documentul pe care l-a inițiat, este unul pe care eu l-aș putea defini drept o îmbunătățire a celui prezentat de Grupul de Contact, pentru că documentul lui conține planul Grupului de Contact, explicînd că, continuarea negocierilor sau începerea lor se va baza pe propunerile Grupului de Contact asupra tuturor subiectelor. Dar, în plus, se prevede o încetare imediată a focului și, într-o a doua etapă, o încetare a ostilităților și numeroase altele, privind ajutorul umanitar, activitatea Crucii Roșii, eliberarea prizonierilor, probleme referitoare la refugiați și măsuri de creare a încrederii în general. Deci, cred că este un concept foarte bun, care va reuși.

- Care este obiectivul dvs, obiectivul sîrb al lui Miloșevici?

- Ar fi multe obiective. Primul obiectiv este primul nostru interes național, al tuturor sîrbilor și al tuturor cetățenilor Serbiei și Iugoslaviei și anume pacea în regiune. Și apoi, desigur, dezvoltarea.

- Ați dori ca sîrbii bosniaci să se unească cu Serbia? Credeți că SUA ar fi de acord cu asta? Credeți că ar fi posibil?

- Aceasta nu este o problemă oficială. Noi formăm un singur popor și, în orice caz, sîntem uniți. Forma instituțională sau genul acesta de legături nu este atît de important. Noi susținem încercarea sîrbilor din afara Serbiei de a-și proteja interesele naționale, dar nu pe seama altor popoare care au aceleași interese naționale - interese naționale similare, de a-și afirma aceleași drepturi. Deci, cred că trăim pe un singur teritoriu, noi toți, cei din fosta Iugoslavie.

- Ce ne puteți spune despre atrocitățile comise de sîrbi - acestea nu pot fi negate, nu-i așa? Au fost numeroase atrocități? Ce veți face în această privință? Vor fi formate tribunale de război?

- Nu vă voi spune că sîrbii sînt îngeri, dar nici că sîrbii sînt demoni. Iar în acest război civil din Bosnia-Herțegovina nu există nici o parte inocentă. Toate părțile sînt vinovate. Nevinovați sînt doar civilii, care suferă de pe urma mizeriei și crimelor, indiferent de naționalitatea lor.

- Deci, sîrbii nu sînt mai vinovați decît ceilalți?

- Nu așa stau lucrurile, pentru că războiul le-a fost impus sîrbilor. Ei nu au dorit să se implice în nici un fel de război. Bosnia-Herțegovina a fost creată pe baza unui referendum ilegitim. Știți, chiar și acum, nu doar înainte, Bosnia-Herțegovina este definită ca republică formată din trei naționalități egale - musulmanii, sîrbii și croații?

- Țelul dvs. este formarea Serbiei Mari?

- Acesta nu a fost niciodată definit drept un țel. După dizolvarea Iugoslaviei, cînd ne-am proclamat Republica Federală a Iugoslaviei - Serbia și Muntenegru - chiar în ziua aprobării Constituției Republicii Federale Iugoslavia, Adunarea Federală a emis o declarație în care este scris clar că Republica Federală Iugoslavia nu are nici un fel de pretenții teritoriale față de vecinii săi. Acest lucru este limpede. Pentru toți iugoslavii ar fi fost mult mai bine să rămînă în Iugoslavia. Nici un popor din fosta Iugoslavie nu va găsi un viitor mai bun în afara ei. Priviți ce s-a întîmplat cu fostele republici iugoslave: Slovenia este o provincie de clasa a doua a Austriei, Croația este un satelit al Germaniei, Bosnia-Herțegovina nu există deloc, Macedonia și-a pierdut suveranitatea înainte s-o fi cîștigat. Doar Republica Federală Iugoslavia - Serbia și Muntenegru - au rămas state independente în această regiune balcanică, dar au fost pedepsite de comunitatea internațională pentru că nu au acceptat dizolvarea și dezintegrarea țării. Acest lucru va deveni evident mai tîrziu. Acum ne aflăm într-un fel de camuflaj, în condițiile acestui război mediatic. Dar sînt sigur că adevărul este mult mai puternic decît minciunile și, cînd adevărul va ieși la suprafață, atunci va fi clar ce s-a întîmplat cu adevărat aici.

Opt miliarde de dolari investiți în economiile țărilor est-europene

■ *bilanțul pe anul 1994 al FMI și al Băncii Mondiale*

Majoritatea țărilor foste comuniste, nota zilele trecute la Washington ***"Journal of Comerce"*** într-un editorial, au motive de mulțumire. Indicii economici din Polonia, Ungaria, Cehia și Slovacia arată că aceste țări depășesc șocul tranziției spre economia de piață, că se așteaptă la o respectabilă creștere economică de 3% și la îmblînzirea ratei inflației. Numai știrile din România și din Bulgaria, continuă editorialul, sună mai puțin optimist. De ce? Premierul ceh oferea recent o explicație, arătînd că țările balcanice amintesc de un pacient care așteaptă în fața sălii de operație, dar tot mai speră că va reuși să scape de intervenția chirurgicală necesară prin înghițirea unui simplu hap. Mulțumite de bilanțul lor se arată, în schimb, Banca Mondială și FMI. 1994 a constituit un an record pentru cele două mari organizații financiare mondiale, FMI și Banca Mondială, în ceea ce privește relațiile lor cu fostele state comuniste, central și est-europene sau fostele republici sovietice. Totalul împrumuturilor a trecut de orice sumă acordată anterior de cele două organizații în istoria lor de o jumătate de secol, peste cinci miliarde dolari din partea FMI și circa 2,5 miliarde din partea Băncii Mondiale, fără a lua în calcul cele peste 400 de milioane de dolari investiți direct în întreprinderi mici și mijlocii de filiala pentru sectorul privat a acesteia - Corporația Financiar Internațională. Recordul anului 1994 va fi depășit cu siguranță în 1995.

La rîndul ei, Banca Mondială a adoptat același sistem al schimburilor permanente de informații cu țările cu care se implică financiar. Oficialitățile băncii cu sediul la Washington au declarat că vor să se asigure de faptul că nici o țară cu care organizația are relații lucrative nu va înregistra un eșec din lipsă de informare. Vizita la Washington din noiembrie a președintelui Ucrainei, Leonid Kucima, oferă un exemplu de concretizare a acestei politici. Întîlnirea lui Kucima cu președintele Băncii Mondiale, însoțit de vicepreședintele responsabil pentru operațiunile din Europa și Asia Centrală, a reprezentat o adevărată analiză la cald a realităților economice ucrainene, care a oferit reciproc datele necesare perfectării unui împrumut de 500 de milioane de dolari pentru Kiev. Evident, aceste discuții la vîrf au fost însoțite de sesiunile de lucru ale unor grupuri de experți, experți care, deși tot mai mulți atît la FMI, cît și la Banca Mondială, par prea puțini față de complexitatea misiunii lor dedicată ușurării proceselor de tranziție economică postcomunistă. Aici sînt de acord reprezentanții marilor organizații financiare: sectorul privat din întreaga lume are o largă arie de manifestare. Altfel spus - de investiție.

Un sîngeros "cadou" de Crăciun oferit de armata rusă populației cecene

Peste o mie de morți în două zile

■ *președintele Elțîn a decis reluarea discuțiilor cu separatiștii ceceni*

Un supraviețuitor al raidurilor aeriene asupra capitalei Groznîi

"Situația militară din Cecenia este de neînțeles", scrie ziarul moscovit "Nedelia" ***"Ce-o fi urmărind armata rusă? Groznîi blocat, dar încă necucerit prin asalt, presiuni inabile asupra adepților lui Dudaev... E pusă sub semnul întrebării capacitatea armatei, precum și a comandanților ei de a o mai conduce. Acțiunile neclare ale Kremlinului generează tot felul de supoziții, chiar și incredibile"***. "Moskovskie Novosti" citează declarația unui înrolat cecen: ***"Dacă Djohar Dudaev ar da ordin de retragere în munți, n-ar fi ascultat. Trebuie să apărăm capitala. Înrolații nu vor acțiuni de gherilă; ei nu au nici perspective, și nici muniții"***.

Comisarul rus pentru drepturile omului, ***Serghei Kovaliov***, a acuzat guvernul țării sale că minte atunci cînd informează despre evoluția ciocnirilor armate din republica separatistă Cecenia. El i-a cerut președintelui ***Boris Elțîn*** să oprească violențele, pe care le-a caracterizat drept "barbare". Serghei Kovaliov și-a făcut cunoscute opiniile în cuprinsul unei scrisori citite în fața cîtorva sute de persoane care au protestat duminică pe străzile Moscovei, cerînd stoparea imediată a luptelor din Cecenia. Corespondentul postului de radio BBC transmite din Moscova că, în comparație cu vărsările de sînge din republica separatistă, demonstrația de la Moscova a fost de mult prea mică amploare. Vorbitorii i-au acuzat pe concetățenii lor de apatie și au susținut că Kremlinul se face vinovat de crimă. În scrisoarea lui Kovaliov se spune că Guvernul se învăluie într-un ***"păienjeniș de minciuni cinice și murdare"***, iar președintele Elțîn trebuie să pună capăt "alienării populației civile pașnice". După cum este cunoscut, guvernul rus a respins alte acuzații anterioare de acest fel, calificîndu-le drept "provocări", și a declarat că își va continua operațiunile militare din Cecenia.

Președintele Boris Elțîn a prezidat, ieri, o reuniune de urgență a Consiliului Rus de Securitate, în cadrul căreia a fost analizată criza din republica secesionistă Cecenia. Elțîn a propus reluarea discuțiilor la masa tratativelor, dar se pare că acest lucru va fi aproape imposibil de realizat atît timp cît luptele continuă în jurul capitalei Groznîi.

Serviciul de presă al Guvernului de la Moscova a făcut cunoscut că trupele rusești au ucis circa o mie de soldați ceceni în cursul ultimelor lupte din republica separatistă caucaziană. Este numărul cel mai ridicat de morți comunicat de sursele oficiale ruse de cînd trupele Moscovei au invadat Cecenia, acum două săptămîni. Raportul Serviciului de presă guvernamental precizează că cifra se referă la victimele ultimelor două zile de lupte intense dintre trupele ruse și formațiunile înarmate cecene din jurul orașului Argun, aflat la 15 kilometri de capitala Groznîi.

SCHROTTER S.R.L. Iași *execută pentru Dvs.:*

firme luminoase
panouri publicitare
inscripționări autovehicule

cu material autocolant rezistent în mediu extern,
prelucrarea grafică realizată pe calculator.

PUBLICITATEA - o investiție necesară!

Bd. Ștefan cel Mare bl. B2, tel. 113130, 116772, 117300, fax 117956

The Economist
Balkan News
Business Central Europe
Newsweek
BUSINESS WEEKLY
TIME INTERNATIONAL

Publicații renumite în întreaga lume, la îndemîna dvs.

Abonați-vă acum!

Contactați-ne la sediul cotidianului MONITORUL, din strada Smârdan nr. 5,
telefon/fax 032/144776
sau la parterul magazinului MATERNA - Biroul de Mică Publicitate

APELAȚI CU ÎNCREDERE LA SERVICIILE
TAXIURILOR DE STAT

TAXICOM

Taxiurile noastre pot fi recunoscute cu ușurință datorită casetelor
"MONITORUL" sau "Capital" pe care NUMAI NOI le avem.
OFERIM RAPIDITATE, CONFORT ȘI
CELE MAI MICI PREȚURI PE KILOMETRU
550 LEI/km - tarif unic (zi, noapte)

S.C. TAXICOM S.A. IAȘI

asigură:
■ Spălarea autoturismelor ■ Servicii de reparații și deservire tehnică (schimbarea uleiului) ■ Vopsitorie totală sau parțială;

Tarifele avantajoase satisfac pretențiile dumneavoastră.

Tel. 953
sau 146593

S.C. TAXICOM S.A.
IAȘI
Str. Codrescu nr. 6

scoate la concurs
postul de

ȘEF CONTABIL

Cerințe:
■ studii superioare
■ vechime minimă de 5 ani în funcția de contabil
■ cunoscător a activității de transport auto

Relații suplimentare la sediul societății,
la telefon **140595.**

Cotidianul
MONITORUL
mulțumește tuturor
salariaților
SC TAXICOM SA
pentru serviciile
prompte și rapide
pe care le-au pus
la dispoziție în
anul 1994 și le
transmite
SĂRBĂTORI
FERICITE
și un călduros
LA MULȚI
ANI!

MARȚI,
27 DECEMBRIE 1994
inclus în nr. 303 (1059)

monitorul Sport

SECȚIUNEA B
SPORT,
PUBLICITATE,
DIVERTISMENT

Bătălia Angliei

■ *tot ceea ce a fost, în 1994, și ceea ce va fi, în anul 1995, în preliminariile Campionatului European de fotbal - Anglia 1996*

■ Grupa I

Luptă între "tricolori"

■ **meciuri disputate:** Israel - Polonia 2-1; România - Azerbaidjan 3-0; Slovacia - Franța 0-0; Franța - România 0-0; Israel - Slovacia 2-2; Polonia - Azerbaidjan 1-0; România - Slovacia 3-2; Polonia - Franța 0-0; Azerbaidjan - Israel 0-2; Israel - România 1-1; Azerbaidjan - Franța 0-2.

■ **clasament**

1. România	4	2	2	0	7-3	8
2. Israel	4	2	2	0	7-4	8
3. Franța	4	1	3	0	2-0	6
4. Polonia	3	1	1	1	2-2	4
5. Slovacia	3	0	2	1	4-5	2
6. Azerbaidjan	4	0	0	4	0-8	0

■ **golgeteri**: R. Harazi (Israel) - 4 goluri; Rosenthal (Israel) - 2 goluri.

■ **favorite**: Franța și România; **posibile surprize:** Polonia și Slovacia.

■ **în 1995:**

29.03: România - Polonia, Israel - Franța, Slovacia - Azerbaidjan.

26.04: Franța - Slovacia, Polonia - Israel, Azerbaidjan - România.

7.06: Polonia - Slovacia, România - Israel.

16.08: Franța - Polonia, Azerbaidjan - Slovacia.

6.09: Slovacia - Israel, Franța - Azerbaidjan, Polonia - România.

11.10: România - Franța, Israel - Azerbaidjan, Slovacia - Polonia.

15.11: Slovacia - România, Azerbaidjan - Polonia, Franța - Israel

■ Grupa a II-a

"Diavolii" în dificultate

■ **meciuri disputate:** Macedonia - Danemarca 1—1; Cipru - Spania 1-2; Belgia - Armenia 2-0; Armenia - Cipru 0-0; Danemarca - Belgia 3-1; Macedonia - Spania 0-2; Belgia - Macedonia 1-1; Spania - Danemarca 3-0; Cipru - Armenia 2-0; Belgia - Spania 1-4; Macedonia - Cipru 3-0.

■ **clasament**

1. Spania	4	4	0	0	11-2	12
2. Macedonia	4	1	2	1	5-4	5
3. Danemarca	3	1	1	1	4-5	4
4. Cipru	4	1	1	2	3-5	4
5. Belgia	4	1	1	2	5-8	4
6. Armenia	3	0	1	2	0-4	1

■ **golgeteri**: Salinas (Spania), Degryse (Belgia), Durovski (Macedonia) - 3 goluri.

■ **favorite:** Spania și Danemarca; posibile surprize: Belgia și Macedonia.

■ **în 1995**

25.03: Armenia - Macedonia.

29.03: Spania - Belgia, Cipru - Danemarca.

26.04: Armenia - Spania, Belgia - Cipru, Danemarca - Macedonia.

7.06: Danemarca - Cipru, Macedonia - Belgia, Spania - Armenia.

16.08: Armenia - Danemarca.

6.09: Belgia - Danemarca, Spania - Cipru, Macedonia - Armenia.

7.10: Armenia - Belgia.

11.10: Danemarca - Spania, Cipru - Macedonia.

15.11: Spania - Macedonia, Cipru - Belgia, Danemarca - Armenia.

■ Grupa a III-a

Elveția și Suedia - mînă în mînă

■ **meciuri disputate**: Islanda - Suedia 0-1; Ungaria - Turcia 2-2; Turcia - Islanda 5-0; Elveția - Suedia 4-2; Elveția - Islanda 1-0; Suedia - Ungaria 2-0; Turcia - Elveția 1-2.

■ **clasament**

1. Elveția	3	3	0	0	7-3	9
2. Suedia	3	2	0	1	5-4	6
3. Turcia	3	1	1	1	8-4	4
4. Ungaria	2	0	1	1	2-4	1
5. Islanda	3	0	0	3	0-7	0

■ **golgeteri**: Hakan (Turcia) - 3 goluri; Dahlin (Suedia), Bickel (Elveția), Safet (Turcia) - 2 goluri.

■ **favorite**: Elveția și Suedia; **posibilă surpriză** - Turcia.

■ **în 1995**

29.03: Turcia - Suedia, Ungaria - Elveția.

26.04: Ungaria - Suedia, Elveția - Turcia

1.06: Suedia - Islanda

11.06: Islanda - Ungaria

16.08: Islanda - Elveția

6.09: Suedia - Elveția, Turcia - Ungaria.

11. 10: Elveția - Ungaria, Islanda - Turcia.

11.11: Ungaria - Islanda.

15.11: Suedia - Turcia.

■ Grupa a IV-a

Surpriza numită Croația

■ **meciuri disputate:** Estonia - Croația 0-2; Slovenia - Italia 1-1; Ucraina - Lituania 0-2; Croația - Lituania 2-0; Estonia - Italia 0-2; Ucraina - Slovenia 0-0; Ucraina - Estonia 3-0; Slovenia - Lituania 1-2; Italia - Croația 1-2.

■ **clasament**

1. Croația	3	3	0	0	6-1	9
2. Lituania	3	2	0	1	4-3	6
3. Italia	3	1	1	1	4-3	4
4. Ucraina	3	1	1	1	3-2	4
5. Slovenia	3	0	2	1	2-3	2
6. Estonia	3	0	0	3	0-7	0

■ **golgeter**: Suker (Croația) - 4 goluri.

■ **favorite:** Croația și Italia; **posibilă surpriză:** Lituania.

■ **în 1995**

25.03: Italia - Estonia, Croația - Ucraina.

29.03: Slovenia - Estonia, Ucraina - Italia, Lituania - Croația.

26.04: Lituania - Italia, Croația - Slovenia, Estonia - Ucraina.

7.06: Lituania - Slovenia.

11.06: Estonia - Slovenia, Ucraina - Croația.

16.08: Estonia - Lituania.

3.09: Croația - Estonia.

6.09: Italia - Slovenia, Lituania - Ucraina.

8.10: Croația - Italia.

11.10: Slovenia - Ucraina, Lituania - Estonia.

11.11: Italia - Ucraina.

15.11: Slovenia - Croația, Italia - Lituania.

Roberto Baggio - "Il Magnifico"

■ Grupa a V-a

Trei pentru două locuri

■ **meciuri disputate**: Luxemburg - Olanda 0-4; Cehia - Malta 6-1; Norvegia - Belarus 1-0; Malta - Cehia 0-0; Belarus - Luxemburg 2-0; Norvegia - Olanda 1-1; Belarus - Norvegia 0-4; Olanda - Cehia 0-0; Malta - Norvegia 0-1; Olanda - Luxemburg 5-0.

■ **clasament**

1. Norvegia	4	3	1	0	7-1	10
2. Olanda	4	2	2	0	10-1	8
3. Cehia	3	1	2	0	6-1	5
4. Belarus	3	1	0	2	2-5	3
5. Malta	3	0	1	2	1-7	1
6. Luxemburg	3	0	0	3	0-1	0

■ **golgeteri**: R. de Boer, Roy (Olanda), Siegl (Cehia) - 3 goluri.

■ **favorite:** Norvegia și Olanda; **posibilă surpriză**: Cehia.

■ **în 1995**

22.02: Malta - Luxemburg

29.03: Cehia - Belarus, Luxemburg - Norvegia, Olanda - Malta.

26.04: Belarus - Malta, Cehia - Olanda, Norvegia - Luxemburg.

7.06: Belarus - Olanda, Luxemburg - Cehia, Norvegia - Malta.

16.08: Norvegia - Cehia.

6.09: Cehia - Norvegia, Luxemburg - Malta, Olanda - Belarus.

7.10: Belarus - Cehia.

Ronald Koeman - șutul cel mai năprasnic din Europa

8.10: Malta - Olanda.

11.10: Luxemburg - Belarus.

12.11: Malta - Belarus.

15.11: Cehia - Luxemburg, Olanda - Norvegia.

■ Grupa a VI-a

Războiul celor două Irlande

■ **meciuri disputate:** Irlanda de Nord - Liechtenstein 4-1; Letonia - Irlanda 0-3; Irlanda N. - Portugalia 1-2; Liechtenstein - Austria 0-4; Letonia - Portugalia 1-3; Austria - Irlanda N. 1-2; Irlanda - Liechtenstein 4-0; Portugalia - Austria 1-0; Liechtenstein - Letonia 0-1; Irlanda N. - Irlanda 0-4; Portugalia - Liechtenstein 8-0.

■ **clasament**

1. Portugalia	4	4	0	0	14-2	12
2. Irlanda	3	3	0	0	11-0	9
3. Irlanda N.	4	2	0	2	7-8	6
4. Austria	3	1	0	2	5-3	3
5. Letonia	3	1	0	2	2-6	3
6. Liechtenstein	5	0	0	5	1-21	0

■ **golgeteri:** Polster (Austria) - 4 goluri; J. Pinto (Portugalia), Aldridge (Irlanda), Quinn (Irlanda N.) - 3 goluri.

■ **favorite:** Portugalia și Irlanda; posibile surprize: Irlanda N. și Austria.

■ **în 1995**

29.03: Irlanda - Irlanda N., Austria - Letonia.

26.04: Irlanda - Portugalia, Letonia - Irlanda N., Austria - Liechtenstein.

3.06: Portugalia - Letonia.

Portughezul Fernando Couto - noua revelație a Parmei

7.06: Irlanda N. - Letonia.

11.06: Irlanda - Austria.

15. 08: Liechtenstein - Portugalia.

16.08: Letonia - Austria.

3.09: Portugalia - Irlanda N.

6.09: Austria - Irlanda, Letonia - Liechtenstein.

11.10: Irlanda - Letonia, Austria - Portugalia, Liechtenstein - Irlanda N.

15.11: Portugalia - Irlanda - Irlanda N. - Austria.

■ Grupa a VII-a

Se așteaptă răzbunarea "teutonilor"!

■ **meciuri disputate:** Georgia - Moldova 0-1; Țara Galilor - Albania 2-0; Bulgaria - Georgia 2-0; Moldova - Ț. Galilor 3-2; Albania - Germania 1-2; Georgia - Ț. Galilor 5-0; Bulgaria - Moldova 4-1; Ț. Galilor - Bulgaria 0-3; Moldova - Germania 0-3; Albania - Georgia 0-1; Germania - Albania 2-1.

■ **clasament**

1. Bulgaria	3	3	0	0	9-1	9
2. Germania	3	3	0	0	7-2	9
3. Georgia	4	2	0	2	6-3	6
4. Moldova	4	2	0	2	5-9	6
5. Ț. Galilor	4	1	0	3	4-11	3
6. Albania	4	0	0	4	2-7	0

■ **golgeteri**: Kostadinov (Bulgaria) - 4 goluri; Klinsmann (Germania) - 3 goluri.

■ **favorite**: Bulgaria și Germania; posibile surprize: **Georgia și Moldova.**

Veteranul echipei Germaniei - Lothar Mathäus

■ **în 1995**

29.03: Georgia - Germania, Bulgaria - Ț. Galilor, Albania - Moldova.

26.04: Germania - Ț. Galilor, Moldova - Bulgaria, Georgia - Albania.

7.06: Bulgaria - Germania, Ț. Galilor - Georgia, Moldova - Albania.

6.09: Germania - Georgia, Ț. Galilor - Moldova, Albania - Bulgaria.

7.10: Bulgaria - Albania.

8.10: Germania - Moldova.

11.10: Ț. Galilor - Germania, Georgia - Bulgaria.

15.11: Germania - Bulgaria, Albania - Ț. Galilor, Moldova - Georgia.

■ Grupa a VIII-a

Whisky contra vodka!

Mikk Paatelainen - golgeterul tuturor grupelor

■ **meciuri disputate**: Insulele Feroe - Grecia 1-5; Finlanda - Scoția 0-2; Scoția - I. Feroe 5-1; Rusia - San Marino 4-0; Grecia - Finlanda 4-0; Scoția - Rusia 1-1; Grecia - S. Marino 2-0; Finlanda - I. Feroe 5-0; Finlanda - S. Marino 4-1; Grecia - Scoția 1-0.

■ **clasament**

1. Grecia	4	4	0	0	12-1	12
2. Scoția	4	2	1	1	8-3	7
3. Finlanda	4	2	0	2	9-7	6
4. Rusia	2	1	1	0	5-1	4
5. S. Marino	3	0	0	3	1-10	0
6. I. Feroe	3	0	0	3	2-15	0

■ **golgeteri:** Paatalainen (Finlanda) - 6 goluri; Mahlas (Grecia), Collins (Scoția) - 3 goluri.

■ **favorite:** Grecia și Rusia; **posibilă surpriză:** Scoția.

■ **în 1995**

29.03: Rusia - Scoția, S. Marino - Finlanda.

26.04: S. Marino - Scoția, Grecia - Rusia, I. Feroe - Finlanda.

6.05: Rusia - I. Feroe.

7.06: I. Feroe - Scoția, S. Marino - Rusia.

11.06: Finlanda - Grecia, S. Marino - I. Feroe

16.08: Scoția - Grecia, Finlanda - Rusia, I. Feroe - S. Marino.

6.09: Scoția - Finlanda, I. Feroe - Rusia, S. Marino - Grecia.

11.10: Rusia - Grecia, Scoția - I. Feroe.

15.11: Scoția - S. Marino, Rusia - Finlanda, Grecia - I. Feroe.

grupaj realizat de
G.I. NICOLAE

Bucurie meridională a jucătorilor danezi

SPECIALIȘTI ÎN CALCULATOARE, ATENȚIE !!!

COMPUTER GAMING WORLD
1993 BYTE AWARD OF DISTINCTION
PC MAGAZINE
Pick Your Perfect PC
winner
PERSONAL COMPUTER
l'ORDINATEUR INDIVIDUEL
Windows Sources
Best Windows Notebooks
CHIP
CADENCE EDITORS' CHOICE AWARD 1993
COMPUTER SHOPPER TOP 10
WINDOWS 100 W MAGAZINE WIN AWARD
CODIES
EDITORS' CHOICE
CG&H BEST BUY
PC Computing MVP FINALIST
1993 BYTE AWARD OF DISTINCTION
CHIP

vă puteți cumpăra, vă puteți abona la reviste de specialitate la sediul ziarului Monitorul (Smîrdan 5) sau sediul Monitorul de la parterul magazinului Materna.

STIMAȚI CUMPĂRĂTORI

MAGAZINUL
MATERNA

prin raioanele de specialitate vă oferă
un bogat sortiment de:

MAROCHINARIE
CĂCIULI BLANĂ
TRICOTAJE COPII ȘI ADULȚI
CĂMĂȘI BĂRBAȚI
LENJERIE COPII ȘI FEMEI
ȚESĂTURI ȘI COVOARE
ÎNCĂLȚĂMINTE
CONFECȚII ADULȚI ȘI COPII
ELECTRICE ȘI ELECTRONICE
MENAJ - UZ CASNIC
PARFUMERIE
PAPETĂRIE
DULCIURI ȘI DELICATESE

Toate articolele respectă standardele de calitate, avînd prețuri accesibile

Adresa noastră:
str. Ștefan cel Mare
și Sfînt nr. 14
Tel. 112102
Program:
zilnic 8,00-19,00
sîmbătă 8,00-14,30
duminică închis

COMPANIA DE TURISM
NET

Tabere de schi
pentru elevi și studenți la
BORSEC, VATRA DORNEI, DURĂU
- între 57.000 lei și 84.400 lei

Excursii în:
TURCIA - 7.1.1995 - *65.000 lei*
POLONIA - 6.1.1995 - *50.000 lei*
FRANȚA - PARIS - săptămînal

Compania NET vă urează
SĂRBĂTORI FERICITE și un călduros
LA MULȚI ANI!

Informații și înscrieri:
IAȘI - *Casa Modei - mezanin.*
Telefon 032-117596.
PIATRA NEAMȚ - *Tel. 033-631536.*
TÎRGU FRUMOS - *Tel. 032-712408.*

net
KLM AGENT

Cotidianul MONITORUL anunță cititorii că, începînd cu luna decembrie, practică cele mai mici tarife pentru anunțurile de mica publicitate.

VÎNZĂRI

SURPRIZĂ SENZAȚIONALĂ!
✪ PĂSTRĂV VIU
✪ PĂSTRĂV AFUMAT ÎN HÎRZOB

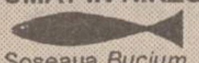

Șoseaua *Bucium -Tomești* (lîngă serele Vlădiceni)

SC ZUMAGRI SRL
vinde
en gros
citrice, portocale, banane, mandarine, grape, lămîi, roșii, castraveți, dulciuri, băuturi, hîrtie de scris format A4. la prețuri avantajoase, din depozitul situat în cartierul Metalurgie, lîngă aprozar.
Tel. 175400, 132100.

SC TACT MGS SRL
Iași vinde
(en gros și en detail:
● VODCĂ 36°, 42°
● ROM EXTRA
● VINURI.
Adresa: **Str. Canta, bl. 503,** în spatele Parfumeriei. Program: 9,00-13,00; 14,00-18,00; sîmbătă 9,00-13,00.

AVECOOP IAȘI
vinde
● 2 grupuri electrogene noi ● bidoane aluminiu cu capac ● cărucioare pentru transport marfă în depozite ● coșuri plastic autoservire.
Telefon 135261.

MIKE BREUGER CO.SRL
str. Gîndu 6A (500m de la Agenția Tarom, în spate);
VINDE EN GROS
dulciuri, napolitane, biscuiți, drops, ciocolată, bomboane, țigări, cosmetice, cafea, chewing gum, băuturi, zilnic, între orele 9,00-18,00. Vă așteptăm.

Vînd palton damă din stofă (lînă 100%) cu guler blană nurcă, nou, mărimea 48-50, culoare bej. Preț 250.000 lei.

Telefon 112102, orele 8,00-14,00, 142363 orele 16,00-20,00.

Doriți un cadou util, frumos și convenabil? La magazinul **ANDONA** (stația de tramvai spitalul Parhon) găsiți:
● porțelanuri și servicii Dorohoi ● rechizite și jucării ● baterii și acumulatoare **VARTA** ● dulciuri ● parfumerie.
ATENȚIE!
în luna decembrie, la cumpărăturile peste 5.000 lei
vă oferim un cadou

UNIVERSAL RX
oferă din stoc:
DISCHETE
3M
și foi adezive pentru notițe
POST IT
Vă așteptăm zilnic la sediul nostru din str. G. Ureche nr. 3.
Tel./fax 112058.

■ NON-STOP. Vînd mortar M 10 T, var pastă vechi, unelte și scule pescuit. Șos. Bucium-Tomești, lîngă serele Vlădiceni. (5854)

■ Vînd robot bucătărie "Elektrik Kitchen Machine", storcător fructe, carne, cafea, mixer, 120.000 lei. Tel. 122207. (780506)

■ Vînd mixer multifuncțional: maioneză, frișcă, aluaturi groase, tocător, cafea; absolut nou, 40.000 lei. Tel. 122207. (780505)

■ Vînd haină nutrie neagră 3/4, nouă și cojoc bărbătesc import, mărimea 46-48, calitate excepțională. Telefon 144970, între orele 8,00-13,00 și 18,00-21,00. (780494)

■ Vînd chioșc metalic 8 mp, stare bună, instalație electrică, izolat, grilaje metalice, sobă, rafturi. Urgent, preț negociabil, 500.000 lei. Informații - atelier cizmărie Tesătura. (780545)

■ Vînd Every Man's English Pronouncing Dictionary (By Daniel Jones); Essential English for Foreign Students (Books 1-4); The Concise Oxford Dictionary. Telefon 147104. (780757)

■ Vînd haină de nutrie, neagră, 3/4. Telefon 155603. (780865)

■ Vînd butelie aragaz. Telefon 145437. (780894)

■ Vînd o haină blană nutrie, lungă, nouă, sigilată, mărimea 46. Preț 1.000.000 lei. Telefon 147445. (780893)

■ Vînd două tablouri pictate și alte obiecte. Telefon 145183. (780892)

■ Vînd patine SALVO, negre, model deosebit, noi. Preț informativ 210.000 lei. Telefon 137286. (783051)

AUTO-MOTO

Vînd huse interioare de mașină. Preț negociabil.

Telefon 164248, după ora 19,00

■ Vînd Fiat 131 "Fiorini". C.L. - 1600. Preț negociabil. Tel. 033 - 729528, după ora 19,00. (Mun. Roman). (780797)

■ Vînd Dacia 1310 TX break, 30 mii km,1990, bleu 616, carte de indentitate, preț negociabil. Telefon 117403.

■ Vînd Dacia 1300, an fabricație 1976, cu piese de schimb, preț foarte convenabil. Telefon 153820.

■ Vînd VW Scirocco 1,8 l, an fabricație 1986, 4100 dolari, negociabil. Telefon 210770.

■ Vînd Dacia 1310, Ungaria, 1987, motor nou, vopsită. Vizibilă șos. Arcu 67, bl. 13-B, cu nr. 4-IS-3269, culoare crem. Telefon 210578.

■ Vînd ARO 244 D, motor Brașov, 1986, 4500 DM și VW Passat 1600, 3700 DM, ambele înmatriculate, prețuri negociabile. Telefon 117394.

■ Vînd 2 Dacii 1310 TLX, aduse recent în țară, fabricație 1987 și 1988, funcționare și aspect ireproșabile, preț 4 milioane lei, negociabil. Relații la telefon 125164.

■ Vînd Dacia 1300, an 1980, necesită vopsirea caroseriei, schimbat cauciucuri, preț negociabil - 2,5 milioane lei. Telefon 144741.

■ Vînd ARO 10, nou, 1400 km rulați, preț negociabil - 3800 dolari sau echivalent în lei. Relații la telefon 159134.

■ Vînd 3 Dacii 1310, două TLX și una TX, fabricație 1988 și 1990, aspect și funcționare ireproșabile. Relații la Service Dancu și la telefon 127070, zilnic.

■ Vînd Dacia 1310 break, an fabricație 1988 și Dacia 1310 TX, an fabricație 1989, import Ungaria, la prețuri negociabile. Telefon 171988, după ora 9,00.

■ Vînd Dacia din 1988, Ungaria, stare tehnică foarte bună, preț avantajos. Relații la telefon 119777 sau 132050.

■ Vînd Dacia 1310 TX, an fabricație 1982, preț fix 2 milioane lei și Dacia 1310 TX, an fabricație 1984, preț fix 2,5 milioane lei. Telefon 120516.

■ Vînd urgent Dacia 1310, break, fabricație 1987, import Ungaria. Telefon 139585.

■ Vînd Dacia break 1310 TX, 1987, stare impecabilă. Telefon 211467.

■ Vînd Dacia 1310 TX, Ungaria, an fabricație 1987, stare foarte bună. Telefon 120719.

■ Vînd Dacia 1310, an fabricație 1982, neînmatriculabilă și certificat Dacia 1310, an fabricație 1992. Relații la telefon 170550.

■ Vînd Dacia 1310, fabricație 1986, stare excepțională, preț negociabil. Telefon 115003, între orele 9,00-18,00.

■ Vînd urgent, extrem de avantajos, Dacia 1310 break, an fabricație 1986, înmatriculată. Telefon 175584, 177174.

■ Vînd urgent Dacia 1310, fabricație 1991, 5 trepte viteze, motor 1410, preț informativ 4,7 milioane lei. Telefon 152093.

■ Vînd Oltcit 11 RM, fabricație, decembrie 1990, și remorcă, 250 kg, preț avantajos. Telefon 143921 sau 127281.

■ Vînd urgent Dacia 1310, an fabricație 1987, 5 trepte viteze, culoare alb 13, carte de identitate, revizie tehnică 96, dotată cu RC autorevers, boxe, huse, alarmă antifurt, portbagaj, halogen, toate noi, stare tehnică foarte bună, preț 4,7 milioane lei, negociabil. Telefon 163109, sau la Bingo Select.

■ Vînd Dacia 1310 TX, Ungaria, 1989, 49 mii km, stare ireproșabilă, preț negociabil 5,1 milioane lei. Relații la telefon 167996.

■ Vînd Dacia 1310 TX, an fabricație 1986, înmatriculată recent, adusă din Germania. Telefon 170011.

■ Vînd ARO 244 D, motor Brașov, urgent. Adresa: str. Arh. Berindei, fostă Muncii nr. 38, la casă, cartier Galata.

■ Vînd Dacia 1310, stare și întreținere foarte bune, cu revizia făcută și număr schimbat. Telefon 153903.

■ Vînd Renault 25, neînmatriculabil an fabricație 1985, în stare bună. Telefon 035/15648, Bîrlad.

■ Vînd Opel Record 20 E, înmatriculat; sau certificat și piese. Telefon 25, com. Dumești-Iași, Deleanu Daniela.

■ Vînd Fiat Fiorino, 1989, 10 milioane lei, VW Passat neînmatriculabil, piese VW Passat. Telefon 137743.

■ Vînd auto străine, ani fabricație 1989-1993, direct din Germania. Telefon 137743.

■ Vînd Audi 100, an fabricație 1977, cap. cil. 1577 cmc, automatic, înmatriculat; sau schimb cu garsonieră. Telefon 157168.

■ Vînd Opel Kadett 1,3, fabricație 1982, cu motor nou, 1992, stare ireproșabilă, adus în țară 1994, vama achitată. Telefon 165660; 131857.

■ Vînd Audi 80, 4 portiere, cauciucuri noi, stare foarte bună, înmatriculat, carte tehnică, verificare 1996. Telefon 174616.

■ Vînd VW Passat, 1981, 80 km, 1600 cmc, benzină, 4 uși, gri metalizat, original, vama neplătită, neînmatriculat, preț neg. 1500 dolari. Telefon 144741.

■ Vînd Austin 1,3 LS, cap. cil. 1200 cmc, consum 5l benzină/100km, fabricație 1986, înmatriculat cu numere noi și carte de identitate, impecabil, preț 2,8 mil. lei. Telefon 121193.

■ Vînd Mercedes 300 diesel, recent adus în țară, cutie de viteze normală, funcționare ireproșabilă. Telefon 121193.

■ Vînd autoturism Zaz, 40 CP, perfectă stare de funcționare, carte identitate, înmatriculat. Telefon 121321.

■ Vînd VW Jetta, cap. cil. 1300 cmc, 4 portiere, culoare albă, recent adus în țară, avantajos. Telefon 121193.

■ Vînd Opel Ascona C, fără acte, stare perfectă, model deosebit, 2,8 mil, lei, neînmatriculabil; sau schimb cu autoturism înmatriculat (cu mici defecțiuni). Telefon 221783.

■ Vînd urgent Renault 30, 3-IS, 1600 cmc, servoaccelerație, frînă, direcție, închidere geamuri, trapă, electrice, check, control, altele, 3,8 mil. lei. Telefon 176742.

■ Vînd Mercedes 240, verificare tehnică înscrisă, cîrlig remorcare, funcționabilă, preț negociabil și avantajos. Telefon 167524.

■ Vînd VW Golf, înmatriculat cu 12-IS, consum 6l/100 km, stare perfectă de funcționare, preț 1100 DM, fix și motor 1100 cmc, preț 1500 mii lei. Telefon 135975.

■ Vînd Citroen Visa 17 diesel, din 1986, 110 mii km și cumpăr acte pentru aceeași marcă. Telefon 123932.

■ Vînd Mercedes Cobra 230, benzină, stare ireproșabilă, convenabil, adus recent. Telefon 116475.

ELECTRONICE

SC AUTO TECHNIC SRL
IAȘI
vinde din stoc:
● PC-uri 286 "Siemens" (noi), cu programe "CIEL" (contabilitate, gestiune etc) - 800.000 lei
● PC-uri 286 second-hand - 600.000 lei ● calculator portabil XT cu imprimantă - 900.000 lei
● imprimante A3 și A4
● consumabile
● componente PC-uri.
Tel. 116625 și 211579.

■ Vînd magnetofon "Rostov" plus două boxe 2x20 W, benzi noi înregistrate. Lăsați mesaj pentru Mihai sau nr. de telefon. (780707)

■ Vînd boxe "Jazz" hi-fi, 40 W, 4 ohmi, ireproșabil, preț fix - 100.000 lei. Tel. 177770.

■ Vînd televizor alb-negru "Sport". Relații la telefon 130011, după-amiază.

■ Vînd televizor color "Freedom Star", fără TXT, diagonala 51, sigilat. Preț fix 600.000 lei. Telefon 144552. (780773)

■ Vînd TV color, cu telecomandă, marca "Siemens" și "I.T.T". Calitate. Preț 350.000 lei. Telefon 174854. (780794)

■ Vînd TV color, cu telecomandă "Phillips" și "Grundig", tuburi excepționale, preț 350.000 lei. Telefon 173757. (780793)

■ Vînd televizor "Sirius" în stare perfectă de funcționare. Telefon 210856.

CASE - TERENURI

■ Vînd apartament 2 camere, confort I, parter, situat la stradă, zona Autogară, preferabil activitate comercială. Rog oferte serioase. Tel. 112723. (5786)

Vînd casă 3 camere, cu dependințe, pe Valea Tarcăului, sat Brateș, zonă superbă, 35 km. de Piatra Neamț. Telefon 033/627269.

URGENT!
Vînd apartament 4 camere, 70 mp, bloc 4 nivele, et. 3, faianță, gresie, telecablu, telefon, fototapet nou.
Foarte convenabil.
Tel. 153386

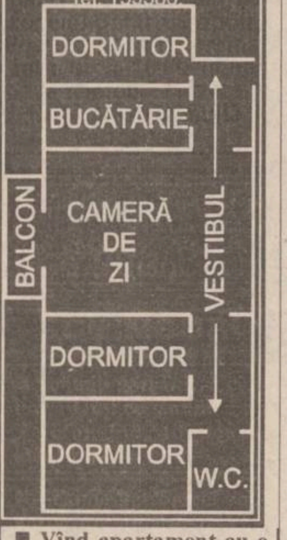

■ Vînd apartament cu o cameră, confort I, în Alexandru cel Bun (parchet, gaz metan, balcon închis). Telefon 165556. Preț negociabil, 6 milioane lei. (5841)

■ Vînd teren 400 mp și garaj beton armat 6,60x3,30 cu racord electric 380 V, posibilități apă, canal, gaze. Avantajos, negociabil. Telefon 162159. (783102)

■ Vînd (schimb) apartament 2 camere, Gară, cu casă. Telefon 117550, 144158, după ora 16,00. (780761)

CUMPĂRĂRI

Cumpăr benzi magnetofon înregistrate sau neînregistrate, în stare bună. Telefon 211570

■ Cumpăr certificate de proprietate, cantități mari, preț negociabil. Telefon 153588. (780195)

■ Cumpăr certificate proprietate. Relații la toneta de abonamente (RATC) de la Autogară. Preț negociabil. (780465)

■ Cumpăr certificate proprietate, negociabil, 15-18 mii lei. Telefon 158502.

ÎNCHIRIERI

Familie de intelectuali, cu un copil de trei ani, căutăm un apartament de trei camere, mobilat, cu telefon, eventual gaz, pe termen lung, în zonele: Centru, Copou, Podu Roș. Sunați numai între orele 10,00-14,00 la telefon 211424. Rugăm foarte multă seriozitate.

■ Caut spațiu en-gros pe strada Sărărie (la strada principală). Telefon 140952. (783101)

SCHIMBURI

■ Schimb garsonieră confort I Huși cu similar Iași. Telefon 111346, seara. (386623)

■ Schimb garsonieră confort sporit, ultracentral, Tg. Neamț, cu garsonieră sau apartament două camere plus diferență. Relații la telefon 033/660452 sau 173855. (5854)

■ Schimb apartament 3 camere, confort I, semidecomandat, proprietate, zona Oancea, cu apartament 2 camere, confort I, zona Tătărași, și diferență 3-4 milioane lei, sau auto. Telefon 174060.

■ Schimb apartament 3 camere, Canta, proprietate, cu apartament 2 camere și garsonieră. Telefon 145709, orele 9,00-15,00, zilnic, pentru Mioara.

■ Schimb (vînd) apartament 4 camere, proprietate, 100 mp, cu apartament 3 camere și diferență. Telefon 126854.

■ Schimb apartament 2 camere, decomandat, parter, bloc cărămidă, Cantamir, pentru apartament 2-3 camere, parter, numai la strada principală, Autogară, P. Roș, diferență apreciabilă. Telefon 167180.

■ Schimb mașină Opel Ascona, fabricație 1986, pentru apartament cu o cameră. Telefon 270034.

■ Schimb apartament 4 camere, Tătărași, 3 balcoane, 2 băi, et. 2, cu 2 apartamente a două camere, zonele Tătărași, T. Vladimirescu, Tg. Cucu, Păcurari. Telefon 176646.

■ Schimb căsuță 3 camere, beci, fîntînă, curte 300 m, nefinisată, tablă aluminiu, zona Motel, cu apartament 3 camere, Tătărași, T. Vladimirescu, Tg. Cucu, plus auto, vechime maxim 2 ani (Dacia). Telefon 141917, orele 9,00-18,00.

■ Schimb apartament 2 camere, proprietate, pentru 2 garsoniere, indiferent de zonă. Telefon 153702, zilnic.

■ Schimb casă cu trei camere și teren 2000 mp, în sat Ciurea, comuna Ciurea, cu mașină și diferență. Telefon 221268.

■ Schimb casă modestă, T. Vladimirescu, 2 camere și teren 230 mp, pentru apartament 2 camere, et.1-3, P. Roș, Tătărași, Păcurari.

■ Schimb (vînd) apartament 2 camere, Hala Centrală, parter, recent renovat, cu gresie, faianță și telefon, cu apartament 2 sau 3 camere, zona Copou, sau b-dul Independenței. Telefon 212120.

■ Schimb urgent apartament 4 camere, confort I, Țigarete, cu 3-2 camere, același confort, sau vînd cu 15-16 mil. negociabil. Telefon 163974.

■ Schimb (vînd cu 6 milioane neg.) apartament o cameră, șos. Nicolina, et. 4, a doua stație de tramvai de la P. Roș. Telefon 171392.

■ Schimb casă bătrînească, situată la periferie în Iași, cu teren la șoseaua Gara Nicolina, Avicola Uricani, Lețcani. Telefon 146023.

■ Schimb apartament 2 camere, confort I, 2 balcoane, boxă subsol, telefon, et. 4, Autogară, cu apartament 2 camere, conf. I, zona Tg. Cucu, P. de Fier, Pădurii, eventual ofer și diferență. Telefon 149208.

■ Schimb apartament 3 camere, conf. I, proprietate, et. 3, cu apartament 2 camere și diferență. Telefon 162332.

■ Schimb apartament 2 camere, cartier Tătărași, str. Ciric, confort II, et.1, parchet, telecablu, telefon, cu garsonieră și diferență neg. Eventual vînd. Telefon 175607.

■ Ofer garsonieră lîngă Gara Internațională și diferență sau cumpăr garsonieră, confort I, zona Peco Dacia, Țigarete, Păcurari. Telefon 111426.

■ Schimb garsonieră, confort III, lîngă UMF, cu autoturism Dacia, stare perfectă. Telefon 130144.

■ Schimb apartament 2 camere, proprietate, str. Mușatini 5, cu 2 garsoniere sau o garsonieră plus diferență. Telefon 131831.

■ Schimb garsonieră Timișoara, centru, conf. I, et. 3, cu garsonieră Iași, zonele Păcurari, Autogară. Telefon 161309.

■ Schimb apartament 2 camere, conf. I, cu garsonieră conf. I, zonele Tătărași, Oancea, P. Roș, Cantemir, Talcioc, Păcurari, Doi Băieți. Telefon 172747.

■ Schimb apartament 2 camere, conf. I, din cărămidă, foarte călduros, parchet, faianță baie, balcon închis, bine întreținut, et. 3, bloc cu 4 nivele, cu apartament 3 camere, decomandat, cu Dacia din '86, în perfectă stare de funcționare, zona P. Roș, Nicolina II, plus diferență.

■ Schimb apartament 3 camere, conf. I, capăt CUG, et. 4, cu apartament 2 camere, conf. I, indiferent de zonă. Telefon 221537.

■ Schimb 2 corpuri de casă, avînd 1200 mp teren cultură, vie, pomi, cu două apartamente: unul cu 3 camere și unul cu două camere, et.1 și diferență de bani, negociabil. Solicit zonele C. Negri Silvestru, cu fața spre sud. Telefon 117187.

■ Schimb apartament 2 camere, decomandat, parter, Cantemir, cu apartament 2 camere, numai la parter, la strada principală, cu vad, ofer diferență 2-3 milioane lei. Telefon 167180.

■ Schimb apartament 3 camere, confort I, zona P. Roș, cu apartament 2 camere, cu telefon plus diferență. Relații la telefon 136363.

■ Schimb garsonieră confort I, parter, Tg. Neamț, pentru spațiu în Iași, cartier Tătărași. Telefon 177477.

DECESE

Soția, copiii și nepoții anunță cu deosebită durere încetarea din viață, după o lungă și grea suferință, a celui ce a fost un bun soț, tată și bunic **TOPOLINSCHI JAN.** Înmormîntarea va avea loc joi, 29.12.1994, la Cimitirul "Eternitatea". Lacrimi și flori pe tristul lui mormînt. Corpul neînsuflețit este depus la capela de la poarta cimitirului.

Destinul neprevăzut a răpit dintre cei vii pe cel ce a fost
COROI DUMITRU (MITICĂ)
66 ani. Un soț, tată, socru și bunic exemplar pleacă acum pe ultimul drum lăsînd soția Pălăguța, fiica Dorina, ginerele Doru și nepotul Daniel cu o imensă durere în suflete. Corpul neînsuflețit va fi depus începînd cu ziua de marți 27.12.1994 la capela Bisericii "Sf. Mina" (Sf. Andrei). Cortegiul funerar va porni joi, 29.12.1994, ora 12,00 spre Cimitirul "Buna Vestire".

Cu adîncă durere, Adrian, soț, și Mona, fiică, anunță încetarea din viață după o scurtă și nedreaptă suferință a scumpei lor **COSTIN MARIA**. Înmormîntarea va avea loc miercuri, 28.12.1994 la Cimitirul "Sf. Petru și Pavel". Lacrimi și flori pe tristul ei mormînt.

CEASURI ELVEȚIENE FĂCUTE PENTRU GENERAȚII

CANDINO DOXA *TISSOT*
LA RAIONUL DE BIJUTERII AL MAGAZINELOR **COLIERUL**
(lîngă Tribunal), **VOGUE** și **COMPLAY** (din Botoșani)
zilnic: 10.00 - 17.00
Comenzi speciale sau informații: Firma **NEST**, 6600 Iași, Casa Modei (mezanin), tel. 032/ 117596

La mulți ani 1995 !

LoG-SofT
Str. Decebal nr.1, cam.32, Iași
Tel: 136016*, 132976*,int.132
Fax: 137766

Calculatoare SALIENT - omologate în ROMÂNIA
GARANTATE 2 ANI

1. SALIENT - PC 486DX-40 — *1222 US$*
   VLB, 4 Mb RAM, SVGA 512Kb, HDD 260 Mb, FDD 3.5", mouse
   Monitor color SYNCO-SONY 14",0.28 dpi, 1024x768
2. SALIENT - PC 486DX2-66 — *1367 US$*
   VLB, 4 Mb RAM, accelerator grafic VLB, 1 Mb, True color, HDD 340 Mb, FDD 3.5", mouse
   Monitor color SYNCO-SONY 14",0.28 dpi, 1024x768
3. SALIENT - PC PENTIUM-60 — *2150 US$*
   VLB, 8 Mb RAM, accelerator grafic VLB, 1 Mb, True color, HDD 420 Mb, FDD 3.5", mouse
   Monitor color SYNCO-SONY 14",0.28 dpi, 1024x768
4. SALIENT - PC PENTIUM-90 — *3284 US$*
   PCI Local Bus, 16 Mb RAM, acc. grafic PCI, 2 Mb, True color, PCI 32 bit I/O, HDD 540 Mb, FDD 3.5", mouse
   Monitor color SYNCO-SONY 14",0.28 dpi, 1024x768

Ofertă Specială de Sărbători!

Tel/Fax: 032/144718
Telefon: 032/211745
B-dul Copou nr.4
Etajul 1

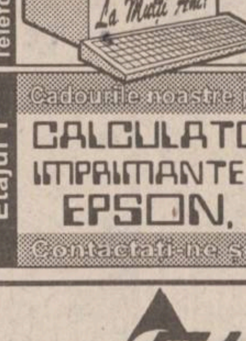

La Mulți Ani!

PC AMI
COMPUTERS COMPANY
UREAZĂ TUTUROR UN AN NOU FERICIT, SĂNĂTATE, BUCURII, ȘI TOT CE-ȘI DORESC!

Cadourile noastre pentru Dumneavoastră?...
CALCULATOARE GERICOM
IMPRIMANTE & CONSUMABILE
EPSON, SEIKOSHA
Contactați-ne și NU VEȚI REGRETA!

S.C. SIROCO S.R.L. Str. Armeană nr. 13, bl. G6
vă oferă
produse cosmetice
Farmec - Cluj
cu
ADAOS 0%

PREMS
PREM BRAȘOV
PRIN MAGAZINUL
DE PIESE AUTO
Str. Sf. Lazăr 76
Tel. **119353**
VĂ OFERĂ
■ **Arbori cotiți** DACIA 1300, 1410, ARO D-127, SAVIEM ■ **Cuzineți** ■ **Pivoți** ■ **Bielete direcție** ■ **Bielete antiruliu** ■ **Ax cu came pt. OLTCIT** ■ **Seturi motor** DACIA 1300, 1410, ARO D-127 ■ **anvelope** 155 x 13 Good year

Program: luni - vineri - 8^{00}-19^{00}
sîmbătă - duminică - 8^{00}-14^{00}.

S.C. DECAR S.R.L.
urează tuturor clienților, colaboratorilor și prietenilor firmei un
Crăciun fericit, îmbelșugat și un călduros
LA MULȚI ANI!

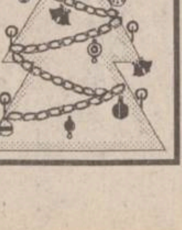

Tel./fax 176610 Depozit: Str. Crișan nr. 12 (în curtea Cooperativei "Solidaritatea")

FIMEX
O ALEGERE INSPIRATĂ
Distribuitor autorizat
GOLDSTAR
● televizoare ●
● video casetofoane ●
● casetofoane audio ●
Str. Cuza Vodă nr. 10. Telefon/fax 211333.

PRINT COLOR SRL
Societate Mixtă Româno-Italiană
Str. Săvescu nr. 3, tel. 114718, fax 117631
produce pentru dvs.
material publicitar:

- **autocolante din PVC și hîrtie**
- **termocolante**
- **foi cu antet**
- **cărți de vizită**
- **legitimații plastifiate**
- **sigle**
- **etichete**
- **prospecte**
- **coperți**
- **calendare**
- **imprimări: pixuri, brichete**
- **firme luminoase**

MEDISAN
CABINET MEDICAL
str. Theodor Burada 6 (lîngă Liceul de Muzică)
Informații și programări la tel. 112925, 114274.
consultații și tratamente de: BALNEOLOGIE, REUMATOLOGIE, podologie (picior plat), infiltrații și acupunctură în boli ale coloanei vertebrale și articulațiilor - dr. Vlad Dorin BEJAN; BOLI INTERNE, BOLI ALE SÎNGELUI sindroame mielo și limfoproliferative, hemoragipare, anemii, colagenoze - dr. TURTUREANU-HANGANU Ecaterina; ENDOCRINOLOGIE - dr. Cristina PREDA, dr. Carmen VULPOI; BOLI INTERNE și MEDICINĂ GENERALĂ - dr. Olimpia DIACONU; dr. Ella PINTILEI; CARDIOLOGIE, BOLI INTERNE - dr. Lăcrămioara NECULA; și BOLI NEUROCHIRURGICALE, dureri ale nervilor, cefalee-migrenă (neuroliză) - dr. Ghe. SĂNDULESCU; BOLI DE PIELE, VENERICE, DERMATOCHIRURGIE, psoriazis, eczeme, micoze, cancere ale pielii, acnee, boli ale părului și unghiilor, cauterizări, distrugerea firelor de păr de pe față, dermatocosmetică - dr. ADRIAN VASILCA.
Solicităm colaboratori medici specialiști și primari în diverse profiluri și asistente medicale
- relații zilnic între orele 14,00 - 15,00, telefon 112925.

De ce publicați anunțuri de mică publicitate în cotidianul "Monitorul"?

■ ***Motoc Valeria (50 ani) din Iași, str. Eternitate nr.96.*** "Citesc ziarul "Monitorul" în mod frecvent. Am mai dat și alte anunțuri, rezolvînd, în modul acesta, prin mică publicitate, multe probleme.

■ ***Zaborilă Lucia (35 ani), din Iași, str. Canta 28.*** "Citesc ziarul în mod frecvent. Nu am nemulțumiri. Citesc pentru scrisori, mica publicitate. Am mai dat anunțuri de felicitări cu fotografii. Aș vea să mai știu ce s-a întîmplat cu procesul "CARITAS".

■ ***Ciobăniță Vasile (25 ani) din Iași, str. Prudenței 7.*** "În general sînt mulțumit de articolele publicate și anunțurile publicitare le dau în acest ziar, deoarece îl citesc în mod frecvent".

■ ***Păstrăguș Elena (54 ani) din Iași, str. G. Ureche nr.3.*** "Am publicat anunțuri de vînzare teren și închiriere apartament, în lunile septembrie și octombrie, dintre care am reușit să închiriez apartamentul. Dau anunțuri în "Monitorul" deoarece consider că este un ziar citit, un ziar serios, care abordează probleme interesante".

✝

Sora Olga Botez și nepoții Corina și Laurențiu Chiper anunță cu durere încetarea din viață, după o scurtă și grea suferință a celei ce a fost
MARIANA COSTIN.
Dumnezeu s-o ierte.
Înmormîntarea va avea loc miercuri, 28.12.1994 la Cimitirul "Sf. Petru și Pavel". Lacrimi și flori pe tristul ei mormînt.

■ Cu deosebită durere, familia anunță decesul celui care a fost un deosebit soț și tată, ing. ȘERBAN GHEORGHE, fost director tehnic la "Moldova Tricotaje" Iași. Înmormîntarea va avea loc marți, 27 decembrie 1994, ora 13,00, la cimitirul Eternitate, Iași. Corpul neînsuflețit se află depus la capela cimitirului. Nu-l vom uita niciodată! (780896)

■ Familia anunță cu profundă durere încetarea din viață a celui care a fost magistrat SPIRIDON PUIȘOR. Înmormîntarea va avea loc marți, 27 decembrie ora 14,00, la cimitirul Sf. Petru și Pavel, în capela căruia este depus. (783052)

■ Marieta și întreaga familie anunță cu durere încetarea din viață a dragului lor CIORNEI FLORIN. Înmormîntarea va avea loc marți, 27 decembrie 1994, orele 12,00, la cimitirul Eternitate. Corpul neînsuflețit se află depus la capela cimitirului. (5966)

■ Soția, copiii, nepoții, nurorile anunță cu durere în suflet, după o lungă și grea suferință decesul celui care a fost un bun soț și bunic GAVRILAȘ V. DUMITRU, de 75 ani. Înmormîntarea va avea loc la cimitirul din localitatea Miroslava - Iași, în data de 29 decembrie 1994, orele 12,00. Dumnezeu să-l ierte. Îți vom păstra o vie și veșnică amintire. (5971)

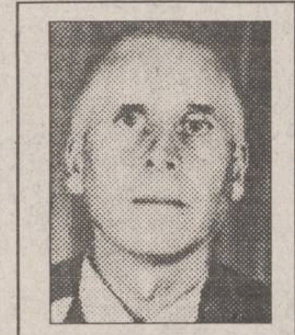

■ Soția, copiii, nurorile, ginerii și nepoții anunță cu durere dispariția din rîndul celor vii a celui care a fost un devotat soț, tată și bunic. Înmormîntarea, marți, 27 decembrie 1994, la cimitirul din comuna Voinești-Iași. Lacrimi și flori pentru chipul și sufletul său drag! (5967)

■ Cuța - soție, copiii - Bogdan, Cristina, Ionela anunță dispariția fulgerătoare a scumpului lor soț și tată FĂCĂLEȚ GICĂ, la vîrsta de numai 44 ani. Vei rămîne veșnic în amintirea noastră. Nu te vom uita niciodată! (5960)

CONDOLEANȚE

Familia Stanciu Ion și Maria regretă nespus dispariția din viață a celei ce a fost ANA MARIA și transmite sincere condoleanțe familiei Asăvoaie Ion și Violeta.
Dumnezeu s-o ierte!

Colectivul FRE Iași - SDFFJ Iași regretă pierderea celui care a fost
FĂCĂLEȚ GHEORGHE
și transmit sincere condoleanțe familiei îndurerate.

✝

Personalul Centrului de Distribuție a Energiei Electrice Exterior exprimă condoleanțe familiei îndoliate a celui care a fost ms. **BEȘLEGĂ N.**

✝

Locatarii blocului G4 din str. Tabacului nr. 5 sînt alături de familia ASĂVOAIE în aceste momente grele pricinuite de decesul fiicei **ANA MARIA**.
Sincere condoleanțe.
Dumnezeu s-o ierte.

✝

Colegii de serviciu din Centrul de Rețele Electrice Exterior Iași ai celui care a fost **FĂCĂLEȚ GHEORGHE** exprimă condoleanțe și întreaga compasiune familiei îndoliate și o asigură că sînt alături de ea în fața acestei grele suferințe.

■ Familia Ichim Ioan este alături de familia Asăvoaie Ioan în aceste momente grele prin trecerea în neființă a fiicei lor, ANA, și transmit sincere condoleanțe. (780887)

■ Colectivul Laboratorului P.R.A.M. CET II Holboca este alături de familia d-lui ing. șef. Ioan Asăvoaie la greaua pierdere suferită și îi transmite sincere condoleanțe.

■ Familia Coman Vasile este alături de familia Asăvoaie Ioan în aceste momente de adîncă tristețe pentru pierderea fiicei lor, ANA, și transmite sincere condoleanțe familiei îndoliate. (780886)

■ Familia Crețu Gheorghe anunță cu durere în suflet moartea neașteptată a cumnatului FĂCĂLEȚ GHEORGHE. Transmitem sincere condoleanțe soției - Cuța și celor trei copii - Bogdan, Cristina și Ionela. Nu te vom uita niciodată. Lacrimi și flori pe tristul lui mormînt.

■ Angelica, Luiza și Mihai anunță cu mare durere în suflet dispariția scumpului lor cumnat, unchi și frățior, GICĂ FĂCĂLEȚ, care a lăsat în urma sa, soția - Elena și cele trei flori - Bogdan, Cristina și Ionela. Vei rămîne veșnic în amintirea noastră.

■ Colectivul Secției Reparații CET II Iași transmite d-lui ing. Asăvoaie Ioan sincere condoleanțe pentru pierderea suferită prin decesul fiicei. Dumnezeu s-o ierte!

■ Fiicele, ginerii și nepoții anunță cu nemărginită durere încetarea din viață, după o lungă și grea suferință, a celui ce a fost ing. SPÂNU DUMITRU, veteran de război și om cu deosebite calități. (780795)

■ Locatarii blocului Z 12, Sc. A, din str. Decebal nr. 27 transmit condoleanțe familiei CURGI pentru pierderea suferită. (710796)

■ Familia Mihai Bitiuscă transmite sincere condoleanțe familiei Asăvoaie Ion și Violeta în aceste clipe grele datorate pierderii fiicei, Ana-Maria. (780789)

■ Profund îndurerați de dispariția prematură a celui ce a fost un suflet nobil - Neculai Beșleagă, familiile Nechita Gheorghe și Seghedin Adrian sînt alături de Ana și Cătălin, transmițîndu-le sincera lor compasiune. (780798)

■ Colectivul turei a II-a CET 2 - Holboca regretă decesul celei ce a fost Ana-Maria Asăvoaie și transmite sincere condoleanțe familiei îndurerate.

■ Familiile Nicolae Panfile și Constantin Rotaru regretă moartea fulgerătoare a celui care a fost DUMITRU SPÎNU și transmit sincere condoleanțe familiei îndurerate.

■ Colectivul cadrelor didactice de la Liceul Internat "C. Negruzzi" este alături de familia Cianga în acest moment greu prin care trece. Sincere condoleanțe. (5964)

■ Elevii clasei a X-a C de la Liceul "Mihai Eminescu" se alătură cu compasiune durerii doamnei profesoare Margareta Melinte, căreia îi transmit cuvenitele condoleanțe. (780898)

■ Nimic nu poate compensa durerea lăsată în urmă de dispariția prematură a celui care a fost RĂBEI MARIUS. Diriginta și colectivul clasei a X-a D a Liceului de Arte și Meserii "Gh. Asachi" aduc un pios omagiu și transmit sincere condoleanțe familiei îndoliate. (780890)

■ Familiile Poiană Adrian, Luchian Ion, Dumitriu Vasile sînt alături de familia Brînzilă Mihai la durerea pricinuită prin decesul mamei și transmit sincere condoleanțe. (780900)

■ Sincere concoleanțe familiei prof. Ionică Carmen și prof. Chiru Livia pentru pierderea fratelui și respectiv unchiului din partea familiei Zupcu Ioan și Ana. (5970)

■ Familia Lozonschi Gheorghe transmite condoleanțe familiei Muraru Gheorghe pentru pierderea celui care a fost COROI DUMITRU. Dumnezeu să-l ierte!

■ Locatarii blocului X-12, str. Decebal nr. 33, aduc un ultim omagiu bunului lor vecin MARIAN ȘTEFAN și transmit sincere condoleanțe familiei îndoliate. Dumnezeu să-l ierte.

COMEMORĂRI

■ Acum în prag de sărbătoare cînd colindătorii vestesc Crăciunul, noi, soția - Coca, fiicele, ginerii și nepoții vestim că azi, 27 decembrie 1994, se împlinesc 6 luni de cînd cel mai scump soț, tată, socru și bunic, TRAIAN ZAVATE din Ruginoasa - Iași, ne-a lăsat cu inimile zdrobite de durere și cu un mare gol în sufletele noastre pe care nimeni nu-l va putea acoperi vreodată. Îți dorim să ai parte de liniște, ceea ce n-ai avut în timpul vieții; nu-ți vom uita chipul niciodată și te vom plînge mereu. Dumnezeu să te ierte.

MULȚUMIRI

■ Ghiga Natalia (Peștișor) mulțumește întregului colectiv de cadre sanitare de la Clinica a III-a Chirurgie, Spitalul Spiridon, în special d-nei doctor Cristina Dăscălescu pentru efortul și munca depusă și urează cu ocazia sărbătorilor de iarnă "La mulți ani", sănătate, succes în activitate și spor în toate. (780885)

■ Elena și Gabriel Axinte mulțumesc colegilor de la Disciplina Construcții Metalice și din Catedra CCI a Facultății de Construcții și Arhitectură, care prin înțelegere, telegrame și flori au participat la dureroasa lor pierdere. (780897)

OFERTE SERVICII

Doriți să nu vă mai enervați din cauza colegilor de serviciu, incompetenți, leneși și invidioși?
Vă oferim un răspuns, dacă expediați acest talon și adresa dvs. la:
"Idei de afaceri"
- Fast Business, OP 54, CP 46, București. (M2)

MIKE BREUGER CO.SRL
str. Gîndu 6A (500m de la Agenția Tarom, în spate);
VINDE EN GROS
dulciuri, napolitane, biscuiți, drops, ciocolată, bomboane, țigări, cosmetice, cafea, chewing gum, băuturi,
zilnic, între orele 9,00-18,00. Vă așteptăm.

M.V.D.
FIRMĂ SPECIALIZATĂ ÎN CONSULTING
ASIGURĂ
■ constituirea S.C. cu capital românesc și mixt (SRL, SNC, SA) în regim de urgență; înregistrarea la Administrația Financiară, cod fiscal; ■ obținerea avizului de funcționare de la Primăria Iași; ■ constituire (înregistrare) filiale; ■ acte adiționale, mențiuni (lărgirea obiectului de activitate, asocieri, retrageri, cesiuni, majorări capital, puncte de lucru, radieri, dizolvări societăți).
Hotel "UNIREA", camera 107. Telefon **212299**, orele 10,00-20,00.

INTERFON
de
ACCES
cu
CARTELĂ
marca ELECTRA.
Produs de calitate, robust și fiabil, garantează siguranța și liniștea scării blocului dumneavoastră!
Pentru contracte de instalare și service, sunați la: *032/126276*.
SC ELECTRA SRL
Șos. Nicolina 919, tr.II, parter.
ASIGURAȚI-VĂ LINIȘTEA

SERVICII MEDICALE MOBILE

(asistență medicală la domiciliu; consultații medicale; prescriere de rețete în regim compensat; recomandări și investigații paraclinice; tratament de urgență; asigurarea transportului și internării în caz de necesitate)

Sunați la telefon
113130/569,
zilnic, între orele 7,00-23,00.
"CORPO-SAN" vă ajută!

Cabinet de planificare familială S.E.C.S.

Cabinetul acordă consultații de planificare familială și contracepție, consultații ginecologice, endocrinologie, dermatologie și sexologie. Cabinetul dispune de o largă gamă de mijloace contraceptive: contracepție hormonală (Microginon, Marvelon, Triquilar, Exluton), sterilete Cooper T 380, diafragme 70 și 90, ovule spermicide produse în S.U.A., prezervative EUROPA, spermicid gel Gynol, contracepția "de urgență".

Relații la tel./fax 146613, sau la sediul cabinetului din str. Oastei nr. 2, clădirea Dispensarului Medical Copou.
Program: luni-vineri 8,00-12,00 și 15,00-19,00, sîmbătă 9,00-14,00.

SC NATIONAL PROTGUARD SRL - Filiala Iași, prin CLUBUL DEFENSIV NPG și ASOCIAȚIA CIVICĂ "COPIII PENTRU COPII", prin Cercul de Sport și Turism organizează începînd cu luna ianuarie 1995
CURSURI INTENSIVE DE AUTOAPĂRARE
pentru toate vîrstele. Elevii între 7 și 18 ani vor beneficia de avantaje. Înscrierile se fac la Sala de Sport a Academiei Agronomice Iași (capăt Copou, tramvaiele 1, 4, 8, 13) unde se vor desfășura și cursurile. Doritorii se vor prezenta cu actul de identitate, iar elevii vor avea și actul de școlaritate, în zilele de 28, 29, 30.12.1994, orele 8-10.
Relații suplimentare la telefon 142754, zilnic orele 20-22.

Doamnele LENUȚA, NELI și RICA care au lucrat la "Casa de Modă" invită stimatele doamne la salonul de coafură - manichiură, care s-a deschis la hotel "Traian", camera 129, etaj 1, telefon 143330.

■ PROFAMILIA, orice analiză de laborator. Tel. 230431.

■ S.C. INTERMARKET S.R.L., prin magazinul KODAK, execută filmări video și orice servicii foto. Telefon 114210.

■ Reparații tapițerie la domiciliu. Telefon 146023. (5797)

■ Evidență contabilă asistată de calculator. Telefon 148019. (780479)

■ Doctor primar ofer consultații la domiciliul copilului. Telefon 161702. (5817)

■ Lucrez plăpumi și saltele. Telefon 160561, 158479. (780497)

■ Inginer repar televizoare color și AN. Sonor E. Nova. Telefon 128356. (780546)

PIERDERI

■ Pierdut (luat), în ziua de 19 decembrie 1994, cîine pechinez Maltez - 4 luni, cu o curelușă roșie din piele la gît, în zona restaurant Bolta Rece. Cîinele este în tratament (hepatită) și reprezintă valoare sentimentală pentru un copil. Răspunde la numele "Bobiță". Aducătorului, recompensă. Telefon 152370 sau 112567. (780754).

LICITAȚII

SC TRIMEC SA Iași
organizează
licitație publică
pentru vînzare de mijloace fixe: ■ autobasculante RD8135 ■ autocamioane 6,5-10 t ■ autobetoniere ■ autocisternă 10 t ■ autospeciale ■ remorci auto 6,5 t ■ buldozere S1500 ■ excavator S603 ■ încărcător Wolla ■ automacarale 10-12,5 t ■ piese și subansamble provenite din casări.
Licitația va avea loc în fiecare miercuri, ora 10,00, începînd cu data de 25.1.1995 la sediul societății în șos. Chișinăului km. 1. Informații suplimentare la tel. 032/132643.

FELICITĂRI

Lică, Valerică, Costică și Mitică transmit simpaticului lor coleg și prieten, LUCIAN-CRISTINEL ILAȘCU, cu ocazia zilei de naștere cele mai calde urări de bine și sănătate și *"LA MULȚI ANI!"*

DIVERSE

Datorită unui accident regretabil, colecția cotidianului MONITORUL a fost descompletată. Rugăm pe toți cei care ne pot sprijini la refacerea acestei colecții să se adreseze redacției. Exemplarele lipsă vor fi achiziționate contra cost, la prețuri negociabile.

Relații la telefon 172557, interior 16 sau 145610.

Agenția de turism TOTEM
REVELION
Busteni - 108.000 lei
Cabana Urlea (Făgăraș) - 47.000 lei
Vatra Dornei, Căciulata. Tabără montană 4-8.1.1995
Cabana Valea Sîmbetei - 16.500 lei.

Școala de Conducere Auto - DACIA 2000
Șos. Națională 24, primește înscrieri pentru seria din 19.12.1994.
Preț ora de conducere auto - 9.500 lei.
Telefon 125177.

CONSILIUL NAȚIONAL AL ÎNTREPRINDERILOR PRIVATE MICI ȘI MIJLOCII DIN ROMÂNIA - Filiala Iași
Vă informăm că sîntem în contact cu **CENTRO ESTERO - CAMERE COMMERCIO PIEMONTES TORINO** care, printre alte activități editează un buletin care se numește *"Richieste & Offerte DAL MONDO"* și care publică oportunități de afaceri din întreaga lume. Avînd în vedere că buletinul are un tiraj de 50.000 exemplare adresate întreprinzătorilor italieni, considerăm că aceasta este o ocazie deosebită pe care o putem folosi pentru mediatizarea oportunităților de afaceri românești. Pe toți cei interesați ca anunțurile lor să fie publicate **GRATUIT** în acest buletin îi așteptăm pentru înscrieri și alte informații la sediul nostru din str. Florilor nr. 2, sau la tel. 112026, zilnic, între orele 9,00-17,00.

■ Organizația umanitară "Convoy Aid Romania" face cunoscut că, începînd cu data de 21 decembrie 1994, atît Ștefan cît și Meda Apopei nu mai lucrează pentru "Convoy Aid Romania" și nu mai au nimic în comun cu organizația noastră. Ei au fost angajați permanent în cadrul acestei organizații timp de 4 ani și jumătate și prin urmare noi le dorim toate cele bune pentru viitor. Menționăm că amîndoi părăsesc organizația pentru a-și completa studiile. Director, Rod Jones (780799)

S.C. **FOODLAND** S.R.L.
vinde en-gros
- **whisky ROYAL SMITH, licență SCOTLAND**
- **brînză topită LA VACHE QUI RIT**
- **LOVE COLA - sticle de 1l și 330 ml**

PREȚURI IMBATABILE
Adresa: magazin - Alexandru cel Bun, bl. H4, parter, tel. 157034, fax 131667.
depozit - Baza 3, tel. 132888/int. 148.

SC *DIVAS IMPEX* SRL
Str. G. Ureche nr. 3, bl. W. Mărăcineanu-parter (în spatele tribunalului). Tel. 117830, 115923.
Program: 9,00-17,00, sîmbătă 9,00-12,00.
vinde televizoare en gros, en detail, cu plata în rate
• Royal • Goldstar • NEI • NEI (bifonic) • • Olympus • Grundig • Megavision • • Audisonic • Sharp • Toshiba •

OJT | TRIBUNAL | Str. G. Ureche | Reprez. Electronica | DIVAS IMPEX | Bl. W. Mărăcineanu | Str. Sf. Lazăr (fosta 7 Noiembrie)

Cu adevărat, cele mai mici prețuri din Iași!

FRESCO
MADE IN ITALY

Reprezentanța
FRESCO
Iași
Str. Aleea Rozelor nr. 8
sc. B, et. II, ap. 12,
telefon/fax 132607

LA MULȚI ANI!

ca să nu vă rătăciți, cumpărați o hartă
USA
Frankreich
France
+ EURO GUIDE
Hallwag
Hallwag
noi vă oferim hărțile tuturor orașelor mari și țărilor din Europa
la sediul ziarului Monitorul și la sediul de primire anunțuri de mică publicitate de la parterul magazinului Materna.

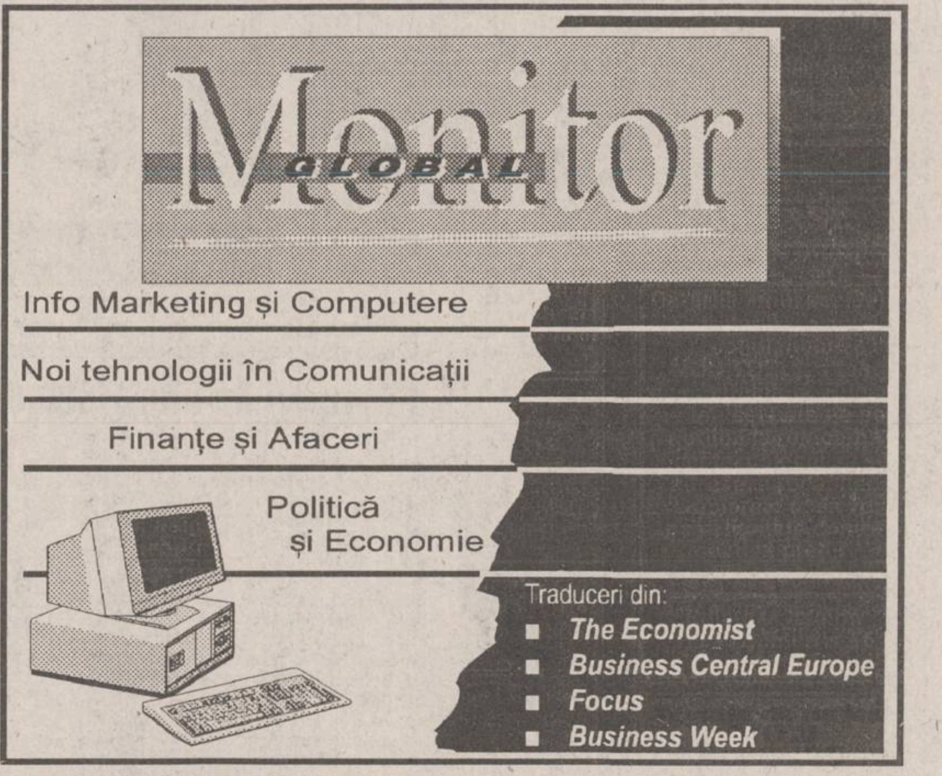

ALFINCOOL
Strada Platou Abator nr. 5. Telefon 174935, fax 177235

vă oferă:

Alcool rafinat 95,5° - 1440 lei
Alcool rafinat 87° - 1190 lei
Vodca Party 36° - 825 lei
Vodca Romanian Club 42° - 960 lei
Vodcă 33° - 765 lei
Rom Extrafin Romanta 38° - 890 lei
Rom superior 32° - 790 lei
Alcool sanitar 80° - 750 lei
Rachiu extra 25° - 625 lei
Rachiu extra 30° - 760 lei
Secărică - 32° - 810 lei
Prețuri fără TVA
Sticle Euro 1/2

LA MULȚI ANI!

UN PRIETEN DE NĂDEJDE PENTRU O IARNĂ GEROASĂ!

S.C. ARIO S.R.L.
Str. Păcurari nr. 142, telefon 163928

vă oferă
- **țesături din bumbac imprimat și uni - 1.600 - 3.900 lei/ml**
- **stofe - 12.500 -14.200 lei/ml**
- **stofe pentru mobilă - 8.500 - 9.500 lei/ml**
- **perdele simple și jacard - 1.700 - 8.700 lei/ml**
- **fețe de masă Pașcani - 8.400 lei/buc.**
- **fețe de plapumă - 7.000 - 8.200 lei/ml.**
- **covoare și carpete persane de Siret, Alba-Iulia - 25.500 - 63.000 lei/mp**
- **mochete și covoare sintetice Beclean și Sibiu - 7.800 - 13.500 lei/mp**
- **cergă din lînă și sintetică - 10.000 - 12.000 lei/ml**
- **pături lînă - 13.000-24.000 lei**
- **confecții din blană naturală pentru femei și bărbați produse la FAVIOR ORĂȘTIE - 120.000-670.000 lei**
- **căciuli din blană naturală pentru copii, femei și bărbați - 8.100 - 30.000 lei**
- **încălțăminte pentru bărbați, femei, copii**

În magazinul nostru se pot festona covoare!

Program: luni 10-20; marți-vineri 8-20; sîmbătă 8-14.

Agenți comerciali!

Aveți cele necesare decorării și înfrumusețării vitrinelor și spațiilor interioare, pentru **LUNA CADOURILOR și SĂRBĂTORILE DE IARNĂ?**

Magazinele DECORA și DUET
(str. I.C. Brătianu 36, între cofetăria Opera și restaurantul Cina și, respectiv, b-dul Ștefan cel Mare și Sfînt, bl. B2, parter, vis-à-vis de magazinul CENTRAL).
au pregătite pentru d-voastră tot ce v-ați putea dori:
- **minunate jucării de iarnă**
- **MOȘI CRĂCIUN muzicali**
- **instalații de pom muzicale**
- **globuri, steluțe, ornamente**
- **brăduți și plante decorative de sezon**

Sunați acum și designerii noștri se vor deplasa la sediul d-voastră pentru a realiza cele mai frumoase decorațiuni de sezon.

S.C. A&D NERIO S.R.L.

Telefon 032/147165.

Program zilnic 8,oo-20,oo, duminică 10,oo-14,oo

MONITORUL SENTIMENTAL

Ca să cîștigi trebuie să lupți

MATTIA: "... Sînt un băiat de modă veche ce ține la trecut și se adaptează din ce în ce mai greu prezentului, la fel ca oricare tînăr de vîrsta mea. Nu am pe nimeni apropiat, nu mi-am găsit perechea, într-un cuvînt nu mi-a «mers» cu fetele.

Mi-am consumat toată energia să cuceresc fata care-mi place. Ghinionul meu este că acest gen de fată nu m-a iubit niciodată. De ce oare oamenii se învîrt într-un cerc vicios? De la bani, ocolesc iubirea și ajung tot la bani... Sînt așa departe de oameni, singuratic și trist încît uneori cred că sînt mai fericit ca alții. Sîntem o generație de sacrificiu sau doar eu gîndesc așa?

... Aș vrea de la o fată orice, dar numai să nu stea lascivă, imobilă sau, mai rău, ignorantă cu mine. Nu vreau să atrag atenția, dar se uită la mine ca la un gunoi sau, mai bine zis, nu se uită deloc. Viciul meu e băutura doar atunci cînd am bani. Greșesc dacă sînt sincer? Sper că nu. Vei spune că din cauza asta nici o fată nu mă vrea, dar eu nu mă îmbăt niciodată. Beau cît îmi trebuie. În mine nu are încredere nimeni, sînt un nimeni, o nulitate, nici măcar un gunoi. Degeaba mă agit. Sînt condamnat să nu iubesc pe nimeni pentru că nu merit acest lucru."

- Singurul mod în care le pot răspunde celor ce îmi scriu este prin intermediul acestei rubrici și nu prin scrisori personale. Sper, deci, să înțelegi că nu este lipsă de bunăvoință din partea mea. Să revenim acum la epistola ta. Citind-o cu atenție mi-am dat seama că ești un tînăr frămîntat de tot felul de probleme (nu doar sentimentale), cărora încerci, fără succes, să le găsești o rezolvare.

Este limpede că în dragoste ai avut mai multe eșecuri dar asta nu înseamnă că trebuie să te resemnezi, să devii apatic și neîncrezător. Spui că ai făcut totul ca să cucerești genul de fată care-ți place, dar că nu ai reușit acest lucru niciodată. Dimpotrivă, ești privit cu indiferență, ceea ce tu pur și simplu nu poți suporta. Ca mulți alții, ai impresia că băutura ar putea rezolva problema cînd, de fapt, în acest mod complici și mai mult lucrurile. Nu este o greșeală că ești sincer și că îți recunoști viciul, așa cum spui tu, dar apelînd la "soluții" de acest gen nu vei realiza niciodată prea multe. Nu spun că ăsta este motivul pentru care fetele "nu te vor", înțeleg că nu ești un împătimit al paharului, dar într-adevăr, nici unei fete nu-i place să-și vadă prea des iubitul în această postură.

Cel mai bine ar fi să renunți la pesimismul cu care privești lucrurile. De fapt, cred că atribui celorlalți propria impresie proastă care ți-ai făcut-o despre tine. Nu poți fi o "nulitate", un "gunoi", dacă tu nu accepți aceasta. În primul rînd trebuie să lupți cu tine însuți și mai apoi cu alții. Cînd știi ce vrei și ai încredere în propriile tale forțe, viața nu ți se mai pare atît de amară și lipsită de sens. Cred că asta e problema ta. Găsește curajul de a încerca să iei totul de la capăt. Vei vedea că succesele nu vor întîrzia să apară. Ești tînăr, de ce să te irosești în gînduri negre și lamentații inutile, cînd singur poți face atît de multe pentru tine? Într-adevăr, vremurile sînt grele, dar dacă accepți să fii un învins, nu te poate transforma nimeni într-un învingător.

ANA-MARIA

La Telecinemateca, azi, 27 decembrie 1994, ora 20,45, programul 1

Paolo și Vittorio Taviani: "Bună dimineața, Babilon"

Nu sînt chiar atît de frecvente cazurile de cineaști-frați. Dar, iată, tocmai nașterea cinematografului o datorăm fraților Auguste și Louis Lumière. Să ne reamintim: aceștia, în ziua de 13 februarie 1895, fiind conducătorii unei uzine de material fotografic, la Lyon, înregistrează brevetul pentru "un aparat servind la obținerea și la vizionarea probelor cronofotografice", pe care îl vor numi, la 6 mai, în același an, ***Cinématographe***. Alte exemple: străluciții comici, cei patru frați Marx (Groucho, Harpo, Chico și Zeppo); cei doi actori, frații Barrymore (John și Lionel); frații Scheel, de asemenea actori (Maximilian, Maria, Editha și Jimmy); regizorii, frații Mihalkov (Nikita și Andrei). Și așa mai departe.

Taviani, de asemenea, regizori, sînt trei frați: Paolo, Vittorio și Franco, cel mai tînăr, la început asistentul de regie al celor doi, apoi, alegîndu-și propriul drum. Vittorio s-a născut pe 20 septembrie 1929, în localitatea San Miniato (Pisa). În aceeași localitate s-a născut și Paolo, pe 1-8 noiembrie 1931. Împreună cu prietenul lor, Valentino Orsini, toți trei legați prin poziție culturală și concepții ideologice, încă de pe vremea studenției, organizează spectacole de teatru avangardist la "Teatro di Cronaca". Tot împreună, în 1950, înființează "Cineclubul din Pisa". Debutează, ca regizori de film documentar de scurt-metraj, în 1954, ajutați de valorosul scenarist Cezare Zavatini, scenarist al mai multor regizori neo-realiști, "San Miniato, Iuglio '44", despre un masacru comis de trupele germane în localitatea San Miniato, film, de altfel, interzis. Mutîndu-se la Roma, sînt asistenți ai regizorilor Luciano Emmer, Luigi Pellegrini și Roberto Rossellini. O foarte bună ucenicie. Între 1954-1959, împreună cu Valentino Orsini realizează cîteva scurt și mediu-metraje, în afară de cel amintit: "Curtatone e Montanara" (1954); "Carlo Pisacane" (1954); "Ville della Brianza" (1955); "Moravia" (1956); "Pittore în città" (1958); "Voltera, comune medievale" (1958); "Carvunara" (1959); "Lavoratori della pietra" (1959). Tot împreună cu Valentino Orsini realizează și primele două lung-metraje: "Un uomo da bruciare" (1962) și "I furilegge del matrimonio" ("Căsătorie clandestină") în 1962. Cu filmul "I sovversivi" ("Subversivii"), din 1967, numele celor doi frați apar numai împreună. Înainte de a se despărți de Valentino Orsini, în 1960, mai colaborează la perfectarea scenariului pentru filmul lui Joris Ivens "L'Italia non e un paese povero" ("Italia nu este o țară săracă"), o comandă a Radioteleviziunii italiene.

Sub toate aspectele, cei doi frați formează o sinteză perfectă. Este imposibil să-i analizăm separat. Temele lor predilecte sînt cele sociale și istorice. Se interesează de anarhismul secolului XIX, de moartea unor lideri politici, de perspectivele umanității. Dar ei nu expun evenimente, întîmplări, ca scop în sine, adică ei nu "fac" filme istorice sau sociale sau social-istorice, ci folosesc istoria, evenimentele sociale, ca pretext pentru meditație, pentru sesizarea mecanismelor intime, aproape invizibile, ce condiționează acele raporturi între individ - sistem, între individ - istorie. Istoria, evenimentele sociale ca experiență umană și sursă de învățăminte. Dar fără nici o intenție didactică, moralizatoare. Ei lucrează cu mare rigoare. Tonul lor este fie interogativ, la modul amar, fie sarcastic. Ei practică analiza, dar construiesc și alegorii și parabole. De remarcat la ei bogăția formală, ritmul, uneori, contrapunctic. "I sovversivi" evocă anul protestatar 1968 cu o privire asupra stîngii italiene. Problematica de aici, cu unele elemente contradictorii, este reluată în "Sotto il segno dello scorpione" ("Sub semnul scorpionului"), în 1969. Aici, bogăție formală, contrapunct sunet-imagine. Tema protestului individual în "San Michele aveva un gallo" ("Sfîntul Mihail avea un cocoș"), film realizat în 1971. Protestatarul anarhic, Giulio, derutat, învins, se sinucide. Un film de sugestie, de vibrație intelectuală. "Allonsanfan" (1974) este un film istoric, dar următorul, "Padre padrone" ("Tatăl stăpîn") - Marele Premiu, Cannes, 1977, tot din 1974, este un film biografic, despre conflictul părinți-copii, despre puterea cuvîntului. "La notte di San Lorenzo" ("Noaptea Sfîntului Lorenzo"), din 1981, premiul special al juriului, Cannes, 1982, este o meditație asupra altei situații limită, războiul, un război fratricid văzut cu ochii, cu mentalitatea unui copil. Un film despre sufletul sicilian este filmul "Kaos" (1984), construit din patru povestiri: "L'altro figlio" ("Celălalt fiu"); "Mai di luna" ("Rău de lună"); "Requiem" și "Colloquio con la madre" ("Discuție cu mama"). Pretextul în "Bună dimineața, Babilon" (1987, o producție SUA-Italia-Franța) este epopeea a doi frați italieni care pleacă în America și lucrează pentru regizorul David Wark Griffith. Dar mor pe front și sînt înmormîntați în patrie. Aluzie chiar la frații Taviani. O meditație despre incompatibilitatea a două spații spirituale, american și italian. O meditație asupra înstrăinării, a locului natal cu semnificația unei matrice. Moartea celor doi frați semnifică o sancționare, nu o eliberare.

(Mircea DUMITRESCU)

VOGATORE MULTIUSO
un echipament ideal de antrenament la domiciliu
250.000 lei
Dimensiuni 73 X 114 X 66 cm
Acest produs se găsește la magazinul FRAROM

THIGH-MASTER
un aparat care are grijă de silueta ta

Acest produs se găsește la magazinele FRAROM și VOGUE

COTIDIANUL NAȚIONAL
ZIUA
24 de ore din zi pentru dumneavoastră
BUCUREȘTI

RADIO NORD-EST IAȘI
72,44 FM - STEREO

TOP 11 SLOW

Ediția a 47-a

		Săptămîna trecută
↑	1. Decembre - NICU ALIFANTIS	2
↑	2. Love Theme From "Flash Dance" - HELEN ST.JOHN	4
↓	3. Groovy Kind Of Love - PHIL COLLINS	1
↑	4. Till You Love Me - REBA McENTIRE	7
NE	5. Wonderful Tonight - ERIC CLAPTON	-
↑	6. I Wanna Wake Up With You - BORIS GARDINER	9
NE	7. Why Can't He Be You - PATSY CLINE	-
↓	8. Rocket Man - KATE BUSH	3
↑	9. When The Children Cry - WHITE LION	10
NE	10. Don't Cry For Me Argentina - S. O'CONNOR	-
↓	11. Is This Love - WHITES NAKE	8

DE 11 ORI ... SINGURĂTATE

Propuneri

1. Mother - JOHN LENNON
2. Body & Soul - SUZIE HATTON
3. Bella Donna - U.F.O.

REALIZATOR: DRAGOȘ OLTEANU

TV EUROPA NOVA
canal 54

marți,
27 decembrie, ora 17,30

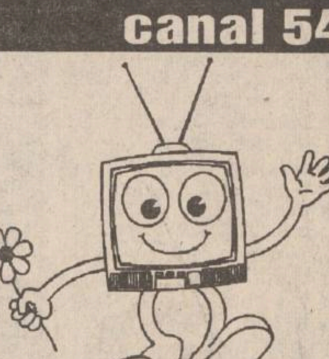

Intermeridian:
ITALIA

- Trastevere - inima Romei
- Portret - Pietro Mascagni
- SIP - noi servicii pentru societatea italiană
- Madruzzo - o familie pentru un sinod
- Verde și azuriu
- Portativ italian

Realizator: Oana Șerban

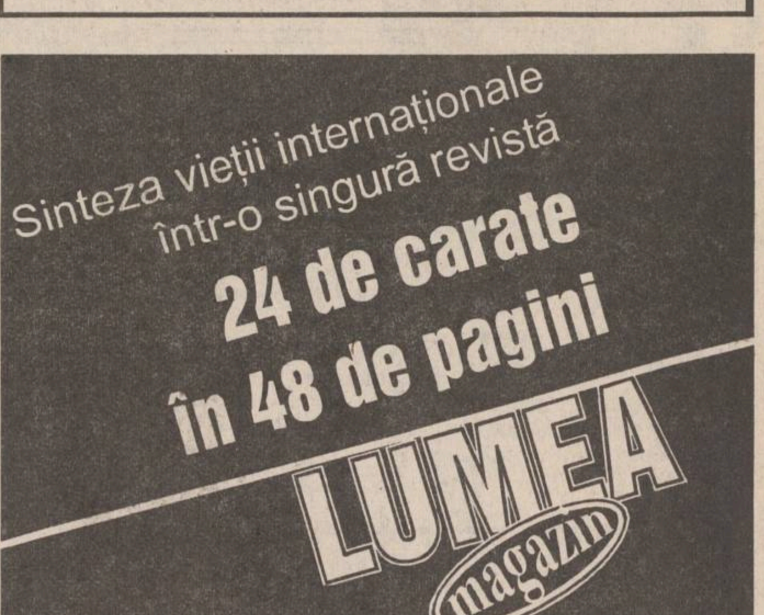

Abonamentele se fac la toate oficiile poștale (poziția 2135 din Catalogul Presei) și la redacție, telefoanele 3124177 și 3124893. Abonîndu-vă pe timp cît mai îndelungat, veți dispune de numeroase avantaje.

TALON MONITORUL

TOMBOLA EXCEPȚIONALĂ DE REVELION

NUMELE:

....

PRENUMELE:

....

ADRESA:

....

....

BI seria: ...... nr.: ....

TELEFON:

....

27 decembrie 1994

Aveti șansa de a vă bucura și mai mult că ați apucat Anul Nou

15 premii de cîte 1.000.000 de lei fiecare!

Pentru a participa la tombola organizată de **S.C. PANGRAN S.A.**, Radio-Televiziunea **EUROPA NOVA** Iasi și cotidianul **MONITORUL**, trebuie să cumpărați de la magazinele societății de panificatie PANGRAN S.A., în perioada 19-31 decembrie 1994, marfă în valoare de o mie de lei (valoarea a aproximativ două pîini și un pachet de biscuiți). După ce ați cumpărat marfa, vînzătoarea vă poate oferi la cerere un talon PANGRAN de participare la tombolă. În cazul în care cumpărați marfă de două mii lei sau de trei mii lei în aceeași zi, veți primi două, respectiv trei astfel de taloane. Magazinele PANGRAN (și alte cinci magazine ale S.C. ALIMENTARA S.A. care desfac produsele PANGRAN, magazine mentionate mai jos) vă oferă astfel de taloane pe toată perioada 19-31 decembrie 1994. Pentru a participa la tombolă, trebuie să colecționați 9 (nouă) taloane PANGRAN din zile diferite, nu neapărat în ordine.

De asemenea, în aceeași perioadă (19-31 decembrie, exclusiv zilele 25 și 26 decembrie), găsiți în cotidianul MONITORUL, în pagina 4 a celei de-a doua secțiuni (secțiunea de SPORT și mică publicitate), un talon de participare la tombolă. Pentru a putea participa la tragere, trebuie să decupați și să colecționați 6 (șase) taloane MONITORUL, din zile diferite, nu neapărat în ordine. Menționați pe talonul MONITORUL numele dvs., seria și numărul buletinului și numărul de telefon. Taloanele vor fi publicate în ziar începînd de luni.

Cînd veți avea strînse cele 9 (nouă) taloane PANGRAN și cele 6 (șase) taloane MONITORUL, puneți-le într-un plic și predați-le la orice magazin care poartă sigla PANGRAN sau la unul din cele cinci magazine ale S.C. ALIMENTARA care desfac produsele PANGRAN (magazine menționate mai jos), unde vor fi introduse într-o urnă.

Taloane PANGRAN puteti solicita și de la următoarele magazine apartinînd S.C. Alimentara S.A., care desfac produsele de panificație ale SC. PANGRAN : Hala Centrală (raionul de pîine), magazinul nr. 65 din Ciurchi, magazinul nr. 2 "Bicaz" din cartierul "Dacia", magazinul nr. 64 din Păcurari, magazinul nr. 80 din cartierul Alexandru cel Bun.

Dacă doriți să aveti șanse mai mari la tragerea excepțională, puteți participa cu mai multe plicuri. În fiecare dintre ele va trebui însă să aveti cîte 9 taloane PANGRAN din zile diferite și cîte 6 taloane MONITORUL din zile diferite. Numai asa plicul este complet și poate fi luat în calcul pentru extragere.

Tragerea exceptională va avea loc în seara de Revelion, într-o emisiune în direct realizată de postul de televiziune EUROPA NOVA Iasi. Din cele 15 premii de un milion fiecare puse în joc, numai 10 vor fi oferite de Revelion. Celelalte 5 premii vor fi oferite cu ocazia unui concurs care va avea loc la sfîrșitul lunii ianuarie, despre care veti afla din timp citind MONITORUL sau urmărind emisiunile postului TV EUROPA NOVA Iasi.

Pentru că tot trebuie să asigurați de la PANGRAN familiei dvs. pîinea cea de toate zilele, pentru că tot trebuie să cumpărați MONITORUL și pentru că tot trebuie să fiți bine dispuși în noaptea de Revelion urmărind EUROPA NOVA, participați la această tombolă cu premii uriașe. Nu trebuie să faceți un efort deosebit.

Nu uitați: nu va trece anul și în Iași vor fi 10 milionari în plus.

HOROSCOP

BERBEC

(21 mart. - 20 apr.):

👌 **Nu reduceți turația la mijlocul cursei, aveți perspective să treceți primul (prima) linia de sosire. Competiția nu va fi simplă.**

TAUR

(21 apr. - 20 mai):

✋ **Gesturile dvs. cele mai neînsemnate vor fi puse în lumina reflectoarelor. Chiar dacă nu faceți nici un pas greșit, tot veți fi comentat(ă).**

GEMENI

(21 mai - 21 iun.):

👍 **Nu rămîneți fără replică, dar lucrul acesta este mai puțin important. Consolidați-vă poziția profesională cîtă vreme vîntul vă este prielnic.**

RAC

(22 iun. - 22 iul.):

👎 **Imaginea dvs. publică este în curs de erodare, ca urmare a indeciziilor de ultim moment. Riscați-vă pielea măcar puțin, altfel lumea nu vă va crede.**

LEU

(23 iul. - 22 aug.):

👍 **Folosiți-vă ambiția în proiectele pe care le-ați avansat, n-o uzați pentru imaginea publică. Consolidați-vă sistemul de relații prin gesturi de reciprocitate.**

FECIOARĂ

(23 aug. - 22 sept.):

👎 **Puseele dvs. de orgoliu nu aleg momentul cel mai potrivit, ele cad uneori ca nuca în perete. În felul acesta vă alegeți cu umilința.**

BALANȚĂ

(23 sept. - 22 oct.):

👍 **Adeziunile sînt de foarte multe ori formale, conjucturale, nu merită să vă bazați pe ele. Căutați partenerii serioși, chiar dacă mai puțin agreabili.**

SCORPION

(23 oct. - 21 nov.):

👌 **Va trebui să purtați cu foarte multă abilitate relația în care v-ați angajat. Nu toată lumea are franchețea dvs., și mai ales, nu este dispusă la sincerități.**

SĂGETĂTOR

(22 nov. - 21 dec.):

👍 **Puneți cap la cap toate elementele de care dispuneți și trageți singur concluzia. Amănuntele ar putea să vă fie de mare folos.**

CAPRICORN

(22 dec. - 19 ian.):

👎 **Ideea nu este rea, dar condițiile nu sînt potrivite pentru aplicarea ei. Colaboratorii ar putea să fie surprinși de noutatea ei.**

VĂRSĂTOR

(20 ian. - 18 febr.):

👍 **Nu vă place să mergeți pe cărări bătătorite și asta e prima dvs. calitate. Vă trebuie putere de convingere pentru a obține aderenți la propunerile dvs.**

PEȘTI

(19 febr. - 20 mart.):

✋ **Colaborarea cu partenerii a început să scîrțîie, dar nu descoperiți încă motivele. Acordați-vă un răgaz, stopați activitatea și analizați situația.**

LEGENDA:

👎 - vă paște ghinionul
✋ - prudența e mama înțelepciunii
👍 - n-aveți nimic de pierdut
👌 - șansa vă surîde

Bcu
BIBLIOTECA
CENTRALĂ UNIVERSITARĂ
IAȘI

Nu pierdeți timpul: colecționați taloane de participare la excepționala "Tombolă a Revelionului"

15 premii de 1.000.000 de lei fiecare!

În pagina 4B se află cel de-al optulea "talon MONITORUL" și regulamentul de participare la concurs. Tombola este organizată de PANGRAN S.A., RTV EUROPA NOVA Iași și cotidianul MONITORUL

MIERCURI
28 decembrie
1994
An IV,
Nr. 304 (1060)
12 PAGINI
250 LEI

cotidian de informații
Monitorul

SECȚIUNEA A
ȘTIRI, OPINII, COMENTARII

Înainte de a anunța Poliția, Salvarea sau Pompierii, sunați la MONITORUL!
17.25.57
14.56.10

Director onorific: AUREL LEON
Redactor șef: DAN RADU ®

Curtea de Conturi va verifica dubioasa afacere de la COMTOM

■ *combinatul de la Tomești exportă carne de porc la un preț care abia acoperă jumătate din cheltuielile de producție*

De aproape doi ani, firma Comtom S.A., cel mai mare producător de carne și preparate din carne din județul Iași și al doilea ca mărime din țară, a vîndut carne de porc la un preț infim unei firme din Germania, Annuss GMBH. De fapt, marfa nu a ajuns niciodată în Germania, fiind trimisă direct în Federația Rusă sau Ucraina. Așadar firma germană a fost doar un intermediar. Prețul cu care a vîndut S.C. Comtom S.A. carnea de porc (carcasă - fără cap, picioare și organe interne) reprezintă aproximativ jumătate din cheltuiala făcută la obținerea produsului.

În numărul de ieri, 27 decembrie 1994 am prezentat cîteva elemente ale afacerii, în care partea română este net dezavantajată. Această faptă este pedepsită, conform legislației în vigoare, cu o amendă care poate fi redusă la 2.500 lei (!), cu toate că statul român pierde miliarde de lei.

De altfel, aceasta nu este prima afacere în care S.C. Comtom S.A. a pierdut o sumă mare de bani. Anul trecut firma în cauză a făcut un import de orz la un preț dublu față de cel practicat în țară și la o calitate mult inferioară orzului care ar fi putut fi cumpărat de pe piața internă. Valoarea importului s-a ridicat la 1,2 miliarde lei care, la valoarea de anul trecut a monedei naționale, reprezenta aproximativ 1,2 milioane dolari SUA.

Despre aceste afaceri dubioase a fost informată și conducerea administrativă a județului Iași.

În acest sens, prefectul ***Dan Gâlea*** ne-a declarat: ***"Știam de cele semnalate în ziar dinainte de apariția articolului. Nu am temeiul legal de a mă amesteca în treburile interne ale unei societăți comerciale. Totuși, am semnalat aceste aspecte reprezentanților Fondului Proprietății de Stat (FPS) din Consiliul de administrație al societății, cu rugămintea de a lua măsurile necesare, dacă se constată că se impune acest lucru. În plus, am solicitat și Curții de Conturi să verifice aceste lucruri***".

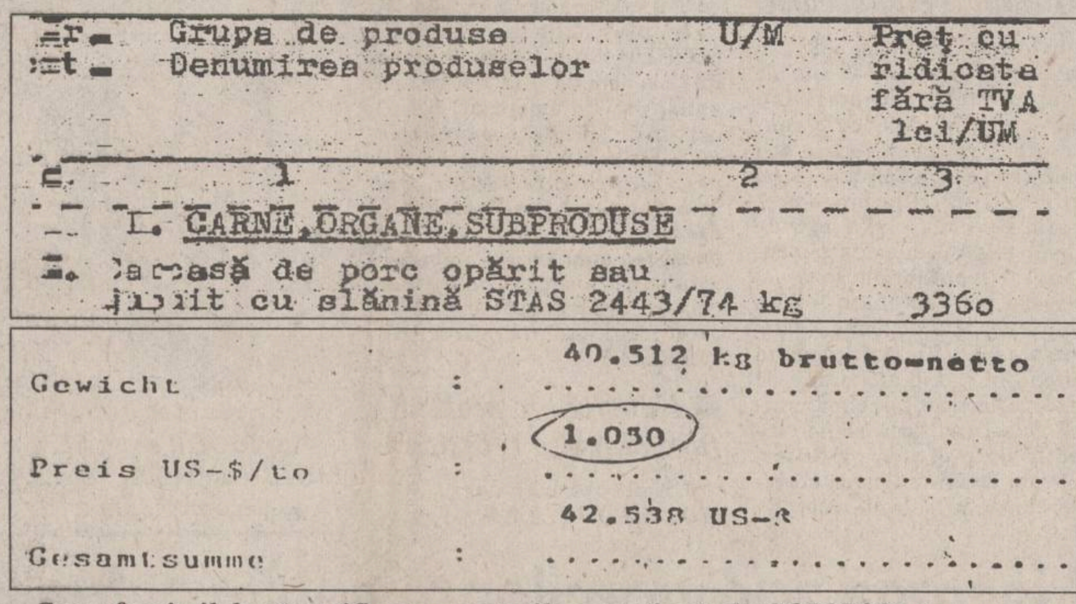

```
Nr.  Grupa de produse                U/M   Preț cu
crt. Denumirea produselor                  ridicata
                                           fără TVA
                                           lei/UM
0          1                          2       3
     I. CARNE,ORGANE,SUBPRODUSE
1.  Carcasă de porc opărit sau
    jupuit cu slănină STAS 2443/74 kg        3360
```

```
                       40.512 kg brutto-netto
Gewicht          :  ..........................
                       1.050
Preis US-$/to    :  ..........................
                       42.538 US-$
Gesamtsumme      :  ..........................
```

Sus - facsimil după notificarea prețurilor practicate de COMTOM (carcasa de porc se vinde la intern cu 3360 lei/kg). Jos - facsimil după documentul care însoțește carnea exportată (prețul este de 1050$/tonă, adică 1850 lei/kg).

Unul din reprezentanții FPS în Adunarea Generală a Acționarilor (AGA) de la S.C. Comtom S.A., ***Constantin Dascălu***, directorul general al Direcției Agricole, a făcut în legătură cu afacerea încheiată cu firma germană următoarele precizări: ***"În calitate de reprezentant FPS la Comtom, eu am trasat un plan de măsuri pe care conducerea executivă a S.C. Comtom S.A. trebuie să-l respecte. Este adevărat că prețul obținut pentru carnea trimisă la export este mic. Din acest motiv, eu am oprit operațiunile de export în luna noiembrie deși, conform contractului, S.C. Comtom S.A. ar fi trebuit să mai livreze în luna decembrie încă 1200 tone de carne"***.

Președintele Consiliului Județean, ***Ion Amihăiesei***, a fost mai puțin convins de cele menționate în articolul din numărul de ieri al cotidianului *"Monitorul"*: ***"Nu vreau să fac nici un comentariu asupra celor menționate în articol. Consider că trebuie să se aducă mai întîi dovezi, fie de o parte, fie de cealaltă parte, pentru a putea face niște afirmații. Oricum, atunci cînd se acordă o licență de export cred că se ține seama de multe elemente, printre care și ceea ce spuneți dumneavoastră"***.

În mod surprinzător, directorul Direcției Teritoriale Iași a FPS, ***Toader Berlea***, are o cu totul altă viziune asupra acestui contract cu firma germană: ***"Din cîte știu, acest contract a fost încheiat în urmă cu doi ani și expiră acum. Oricum, în contract se prevede un schimb, în sistem barter, adică nutrețuri contra carne. După cîte știți, în 1992, la noi în țară era criză de nutrețuri și acest contract a salvat practic întreprinderea. Pentru a îndepărta dubiile, într-o viitoare ședință a Adunării Generale a Acționarilor vom analiza cele semnalate în ziar și vom lua măsurile care se impun"***.

(Costel STROESCU)

NOUTĂȚILE ZILEI

VĂCĂROIU VA EMITE ORDONANȚE O sesiune extraordinară a Camerei Deputaților va fi organizată la sfîrșitul lunii ianuarie doar dacă vor exista motive de urgență pentru declanșarea ei, consideră Biroul Permanent al Camerei. Deși a existat o propunere în acest sens din partea grupului parlamentar PL '93 și a grupului minorităților naționale, Biroul Permanent, împreună cu liderii grupurilor parlamentare au decis ca luna ianuarie să fie dedicată "odihnei și refacerii", conform Constituției, mai ales că experiența sesiunilor extraordinare arată că eficiența ședințelor este redusă pe perioada vacanței. Tot ieri, Parlamentul a abilitat Guvernul să emită ordonanțe pe perioada vacanței parlamentare.

COPII ACCIDENTAȚI LA SĂNIUȘ La camera de gardă a Spitalului de urgență-copii "Grigore Alexandrescu" au sosit, în ziua de 24 decembrie, peste 40 de copii. Ei prezentau fracturi ale membrelor superioare în plăgi. Medicul de gardă, ***Toli Pătrăncuș***, a declarat reporterului Mediafax: ***"Am pus atîtea mîini în ghips, pe 24 decembrie, cît pentru o lună. În sala de așteptare era coadă mai rău ca la pîine"***. Pe lîngă fracturi, micuții scăpați de grija școlii s-au ales și cu plăgi, mai ales în regiunea abdominală, cauzate de impactul saniei cu bordura, pomii sau cu alte sănii aflate pe derdelușurile create ad-hoc, a mai precizat sursa citată. Toate aceste cazuri au fost tratate în ambulator. Au existat și situații mai delicate, în care copiii au rămas să-și petreacă sărbătorile de iarnă pe patul spitalului. Ei prezentau grave arsuri pe față și mîini din cauza jocului cu petardele.

CREȘTE NIVELUL DE TRAI? Rata inflației în luna noiembrie, față de octombrie, a fost de 2,8%, a declarat marți ***Alexandru Radocea***, președintele Comisiei Naționale pentru Statistică. Media lunară a inflației pe 11 luni ale anului 1994 s-a situat la 4,3%, față de 12,6% în perioada similară a anului trecut. Creșterea prețurilor de consum față de luna precedentă a fost de 3,2% la mărfurile alimentare, 2,6% la mărfurile nealimentare și 2,3% la servicii. Cîștigul salarial mediu net nominal brut s-a situat la 216.546 lei, iar cel net la 167.745. Cîștigul net a fost cu 4,5% mai mare față de luna precedentă.

INCENDII SĂRBĂTOREȘTI În perioada 24-26 decembrie, pe teritoriul țării noastre au izbucnit 61 de incendii dintre care 49 au avut loc la gospodăriile populației. Ca urmare a arsurilor și intoxicațiilor cu fum și gaze toxice, au decedat 3 persoane (doi bătrîni și un copil) și au fost rănite 12 persoane (11 adulți și un copil).

EXTRACȚII DE GAZE NATURALE Echipajul platformei de foraj marin Jupiter a început ieri forajul de exploatare a gazelor naturale pe platoul continental al Mării Negre. În acest an, petroliștii marini au extras din subsolul Mării Negre o cantitate de țiței reprezentînd 10% din producția țării, precum și 150.000 mc de gaze pe zi.

UN REGE BOLNAV Regele Hussein al Iordaniei era așteptat marți în Austria, unde urmează să fie supus unei intervenții chirurgicale la ureche, informează REUTER. Potrivit declarațiilor guvernatorului provinciei Styria, suveranul hașemit va fi internat într-o clinică din Graz, cu specific O.R.L. Intervenția va avea ca scop corectarea unui defect de auz.

21 DE PERSOANE UCISE ÎNTR-UN ACCIDENT Cel puțin 21 de persoane au fost ucise, iar alte 20 rănite vineri în urma coliziunii dintre două autocare pline cu turiști pe autostrada Pan-American, transmite REUTER. Accidentul s-a petrecut în apropierea portului Samanco, situat la 412 km distanță de Lima. Unul dintre autocare se îndrepta spre capitala peruană, iar celălalt spre portul pescăresc Chamanco, situat nu departe de locul dezastrului. Este al patrulea și cel mai grav accident rutier căruia i-au căzut victime turiști aflați în pelerinaje ocazionate de sărbătorile de iarnă.

Un student moldovean a devenit ucigaș plătit

Un asasinat cu o baionetă rusească

A fost identificat asasinul iranianului ***Mohamad Ali Assadi***. În urma unor cercetări de amploare, specialiștii Serviciului Poliției Criminale din Direcția Generală de Poliție a municipiului București au stabilit că asasinul se numește ***Andrei Costas***, cetățean din Republica Moldova. Ucigașul are 23 ani și este student la o facultate de management din București. Criminalul are o structură atletică, o înălțime de 1,75 m, ochii albaștri, părul șaten spre blond. Ca semne particulare, Andrei Costas are nasul mare, turtit ca de boxer. În ziua de 12 noiembrie, Mohamad Ali Assadi, împreună cu trei conaționali s-a deplasat cu un autoturism BMW la o unitate service pentru efectuarea unor reparații. Între timp, cu un autoturism Mercedes a mai venit Andrei Costas, alături de alți trei iranieni. Cu o baionetă de proveniență rusească (a cărei lungime este mai mare cu 7 cm decît cele utilizate de alte armate), Andrei Costas l-a lovit mortal pe Mohamad Ali Assadi. Victima a fost din anul 1980 membru activ al partidului promonarhist "Păzitorii Iranului Etern", principala formațiune opozantă a regimului actual din Iran. Assadi a fost ofițer superior în garda Șahului și se număra printre cei 12.000 de militari pregătiți special pentru paza lui Mohammed Reza Pahlavi. După lovitura de stat din 1979, Assadi a fost închis 3 ani, deoarece a rămas loial Șahului. Ayatolahul Khomeini, liderul spiritual al Iranului, l-a amnistiat și l-a trimis pe front în războiul cu Irakul, unde a luptat 5 ani ca ofițer specializat. În 1985 s-a refugiat în Turcia, iar din 1992 s-a stabilit în România, cu statut de azilant politic.

Ministrul Mincu critică infrastructura precară a rețelei medicale românești

"Jumătate din spitale ar trebui dărîmate"

În numărul 3 al revistei ***"Actualitatea medicală"***, apărut în cursul lunii decembrie, s-a publicat cuvîntarea ministrului Sănătății, prof. dr. doc. ***Iulian Mincu*** **(foto)**, susținută în cadrul unui dialog inițiat recent de Comisia de Sănătate și Familie a Camerei Deputaților cu Ministerul Sănătății. În alocuțiunea sa, ministrul ***Iulian Mincu*** și-a susținut punctul de vedere, exprimat și în alte ocazii, privind starea jalnică a infrastructurii rețelei medicale din România. În opinia sa, ***"infrastructura deteriorată înseamnă că avem spitale care, jumătate din ele, ar trebui dărîmate; avem policlinici care, jumătate din ele, sînt nefuncționale; servicii medicale subfinanțate și au rămas subfinanțate de 20 de ani; o politică de personal birocratică centralizată și la care, bineînțeles, se adaugă sistemul inflaționist"***.

(Silviu LABEȘ)

ORIGINAL BLUE JEANS !!!
Lee Americanino EDWIN Levi's
reducere 15 %
magazinele Blues International
PROGRAM 8.00-20.00
■ complexul SPLENDID, parter (lîngă Judecătoria Iași)
■ complexul SUPER COPOU, etaj

Silhouette
magazinul femeilor rafinate
s-a deschis în
str. Lăpușneanu 7B
(vis-a-vis de Anticariat)
PROGRAM: 8.00-20.00
CADOURI

Sigur vă interesează

Programul de sfîrșit de an al autobuzelor care efectuează curse interurbane

Dumitru Stan, managerul general al S.C. TRANSMIXT S.A. din Iași, ne-a precizat orarul după care vor circula autobuzele pe traseele interurbane la sfîrșitul anului. Astfel, pe 31 decembrie 1994, la ora 12, vor pleca pe traseu ultimele curse de călători, pe 1 ianuarie 1995 nu va circula nici un autobuz, iar pe 2 ianuarie 1995, de la ora 14,00, cursele interurbane vor circula după orarul normal. De asemenea, managerul societății TRANSMIXT S.A. ne-a mai declarat că, în funcție de cereri, se pot suplimenta autobuzele pe toate liniile interurbane, iar în toată perioada amintită se va afla la dispoziția călătorilor un autobuz de serviciu pentru cazuri extreme.

De la Direcția de Drumuri și Poduri, filiala Iași, am aflat că în momentul de față nu sînt drumuri închise din cauza condițiilor atmosferice. În zonele de munte este polei, care îngreunează circulația normală a autovehiculelor. **(M.G.)**

MONITORUL DE IAȘI

Sărbătorile pot fi periculoase

Au apărut primele victime ale meniurilor de Crăciun

Avînd în vedere consumul mare de alimente din perioada sărbătorilor de iarnă, alimente care nu întotdeauna sînt corespunzătoare calitativ, în Iași s-au înregistrat primele cazuri de toxiinfecții alimentare. La Spitalul de Boli Infecțioase Iași au fost internate la 28 decembrie două persoane cu toxiinfecții alimentare grave, datorate consumului de produse alterate. De asemenea, în zilele de 24, 25 și 26 decembrie s-a constatat o mărire a numărului de cazuri de hepatită virală (în fapt, majoritatea recidive) cauzate de nerespectarea regimului alimentar. După cum ne-au declarat surse din cadrul Spitalului de Boli Infecțioase Iași, în următoarea perioadă se așteaptă un număr mult mai mare de cazuri de afecțiuni datorate unei alimentații incorecte. Între acestea, trichineloza, o boală care ar putea fi evitată dacă s-ar face controlul sanitar al tuturor porcilor sacrificați în această perioadă. **(S.A. Nord-Est PRESS)**

Anotimpul ortopezilor

Tot mai multe persoane sînt internate cu traumatisme în urma alunecărilor pe zăpadă

Instalarea unor condiții meteo care au favorizat apariția de polei și a zăpezii a dus la creșterea, în această perioadă, numărului de accidente osteo-articulare. După cum a evidențiat medicul ***Cezar Popescu***, de la Secția de Ortopedie a Spitalului de Urgențe Iași, saloanele acestei secții sînt pline. Dacă în restul anului, pe noapte sînt internate 2-3 persoane accidentate, în această perioadă se ajunge la 8-9 cazuri/zi. Iarna este anotimpul ortopezilor. Medicul Cezar Popescu susține că părțile cele mai expuse la accidente ale scheletului osos sînt articulațiile membrelor, care sînt afectate în urma căzăturilor pe gheață. De asemenea, se înregistrează o creștere a numărului persoanelor cu plăgi deschise, cauzate de contactul cu obiecte dure, în această situație, cu pavajul. **(S.A. Nord-Est PRESS)**

O inițiativă a unei fundații umanitare

Profitul unui viitor magazin din Iași va fi donat săracilor

Fundația de caritate britanică ***"Cleveland Christian Followship"*** a făcut ieri o ofertă scrisă primarului Constantin Simirad de a deschide la Iași, în 1995, un magazin care va comercializa produse textile din Anglia, profitul astfel obținut fiind donat populației sărace a orașului. ***"Sînt de acord cu o astfel de inițiativă, le dau voie să vîndă orice în magazin, dar să fie lucruri noi. N-am să accept să vină să vîndă vechituri!"***, a menționat primarul ***Constantin Simirad,*** comentînd această ofertă. Pentru a deschide acest magazin, fundația britanică a solicitat un spațiu în centrul Iașului, în strada A. Panu. De asemenea, conducerea organizației "Cleveland Christian Followship" a prezentat municipalității ieșene posibilitatea înfrățirii municipiului Iași cu orașul englez Stockton-On-Tees, unde fundația își are sediul central. În acest sens, în prima ședință din anul 1995 a Consiliului Local din orașul englez, va fi analizat acest proiect de înfrățire dintre Stockton-On-Tees și municipiul Iași. **(Ovidiu LUNGU - Nord-Est PRESS)**

Acte de caritate

Daruri pentru copiii orfani

Școala de copii orfani din Cozmești (Pașcani) a primit în aceste zile daruri de Crăciun în valoare de peste 900.000 lei de la Fabrica de perdele din Pașcani., S.C. SIRETUL S.A. De asemenea, ieri, Direcția Județeană de Drumuri și Poduri Iași a donat copiilor orfani de la Școala din Bucium cadouri în valoare de aproape 900.000 lei. "Nu este mult, dar nu este nici puțin", consideră secretarul CJ Iași, Ion Serbina. **(O.L. - Nord - Est PRESS)**

O revistă care se distribuie gratuit

"Pentru copiii români"

Cu ocazia sărbătorilor Crăciunului, organizația ***"Pentru copiii români"***, cu sediul la Viena (Austria), a contribuit, prin intermediul membrilor filialei ei din Iași, la pregătirea unor serbări în cinstea Crăciunului, în unele instituții de învățămînt și spitalicești din Iași, în care se află copii necăjiți sau bolnavi. Membrii organizației amintite au împărțit daruri la Sanatoriul din Popești, unde se află copii cu afecțiuni neuro-psihice, la Leagănul de copii nr. 4 din Iași, la unele școli generale, precum și copiilor internați în Clinica de Neuropsihiatrie Infantilă (NPI) a Spitalului Universitar "Socola". După cum ne-a informat profesor Constantin Romanescu, președintele "Asociației pentru copiii români" - filiala Iași, au fost distribuite copiilor, gratuit, exemplare ale revistei "Pentru copiii români", care apare într-o prezentare grafică de foarte bună calitate. Profesorul Romanescu ne-a precizat că revista se acordă gratuit tuturor părinților care o solicită pentru copiii lor, la sediul organizației, aflat la "Casa cu absidă", din Centrul Civic (telefon 116242). **(Silviu LABEȘ)**

Lansare de carte

"Memoria amfiteatrelor", de Titus Raveica

Mîine, 29 decembrie 1994, ora 18,00, la ***Clubul Cultural "Junimea"*** (Casa "V. Pogor") din Iași, va avea loc lansarea cărții ***"Memoria amfiteatrelor"***, de ***Titus Raveica*** (editura Tinerama '94). Cartea va fi prezentată de: prof. Constantin Ciopraga și criticul literar Ioan Holban. Manifestarea este organizată de Muzeul Literaturii Române, din Iași. **(Ingrid GAL)**

O retrospectivă a celor mai interesante idei manageriale

1994 - anul în care industria ieșeană s-a înrudit cu agricultura

O mare parte din societățile comerciale ieșene de stat desfășoară, în prezent, activități economice complet diferite de activitatea de bază - prin care s-au făcut cunoscute pe piață. Începute înainte sau după anul 1990, aceste activități sînt efectuate, în principal, în scopul ocupării forței de muncă disponibilizată din alte sectoare ale societății respective (după specializare sau recalificare) sau pentru diversificarea obiectului de activitate. În ultimă instanță însă, aceste activități - surprinzătoare pentru cei care știu că o fabrică de mobilă, de exemplu, trebuie să producă numai mobilier - exprimă încercarea conducerilor unităților de a căpăta o anume mobilitate pe piața internă (sau chiar externă). Nu în ultimul rînd, aspectul semnifică și încercarea de a găsi noi soluții de obținere a unor resurse financiare suplimentare. Aceasta - mai ales în cazul acelor societăți mari de stat care s-au confruntat în ultima perioadă cu serioase dificultăți financiare.

■ La SUPREM SA s-a înființat o ciupercărie

În această situație se află mai multe societăți ieșene de stat ale căror produse sau activități cunoscute sînt doar cele consacrate. Este cazul societății comerciale ***SUPREM S.A.*** (fosta I.U.P.S.R.) care, pe lîngă producția de utilaje și piese de schimb pentru industria cimentului, a început recent două noi activități, la scară mică. Astfel, după cum ne-a declarat ***Vasile Brădățeanu,*** director tehnic al unității, în cadrul atelierului de tîmplărie, un număr de circa cinci-zeci de salariați lucrează la producția de piese de mobilier. Concret, după calificarea corespunzătoare, personalul respectiv confecționează la început, pentru testarea pieții - taburete, vitrine de colț și alte tipuri de mobilier.

În plus, conducerea S.C. SUPREM S.A. a hotărît recent ca în fosta seră de flori din incinta unității să fie amenajată o ciupercărie: ***"Prima producție de ciuperci a fost deja obținută și am vîndu-o salariaților. Am investit circa 2,5 milioane lei și, deoarece prima producție a fost bună, intenționăm să continuăm activitatea, în ideea de a vinde ciuperci și pe piață"***, a subliniat directorul tehnic al S.C. SUPREM S.A.

■ Fabrica de mobilă face și mase plastice

Un alt caz este cel al S.C. ***MOLDOMOBILA S.A.***, unde circa treizeci angajați lucrează în cadrul unui atelier de mase plastice. Potrivit informațiilor furnizate de ***Corneliu Anton,*** director comercial al societății, acest atelier a fost înființat înainte de 1990, în scopul înlocuirii, în perspectivă, a materialului lemnos pentru mobilier. În timp s-a renunțat la această posibilitate, iar personalul atelierului lucrează în prezent la confecționarea unor elemente decorative din mase plastice (pentru mobilier). Pe lîngă acestea se mai produc și diverse obiecte de uz gospodăresc, din același material, care sînt comercializate pe piață.

■ Cei de la "Mase Plastice" se vor apuca de comerț

Sergiu Ambrono, directorul de la SC MOLDOPLAST: "Trebuie să facem și comerț"

În schimb, societatea ieșeană specializată în prelucrarea maselor plasticve - ***MOLDOPLAST S.A.*** - vizează în prezent obținerea de fonduri bănești suplimentare din activități de comerț. ***Sergiu Ambrono,*** director general al unității, ne-a informat în acest sens: ***"Urmărim să extindem rețeaua de desfacere cu amănuntul pentru a putea comercializa, pe lîngă produsele noastre și alte bunuri de larg consum solicitate pe piață. În acest scop, intenționăm să deschidem la începutul anului 1995 încă un magazin propriu, la sediul societății. În total, în activitatea de comerț vor fi integrați circa douăzeci de salariați".***

■ La TEROM se vor produce detergenți

Una dintre cele mai mari societăți de stat din Iași, combinatul TEROM, are deja o serie de alte activități, pe lîngă cea principală - de producere a firelor și fibrelor sintetice. Astfel, o echipă de 62 angajați realizează confecții textile și alte cîteva zeci de salariați confecționează cuverturi de pat și haine din imitație de blană. În plus, în cadrul secției mecanice a combinatului funcționează, conform celor declarate de ***Ion Ardelean,*** director general al S.C. TEROM S.A., un service auto în cadrul căruia se efectuează și recondiționări de piese de schimb pentru autoturisme.

"Deși, la scară mică existența activităților secundare ale societăților de stat conduce la ideea că administratorii acestora încearcă găsirea unor soluții care, pe moment sau în perspectivă, pot contribui la utilizarea mai bună a forței de muncă și chiar la completarea disponibilităților financiare. Există, de asemenea și încercări mai solide" de completare a venitorului și ocupare a forței de muncă, precum constituirea de firme mixte. Este cazul societăților MOLDOPLAST S.A. care a înființat o firmă româno-germană, avînd ca obiect de activitate producția de încălțăminte de protecție (cu douăzeci de angajați - toți muncitori ai S.C. MOLDOPLAST) și S.C. TEROM S.A. care a înființat o societate româno-franceză cu firma ECLA S.A., producătoare de detergenți.

Din păcate, aceste cazuri sînt rare, deoarece investitorii străini nu sînt atrași, în acest moment de economia țării noastre. **(Mihaela BREZEANU)**

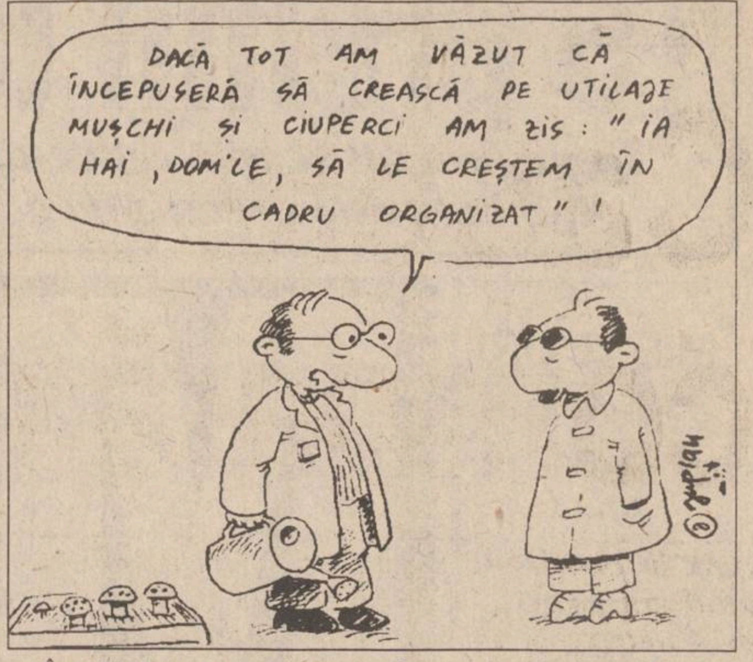
DACĂ TOT AM VĂZUT CĂ ÎNCEPUSERĂ SĂ CREASCĂ PE UTILAJE MUȘCHI ȘI CIUPERCI AM ZIS : "IA HAI, DOM'LE, SĂ LE CREȘTEM ÎN CADRU ORGANIZAT" !
© Jeplau

Afacerea agronomilor revine în actualitate

■ *toate procesele intentate celor care au primit ilegal pămînt trebuie redeschise la Judecătorie, conform precizărilor Curții Supreme de Justiție*

Procesele intentate persoanelor implicate în ***"Afacerea agronomilor"*** de către Comisiile județene de aplicare a Legii 18/1991, pentru desființarea titlurilor de proprietate ale acestora, au fost ***"returnate"*** de la curțile de apel la judecătorii. Această măsură a fost luată în urma publicării în revista "Dreptul", din luna decembrie a.c., a Deciziei nr. 162, emisă pe data de 2 martie 1994 de secția Contencios Administrativ a Curții Supreme de Justiție.

Reamintim că în luna septembrie a.c., Judecătoria Iași a suspendat cele cîteve zeci de procese intentate de Comisia Județeană Iași, trimițîndu-le, spre soluționare, Curții de Apel Iași. Aceasta suspendare a proceselor s-a datorat unei alte decizii, emisă tot de Curtea Supremă de Justiție, prin care titlurile de proprietate erau asimilate, din punct de vedere juridic, actelor administrative. Drept urmare, anularea sau modificarea titlurilor de proprietate se făcea prin Contenciosul Administrativ, competența revenind curților de apel.

Dan Gâlea: "Vom redeschide procesele la judecătorii"

In ceea ce privește emiterea acestor decizii de către Curtea Supremă de Justiție, Valeriu Diaconu, președinte al Curții de Apel din Iași, ne-a declarat: ***"Aceste acte de proprietate sînt emanația unor organe administrative. De aici a plecat o anumită discrepanță de practică judiciară. Decizia aceasta ultimă pune, oarecum, lucrurile la punct; Curtea Supremă de Justiție și-a reconsiderat poziția. După opinia noastră, această decizie (n.r. Decizia nr. 162/2 martie 1994) are o importanță particulară pentru că acceptă teza potrivit căreia trecerea în circuitul civil, din circuitul administrativ, presupune o competență generală a instanței de drept comun".***

Referitor la aceste modificări, prefectul Dan Gâlea a afirmat: "Vom redeschide procesele la judecătorii, susținîndu-ne afirmațiile pe care le-am depus la dosare, în fiecare cauză în parte." **(Daniel NIȚOI)**

"Ștefan Vișoianu a venit la noi cu capul plecat"

■ *unul din directorii RA "Apele Române" își amintește cum a cerut Ștefan Vișoianu să nu plătească o amendă de un milion de lei*

SC "Agroind Ciurea" SA, societate condusă de Ștefan Vișoianu, a primit, în anul 1994, două amenzi de cîte un milion de lei. Prima amendă a venit din partea Direcției Sanitar-Veterinare Iași care, în urma unui control efectuat la abatorul acestei societăți, din comuna Ciorbești, a constatat nerespectarea normelor sanitar-veterinare în vigoare. ***"Lipsea fluxul tehnologic pentru prelucrarea cărnii, fapt care atrăgea nerealizarea condițiilor impuse de legislația sanitar-veterinară. În atelier existau condiții precare de lucru, constatarea fiind făcută înainte de Paște. Practic, se intersectau fluxurile cărnii, nu erau vestiare, pereții nu aveau faianță sau un tapet lavabil și altele"***, afirmă surse din cadrul Direcției Sanitar-Veterinare Iași. Amenda dată de inspectorii de specialitate a fost contestată în instanță de principalul acționar al "Agroind Ciurea" SA, proces pe care l-a cîștigat. Însă, ca urmare a acestui control, într-o lună de zile abatorul îndeplinea condițiile prevăzute pentru a funcționa.

Cea de a doua amendă a fost dată cam în aceeași perioadă, de inspectorii RA "Apele Române". Motivul a fost deversarea în lacul Dumbrava, de către ferma de porci a aceleiași societăți, a unor ape uzate peste limitele admise. ***"A venit la noi cu capul plecat, spășit, de parcă era ultimul om care ar încălca legile"***, ne-a declarat unul dintre directorii RA "Apele Române". Și, după cum reiese din discuțiile purtate cu diverși inspectori, cu acea ocazie Ștefan Vișoianu s-a angajat ca în termen de trei luni să lichideze ferma de porci, fapt care ar fi dus la eradicarea cauzelor de poluare a lacului Dumbrava. Tot atunci, "latifundiarul de la Ciurea" și-a făcut cunoscute intențiile de a crea o fermă de creștere a curcanilor, motiv pentru care RA "Apele Române" i-a acordat un credit moral. Însă, în momentul de față, în loc să fie lichidată, ferma de la Dumbrava deține 300 de porci. Nici pînă astăzi RA "Apele Române" nu a fost înștiințată dacă Ștefan Vișoianu a plătit amenda, însă inspectorii de la serviciul "Calitatea apei" sînt hotărîți să aplice amenzi mari pentru deversarea dejecțiilor, de data aceasta păgubitul va fi Ștefan Vișoianu ca persoană fizică, și nu societatea pe care o conduce. **(George TOADER)**

După tragica moarte a soțului

Nevasta lui Constantin Postolache solicită ajutor

■ *în prezent ea locuiește împreună cu fiul ei într-un culcuș improvizat la intrarea într-o scară de bloc*

Mariana Postolache

După cum s-a relatat în cotidianul "Monitorul", pe 21 decembrie a.c., Constantin Postolache a murit în condiții mai puțin obișnuite. El locuia, din primăvara acestui an, împreună cu soția și copilul său în vîrstă de 11 ani, într-un culcuș improvizat într-o scară a blocului Q7 de pe strada Drobeta, din cartierul Dacia. Sărăcia cumplită în care trăia, mizeria din jurul său, epilepsia, toate l-au condus pe Constantin Postolache spre moarte. În urma sa au rămas soția, Mariana, și băiatul, Ionuț Ciprian, care continuă să locuiască exact în aceleași condiții mizere și inumane. Înainte de a ajunge în stradă, familia lui Constantin Postolache a locuit mai mulți ani în apartamentul fratelui său, Vasile Postolache. Dar, motivînd că desele crize de epilepsie ale "moșului Lică" (după cum era numit în familie decedatul) îi sperie proprii copii, Vasile P. a refuzat să-i mai găzduiască. Așa încît Constantin Postolache și ai săi s-au mutat în scara blocului. Aici au trăit din mila vecinilor, care le-au oferit haine, mîncare, saltele și i-au primit în casele lor pentru a se spăla ori pentru a se încălzi din cînd în cînd. În ziua în care Constantin Postolache a murit, fratele său, Vasile, a promis că îi va reprimi în apartamentul său de trei camere pe văduvă și pe copil. "Dar și acum locuim tot în stradă. Vasile m-a bătut de multe ori. Și pe Ciprian la fel. M-a ajutat doar cu bani de înmormîntare. După moartea lui Lică am fost din nou în audiență la domnul primar, dar mi-a zis că nu poate să-mi dea casă decît prin unitatea unde lucrez și m-a trimis la liderul de sindicat. Am fost și la liderul nostru de sindicat, Donciu (n.r. - Mariana P. este salariată a R.A.G.C.C.), dar nici el n-a putut să mă ajute", ne-a declarat M.P. Și dacă o casă nu i se poate repartiza, soluția ar fi închirierea unei locuințe. Pentru strîngerea banilor necesari închirierii unei locuințe Mariana P. face un apel către toate persoanele și societățile comerciale dispuse să o ajute. De altfel, cotidianul "Monitorul" i-a oferit ieri femeii suma de 30.000 lei. Mariana Postolache ține să mulțumească S.C. LIBERTA S.R.L., lui Viorel Rîșcanu și lui Aurel Savin, cei care au ajutat-o să-l înmormînteze creștinește pe soțul său. **(Gynella PARFENIE)**

SUCCESUL
AFACERILOR
dumneavoastră
prin
TINERETUL
LIBER

Pentru reclame și anunțuri de mică publicitate
vă puteți adresa
Companiei de Publicitate
NORD-EST
6600 Iași, str. Smîrdan, nr. 5
tel. 032/17.25.57, fax: 032/14.45.77

SC FORTUS SA Iași transmite salariaților săi, actualilor și viitorilor parteneri de afaceri din țară și străinătate, tuturor celor care au contribuit la realizările firmei, sărbători fericite și cele mai bune urări cu ocazia Crăciunului și Anului Nou, asigurîndu-i și în continuare de loialitate și considerație.

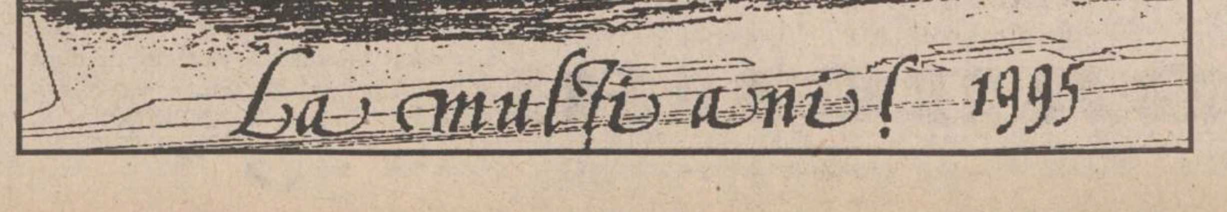

OPEN SYSTEMS

Str. Stejar nr. 3 * IASI 6600 * Tel. / Fax 032-17.47.59

- Calculatoare Hewlett Packard
- Imprimante matriciale OKI
- Imprimante laser și cu jet de cerneală Hewlett Packard
- Scannere și plottere Hewlett Packard
- Software și componente pentru rețele Novell
- Subansamble pentru calculatoare

Instalare și configurare sisteme ■
Instruire și asistență software ■
Service în garanție și postgaranție ■
Proiectare și instalare rețele Novell ■

HEWLETT PACKARD Authorized Reseller

Aplicarea defectuoasă a Legii fondului funciar generează mari abuzuri privind patrimoniul fostelor C.A.P.

Casele agronomilor - o comoară rîvnită de mulți

Pînă în prezent, Prefectura Iași nu a emis decizia de desființare pentru nici unul din cele 112 C.A.P. din județ. Prefectura motivează această tergiversare prin nedepunerea bilanțului final de lichidare a fostelor C.A.P. Pe de altă parte, în multe comune, fostele C.A.P. sînt, practic, niște organisme juridice-fantomă, care nu fac decît să încurce aplicarea legislației privind clădirile construite din banii cooperatorilor. Astfel, așa-numitele "case ale specialiștilor", "casele agronomilor" au devenit un adevărat măr al discordiei între indivizi care luptă să pună mîna pe ele.

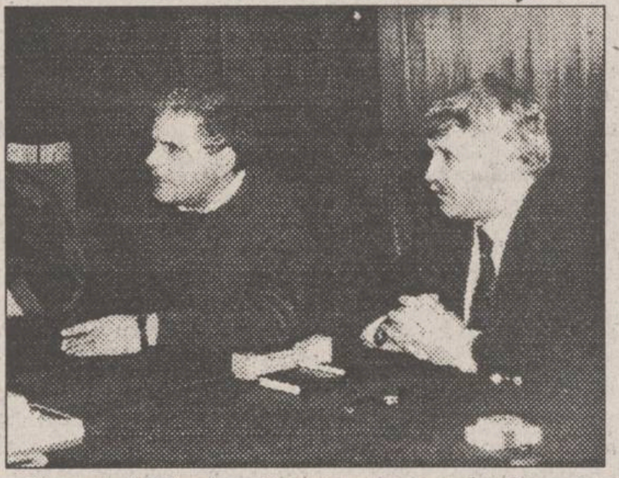

Neculai Olariu, director general adjunct al Direcției Agricole Iași (stînga), admite că unele comisii de lichidare a C.A.P. au făcut abuzuri.

■ *"Casele specialiștilor trebuie să rămînă în administrația primăriilor, ca domeniu public"*

În anii '80, Ceaușescu a decis să desființeze fenomenul navetismului. De aceea, s-a dispus construirea unor locuințe de serviciu, în mediul rural, cu scopul declarat de a concentra acolo pe toți intelectualii navetiști ai satului: cadre didactice, cadre medicale, agronomi și milițieni.

Aceste "case ale specialiștilor" au fost clădite din fonduri ale C.A.P. existente în comună, în unele cazuri fiind alocate și fonduri de la bugetul statului. Prin apariția Legii fondului funciar, s-a dispus ca, odată cu lichidarea patrimoniilor fostelor C.A.P., aceste case ale agronomilor să intre în administrarea primăriilor: ***"Construcțiile afectate unei utilizări sociale sau culturale trec, fără plată, în regim de drept public, în proprietatea comunelor, orașelor sau municipiilor și în administrarea primăriilor".*** (Legea 18/1991, art. 28, alin 10)

În legătură cu modul de aplicare a legii în aceste situații, ***Neculai Pepelea***, director general al Prefecturii Iași, ne-a precizat că locuințele specialiștilor au regimuri juridice distincte, în funcție de proveniența banilor din care au fost construite.

În județ, situația este total confuză. În unele comune, casele au fost vîndute unor persoane. În alte comune, însă, primarii au considerat că vînzarea lor este ilegală, motiv pentru care le-au închiriat. Astfel, primarul din Golăești s-a opus vînzării acestor locuințe, care în prezent sînt închiriate. În alte comune, cum ar fi Bosia, Holboca, Lețcani, Strunga, aceste apartamente au fost vîndute la prețuri infime.

În legătură cu regimul acestor locuințe, ***Petre Dascăl***, vicepreședinte al Consiliului Județean Iași, ne-a precizat: ***"«Casele specialiștilor» trebuie să rămînă în administrația primăriilor, ca domeniu public. Ele au fost construite pentru a rămîne la dispoziția specialiștilor care lucrează efectiv în sat".*** Situația acestor case prezintă mai multe aspecte. Pe de o parte, țăranii revendică proprietatea asupra lor, pentru a putea fi vîndute la licitație și pentru a-și însuși banii cuveniți. Pe de altă parte, anumite persoane au reușit să cumpere aceste apartamente. Astfel, eventualii specialiști care ar dori să-și exercite profesia în comunele respective nu mai au unde să locuiască. Situația este clară în comunele unde nu au fost construite "case ale specialiștilor". Astfel, primarul comunei Miroslava ne-a spus, cu sinceritate: ***"Bine că ne-a ferit Dumnezeu să construim astfel de case!"***

■ *Constantin Dascălu este acuzat că a sprijinit vînzarea ilegală a unei "case a agronomului"*

Cazul vînzării "casei agronomului" din satul Fedeleșeni, comuna Strunga, se află pe rolul instanței de judecată. Această casă, cu două apartamente, a fost cumpărată de familia Luntraru în toamna lui 1992, după cum susțin țăranii, cu suma de 120.000 lei.

Modul în care s-a făcut vînzarea acestui imobil pune Direcția Agricolă Iași într-o situație discutabilă. Astfel, agronomul ***Emil Budeanu*** a declarat în consiliul de administrație al asociației agricole "Roșia" Brătulești că a fost obligat să semneze acest act de vînzare. ***"Am fost chemat de către directorul general al Direcției Agricole Iași, Constantin Dascălu, care mi-a spus să-i semnez cererea*** (n.r. - de cumpărare a «casei agronomului»), ***întrucît*** (n.r. - Adriana Luntraru) ***este specialist agronom și nu descalific eu cadrele tehnice".***

Precizăm că Emil Budeanu este șeful comisiei de lichidare a C.A.P. Brătulești, C.A.P. care s-a transformat în Asociația agricolă "Roșia". Țăranii reclamă această casă pentru o utilitate publică, adică pentru o centrală telefonică și un dispensar.

În replică, ***Neculai Olariu***, director general adjunct al Direcției Agricole Iași, admite că unele comisii de lichidare a C.A.P. au făcut abuzuri în această privință. Referindu-se la cazul Strunga, Neculai Olariu ne-a declarat: ***"Țăranii voiau să dea altă destinație acestui imobil, situație în care agronomul nu ar fi avut unde să locuiască".*** Cît despre modul în care inginerul Budeanu a semnat contractul de vînzare-cumpărare a casei, același director a subliniat faptul că ***"nu există nici o dovadă din care să reiasă că a fost obligat de directorul general să semneze contractul".***

Avînd în vedere refuzul Notariatului de Stat din Iași în ceea ce privește legalizarea acestor contracte de vînzare-cumpărare, ilegalitățile comise sînt evidente. Au existat, însă, trei-patru cazuri de autentificare ale contractelor de vînzare-cumpărare între persoane fizice și comisii de lichidare a C.A.P., cazuri semnalate la Notariatul de Stat din Pașcani.

■ *Casa agronomului din Bucium - măr al discordiei*

"Fuga" după imobile nu s-a manifestat doar în cazul clădirilor din mediul rural, ci chiar și în municipiul Iași. Casa agronomului, amplasată în Bucium, a reprezentat obiectul unui litigiu între Direcția Agricolă Iași și Consiliul Județean. În urma proceselor desfășurate pe o perioadă îndelungată, Consiliul Județean Iași a devenit proprietar al Casei Agronomului. Acest imobil a fost construit de Consiliul Popular Raional Iași, iar în sediul său a funcționat Comitetul Raional al P.C.R. La sfîrșitul anilor '60, această construcție a fost trecută în administrația Direcției Agricole Iași, pentru a fi întreținută.

Deși proprietarul acestei clădiri a fost numit de către instanțele judecătorești, Prefectura Iași revendică imobilul din Bucium pe motiv că ar fi fost construit din fondurile fostului P.C.R.

Departe de a fi clară, situația "caselor specialiștilor" produce noi și noi conflicte. **(Dan FODOR, Daniel NIȚOI)**

MONITORUL DE IAȘI

În perioada 5-20 ianuarie 1995

Înscrieri în Registrul Agricol al municipiului Iași

Toți deținătorii de terenuri agricole și animale (taurine, ovine, caprine, porcine, cabaline și familii de albine) de pe raza municipiului Iași au obligația de a se prezenta în perioada 5-20 ianuarie 1995 la Primăria municipiului pentru a fi înregistrați în Registrul Agricol, pentru anul 1995. Înregistrarea se face pe baza actelor de proprietate a terenului sau a animalelor, în original sau copii xerox. În cazul neprezentării, contravenienții care se sustrag de la înregistrarea în Registrul Agricol vor fi amendați cu amenzi cuprinse între 5.000-10.000 lei. Programul Biroului Registru Agricol din Primărie (camera 3) pentru perioada 5-20 ianuarie 1995 este între orele 9,00-11,00, zilnic. **(O.L. - Nord-Est PRESS)**

În 1994

Băncile Comerciale au controlat cursul de schimb valutar

Surse ale conducerii Băncii Dacia-Felix au afirmat, în urmă cu cîteva luni, cu ocazia deschiderii oficiale a sucursalei ieșene a acestei instituții bancare, că pînă la sfîrșitul anului 1994 cursul de schimb valutar nu va depăși valoarea de 1800 lei pentru un dolar american. Conform datelor oferite de Banca Națională a României, cursul de schimb, valabil pentru data de 18 decembrie a.c., a fost de 1.772 lei pentru un dolar american. Este puțin probabil ca pînă pe 31 decembrie a.c. această valoare să fie majorată substanțial, fapt ce va confirma prognoza făcută la mijlocul acestui an în urma calculelor efectuate de specialiștii Asociației Române a Băncilor. În aceste condiții, este evident că băncile comerciale române au ținut sub un control foarte strict evoluția cursului de schimb valutar. Acțiunea a beneficiat și de avantajele în domeniu oferite de înființarea pieței valutare interbancare, ce a avut loc în luna august a.c., prin intermediul căreia băncile își pot stabili propriul curs de schimb, în funcție de cererea și oferta înregistrate din partea clienților proprii, agenți economici. În prezent, BNR nu face altceva decît să anunțe zilnic cursul de schimb rezultat în urma efectuării mediei ponderate a datelor furnizate de băncile comerciale (se ține cont de valoarea în lei a dolarului american, dar și de volumul tranzacțiilor încheiate). Totuși, Banca Națională are posibilitatea să intervină pe piața valutară prin acțiuni de vînzare sau cumpărare de valută în nume propriu, situație în care BNR poate controla cursul de schimb între anumite limite. Rezerva valutară a Băncii Naționale se cifrează acum la peste 640 milioane de dolari americani.

În plus, pe piața valutară interbancară au început să se deruleze și tranzacțiile la termen, încheiate de agenții economici cu băncile pentru o durată de cîteva luni. Asemenea tranzacții oferă mai multă stabilitate cursului de schimb, fiind eliminate o parte din riscurile unei prăbușiri a leului românesc din cauza unor acțiuni speculative.

Față de cursul anunțat zilnic de BNR, cotația leului românesc în raport cu dolarul american este superioară la casele de schimb valutar. Media anunțată de BNR nu poate fi influențată de tranzacțiile efectuate la aceste case, deoarece volumul acestora este destul de mic. **(Alin TOCAN)**

Gardienii publici nu pot face față hoților

Furt de arbori în Grădina Botanică

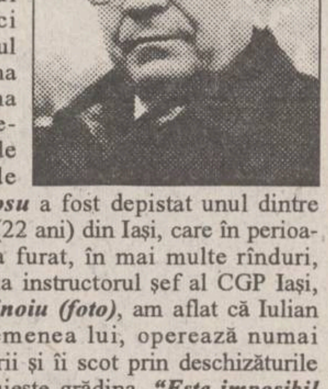

Deși există un gardian ce asigură permanent paza în Grădina Botanică, în luna noiembrie și decembrie au fost furați mai mulți arbori, a reclamat conducerii Corpului Gardienilor Publici (CGP) Iași, personalul ce lucrează la Grădina Botanică Iași. În urma investigațiilor întreprinse de un grup de gardieni conduși de ***colonel (r) Ioan Grosu*** a fost depistat unul dintre hoți, ***Iulian Amariei*** (22 ani) din Iași, care în perioada 1-20 decembrie a furat, în mai multe rînduri, salcîmi și plopi. De la instructorul șef al CGP Iași, ***colonel (r) Ion Frujinoiu (foto)***, am aflat că Iulian Amariei și alții asemenea lui, operează numai noaptea, retează arborii și îi scot prin deschizăturile gardului ce împrejmuiește grădina. ***"Este imposibil ca un singur gardian, după cum a solicitat conducerea Grădinii Botanice, să execute paza a zece hectare de teren"***, a precizat colonel (r) Ion Frujinoiu. **(A. SĂLCEANU - Nord-Est Press)**

Plecat cu prietenii să colinde prin vecini

Un tînăr surdo-mut nu s-a mai întors acasă

În noaptea de 24/25 decembrie a dispărut de la domiciliu ***Neculai Hordilă***, de 22 de ani, din Suhuleț-Iași, surdo-mut. Valeria Hordilă relatează că în seara de Crăciun fiul ei a plecat împreună cu alți prieteni să colinde prin vecini. A doua zi a fost văzut de niște consăteni în zona Podu Roș Iași. De atunci nu s-a mai întors acasă și nimeni nu mai știe nimic despre el. Neculai Hordilă își poate scrie numele, nu pronunță decît cuvîntul "tata", este un tînăr cu statură atletică și are ca semn distinctiv o cicatrice deasupra urechii drepte. **(Anca SĂLCEANU - Nord-Est Press)**

Cu ocazia Crăciunului

Au fost eliberați din funcție șase directori de școli

■ *directorul Școlii din comuna Coarnele Caprei a fost demis din cauza consumului de alcool*

La sfîrșitul săptămînii trecute, șase directori de la unități școlare din județ au fost eliberați din funcție de către conducerea Inspectoratului Școlar Județean Iași. În timp ce directoarea de la Școala Hălăucești a fost eliberată din funcție la cerere, în cazul directorului de la Școala din Coarnele Caprei, al celor doi directori de la Școala Hălăucești (directorul și directorul adjunct), precum și în cazul celor doi directori ai Liceului Industrial Nr. 1 din Pașcani, inspectoratul și-a motivat deciziile prin existența unor "nereguli în exercitarea funcțiilor manageriale". În cazul lui Constantin Storisteanu, fostul director de la Școala Coarnele Caprei, inspectoratul general adjunct, Laurențiu Chiru, ne-a precizat că directorul respectiv obișnuia adesea să consume băuturi alcoolice: "Cînd am fost la o inspecție, l-am găsit pe director într-o stare în care nu reușea să se exprime coerent". **(Dan FODOR)**

Plutonierul de poliție Neculai Anea a fost trimis în judecată pentru abuz în serviciu

■ *el este acuzat că a lovit cu pumnii și capul un tînăr pentru a-i smulge o declarație în legătură cu o faptă imaginară*

Zilele trecute, la Tribunalul Militar Iași s-a înregistrat ultimul dosar penal al acestui an. Este vorba de un polițist acuzat de abuz în timpul serviciului. ***Plutonierul Neculai Anea***, de la Poliția Municipiului Iași, a fost trimis în judecată pentru că la data de 29 martie l-a lovit pe tînărul ***Scoban Radu***, care încerca să-și salveze prietena deja "vizată" de polițist, studenta ***Ivona Ghiu. "Sînt studentă la Facultatea de Drept «M. Kogălniceanu», în anul II, și locuiesc într-un cămin de nefamiliști al S.C. CONSTRUCT S.A. În noaptea de 29/30 martie, am fost obligată să cobor din cameră în ghereta portarului, unde l-am văzut pe colegul meu Radu Scoban plin de sînge. Lîngă el se afla un polițist, care mi-a tras o palmă și apoi un pumn în burtă pentru a da unele declarații împotriva lui Scoban. Am fost salvată cînd dintr-un Aro, tot al Poliției, care avea numărul Is-01-FZC, a coborît un polițist care i-a scos cătușele colegului meu, dar care m-a făcut «nesimțită» atunci cînd am insistat să aflu cum îl cheamă pe polițistul care m-a lovit"***, a declarat la anchetă Ivona Ghiu. În rechizitoriul Parchetului de pe lîngă Tribunalul Militar Iași s-a reținut că plutonierul Neculai Anea se afla în acea seară în preajma căminului de nefamiliști din zona Podu Roș. În momentul în care patrula de poliție s-a apropiat, plutonierul a observat o tînără care a făcut semn unui conducător auto să-și ia mașina și să plece. În mintea polițistului a încolțit ideea că în preajmă s-a comis o infracțiune și l-a întrebat pe paznicul căminului: "Unde e tîrfa aia?" referindu-se la fata care tocmai urcase în cameră. Între timp, a apărut Radu Scoban, șoferul mașinii respective, care a fost obligat să intre în cabina portarului. Acolo, polițistul l-a lovit cu pumnii și cu capul, încercînd să-i smulgă o declarație. Ancheta a continuat și după ce Ivona a fost adusă în cabina portarului. Acolo a fost și ea lovită de polițist. ***"M-am tot rugat de el să mă lase măcar să mă îmbrac"***, a declarat Ivona, ***"pentru că eram anchetată în pijama, așa cum m-au luat din cameră".*** Studenta nu s-a adresat medicului legist, în schimb a făcut-o Radu Scoban, care a necesitat șase-opt zile de îngrijiri medicale după "ancheta" plutonierului Anea. Acesta din urmă a fost trimis în judecată, urmînd a se prezenta în fața instanței pe data de 9 ianuarie. În rechizitoriu se menționează că plutonierul va fi citat de la serviciu, adică de la Poliția Iași. Cu alte cuvinte, procurorii militari au semnalat faptul că N. Anea mai este încă polițist. **(Ovidiu SCUTELNICU)**

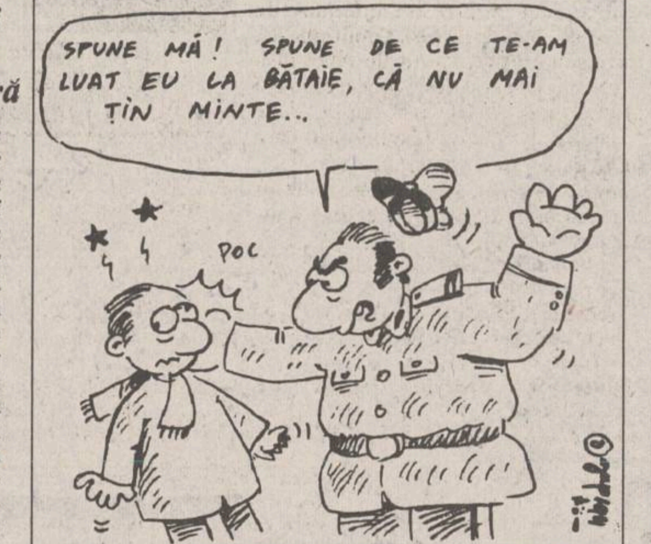
SPUNE MĂ! SPUNE DE CE TE-AM LUAT EU LA BĂTAIE, CĂ NU MAI ȚIN MINTE...
POC

COTIDIANUL NAȚIONAL
ZIUA
BUCUREȘTI
24 de ore din zi pentru dumneavoastră

S.C. "COMPAN" S.A. IAȘI
Șos. Moara de Foc nr. 2
În vederea emiterii unui nou set de acțiuni, SC COMPAN SA roagă toți acționarii care au cumpărat acțiuni în perioada precedentă, să se prezinte la sediul societății pentru înregistrarea acestora, pînă la data de 20.12.1994.
compan IASI

Grupul Comercial al
S.C. SURSA MOLDOVEI S.A
vinde:
■ ȘAMPANIE DEMISEC (alb și rose) - 2754 lei
■ VODCĂ "KONDRATOV" 0,7 l - 3135 lei
■ VODCĂ "KONDRATOV" (lămîie) 0,7 l - 2904 lei
■ VODCĂ "KONDRATOV" (lămîie) 0,5 l - 2090 lei
■ VODCĂ "TIMOFEI" 0,7 l - 3080 lei
■ VODCĂ "TIMOFEI" 0,5 l - 1991 lei
■ ROM "MARTINEZ" 0,5 l - 1931 lei
■ PALINCĂ DE CIREȘE 0,5 l - 1931 lei
■ PALINCĂ DE PRUNE 0,5 l - 1931 lei
■ PALINCĂ DE PERE 0,5 l - 1931 lei
Prețurile sînt exclusiv TVA și includ ambalajul.
Relații la telefon 032/127114, 212050.

ECHIPAMENTELE
cele mai moderne echipamente de calcul
HEWLETT PACKARD
Calculatoare, imprimante, servere UNIX, împreună cu asistența tehnică și instalarea oferite de S.C. RADIX S.R.L. la cel mai convenabil raport preț/performanță
Pentru orice informații sunați la tel. 032/210423 și veți primi
GRATUIT
CATALOGUL COMPLET AL PRODUSELOR HEWLETT PACKARD.
SOCIETATEA COMERCIALA RADIX SRL
Iași 6600 România
Bd. Copou nr. 3,
camera 205 și 215
(clădirea CONSART)
Telefon 210423
HEWLETT PACKARD
Authorized Dealer and VAR

MONITORUL INTERN

De Crăciun

Mulţi bărbaţi şi-au lovit soţiile cu cuţitul

Consumul exagerat de alcool din timpul și din noaptea de Crăciun a dus la producerea a numeroase evenimente nedorite, care au dat mult de furcă polițiștilor din toată țara. Astfel, în seara zilei de 24 decembrie, în municipiul Tîrgoviște, județul Dîmbovița, ***Andrei Constantin*** (40 de ani), din localitate, aflat în ultimul hal de beție, și-a omorît sora, ***Ivan Maria*** (57 de ani), lovind-o cu un scaun în cap. O oră mai tîrziu, în comuna Bratorești, jud. Dolj, ***Gavrilă Ion*** (61 de ani), supărat pe soția sa, ***Gavrilă Constanța*** (61 de ani), i-a împlîntat un cuțit exact în mijlocul inimii, omorînd-o pe loc. La aceeași oră, în comuna Meteș, jud. Alba, ***Muica Teodor Dorin*** (21 de ani), cu mintea încețoșată de aburii alcoolului, și-a înjunghiat în piept soția, ***Muica Elena*** (17 ani), care a fost internată urgent în spital. În noaptea de Crăciun, la ora 02,00, în municipiul Ploiești, ***Antonescu Toma*** (64 de ani) și-a hăcuit cu un cuțit concubina, ***Carjun Camelia*** (52 de ani). La ora 04,00, ***Vizireanu Maria*** (41 de ani) din comuna Jurdia Greci, jud. Brăila, a fost omorîtă și ea de concubin, ***Man Ion*** (38 de ani), care, beat criță, a lovit-o cu un scaun în cap.

Tot produsele occidentale...

Aviaţia militară română renunţă la avioanele ruseşti Antonov pentru cele americane, de tip Hercules

Începînd cu anul 1995, binecunoscutele avioane de transport de producție rusească Antonov (AN24 și AN26) din componența aviației militare române, vor fi înlocuite cu avioane Hercules C-130, de fabricație americană, au declarat Agenției Mediafax surse din interiorul Comandamentului Aviației Militare. Într-o primă fază, un lot de avioane tip Hercules C-130, aparținînd unei baze americane din Germania, vor fi aduse în România, unde vor fi testate din punct de vedere tehnic, tactic și strategic. Față de avioanele Antonov, cele americane au următoarele caracteristici: 4 motoare față de 2; autonomie de zbor 9-12 ore față de 4-6 ore; viteză maximă cu încărcătură 600 km/h față de 450 km/h; plafon maxim 11 km față de 8,5 km; încărcătură maximă 60 tone față de 4 tone. Dacă testele vor fi încununate de succes, se vor achiziționa aparate de tip Hercules, cu an de fabricație 1960-1970, cu aparate de bord la nivelul anilor '80 și cu motoare de ultimă oră. Acestea sînt stocate într-un deșert din California, iar numărul de ore de zbor nu depășește 100. Avînd în vedere teritoriul mic al țării noastre, aceste avioane, cu autonomie foarte mare de zbor, vor fi cumpărate prin prisma aderării României la NATO, pentru efectuarea de misiuni strategice și de cooperare în cadrul NATO. Unui pilot român îi vor fi necesare 1800 de ore de zbor pentru a putea deveni instructor de zbor pe un astfel de avion.

La Arad, în timpul oficierii slujbei de Crăciun

Incident la Catedrala Episcopală

Duminică, 25 decembrie, în Catedrala Episcopală Ortodoxă din Arad, în timpul oficierii slujbei de prăznuire a Nașterii Mîntuitorului, în momentul "ieșirii cu darul" a preoților din altar, un grup de 15-20 persoane, dintre care șapte îmbrăcate în călugărițe, au strigat cuvinte jignitoare la adresa Patriarhului României, a Sfîntului Sinod și a Crucii. Din această cauză, slujba a fost întreruptă aproximativ 15 minute. Credincioșii au luat atitudine, cerînd membrilor grupului să părăsească sfîntul lăcaș, dar nu i-au convins decît după ce-au amenințat cu poliția. Poliția Arad a depistat opt persoane care au tulburat desfășurarea slujbei de prăznuire a Nașterii Mîntuitorului Iisus, din ziua de Crăciun, de la Catedrala Ortodoxă din municipiu. Acestea sunt: Carciu Liliana, din județul Iași, Megulete Eugenia, din București, Mihai Randafira, Pavel Elisabeta, Mihai Constantina, Axinteaca Mihaela, Carciva Mioradi, Iacob Jan Gabriel, toți din Brăila. Fiecare dintre aceștia a fost sancționat cu cîte o amendă de 20.000 lei pentru tulburarea ordinii și liniștii credincioșilor, în conformitate cu prevederile Legii nr. 61/1991.

Rubrică realizată cu sprijinul Agenției de Presă MEDIAFAX

Ancheta MONITORUL

"Dacă prezumția de nevinovăție ar funcționa corect, numărul erorilor din justiție ar fi mult mai mic"

■ *încadrarea juridică greșită a faptelor este cea mai întîlnită eroare judiciară*

■ *După un an de zile, Tribunalul a redus o pedeapsă de 15 ani de închisoare la doar șase ani*

Erorile judiciare sînt definite ca fiind stabilirea greșită a faptelor dintr-un proces penal, care duce la pronunțarea unei condamnări nedrepte. După unii magistrați, noțiunea de eroare judiciară se referă atît la dozarea inexactă a pedepselor, la încadrarea juridică a faptelor în mod greșit, fapt care atrage după sine aplicarea unor pedepse mai mari sau mai mici decît i se cuvin făptașului, cît și la persoană, adică, datorită erorii, pot fi condamnați nevinovați în timp ce adevărații făptași nu sînt sancționați. Mulți judecători consideră că noțiunea de eroare juridică ar trebui restrînsă la erorile de persoană, deci la pedepsirea unor nevinovați și sustragerea infractorilor de la sancțiunile legale.

În ceea ce privește erorile judiciare cauzate de dozarea inexactă a pedepselor, magistrații sînt de părere că sînt foarte greu de stabilit. Astfel, dacă o instanță pedepsește un individ pentru omor, de exemplu, și îl condamnă la 15 ani de închisoare, iar o instanță superioară revine și îl condamnă la numai 11 ani de închisoare, nu înseamnă neapărat că inculpatul a fost victima unei erori judiciare. Președintele Tribunalului Militar, colonelul ***Costică Panait***, a opinat că o astfel de redozare a pedepsei se datorează unor criterii subiective, ambele pedepse fiind stabilite în limitele legale. ***"Mai grav este atunci cînd judecătorul pronunță o condamnare care depășește prevederile legale ale sancțiunilor pentru fapta respectivă. Noi însă numim această eroare pedeapsă nelegală. Aceste cazuri se întîlnesc extrem de rar"***, a precizat colonelul C. Panait.

Încadrarea juridică greșită a faptelor este una dintre cele mai întîlnite erori judiciare. Acest fapt atrage după sine aplicarea unei alte pedepse decît cea pe care o merită făptașul. Un astfel de caz este cel al lui ***Ioan Chiperi.*** În ziua de 18 februarie 1990, un individ s-a așezat la o masă dintr-un local din Pașcani. Ioan Chiperi a venit la masa acestuia și i-a cerut să plece. În urma acestui conflict, Ioan Chiperi l-a lovit în cap cu o sacoșă pe care o avea în mînă, apoi a fugit. După cinci zile, victima a decedat. În ziua de 31 ianuarie 1991 Tribunalul Iași l-a condamnat pe I. Chiperi la 15 ani de închisoare pentru omor. Inculpatul a atacat sentința la Curtea Supremă de Justiție, care a clasat sentința și a cerut rejudecarea procesului. Un an mai tîrziu, Tribunalul Iași l-a condamnat la numai șase ani de închisoare, pe considerentul că inculpatul nu s-a făcut vinovat de omor, ci de aplicarea unor lovituri cauzatoare de moarte.

Au fost însă și cazuri cînd o pedeapsă a fost revizuită ca urmare a modificării legilor. ***Mirela Pintilii,*** din Iași, de exemplu, a fost condamnată la șase ani de închisoare pentru delapidare, fals intelectual și uz de fals. În calitate de administrator al unei asociații de locatari, aceasta a sustras de mai multe ori bani din casierie, prejudiciul însumîndu-se la 618.000 lei. Inculpata a atacat sentința prin apel și, doi ani mai tîrziu, Curtea de Apel din Iași schimbă încadrarea juridică a faptelor, ca urmare a modificărilor aduse legii, din delapidare în gestiune frauduloasă, motiv pentru care M. Pintilii a fost condamnată la cinci luni de închisoare cu executare la locul de muncă.

■ *"Ar trebui lăsate deoparte cifrele, iar polițiștii să-și facă meseria cu mai multă responsabilitate"*

Cele mai grave erori judiciare sînt, însă, cele care se referă la persoană. După părerea Președintelui Tribunalului Militar și a judecătorului ***Neculai Flavian,*** acest tip de eroare se datorează în primul rînd unei anchete defectuoase a Poliției. ***"Sîntem încă pradă unui sistem vechi din acest punct de vedere. Cînd se depășește o anumită cifră a A.N.-urilor*** (cazuri în care organele de poliție sînt înștiințate despre săvîrșirea unei infracțiuni al cărei făptaș nu este cunoscut - autor necunoscut), ***polițiștii obișnuiesc să determine prin violență sau prin acordarea anumitor facilități pe unii infractori să recunoască și săvîrșirea unei infracțiuni cu autor necunoscut. Ar trebui schimbată optica. Ar trebui lăsate deoparte cifrele, iar polițiștii ar trebui să-și facă meseria cu mai multă responsabilitate"***, a afirmat judecătorul N. Flavian.

Un exemplu neobișnuit de eroare judiciară referitoare la persoană este cel al lui ***Dumitru Tinca.*** Acesta a fost condamnat la trei ani de închisoare pentru furt. Dintr-o neglijență însă nu s-a verificat identitatea acestuia. Deși și-a îndeplinit pedeapsa, Dumitru Tinca a apărut, după cîtva timp, cu un cazier "curat", întrucît datele civile declarate la Poliție erau ale unui prieten. Avînd nevoie de permis de conducere, acesta din urmă a avut surpriza să constate că în cazier avea înscrisă condamnarea de trei ani pentru furt.

Președintele Tribunalului Militar Iași a declarat că o categorie specială o reprezintă foștii deținuți politici care cer să fie achitați. ***"Sînt foarte multe astfel de cazuri. Mulți cer achitare pe motiv că faptele pe care le-au săvîrșit nu mai au caracter penal sau chiar nu mai sînt considerate infracțiuni. Ce este mai grav este faptul că mulți foști deținuți politici cer achitarea pe motiv că nu au săvîrșit faptele pentru care au fost condamnați"***, ne-a informat colonelul C. Panait.

Colonel C. Panait, președintele Tribunalului Militar Iași

Președintele Curții de Apel Iași ne-a relatat că, în conformitate cu prevederile Codului de procedură penală, victimele erorilor judiciare sînt despăgubite în funcție de veniturile pe care le-ar fi realizat dacă ar fi fost libere. ***"Chiar numărul victimelor erorilor judiciare este foarte mic"***, a afirmat președintele Curții de Apel, "***totuși, dintre acestea, sînt și mai puține cele care cer să fie despăgubite"***. După părerea acestuia, apariția erorilor juridice este datorată, în primul rînd, încălcării prezumției de nevinovăție, principiu de drept care constă în premisa că, pînă la proba contrarie, orice individ este nevinovat. ***"Dacă acest principiu ar funcționa corect, cred că cifra erorilor din justiție ar fi mult mai mică"***, a afirmat ***Valeriu Diaconu***, președintele Curții de Apel Iași.

(Adina SCUTELNICU)

De Crăciun, datorită răfuielilor dintre producător și distribuitor

La Botoșani a lipsit pîinea

Surpriza cea mai mare la Botoșani a constituit-o lipsa pîinii din magazinele alimentare în zilele de Crăciun. Această lipsă s-a datorat asa cum aveam să aflăm, unui "război" mai vechi dintre S.C. MOLDOPAN S.A., producătorul pîinii, și S.C. ALIMENTEXP S.A. Iată ce ne-a declarat în acest sens ***Liliana Săndulachi***, directorul S.C. MOLDOPAN: ***"Nu am primit nici o comandă fermă din partea S.C. ALIMENTEXP, motiv pentru care astăzi, 24 decembrie 1994, am produs doar 50.000 de pîini, cantitate pe care noi o considerăm insuficientă, dar ne-am temut că vom rămîne cu pîinea în stoc, deoarece, de la cei care o vînd te poți aștepta la orice. De altfel, vînzătorii nu sînt interesați să vîndă pîine pentru că, aceasta avînd preț fix (280 lei), ei nu cîștigă decît 17 lei la o pîine. Ne pare rău că botoșănenii nu au avut pîine pe masa de Crăciun, dar considerăm că nu este vina noastră. Trebuie să știți că la această oră (20,00), fabrica încă lucrează, am chemat oamenii de acasă și vom mai produce 15.000 de pîini pe care le vom vinde prin cele 4 magazine proprii. Am luat această hotărîre, de asta mă aflu și eu aici în fabrică, deoarece au venit oamenii revoltați la poarta noastră că nu au găsit pîine în magazine și nici nu vreau să vă reproduc "urările" pe care ni le-au făcut"***.

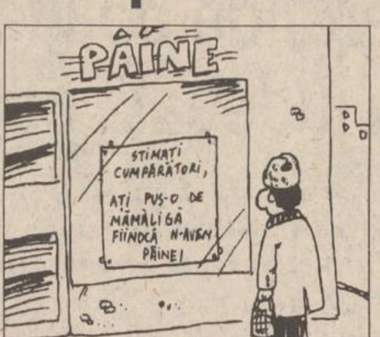
PÂINE
STIMAȚI CUMPĂRĂTORI, AȚI PUS-O DE MĂMĂLIGĂ FIINDCĂ N-AVEM PÂINE!

În această situație, botoșănenilor, în număr de 110.000, le-a revenit în medie mai puțin de o jumătate de pîine, motiv pentru care s-a apelat la tradiționala mămăligă moldovenească. Rămîne de văzut cum va aprecia această situație Dumitru Chiriacescu, primarul orașului, care este și membru în AGA la S.C. MOLDOPAN S.A.

(Val GURALIUC)

Previziunile astrologice pentru anul 1995

■ *vor fi multe divorțuri, greve generale și, posibil, un război*

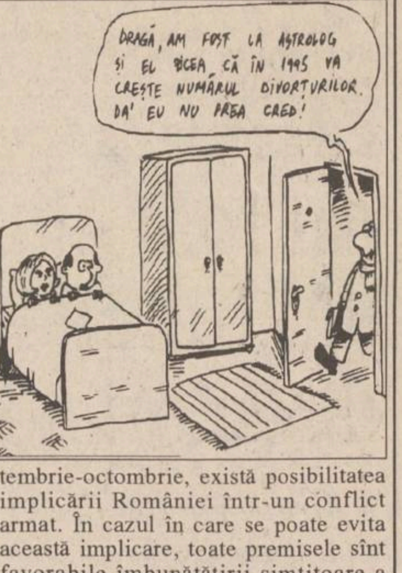
DRAGĂ, AM FOST LA ASTROLOG ȘI EL ZICEA CĂ ÎN 1995 VA CREȘTE NUMĂRUL DIVORȚURILOR. DA' EU NU PREA CRED!

Apreciată ca fiind autentică de către unele persoane, contestată de alții, astrologia continuă să constituie un subiect de mare interes, mai ales după ce unele previziuni astrologice s-au împlinit exact.

Astrologii consideră că, pe lîngă previziunile legate de soarta fiecărei persoane în parte, pot fi calculate și direcțiile generale de evoluție a unei colectivități, în ansamblu. În acest context, am solicitat opinia unui recunoscut astrolog ieșean, ***Dorian Diac,*** cu privire la mutațiile pe care le va aduce anul următor în societatea românească. Menționăm că în metoda utilizată în cazul previziunilor astrologice pentru anul următor a fost luată în calcul derularea evenimentelor din decembrie 1989, precum și a fenomenelor sociale și economice din anii 1990, 1991 și 1992.

Pentru anul următor, calculele astrologice indică faptul că fenomenele religioase vor cunoaște o mare amploare. Între diferitele curente religioase și filosofice vor exista polemici, fiind posibile chiar conflicte violente. În domeniul financiar este posibilă o stabilizare economică, prin intermediul unei reforme monetare și a unei reforme a sistemului bancar. Moneda națională va fi relativ stabilă, cu o perioadă de cădere de la începutul lunii aprilie pînă la începutul lui august. În lunile septembrie-octombrie, există posibilitatea implicării României într-un conflict armat. În cazul în care se poate evita această implicare, toate premisele sînt favorabile îmbunătățirii simțitoare a imaginii statului român în lume.

În interior, vor exista stări conflictuale gen "Reșița", mai ales în perioada iulie-noiembrie. Astrele arată că singura posibilitate de menținere a stabilității statale va fi un compromis al Puterii cu forțele antiguvernamentale.

Anul 1995 va fi total nefavorabil vieții de familie. Certurile și neînțelegerile dintre soți vor fi frecvente, iar în luna martie se va înregistra un veritabil "record" al divorțurilor. În cursul lunilor februarie, martie, aprilie și august vor avea loc foarte multe despărțiri și divorțuri.

În ansamblu, anul 1995 va fi foarte dinamic, iar toate evenimentele importante se vor produce "pe muchie de cuțit". În legătură cu calculele efectuate, Dorian Diac ne-a declarat: ***"Pentru a face previziuni exacte, trebuie să-l ai pe Dumnezeu alături." (*Nicolae MANOLIU*)***

SC COMTEX SA

S.C. "Comtex" S.A. Iași reamintește celor interesați că organizează **licitație cu strigare** conform Legii nr. 58/1991, H.G. 634/1991, H.G. 758/1991 și H.G. 545/1991, pentru vînzarea activului (investiție în curs) situat în Iași, str. Anastasie Panu 1.B - 2.A (Centru Civic), luni 16 ianuarie 1995, orele 12,00 la sediul său din Iași, str. Grigore Ureche nr. 3, bloc Gh. Șonțu.
Activul are o suprafață de 5.675 m.p. - preț de pornire 1.686.000.000 lei.
Activul se poate vinde și pe cele 4 tronsoane ale sale, astfel:
- tronson 1.B. - 1.351 mp. - preț de pornire 393.269.210 lei;
- tronson 2.A.4 - 1.442 mp. - preț de pornire 419.758.846 lei;
- tronson 2.A.5 - 1.441 mp. - preț de pornire 419.467.751 lei;
- tronson 2.A.6 - 1.441 mp. - preț de pornire 453.504.193 lei,

în acest tronson 100 mp. sînt închiriați Filialei Iași a BRD care a efectuat cheltuieli de amenajare.
Profilul de activitate este:
- sediu firmă de reprezentanță;
- prestări servicii (financiar, contabilitate, asigurări, agenție imobiliară, informatică, juridică, agenție de presă și publicitate, bijuterii);
- comercializare mărfuri;
- consulting, cercetare, proiectare;
- activitate bancară.

Selecția ofertanților se va face funcție de următoarele opțiuni:
- opțiunea I, cumpărarea integrală a activului;
- opțiunea a II-a, cumpărarea a două tronsoane;
- opțiunea a III-a, cumpărarea unui tronson.

De asemenea, ofertanții vor depune odată cu cererea de înscriere la licitație (cu specificarea opțiunii) și următoarele documente pînă pe data de 5 ianuarie 1995:
- dovada existenței legale;
- modalitatea de îndeplinire a criteriilor specifice;
- dovada bonității pe bază de recomandări bancare;
- dovada achitării obligațiilor fiscale.

Lista cu ofertanții acceptați va fi afișată cu trei zile înainte de ținerea licitației, la sediul societății. Taxa de participare este de 1.000.000 lei și va fi virată în contul societății nr. 303080401, deschis la BCR - Filiala Iași, iar garanția de participare de 10% va fi consemnată la CEC pe numele SC "Comtex" SA Iași, ambele cu trei zile înainte de ținerea licitației.
Documentația se procură contra cost de la sediul societății.
.Relații suplimentare la telefon: 147166; 114174.
În caz de neadjudecare în prima etapă, etapa a II-a va avea loc în data de 2 februarie 1995.

PRINT COLOR SRL

Societate Mixtă Româno-Italiană
produce pentru dvs.
material publicitar:

- autocolante din PVC și hîrtie
- termocolante
- foi cu antet
- cărți de vizită
- legitimații plastifiate
- sigle
- etichete
- prospecte
- coperți
- calendare
- imprimări: pixuri, brichete
- firme luminoase

Str. Săvescu nr. 3, tel. 114718, fax 117631

sc SAB srl
Str. Culturii nr. 30
Tel./Fax 032-11 22 19

INSTALAȚII DE
AER CONDIȚIONAT
KEEPRITE - CANADA
pentru birouri, restaurante, spații comerciale
■ încălzire - umidificare ■ răcire - umidificare ■
■ recircularea aerului ■

MODEL AK 09
Preț 1.390.000 lei
fără T.V.A.

MODEL AK 160
Preț 1.590.000 lei
fără T.V.A.

TRANSPORT, INSTALARE - GRATUIT. GARANȚIE ȘI POSTGARANȚIE

IAȘI MICA INDUSTRIE S.A.
MICA INDUSTRIE
SC MICA INDUSTRIE SA Iaşi, str. V. Alecsandri nr. 6, face cunoscut tuturor chiriaşilor săi care deţin spaţii de producţie, de prestări servicii şi utilaje că neachitarea obligaţiilor băneşti pînă la data de 30 decembrie 1994 va duce după sine la rezilierea contractelor respective şi licitarea acestor spaţii şi utilaje începînd cu 1.01.1995.

IAȘI MICA INDUSTRIE S.A.
MICA INDUSTRIE
SC MICA INDUSTRIE SA Iaşi, str. V. Alecsandri nr. 6, are vacant un post de
ELECTRICIAN AUTORIZAT
Relaţii suplimentare la telefon 117755, interior 31.

Nici după audierea președintelui Iliescu de către Comisia pentru anchetarea evenimentelor din decembrie '89 nu se știe nu cîți teroriști au fost, ci dacă ei au existat într-adevăr

Imaginea teroristului în noua propagandă oficială

Procuratura Militară a întocmit o sinteză referitoare la autorii masacrului din decembrie 1989. Numărul total al victimelor din decembrie a fost de 1.104 persoane, din care 162 au fost ucise pînă în 22 decembrie, iar 942 după această zi. Din cei 3.352 de răniți, 2.245 aparțin perioadei de după 22 decembrie. Ministerul Apărării Naționale a ucis în acele zile 333 de oameni, iar salariații din Ministerul de Interne, 63. În după-amiaza zilei de 22 decembrie 1989, după mai bine de zece ore de calm, în jurul orelor 17.00, în Piața Palatului s-au auzit împușcături. Pentru început, cîteva focuri de pistolet din interiorul clădirii CC, mai apoi rafale de mitraliere dinspre Palatul Regal. Mulțimea striga cu glasul pierdut: ***"Nu plecăm! Nu plecăm!"***, vorbitorii din balcon implorau manifestanții să rămînă în piață, în vreme ce pistoalele mitralieră ale nevăzuților beligeranți răpăiau peste piață. Nici un rănit la această primă ofensivă. Cuibul de mitraliere a fost identificat pe terasa Palatului, care a fost făcută țăndări de soldații din piață. În chiar noaptea de 22 spre 23 decembrie, în vreme ce nevăzutele trupe de teroriști evoluau în marile orașe ale țării, la Televiziunea Română a început să se construiască imaginea oficială a teroristului. Prezentînd un reportaj din Iași, loc unde nu s-a tras nici un foc de armă, exceptînd muniția risipită cu voioșie de trupele alăturate manifestanților, Victor Ionescu afirma că ***"s-a rupt pecetea impusă cu forța de niște autorități teroriste, care se mai manifestă și acum în manieră teoristă, pe alocuri. Vom continua"*** - declara în finalul reportajului ***Victor Ionescu*** - ***"să le înlăturăm din calea democrației noastre"***. ***George Marinescu***, un alt factor important de intoxicare mediatică, afirma, în aceeași noapte, că ***"nu trebuie să ne lăsăm înșelați de perfidia acestor dușmani"***. Lor li s-a alăturat general-colonelul Aristotel Stamatoiu, adjunct al ministrului la Departamentul Securității Statului, care, printr-un comunicat televizat, îi condamna pe securiștii care intraseră în scenariul diabolic pus la cale de Ceaușescu. Nu lipseau de la Televiziune sfaturile de tipul: populația, ajutată de Armată și Miliție, să supravegheze geamurile, acoperișurile, pentru a identifica eventualii trădători, pentru că, inițial, în retorica televizată, aceștia erau trădători. ***"Criminalii caută să se strecoare"*** - afirma ***George Marinescu***. ***"Să fim atenți la tîlharii care ne atacă în continuare. Sînt tot mai puțini; vipera este distrusă"***. Însuși Ion Iliescu, pe atunci doar ultimul pe lista CFSN, a apărut în fața națiunii pentru a închega, foarte calm, toate aceste amănunte disparate într-o imagine coerentă a teroristului: ***"Teroristul este îmbrăcat în civil, are mișcările agile și o forță fizică deosebită, este bine pregătit în școlile de comando ale Orientului Apropiat sau aiurea, trage din toate pozițiile, este înarmat cu arme sofisticate, disimulate sub forma obiectelor obișnuite - stilouri, spray-uri etc.; este îmbrăcat lejer și nu are acte de identitate"***. Populația era îndemnată să organizeze centre de circulație și posesorii de spray-uri sau de stilouri deveneau automat și suspecți. Multe persoane fără buletin de identitate au fost arestate de gărzile improvizate. Televiziunea prezenta cu satisfacție toate arestările, omițînd să mai prezinte și dezmințiri. O bătrînă a fost prinsă cu un pistol în colivă. Femeile însărcinate - anunțau crainicii TV - aveau muniții și alimente într-un marsupiu fixat pe abdomen. Mulți arestați au fost măcelăriți de furia populară. Au fost prezentate cu insistență reportaje despre victimele incidentelor armate și panoramate minute în șir clădirile incendiate. Din Sibiu a fost prezentată capturarea unui terorist care avea în portbagaj arme de vînătoare. Un trecător informează discret pe reporterul Televiziunii că, din mașina 874 Alfa, se trage.

Tot atunci, decidea CFSN, unitățile Ministerului de Interne treceau la MApN. Imediat după prezentarea acestui comunicat, Ion Iliescu a afirmat că terorismul urmează un scenariu prestabilit în cazul răsturnării dictaturii. Mai mult chiar, trei zile mai tîrziu, înaintea prezentării înregistrării procesului Ceaușescu, Ion Iliescu a afirmat că este necesară prezentarea in extenso a trupului și chipului dictatorului executat, pentru a-i convinge pe teroriști că execuția a avut cu adevărat loc. De altfel, actul de acuzare al cuplului Ceaușescu cuprindea, pe lîngă subminarea economiei naționale și diversiune, și acuzația că trupele fidele lui Ceaușescu ar fi produs moartea a 60.000 de oameni. Acesta era primul cap de acuzare. Ulterior, Ion Iliescu a afirmat, în cărți și declarații, că actele de terorism au fost provocate de haos, spirit de revanșă și mai puțin de niște forțe organizate conform unui plan. Ar putea fi vorba, afirmă șeful statului în cartea sa ***"Revoluție și reformă"*** - după ce își declină competențele pe care și le luase, de altfel, în nopțile revoluției, de a ști cum arată și acționează teroriștii - ar putea fi vorba despre o serie de acte izolate ale cîtorva fanatici fie sincer atașați cultului fostului dictator, fie înspăimîntați la ideea de a fi trași la răspundere pentru cine știe ce fapte comise în numele sau cu acoperirea dictaturii. Însă, este de părere cel care alături de militanți a deținut o funcție operațională-cheie în această luptă de stradă, ***"multe dintre aceste victime se datorează lipsei de comunicare între unități"***. De fapt, lipsa de comunicare a fost stimulată de Televiziunea Română, care a transmis cu promptitudine și fără a verifica, fără a da dezmințiri, toate informațiile pe care le primea de la colaboratorii ei.

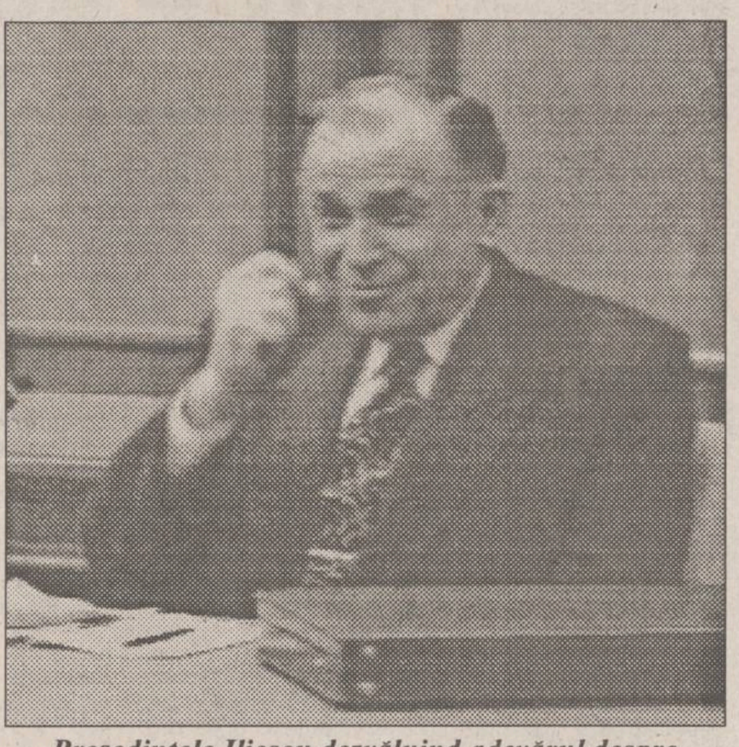

Președintele Iliescu dezvăluind adevărul despre teroriștii din decembrie 1989

---

monitorul financiar

Cursul de referință valabil pentru 28.12.1994

1 USD = 1774 lei

1 DM = 1125 lei

În ianuarie - februarie 1995

FPS va privatiza 300 de societăți comerciale

Fondul Proprietății de Stat (FPS) a privatizat, în 1994, ***670 societăți comerciale***. Valoarea acțiunilor vîndute de FPS în anul în curs a fost de ***450 miliarde lei***, a declarat ***Constantin Dumitru***, director general executiv al Fondului. Înaltul oficial al FPS a apreciat că ***HG 500*** privind reevaluarea patrimoniului societăților comerciale ***a creat o sincopă în ritmul privatizării***. Pentru ianuarie - februarie 1995, FPS preconizează privatizarea a ***300 de societăți comerciale***, a afirmat Constantin Dumitru.

Față de aceeași perioadă a anului trecut

Deficitul balanței comerciale s-a redus cu 630 milioane dolari

România a realizat în primele 11 luni ale anului exporturi în valoare de peste ***5,2 miliarde dolari***, iar importuri de circa ***5,3 miliarde dolari***, au declarat Agenției Mediafax surse din cadrul Ministerului Comerțului. Față de aceeași perioadă a anului trecut, exportul a crescut cu ***28%***, iar importul cu ***4,7%***. Soldul negativ al balanței comerciale a României în primele 11 luni ale anului, este mai mic cu ***630 milioane dolari*** față de cel înregistrat în aceeași perioadă a anului trecut, au precizat aceleași surse.

Pentru a-și reduce datoria externă

România va livra Poloniei șampanie în valoare de șase milioane de ruble transferabile

Începînd de săptămîna viitoare, România va livra Poloniei șampanie și vinuri în valoare de șase milioane de ruble transferabile, a declarat Agenției Mediafax ***Mircea Toader***, director al Direcției de Relații Economice cu Europa din Ministerul Comerțului. Firma exportatoare este ***"Vinexport"*** București, iar primul lot va conține ***șampanie de Zalău***, a adăugat sursa citată. Menționăm că, prin contractarea acestui export, ***datoria României față de Polonia se reduce la 40 milioane ruble transferabile.***

Pentru modernizarea telecomunicațiilor speciale

Bugetul pe anul viitor al Serviciului de Telecomunicații Speciale trece de la "dotări" la "investiții"

Parlamentarii din Comisiile de apărare, ordine publică și siguranță națională ale Senatului și Camerei Deputaților au hotărît să propună plenului ***transferarea sumei de 1,2 miliarde lei*** din bugetul acordat Serviciului de Telecomunicații Speciale pentru anul 1995, de la capitolul ***"dotări independente"*** la capitolul ***"cheltuieli de investiții"***. Comisiile au considerat că ***"suma este absolut necesară realizării concepției de modernizare-dotare a telecomunicațiilor speciale"***.

Valute în cont

Cursurile de referință ale Băncii Naționale a României

Cursurile de referință ale Băncii Naționale a României pentru următoarele valute valabile pentru ***28.12.1994*** sînt: 100 yeni japonezi=1769 lei, 1 liră sterlină=2744 lei, 1 franc elvețian=1332 lei, 1 franc francez=326 lei, 1 gulden olandez=1005 lei, 100 lire italiene=108 lei, 1 ECU=2138 lei, 1 DST=2570 lei.

CURSUL DE SCHIMB AL PRINCIPALELOR VALUTE

VALABIL PENTRU DATA DE 27 - 12 - 1994

Casele de schimb valutar	DOLAR			MARCA		
	C	V	CS	C	V	CS
BANCA AGRICOLĂ Tel. 113133	1850	1900	0%	1180	1230	0%
BANCA ROMÂNĂ pentru DEZVOLTARE - Tel. 211340	1850	1924	0%	1172	1218	0%
BANCA ROMÂNĂ de COMERȚ EXTERIOR - Tel. 145555	1900	1975	0%	1202,76	1250,24	0%
BANKCOOP - Tel. 112768	1930	2000	0%	1200	1250	0%
BANCA DACIA FELIX Tel. 142526	1950	2150	0%	1250	1390	0%
CREDIT BANK Tel. 117591	1780	1900	0%	1135	1230	0%
Casa de schimb "EDMOND" Tel. 115309	2000	2100	0%	1300	1365	0%
Casa de schimb "HIGECO" Tel. 112035	2081	2118	1%	1334	1366	1%

După întîlnirea dintre Igor Smirnov și Mircea Snegur

Guvernul de la Chișinău încearcă să rezolve problema Transnistriei

Duminică, la Chișinău, a sosit o delegație interparlamentară a statelor din CSI, condusă de Valerian Viktorov, vicepreședinte al Confederației Ruse. Potrivit lui Viktorov, legislatorii din CSI vor avea un șir de întîlniri la Tiraspol, îndeplinindu-și astfel misiunea de ***"edificare"***. În Rusia, ca și în Basarabia, Crăciunul este sărbătorit pe stil vechi, la 7 ianuarie. Întîlnirile de la Chișinău și Tiraspol, potrivit lui Viktorov, vor avea menirea să apropie pozițiile oamenilor politici de pe cele două maluri ale Nistrului. ***"Noi am sosit nu pentru a ne pronunța asupra greșelilor cuiva"*** - a declarat Viktorov. ***"Acest lucru îl pot face doar cei implicați în conflict"***. Grupul interparlamentar al țărilor CSI consideră că misiunile de pacificare trebuiesc realizate pe timp de pace și nu de război. Aluzia la situația din Cecenia a fost înțeleasă cu ușurință de opinia publică din Moldova. Valerian Viktorov a mai declarat că delegațiile Chișinăului și Tiraspolului vor fi invitate anul viitor la reuniunea Adunării parlamentare europene, care va avea loc în Finlanda.

În cadrul dialogului cu oaspeții, șeful Parlamentului, Petru Lucinski, s-a referit, într-un mod deosebit, la situația școlilor naționale din stînga Nistrului. Decizia autorităților transnistrene de a le interzice copiilor români să învețe în baza alfabetului latin a fost calificată de către Petru Lucinski drept ***"concepții perimate ale Tiraspolului"***. Vicepreședintele parlamentului, Nicolae Andronic, care este și șeful Comisiei parlamentare de soluționare a conflictului din estul republicii, a declarat că autoritățile de la Chișinău sînt gata să soluționeze situația, cu condiția, însă, să fie păstrată integritatea Republicii Moldova. În alocuțiunea sa, rostită în cadrul întîlnirii cu corpul diplomatic de la Chișinău, președintele Snegur a menționat: ***"Este în curs de definitivare statutul juridic special al raioanelor din estul republicii"***. După recenta întrevedere Snegur-Smirnov, vizita grupului interparlamentar din CSI demonstrează dorința Chișinăului de a soluționa, în sfîrșit, problema transnistreană.

Mircea Snegur s-a decis să facă concesii Găgăuziei și Transnistriei

---

Anul viitor armata va primi 2250 miliarde lei

O bună parte din bugetul destinat Apărării va fi folosit pentru repararea MIG-urilor

■ ***bugetul Apărării este de două ori mai mare decît cel destinat Ministerului de Interne***

Comisiile pentru apărare, ordine publică și siguranță națională ale celor două Camere ale Parlamentului au analizat bugetul destinat Apărării pe 1995 și au propus suplimentarea fondurilor alocate cu 180 miliarde lei. Acești bani vor fi destinați în special aviației, vizînd programul de modernizare al avioanelor MIG-21, reparații și piese de schimb și procurarea de combustibili. De asemenea, cele două comisii au propus ca M.Ap.N. să rețină integral veniturile în lei și valută pentru a putea asigura modernizarea înzestrării armatei și asigurarea pregătirii de luptă. Au mai fost propuse majorări și la alte secțiuni ale bugetului destinat Apărării, care se va ridica astfel la 2250,2 miliarde lei, ceea ce înseamnă o mărire cu aproape 9%. Sînt de remarcat 7 miliarde lei acordate pentru sănătate și 4 miliarde lei propuse pentru cercetarea științifică.

În ceea ce privește Ministerul de Interne membrii comisiilor s-au arătat mai zgîrciți, suplimentînd bugetul M.I. cu doar 1,95 miliarde lei, bugetul total ajungînd la 1034,9 miliarde, și au limitat sumele pe care M.I. le poate reține din amenzi la doar 0,8 miliarde lei. Dar s-au arătat mai generoși decizînd ca veniturile obținute prin valorificarea ***"bunurilor aflate în dotare"*** să rămînă la M.I. Însă în ceea ce privește bugetul pentru U.M. 0215 (serviciul de informații al M.I.) parlamentarii nu au putut să îl discute întrucît nu le-a fost prezentat, în consecință el a rămas nemodificat. **(Adrian GRIGORIU)**

Este PL'93 un partid puternic?

PL '93 susține că are în prezent filiale în aproape jumătate din totalul localităților țării. În 1994 numărul de membri a crescut cu 5 mii, de la 20.000 la 25.000 în total. În alegerile locale parțiale din acest an PL'93 a cîștigat 7 posturi de primar și, potrivit statisticilor sale, peste 20% din voturi. Aceste date au fost tot atîtea argumente pentru Dinu Patriciu pentru a susține teza candidării pe liste diferite, coagulate doctrinar, în cadrul Convenției. Dinu Patriciu preferă termenul de liste diferite celui de liste separate: ***"Liste separate ar însemna că ne înfruntăm unii pe alții, liste coagulate doctrinar ar însemna că ne completăm unii pe alții"***. PL'93 caută cu orice preț să evite soarta lui Radu Câmpeanu, care s-a retras din Convenție în aprilie 1992. Dar argumentele liderilor PL'93 nu sînt fundamental diferite de ale acestuia. Dinu Patriciu susține că partidele din Convenție, candidînd pe liste diferite și unindu-se ulterior în Parlament, ar putea totaliza mai multe voturi. ***"Aceasta a fost strategia stîngii în frunte cu PDSR și s-a bucurat de succes în 1992"***, a spus Dinu Patriciu.

Ideea este agreată și de Partidul Democrat. Pentru PL'93, listele diferite, coagulate doctrinar, se justifică în primul rînd prin modificarea structurii societății românești, ceea ce ar necesita adaptarea mesajului electoral la diferite categorii de interese.

Fuziunea tuturor partidelor liberale în sînul Convenției va fi, evident, un argument în plus în sprijinul creării unei liste liberale individuale, în acest sens PL'93 propunînd realizarea unificării prin fuziune în termen de 3 luni. **(Pavel LUCESCU)**

În fotografie, Dinu Patriciu studiind listele "diferite" ale următoarelor alegeri.

The Economist
Balkan News
Newsweek
Business Central Europe
BUSINESS WEEKLY
TIME INTERNATIONAL
Publicații renumite în întreaga lume, la îndemîna dvs.
Abonați-vă acum!
Contactați-ne la sediul cotidianului MONITORUL, din strada Smârdan nr. 5, telefon/fax 032/144776
sau la parterul magazinului MATERNA - Biroul de Mică Publicitate

SAFI SA
SOCIETATEA DE ASIST[illegible]Ă FINANCIARĂ ȘI IN[illegible] FINANCIAL SER[illegible]D INVESTMENT CO[illegible]Y
Sunați acum la 117596
FONDUL MUTUAL AL OAMENILOR DE AFACERI
Datele la zi valabile începînd de LUNI, 26 decembrie 1994.
Număr C.I. în circulație: tip A 111.275
tip B 139.974
Activul net: 42.471,9 milioane lei
Valoarea la zi a Certificatelor de Investitor (C.I.):
tip A: 290.000 lei (Valoarea precedentă 283.000 lei)
tip B: 72.500 lei (Valoarea precedentă 70.750 lei)
Puteți cumpăra certificate de investitor, zilnic, între orele 9,00 - 18,00 (sîmbătă, duminică închis), de la Biroul SAFI:
Casa Modei (mezanin)
Relații la telefon: 117596

Acum pentru dumneavoastră !
CALCULATORUL ANULUI 1994 ÎN SUA !
GATEWAY 2000®
YOU' VE GOT A FRIEND IN THE BUSINESS !
N° 1 la PC-uri GATEWAY 2000
N° 3 la Note-Book-uri profesionale
PREȚURI IMBATABILE !!!
Gratuit
LICENȚĂ SOFT PROFESIONAL
CALITATE PENTRU DUMNEAVOASTRĂ
UNIVERSAL R.X.
RESELLER AUTORIZAT GATEWAY 2000
Grigore Ureche nr. 3
tel./fax: 032/112058

SOCIETATEA COMERCIALĂ
scm
STANDARD COMERCIAL MOLDAVIA
Str. Bradului nr. 5 IAȘI Telefon 032/122850 Fax: 032/127937
urează salariaților și colaboratorilor săi sănătate, realizări în muncă și relații de afaceri cît mai rodnice în noul an.
SĂRBĂTORI FERICITE!

ESTE TIMPUL SĂ OPTAȚI PENTRU CALITATE!
În luna Decembrie, MARI REDUCERI de PREȚURI
la Magazinul AVATTI pentru
TV COLOR:
PHILIPS, SONY, PANASONIC, GRUNDIG ,NEI TXT, MEGAVISION, GOLDSTAR, ORION
aparatură audio-video și produse electrocasnice WHIRLPOOL PHILIPS
Pentru fiecare televizor cumpărat, primiți cadou o casetă înregistrată RADIO CONTACT.
Condiții avantajoase la cumpărarea cu PLATA ÎN RATE!
Informații suplimentare: tel. 112810, 174054

EDITORIAL

Dan RADU

Afacerea COMTOM

Anemica trecere la economia de piață la care asistăm în România a deschis cîmp liber afacerilor dubioase, prin care statul român este păgubit de bani serioși. În condițiile în care descentralizarea economiei naționale nu a fost urmată de o privatizare serioasă, mulți directori ai unor societăți comerciale de stat s-au trezit stăpîni absoluți peste intreprinderile pe care le conduceau, "supravegheați" numai de adunarea generală a acționarilor, organism care, în majoritatea cazurilor, habar n-are pe ce lume trăiește, componenții acestui fiind de fapt simpli funcționari , reprezentanți ai FPS sau FPP și nu acționari reali. În aceste condiții, directorii în cauză nu au pierdut ocazia de a se lăsa "convinși" de firme străine să încheie contracte dezavantajoase pentru partea română. Am amintit recent de modul în care RENEL a reușit să piardă cîteva milioane de dolari în urma unui contract cu iz de sabotaj încheiat cu GULF PETROLEUM din SUA; o instituție de stat, ***Administrația Națională a Drumurilor***, beneficiarul lucrărilor de construcție a unei rețele de autostrăzi de pe teritoriul românesc s-a străduit și a reușit în cele din urmă să încheie un contract cu o firmă fantomă din Italia, căreia i-a livrat în avans cîteva sute de milioane de dolari pentru aceste lucrări. Au trecut de atunci patru ani și nimeni nu a construit nici măcar un metru liniar de autostradă, dar nici de bani nu s-a mai auzit nimic. Respectivii directori, care într-o țară normală ar fi zăcut acum în fundul celei mai crîncene pușcării pentru daune majore aduse statului, stau și acum liniștiți pe scaunele pe care s-au aflat atunci cînd și-au pus semnătura și ștampila pe contractele în cauză.

Acum se pare că avem și la Iași un caz major de subminare a economiei naționale. MONITORUL dezvăluia în numărul de ieri faptul că un mare producător de carne de porc, COMTOM, cotat ca fiind al doilea combinat ca mărime din țară, după cel de la Timișoara, exportă carne de aproape doi ani de zile la un preț care nu acoperă decît jumătate din cheltuielile de producție. Contractul, încheiat cu o mare firmă din Germania (cifra de afaceri a acestei firme atinge 300 milioane de mărci pe an) este foarte dezavantajos pentru partea română. Prețul de livrare a cărnii de porc practicat de COMTOM este de numai 1050 de dolari pe tonă, în condițiile în care prețul minim mondial la acest produs este de 1300 dolari pe tonă. Conversia în lei a acestui preț ne-a umplut de uimire! Kilogramul de carcasă de porc (porcul întreg, lipsit de cap, picioare și organe interne) este vîndut firmei germane cu numai 1850 lei, în timp ce ieșenii cumpără acest produs, desfăcut pe piață tot de COMTOM, cu 3360 lei.

Trebuie amintit că marele combinat de la Tomești este o intreprindere de importanță strategică, COMTOM avînd misiunea ca, în caz de necesitate, să acopere necesarul de carne pentru toată Moldova. Pătrunsă de acesastă importanță, conducerea COMTOM a tratat de pe poziții de forță toate negocierile pe care le-a avut pînă acum cu beneficiarii ieșeni. În luna octombrie, cînd toți producătorii de carne din județ și-au majorat prețurile, COMTOM a găsit de cuviință să anunțe prețuri duble față de ceilalți. Mergînd pe principiul că specialitățile din carne trebuie să fie extrem de scumpe, pentru că numai cei cu bani le caută și, în cele din urmă, vor fi nevoiți să le cumpere, COMTOM a anunțat prețuri de 25.000 lei pentru un kilogram de mușchi Montana. Această atitudine de sfidare a ieșenilor a devenit un mod de viață a celor care conduc COMTOM. Acțiunea hotărîtă a ***Serviciului Prețuri și Protecția Concurenței*** a convins în cele din urmă marele combinat să-și micșoreze prețurile.

Gestul directorului general al firmei, ***Toma Cocîrță***, de a semna contractul cu firma germană de care aminteam mai sus este greu de explicat. Ce se ascunde în spatele acestei afaceri dubioase? Nu demult, același director a fost de acord cu un masiv import de furaje la un preț mai mare decît cel care era la acea oră pe piața internă. Cîte miliarde de lei a pierdut combinatul în urma acelei "inițiative" și cîte pierde prin derularea contractului cu firma germană? Adunarea Generală a Acționarilor, compusă din doi reprezentanți FPS, unul fiind ***Constantin Dascălu***, directorul Direcției Agricole Județene, și un reprezentant FPP, a fost de acord cu semnarea unui contract care să aducă pierderi, în condițiile în care combinatul are o datorie la stat de aproximativ 2 miliarde de lei?

COMTOM este o firmă de stat, care a beneficiat de subvenționarea de la buget a dobînzilor bancare pentru creditele contractate. Prin urmare, COMTOM este sprijinită indirect cu banii pe care toți cetățenii îi virează statului atunci cînd își plătesc impozitele pe salarii sau alte venituri. Este un motiv suficient ca Toma Cocîrță să fie întors pe toate părțile de cei care ar trebui să-i controleze activitățile prin care păgubește statul român. ■

CAFEAUA DE DIMINEAȚĂ

Marea și neștiuta durere din viața lui Vasile Rășcanu

Casa elefantului din Iași adăpostește la parter și Societatea de medici și naturaliști (înființată în anul 1833). În calitate de președinte, membru de onoare și redactor șef al revistei, acad. Vasile Rășcanu și-a împletit viața cu cea a Societății

Aurel LEON

Pălărie neagră - roata carului, lavalieră înfoiată, tot neagră, haine negre - iarna și albe - vara (singura schimbare a ținutei), și un fel de baston aducînd a... electoral noduros, dar părînd în mîna lui de răzeș zdravăn un nevinovat bețișor, așa era reprezentat de caricaturiștii epocii ieșene interbelice profesorul Vasile Rășcanu. Și - slavă cerului - nu era zi în care să nu-i apară chipul, mai totdeauna sub titluri incitante, bătăioase, revanșarde. Pentru noi, gazetarii acelor vremuri, profesorul, eforul de la Spiridonie, parlamentarul, academicianul etc. etc. Vasile Rășcanu era mană cerească, chiar dacă treaba ieșea cu scandal. Însă, dacă știai să-l provoci, aveai ce recolta, după cum, dacă-și punea el ceva în gînd, nu se putea să nu se facă, indiferent de se afla la... putere sau în opoziție. Chiar și cînd legionarii l-au suspendat din învățămînt, aducînd la catedra lui de fiziologie pe un anume Rudeanu, poreclit de studenți "Monsieur Lapicque", Rășcanu a rămas tot el, luptînd și mai înfocat.

La un moment dat, Mihail Sadoveanu, vecinul său din podgoria Copoului și prieten, tot pălărie cu streașină domnească și tot lavalieră, nedorind să riște confundarea, i-a rugat discret pe graficienii care se limitau la însemnele vestimentare să nu-l văduvească pe conu Vasile de podoaba mustăților cît vrabia, pe vremea aceea negre ca și lavaliera, astăzi, cînd stăm de vorbă în gîrliciul cramei de sub vila sa de podgorean, albe ca și sprîncenele, ca și pletele de artist. Numai obrazul i-a rămas sangvin, preluînd ceva din... tenul vinului pe care îl soarbe mai mult cu privirea, ridicat în lumina puțină de toamnă gălbuie. Abia acum, după o viață de om, am prilejul să văd pe îndelete cît albastru poate încăpea în ochii pe care îi știam veșnic încruntați și cîtă duioșie în glasul totdeauna răstit a harțag. Pentru cîte nu s-a bătut bătrînul acesta încă voinic, în lunga viață de nonagenar, mergînd totdeauna parcă împotriva vîntului, cu bărbia înfiptă în lavalieră, cu umeri arcuiți de fost boxer, și gesticulînd cu bățu-i amenințător? Pentru facultăți și catedre noi, pentru clinicile de chirurgie, pentru refacerea Slănicului, pentru Societatea de medici și naturaliști, înființată la 18 martie 1833 și al cărui președinte a fost din 1924 pînă la refugiu, chiar și pentru păstrarea bătrînei "porți a nădejdii" din fața fostei Academii, poartă pe care intrau necăjiți să-și afle dreptatea la ocîrmuire în secolul XVIII, poartă cu care, în mintea mea, l-am asemuit pe Vasile Rășcanu, omul de știință ce, de dragul luptei, și-a trădat adesea laboratorul și chiar viața familială. Se pare că unii oameni sînt născuți să fie revoluționari, dintr-o asemenea stirpe făcînd parte și bunii săi prieteni Paul Bujor, Octav Băncilă și I.I. Mironescu, tot pălărie cu bor mare, tot guler moale și lavalieră - parc-ar fi fost o uniformă a... carbonarilor.

Ca licean la Bîrlad, el, fecior de țărani din Ogoești, este eliminat din toate școlile pentru că împărțea prin iarmaroc manifeste socialiste. Își pune în desagă merinde pentru trei zile și pleacă pe jos la București, să-i vorbească ministrului. Reușește să ajungă la Spiru Haret și este iertat. Cum descinde la Iași, în 1905, înființează "Cercul democratic" cu sediul în strada Florilor, iar anul 1907 îl găsește împreună cu Băncilă și Mironescu în satele dintre Hîrlău și Frumușica, adică Dracsini, Flămînzi, Rădeni, împărțind țăranilor tracte cu poezia "Noi vrem pămînt" de Coșbuc. După revoltă, pleacă cu Băncilă în satele doljene și mehedințene, culegînd mărturii. Acolo se vor întîlni cu poeta Elena Farago. I.I. Mironescu va serie nuvela "Furtună veteranul", iar Băncilă va picta ciclul "1907", format din 5 piese, dintre care trei sînt acum în Statele Unite. În 1909, cînd cele cinci tablouri au fost expuse la Ateneul Român din București și a fost un impresionant pelerinaj, publicul îngenunchind în fața masacrelor oprimante, Rășcanu a organizat o gardă muncitorească pentru apărarea picturilor, deoarece poliția intenționa să le confiște. Au fost lupte și, pînă la urmă, ieșenii, protejați de mulțime, s-au retras spre gară cu lucrările, aducîndu-le la Iași în bună stare.

În 1913, V. Rășcanu face parte din echipa formată din Al. Slătineanu, I. Cantacuzino, M. Ciucă și C. Ionescu-Mihăiești, angajată în așa-numita "mare experiență românească de vaccin antiholeric". Fiind atacat în laborator de cîțiva studenți cuziști, îi evacuează cu revolverul în mînă, i se face proces de "omor premeditat și neizbutit", senatul universitar îl absolvă (P. Andrei, I. Simionescu, Ștefănescu-Galați, P. Bogdan și Vl. Buțureanu), dar are apoi de luptat cu justiția. Mai tîrziu, îl găsim printre semnatarii memoriului împotriva războiului antisovietic, devine membru în ilegalitate al PCR, activează la Ruginoasa pentru colectivizare, adică mereu luptă și iarăși luptă.

În pragul a nouă decenii, cînd toate au rămas în urmă și e liniște în jur ca și cum frontul ar fi departe, bătrînul începe să aibă timp și pentru sufletul lui: deapănă amintiri, intenționează să-și scrie memoriile, devine chiar sentimental.

Am mai fost aici, în refugiul lui de la vie, urmărind cum se pot amuza, copilărindu-se, oameni cu părul alb: Todicescu, Kapri, Dorogan... Profesorul s-a jurat că nu le mai dă cheile de la pivniță pentru a umbla la "fiole" (așa sînt numite, în limbaj medical, sticlele cu vin roșu, producția viei din jurul casei), ba chiar se prefăcea curios, în timp ce musafirii permanenți îl rugau în cor: "Măcar una, numai una, să-i pupăm gurița!" "Nimic, inocenților, evacuați cadavrele de pe cîmpul de luptă și sunați retragerea. Plecăm!" - se stropșea profesorul. Dar "inocenții" nu se lăsau. Implorau. "Știți ceva? părea a se îndupleca dînsul. Eu trebuie să-mi țin cuvîntul, voi să rămîneți inocenți. Iaca, plimbîndu-mă, ca un hodorog ce-s, pierd cheile. (Și le aruncă pe covor). Voi le găsiți și se cheamă că nu vi le-am dat."

Grupul înșfacă cheile și dispar toți, ca să poată aduce cît mai multe victime la disecție. "De ce inocenți, domnule profesor?" Bătrînul rîde și mă lămurește: "Idioții și bețivii sînt prin definiție inocenți. Aiștia-s niște șoltici îmbătrîniți într-un păcat nevinovat".

De astă dată sîntem singuri. Ne-au lăsat cu bine și "inocenții", retrăgîndu-se pe rînd, cuviincioși, în grădina în care și profesorul a cerut, cu limbă de moarte, să fie adus de la București cînd va veni ceasul. Și sînt sigur că se va întîmpla după vrerea lui, deși acum leul e obosit. Glasul lui prinde o umezeală de durere ce nu poate fi descrisă. A avut o soție, profesor universitar la chimie minerală, la București, a iubit-o, i-a dedicat "vila Rica" de la Slănic. Au avut-o pe Coca-Tereza, lumina vieții lor, de o inteligență sclipitoare, profesoară de chimie. Un accident din copilărie o lăsase infirmă pe viață. Ce mult au iubit-o pe biata fată! Pentru ea au adunat bani cît au putut, să aibă cu ce-și plăti îngrijitoarele, după ce ei, părinții, nu vor mai fi. Are dreptate profesorul: nu există durere mai mare pentru un om decît să lase urmași asemeni puiului de prepeliță din nuvela lui Brătescu-Voinești. Dar destinul își are legile lui: uite că a plecat și Tereza (sincopă în baie), îl așteaptă lîngă Rica, la Eternitate. Banii adunați au fost transformați în burse pentru elevi și studenți merituoși, bursele "Tereza Rășcanu".

Îmi aduc aminte de revolta Cocăi-Tereza, care se considera victimă a unor părinți prea solicitați de profesie spre a se ocupa personal de copil. A fost scăpată din brațe de o bătrînă. "De ziua mea, cînd am împlinit douăzeci de ani, părinții mi-au făcut cadou o carpetă de așternut la picioarele patului, altceva n-au găsit de cuviință! Patul și suferința sînt viitorul meu!"

"Ce mult am iubit-o!", șoptește, ca în vis, bătrînul cu fruntea rezemată în baston, în timp ce eu privesc în paharul cu vin roșu și mă gîndesc la accidentul din baie care i-a ușurat durerea, cumplita durere a profesorului.

Acum, în adevăr, toate au rămas în urmă și toate sînt înainte, așteptîndu-l să vină. Și ce copilăresc pare jocul de odinioară, cu cheile pierdute și cu "inocenții" care le găsesc! ■

POLIGON

O plimbare solitară în ziua întîi de Crăciun

Dorin SPINEANU

Am ieșit și eu, ca tot omul, la o plimbare în ziua întîi a Crăciunului. Noroc că a nins cu două zile înainte altfel nu mă mai plimbam eu, de răul cenușiu al asfaltului. Puțină lume pe străzi, domnilor, foarte puțină. Ai zice că tot orașul e plecat la munte și se distrează de nu mai poate, dacă n-ai ști că oamenii abia au încropit de-un cîrnaț și-un litru de vin, de-un cozonac, o cafea și un rachiu ca să adoarmă anesteziați fără să mai înjure trei din cele patru puteri ale statului. De Crăciun, nu se face, dar parcă tot îți vine să le-o spui așa, de la obraz, că prea s-au scumpit toate. Brazii s-au vîndut și cu zece mii bucata, vinului i-a crescut și lui prețul, carne s-a găsit dar parcă era aurită, iar jucăriile pentru copii, ce să mai vorbim... Niște prețuri că părinții au consumat algocalmine și-au spus "Piei, drace!" cînd le-au văzut. Copiii, înțelegători, nu cer luna de pe cer, intră devreme în viață, știu prețurile, compară, oftează ca niște oameni bătrîni și strîng din dinți. Se mulțumesc și ei cu ce pot. Nici de colindat n-au avut chef... Am stat, de Ajun, cu ușa întredeschisă, ca să dau curaj colindătorilor, dar n-au venit decît doi, măricei, îmbrăcați ca vai de lume, cu fețele supte și ochii lihniți. N-am rezistat și, deși nu se făcea, tot am ras din prima trei dintre cele patru puteri ale statului... Sper să mă ierte Dumnezeu.

Cum vă spuneam (sau nu vă spuneam?) am ieșit la o plimbare prin Copou. Parcul e mai frumos iarna, nu foiește de lume, copacii care au scăpat de ultimele două furtuni arată ca într-un film nostalgic, alb-negru și chiar și cuiburile ciorilor au ceva poetic în ele - potențează melancolia amiezilor (dacă vi se pare că bat cîmpii, spuneți-mi-o, mie mi se pare că da). Din păcate, nici picior de colindători. Stau încuiați în case? Știu oare că nu li se vor deschide ușile? Nu i-au lăsat părinții? Ei, am să vă spun eu despre ce-i vorba: ***Să-ră-ci-a***! Poate să bată toaca Văcăroiu cu cifrele lui pînă îi vine acru, dar e clar că trăim mai prost ca anul trecut, ca acum doi și trei ani în urmă. Mincinos, obișnuit să umfle statisticile, să coloreze realitatea și să fardeze nenorocirile, acest prim ministru produs pur al ceaușismului nu izbutește decît să se mintă pe sine. Cu atît mai periculos - are tentația să creadă că toți vedem ca el. Și dacă lui personal îi merge bine, înclinația aceasta de a nu vedea decît ce-i convine ne face nouă rău. Nu spun, dacă ar fi un biet și anonim consumator de vodcă la un birt ieftin din Militari, nu m-ar durea nici în cot de el, dar așa, cînd îl vezi molfăind cuvintele ca pe gumă de mestecat e de-a dreptul periculos! În loc să-mi vină să-i spun, creștinește, de sărbători, un "La mulți ani!", îmi vine să-i spun taman pe dos și nu același lucru...

Uite, la lucrurile astea mă gîndeam pășind solitar pe aleile parcului Copou. Am simțit un val de ură, fierbinte, în tot corpul, și mi-a venit să urlu: Bă, hoților, pînă și sărbătorile le furați? Nu vă mai ajunge? În ce sac ați înghesuit colindătorii?

N-am urlat. Doi polițai, roșii în obraji, solizi și mirosind a pușcărie, veneau spre mine. Vorbeau tare și păreau teribil de amenințători cu toată feroneria aia pe ei. Am tras cu urechea la ce spuneau; nimic despre Iliescu, Văcăroiu, Tărăcilă. Prinseseră un puști cu o petardă și-l făcuseră scăpat cu un șut în cur și două după ceafă. Despre teroriști, mineriade și crime politice neelucidate - nici un cuvînt. Au mai spus ceva, despre una, Luți, și au izbucnit în rîs. Rîsul lor a speriat ciorile. Și mi-a speriat și mie cheful de plimbare.

LA MULȚI ANI! ■

UNGHIUL DE TRAGERE

Oamenii se vor turna la fisc

Val CONDURACHE

Noua legislație fiscală, menită să ne apropie de standardele țărilor occidentale, nu ne va scoate din ambiguitatea în care trăim și nu va întări nici măcar ideea de justiție. Vă voi da un exemplu: o mică parte din profesorii de liceu și din cadrele didactice universitare își completează bugetul familiei dînd preparații. Asta nu de ieri, de azi. Părinții mei au fost profesori de liceu. De cînd mă știu, banii nu ajungeau de la o chenzină la alta decît strîngînd cureaua. Cînd și-au construit o casă cu credit, în anii '60, după ce au fost un deceniu și jumătate chiriași, cureaua era atît de strînsă încît burta ni se lipea de spinare. Nu puteam pleca în vacanță decît cu un împrumut făcut la C.A.R., după care un an de zile se plătea împrumutul, iar în vara viitoare, înainte de vacanță, urma un alt împrumut. Banii nu ajungeau decît pentru supraviețuire. În 1957, fiecare din părinții mei era plătit cu 500-600 lei pe lună salariu. Ar trebui să fac niște calcule prea complicate ca să explic acelora care nu au trăit pe vremea aceea cam ce însemna suma asta. Ca să cumpere un dulap (și acela de ocazie), părinții dădeau preparații. Nu mai țin minte cam cît cereau pe oră, ceva derizoriu, în orice caz, o jumătate din prețul unei găini.

Nu trebuie să ne imaginăm că profesorii de astăzi cer prețuri exorbitante. Meseriașii care-ți vin în casă pentru a repara ceva cer mai mult pentru o oră de lucru. Nici ei nu trebuie invidiați. În majoritatea lor, și meseriașii sînt bugetari și nu reprezintă o categorie socială care să pună statul în pericol printr-o mișcare grevistă. Impozitele pe care statul vrea să le pună pe cîștigurile suplimentare ale profesorilor și meseriașilor sînt îndreptățite în statele cu o economie puternică, unde oamenii au salarii cel puțin onorabile, nu acolo unde majoritatea populației trăiește în pragul sărăciei. Ca să cîștige tot atît cît cîștigă acum, un profesor va dubla prețul preparației sale. Meseriașul, care are un copil în prag de admitere, va da dublu prețul orei de meditație, dar va cere dublu pentru reparația pe care ți-o face acasă. Oamenii vor respecta legea, pentru că nu au încotro, vor plăti impozitele prevăzute, statul va cîștiga de pe urma tuturor impunerilor, dar prețurile vor crește.

Dată în momentul acesta social-economic, legislația fiscală nu rezolvă nimic. Cîtă vreme industria subvenționată trăiește pe banii tuturor fără să producă, banii sînt mutați dintr-un buzunar în altul, într-o circulație amețitoare, care menține la același nivel pe cei care muncesc, îi ridică și mai mult pe cei care riscă în întreprinderi particulare (dar numai pe acelea purtate cu fler) și îi aduce la sapă de lemn pe cei care n-au de unde să cîștige un ban în plus. Statul se apără, cu toate armele de care dispune, dar, pretinzîndu-se un apărător al păturilor defavorizate, adîncește și mai mult diferențele, iar cînd apare un fenomen cum a fost Reșița, mai acoperă o gaură cu niște fonduri pe care le ia din altă parte.

Vom trăi și vom vedea. O societate comercială are mijloacele ei de-a se echilibra, fie că are capital de stat, fie că este particulară. Meditațiile nu se dau în cadre organizate: profesorul primește copilul acasă ori se duce el însuși acasă la copil. La fel și meseriașul: nu are o firmă, unde să înregistreze profitul. Fiecare va declara, de frică, o sumă oarecare Lungul drum pe care l-am parcurs în comunism ne-a învățat, însă, cu delațiunea. Vecinii se vor privi unii pe alții, prin gaura cheii, vor număra cîți copii intră, cîți ies, la ce intervale, vor număra în buzunarul vecinului de scară și vor turna la fisc. Va începe o mare murdărie națională, dar în loc să se pîrască la partid, la miliția economică sau la securitate, oamenii se vor turna la fisc. Cei cu relații vor scăpa și acum basma curată, iar ceilalți vor plăti amenzi, vor face pușcărie sau se vor judeca, la infinit, în tribunal. ■

BOBUL DE GRÎU

Icoană și iconoscop

Ștefan PAVEL

Moto: "Dacă nu te închini icoanei înseamnă că nu te închini nici Fiului Lui Dumnezeu care este - El însuși - icoana vie a nevăzutului Dumnezeu și chip cu totul asemenea." (Sfîntul Ioan Damaschin)

După emisiunea noastră de marți seara, ne-a telefonat la redacție Irina, o elevă creștin ortodoxă, care ne-a rugat să-i spunem cîteva cuvinte despre cinstirea Sfintelor Icoane. Ea ne-a mărturisit că are un coleg de clasă ce o ironizează pentru că nu poate să înțeleagă de ce oamenii se închină la icoane.

Repede de tot, îi vom răspunde Irinei să fie liniștită și să rămînă în pace sufletească, pentru că însuși numele ei, Irina, vine din grecescul "Eiréné", care înseamnă pace.

Să se închine în liniște și pace la Sfintele Icoane, așa cum de aproape 2000 de ani o fac toți creștinii adevărați. Să-i spună colegului său neîncrezător că ***de peste o mie de ani "chestiunea arzătoare" a icoanelor a fost definitiv rezolvată.*** I s-au adus toate argumentele și contra-argumentele posibile. Sute de episcopi au dezbătut problema și s-au rugat ca Harul Duhului Sfînt să le lumineze mințile pentru a putea să găsească răspunsul adevărat. Și răspunsul adevărat îl putem vedea astăzi cu toții. În orice colț al lumii, toate bisericile și toate casele creștinilor cuminți adăpostesc Sfinte Icoane, în fața cărora, la necaz sau la bucurie, oamenii se închină liniștiți; se închină în pace sufletească.

Icoană, în grecește ***"eikon"***, înseamnă imagine, chip, figură, ***asemănare și reprezentare.*** Din aceeași familie de cuvinte avem în limba română mulți termeni tehnici, cum ar fi, de exemplu, ***"iconoscopul"*** - tubul electronic cu ajutorul căruia se pot transmite imaginile televizate.

Pentru că am pomenit de televiziunea ce transmite la distanță imagini ale unor oameni și întîmplări care se petrec cine știe unde și cînd, ar fi poate bine să prezentăm nu doar cîteva temeiuri scripturistice, cîteva exemple din Sfînta Scriptură care vin în sprijinul icoanelor, ci să vă istorisim și o întîmplare la care, din fericire, am fost martori.

Ne aflam într-o seară în biserica Sfîntul Gheorghe, biserica mică și albă din curtea Mitropoliei. Erau acolo cîțiva studenți și cîțiva călugări ce așteptau începerea Vecerniei. La un moment dat, am observat că se apropie de icoanele împărătești, aflate în fața catapeteasmei, un călugăr bătrîn pe care nu-l mai văzusem pînă atunci.

Era sprijinit, în stînga, de către un student care îl ajuta să meargă. S-au oprit, pe rînd, la toate icoanele de închinăciune, făcînd metanii în fața fiecăreia. Apoi au intrat în altar unde părintele a rămas pînă la sfîrșitul slujbei religioase. Îi remarcasem pașii mici și mersul parcă nesigur. Ne-am spus că părintele era poate bolnav și bătrînețea nu-i mai ajuta picioarele.

A doua zi, a doua seară, la Casa Tineretului, era o conferință organizată de Asociația Studenților Creștini Ortodocși din România. Invitat era părintele Teofil Pîrîianul, de la Mănăstirea Sîmbăta. Aflasem că acesta era un orator și un duhovnic pe care trebuia neapărat să îl cunoști.

În sală, am văzut apropiindu-se de podium tocmai pe bătrînul ce, cu o seară mai înainte, se închinase icoanelor din biserica Sfîntul Gheorghe. Și acum era sprijinit de un tînăr care l-a adus lîngă microfon și l-a poftit să ne vorbească. Bătrînul călugăr, părintele Teofil, venit tocmai de la poalele Făgărașului, a rămas bine sănătos în picioare vreme îndelungată, povățuindu-ne cu dragoste și citîndu-ne multe versete ***din memorie.*** Sfaturile sale, pline de căldură sufletească și de optimism, au fost un deliciu. Abia după jumătate de oră am înțeles, am înțeles în sfîrșit, că ***părintele Teofil Pîrîianul era orb.*** Mai apoi am aflat că fusese orb încă de la naștere. ***Nu văzuse deci niciodată chipurile celor pe care îi iubea.***

Vă întrebăm acum repede: cui se închină un orb din naștere - un orb care cinstește Sfintele Icoane? Cui se închinase părintele Teofil, care învățase în tinerețe la Institutul Teologic? Cui se închinase, în timp ce studia Sfintele Scripturi în alfabetul Braille? În fine, cui se închinase părintele Teofil, cu o seară mai înainte, în biserica Sfîntul Gheorghe? Cui? Lemnului? Culorii? Vechimii? Măiestriei cu care au fost alcătuite icoanele pe care nu le vede decît cu ochii minții? Nu! Categoric, nu! ***El se închinase, și se mai închină încă, originalului ce se află reprezentat printr-o asemănare, printr-un chip așezat cu credință pe o bucată de lemn, pe un zid, pe o pînză sau pe o hîrtie.*** ■

(va urma)

(Acest text a fost difuzat la Radio NORD-EST, în cadrul emisiunii *"La început a fost Cuvîntul"*, emisiune ce poate fi ascultată în fiecare marți, între orele 19,30-20,00, și în fiecare sîmbătă, între orele 13,00-14,00.)

“Cafeaua Jacobs dă savoare oricărui răsărit de soare”

■ despre reclamele de la televiziune

De cînd televiziunea română s-a hotărît să transmită noianul de reclame prin care telespectatorii trebuie convinși de calitatea produselor Halli-Lulu și de virtuțile anticarie ale gumei Orbit fără zahăr, avem prilejul să ascultăm și expresii pronunțate într-o română gîndită englezește. Nu am izbutit să înțeleg pentru ce aparatul de ras “Gilette” este “Perfect bărbătesc”. Ce vrea să spună? Că este viril sau este compatibil cu bărbăția. În reclama originală se spune “Gilette - la perfection au masculin”. Din reclama “Pedigree asigură un înveliș lucios” - am dedus că produsul dă un luciu frumos blănii animalului, dar de ce îi spune “înveliș" și nu “coajă” sau “acoperămînt”, că tot neromânește ar fi sunat?

“Deodorantul acționează uscat” vrea să spună că nu umezește, dar așa spunem noi, românii normali?

Dar culmea exprimărilor stîngace (calchiate nefericit după limba firmelor producătoare) o găsim în reclamele pentru banelele tampoane marca Tampax: “Este totul despre cunoașterea corpului tău, cum lucrează, cum se simte”, începe grav de parcă ar urma un amplu curs de anatomie și fiziologie umană. Apoi, mai departe: “Tamponul se fixează perfect (iarăși perfect, ca la Gilette) cu ajutorul aplicatorului (în care dicționar al limbii române găsim acest substantiv?) și se potrivește natural corpului tău” (n-a dorit să repete iarăși “perfect” și dă-i cu “natural” în loc).

Au ce au reclamele astea cu adverbul “natural”, le-a căzut cu tronc în reclama pentru altfel de tampoane Libresse se începe tot sentențios cu “a fi natural e o întreagă știință!” Parcă dacă dorești să fii artificial nu-ți trebuie știință, ba cred că mai abitir! Și ce găsim atît de natural la niște produse făcute artificial de mîna omului?

Necazul cred că provine de la traducerea mot-à-mot din limba de origine, pentru că se observă de la un timp o afluență mare de englezisme. Auzim adesea la unii care vor să se ferească de clișee verbale că “s-a primit okeiul” și pînă chiar și produse ale industriei noastre le-am englezit ca în cazul deodorantului marca Charmis (provine din limba greacă, înseamnă “farmec” și se pronunță aproape cum e scris, fabricat la Cluj și căruia la TV i se spunea “cearmiz”, ca în englezește).

Tot așa și cu produsul de înălbire Ajax care se pronunță “aiax” (tot cuvînt grecesc), dar în reclamă îi spune “eigeks”.

Și reclama împotriva fumatului cu inscripția franțuzească “Fumer - n’est pas ma nature”, în loc să fie tradusă liber “Mie nu-mi place să fumez” este redată literal - “a fuma nu este natura mea”, de-ți vine să te apuci de fumat de ciudă! Mai frumos ar fi fost dacă ar fi spus, precum Crăcănel din comedia “D-ale carnavalului” a lui Caragiale, “Să fumezi nu-i naturelul meu!Ț

O altă modă în vigoare la TVR este aceea de a abrevia apelativele domnule, doamnă, domnișoară în subtitrarea filmelor. Am văzut scris și “d-rul” pentru “domnișorul”, “lte” pentru “locotenente”, sau într-o propoziție scria “este un ex. de dăruire profesională” (adică “exemplu”) - în serialul “Mancuso de la FBI”, difuzat pe 10 septembrie a.c.

Televiziunea are un imens rol educativ și cultural și dacă lucrătorii TV înlătură zgura exprimărilor incorecte, ea contribuie la eliminarea acestora și din lexicul oamenilor de rînd. Ca să nu fim obligați să înghițim platitudini de tipul:

Cafeaua Iakobs dă savoare

Oricărui răsărit de soare.

Ce rol uriaș, cosmic joacă aburii unei banale cești de cafea în mințile unor răspînditori de clișee verbale!

Cu stimă, al dumneavoastră

C. IURAȘCU, Iași

DIN SCRISORILE, TELEFOANELE ȘI AUDIENȚELE ZILEI

Responsabilitatea asupra informațiilor publicate la rubricile “Din scrisorile, telefoanele și audiențele zilei” și “Ultimul vagon poștal” revine reclamanților. Scopul acestor două rubrici este de a asigura un dialog între cititori și reprezentanții principalelor instituții publice. Semnatarii scrisorilor sînt rugați să folosească un limbaj decent și să nu facă acuzații nejustificate.

■ Desființăm magazinele alimentare?

Doi ieșeni, (unul locuiește pe Splai Bahlui, iar celălalt pe strada Elena Doamna), aflînd din ziar vestea că de la 1 ianuarie se vor desființa cinci magazine alimentare, ne-au rugat să întrebăm organele de conducere din comerțul alimentar și, indirect, edilii orașului, care este rațiunea unei asemenea decizii. “Desființăm pentru nerentabilitate magazine cu tradiție și le înlocuim cu cîrciumi”, ne spunea cu necaz Octav Miron, care locuiește pe Splai Bahlui. “În blocurile de pe malul Bahluiului locuiesc mulți oameni bătrîni. Pentru o sticlă de ulei sau un pachet de sare să meargă pînă în Podu Roș sau la «Țesătura»? Scrieți în ziar ca să afle cei care ne conduc ce părere au și oamenii necăjiți din Iași despre felul cum ne dirijează viața”, a încheiat interlocutorul nostru. Acest semnal ar trebui să devină un motiv de reflecție pentru edilii orașului.

■ Se înmulțesc actele antisociale

Au apărut la tot pasul fel de fel de chioșcuri, unele mai rudimentare, iar altele elegante, din aluminiu și sticlă, unde se vînd tot felul de răcoritoare, dar și băuturi care încălzesc spiritele și fac ca unii să intre în conflict cu normele de conviețuire civilizată. Ne-a sunat de dimineață Aurelia Hristic, care locuiește într-un bloc de pe strada Nicolina nr. 3, în vecinătatea unei astfel de amenajări care poartă firma “S.C. Daniel”. Aici se servesc cafele și răcoritoare și de curînd a fost dotată și cu jocuri mecanice la care zăbovesc pînă tîrziu în noapte tineri dornici să se distreze.

Unul dintre acești tineri, supărat probabil că nu a avut noroc, a ieșit în noaptea de 26/27 decembrie și a spart cu o sticlă parbrizul mașinii, proprietate a familiei Hristic, parcată regulamentar în spațiul pentru care plătește chirie. Un parbriz nou costă circa 70 de mii de lei, adică o pensie medie, iar inconștientul care s-a “distrat” spărgîndu-l nu vrea să știe decît de satisfacția lui primitivă de a distruge ceva. Poate că ar trebui analizată mai cu atenție problema acordării de autorizații unor astfel de “întreprinzători” care, în dorința lor de cîștig, nu mai țin seamă că în vecinătate locuiesc semeni ce vor liniște și un comportament civilizat din partea concetățenilor lor.

■ O categorie socială uitată: mamele cu mai mulți copii

Maria Tofan, din strada Mușatini 3, ne scrie despre faptul că ajutorul pentru mamele cu mai mulți copii a rămas neschimbat din anul 1985, dat prin decretul 410 al tov. Ceaușescu, care totuși s-a gîndit la mamele cu mulți copii. “Cu 400 de lei cumpărai cîteva kilograme de carne, dar azi poți să cumperi doar o pîine”, spune mai departe necăjita mamă.

“Sîntem mii de mame fără serviciu, fără ajutor de șomaj, fără mijloace de trai; oare nu se gîndesc domnul Iliescu, domnul Văcăroiu în ce situație este populația?”, își încheie scrisoarea cititoarea ziarului.

■ Actualitatea în catren

Parlamentul nostru, în care am ales crema națiunii române, tergiversează emiterea unor legi deosebit de importante pentru viața cetățenilor români, precum cea a privatizării, noua lege a pensiilor sau legea bugetului. De cînd s-a instalat Guvernul Văcăroiu, abia au fost emise 174 de legi, în timp ce Guvernul a elaborat peste 2600 de hotărîri și ordonanțe, adică peste 100 de astfel de acte normative în fiecare lună de guvernare. Iată pentru ce m-am gîndit să închin acestuia următorul catren:

Mai marii noștri, buni strategi
Mereu ne întrețin speranțe
Spunînd să ne bazăm pe legi
Și ne conduc prin ordonanțe.

Constantin IURAȘCU

ULTIMUL VAGON POȘTAL

Președintele Dudaev - între tancurile rusești

Teritoriul cuprins între Marea Caspică și Marea Neagră poartă denumirea de Caucaz. Aici au trăit și viețuiesc și astăzi popoare mongolice și asiatice de religie islamică și ortodoxă. În Stepa Calmucă a fost odinioară Hanatul Astrahanului, care asculta de Hoarda de Aur cu capitala la Sarai, din stînga fluviului Volga. În jurul anului 1800, armatele imperiale ruse au cucerit pînă la granițele Turciei și Iranului această zonă. S-au făcut colonizări cu populație rusă, ucraineană și bielorusă. De 190 ani, neamurile care viețuiesc acolo au făcut parte din Imperiul rus, din URSS și acum, o parte din acestea, fac parte din Federația Rusă.

Cecenii sînt un popor mic, organizat într-o republică autonomă. Ei ar vrea să iasă din cușca de oțel și nu pot. Idealul cecenilor este, ca al oricărui popor, de a fi liberi. În 1991, după alegerea președintelui, Cecenia și-a proclamat independența față de proprietara a zeci de etnii, Rusia. Cîteva mii de coloniști au luat-o din loc spre țara lor de origine, nemaisimțindu-se în siguranță. Aceste întîmplări au iritat Moscova. Ea a încercat mai întîi a-i dezbina pe ceceni și n-a reușit, decît în parte. L-au trimis și pe Hasbulatov, cecen de origine, aflat în activități proimperiale. Legăturile cu Rusia au fost întrerupte. Oamenii politici de la Groznîi consideră că fiecare popor are dreptul de a dispune de soarta lui, fapt înscris la articolul 2 din Carta O.N.U. În timpul luptelor dintre opoziție și guvernul legal, au fost luați prizonieri militari ruși. Diplomația rusă nu recunoștea inițial. Dar cînd președintele Dudaev a declarat public că în fiecare zi va executa cîte unul din prizonieri, din Rusia a sosit o delegație condusă de ministrul Apărării, dl. Graciov. Delegația rusă a fost primită într-un sat, apreciindu-se că este un fel de cal troian. În momentul de față, națiunea nouă cecenă se află în primejdie. Din punct de vedere al dreptului internațional, Cecenia face parte din Federația rusă. Armatele rusești se află la porțile capitalei Ceceniei. Se pretinde că au venit pentru dezarmarea “bandelor” și a “banditilor”. Aceste două expresii au fost utilizate de mass-media rusă și în alte foste republici. Cei care luptă pentru independență sînt “bandiți”.

Popoarele arabe tac. Președintele Clinton a declarat că este o chestiune internă a Rusiei. În acest context, președintele Dudaev va negocia între tancurile rusești și cu kalașnicovul la tîmplă. El știe că Gamsa Hurdia, președintele unei țării independente, a fost împins spre mormînt tot de fratele mai mare. Singurul popor care are dreptul la unitate teritorială și la independență este poporul rus. Peste tot este “un vechi pămînt rusesc”, deși istoria dezminte acest “disc” imperial. Se va vedea ce consecințe vor avea așa-numitele tratative dintre Goliat și David.

M.M. COJOCARU, Iași

s.c. **EuroBIT** s.r.l.
☎ : 032 - 211494, 134811
Oferta specială Calculatoare
STOC LIMITAT

386 Sx/40 1.499.000 lei
Monitor SVGA monocrom, 2 MRAM,
HDD 210 MB, FDD 3", tastatură

486 SX/33 2.189.000 lei
486 DX/40 2.498.000 lei
486 DX2/66 2.713.000 lei
486DX2/80 2.924.000 lei
Monitor SVGA color LR MPR II, 4 RAM,
VLB, HDD 260 MB, FDD 3", tastatură, Mouse

PREȚURILE INCLUD T.V.A. -ul

1 USD = 1770 LEI

S.C. INTERELECTRIC S.A.
Reciclăm orice tip de cartuş
pentru imprimante laser :
HP II/III , IIP/IIIP , IV/IVM , IVL ,
şi compatibile cu acestea.
Precum şi pentru copiatoare:
Canon FC 1-3 , PC 1-25
Sharp Z30 - Z85 , Sanyo SFT50
Str. ELENA DOAMNA Nr.24
Tel. (032) 112004 , 112366
Fax (032) 112366 , 112447

CARNETUL ZILEI

✞ **Sf. 20.000 mc. din Nicomidia (harți)**

-1° — 5° C
VREMEA

Vremea se va încălzi, iar cerul va fi noros la acoperit. Va ploua pe arii relativ extinse, mai ales în prima parte a intervalului. Valorile temperaturilor maxime vor oscila între 1 și 5 grade Celsius, iar minimele între - 1 și 1 grad Celsius. Local, vor apărea condiții de ploaie și izolat, ceață dimineața. **Ion Sabin ISTRATE - Centrul de Prevedere a Vremii Bacău**

TVR BUCUREȘTI

TVR 1 7,00 TVM. Telematinal ■ 10,00 Actualități ■ 10,05 Videocaseta muzicală. Șlagăre în interpretarea orchestrei de muzică ușoară a Teatrului de revistă “Fantasio” din Constanța (I). Dirijor Dumitru Lupu. Realizator Ovidiu Dumitru ■ 10,20 Desene animate: Maidanian (R) ■ 10,50 Videolexicon. Bucureștii amintirilor... de la Crăciun la Anul Nou; Uimitoarea natură: trandafirul; Curtea domnească de la Potlogi; Povestea... Abecedarului; In memoriam: Maria Rosetti. Emisiune de: Irina Ifrimache și Nadia Nițov ■ 11,50 Moda pe meridiane. Franța - regina neîncoronată a modei (NBC Super Channel). Redactor Bogdan Stănescu ■ 12,20 Film serial: Mala mujer (r) ■ 13,10 1001 audiții - Opera Mundi. Artiști români în Anglia. Dialog cu Gabriel Gafița, consilier cultural la Ambasada României. Ecouri la turneul Operei Naționale; De vorbă cu Helen Kent; Acasă la Nelly Miricioiu. Emisiune de Luminița Constantinescu ■ 14,00 Actualități ■ 14,10 TVR Iași. Est Meridian ■ 15,05 TVR Cluj-Napoca. Actualitatea transilvană; Onor la tricolor; Cîntec transilvan: “Slobozi-ne, gazdă, în casă!” Colinde și obiceiuri de Crăciun; Camera de gardă - Sfatul medicului: Toxiinfecțiile alimentare. Redactori: Adrian Suciu, mr. Sergiu Vitalian Vaida, Sava Negrean Brudașcu, Romeo Couți ■ 16,00 Actualități ■ 16,10 Anul sportiv 1994. Retrospectiva marilor competiții din sporturile cu motor. Emisiune de Victor Bonifaciu ■ 17,00 Festivalul-concurs de muzică folk “Om bun”. Ediția a IV-a - selecțiuni. Redactor Aimée D'Albon ■ 17,15 Alfa și Omega... pentru morala noastră cea de toate zilele. Redactori: Lucia Iliescu, Mihaela Serșun, Maria Barbu ■ 18,00 Ansamblul folcloric național “Transilvania” din Baia Mare la 35 de ani. Selecțiuni din spectacolul extraordinar de la Sala Palatului din București (II). Coregrafia prof. Valeriu Buciu; regia TV Alexandru Căpușneac. Realizator Gheorghe Palcu ■ 18,30 Desene animate: Legenda lui Zorro ■ 19,00 Sensul schimbării. Imaginea României prezentată la televiziunile occidentale. Realizatori: Paul Șoloc, Octav Ioniță ■ 19,30 Film serial pentru tineret: Fata și băieții (Franța) ■ 20,00 Actualități. Buletin meteo. Sport ■ 20,40 Publicitate ■ 20,45 Film serial: Dr. Quinn (SUA, 1992). Ep. 31. Redactor Florina Vladimir ■ 21,45 Noi frontiere. Emisiune de știință. Lumea văzută în infraroșu. Emisiune de Cristian Crăciunoiu ■ 22,25 Sfinx. Emisiune-concurs în care patru temerari atrași de mister încearcă să dezlege tainele Sfinxului. Redactor Dana Țocu ■ 22,55 Confluențe. “Lăsați copiii să vină la Mine!”. Redactor Cristina Bîrzan ■ 23,25 Actualități ■ 23,45 Întîlnirea de la miezul nopții. Informații din viața și activitatea grupurilor rock românești și internaționale; Noutăți discografice. Rubrică de Lenți Chiriac; Sport-star; Studio-rock; Metal-mania; Succese hard, heavy, speed, thrash și deathmetal la cererea telespectatorilor. Realizator Petre Magdin ■ 0,25 Jazz-fan. Momente de referință din lumea jazzului. Redactori: Florian Lungu, Mihai Godoroja ■ 1,00 Închiderea programului.

TVR 2 7,00 La prima oră: Știri; Buletin meteo; Desene animate: “Kissyfur”; Autografe muzicale; Calendar; Gimnastica de dimineață; Trei minute pentru sport; Informații utile; Unde mergem?; Cronica șoselei; Întîlnirea de la ora 8; Dedicații muzicale; Apariții editoriale; Presa pe diagonală ■ 9,00 Ora de muzică. Din arhivele Filmotecii TV. Redactor Georgeta Drimala ■ 10,00 Telejurnal Worldnet ■ 10,30 Memoria continentului (IV). Redactor Irina Stănescu ■ 11,30 Desene animate ■ 12,00 Muzică rock cu: formația Sweethearts of Rodeo. Soliste: Kristine Airnold și Janis Giel (Worldnet USIA). Redactor Cicerone Grigorescu ■ 12,30 O capodoperă a romantismului muzical. Concertul pentru violoncel și orchestră de Robert Schumann în interpretarea lui Vladimir Orlov (Canada) și a Filarmonicii “George Enescu”. Dirijor Richard Fletcher (SUA). Redactor Petru Rusu ■ 13,00 Documentar Worldnet. Trăind pe muchie de cuțit (VIII); Război împotriva drogurilor. Redactor Mihaela Călinescu; Dimensiuni sociale (VII): Alcoolul. Redactor Bogdan Stănescu ■ 14,00 Actualități ■ 14,10 Noaptea de Crăciun. Dramatizare de Silvia Kerim după Charles Dickens. Regia Dan Mocănescu. Redactor Eugen Patriche ■ 15,00 Videoclipuri ■ 15,10 De lingua latina. Redactor Antoaneta Bîrcă ■ 15,40 Lumea financiară a lui Adam Smith. Și umorul poate fi o afacere! (Worldnet USIA). Redactor Andrei Răzdolescu ■ 16,00 Desene animate: Cocotte Minute (CFI) ■ 16,30 Film serial: Fiicele doctorului (Brazilia). Ep. 7 ■ 17,00 Zodia Balanței. Emisiune de educație juridică. Cunoașteți Constituția? Libertatea conștiinței și a credințelor religioase în prag de sărbători; Din arhiva proceselor celebre; Judecătorii se mai și amuză: perle din dosarele instanțelor; Urări... juridice. Emisiune de Luminița Velciu ■ 17,40 Film serial: Mala mujer, ep. 120 ■ 18,30 Emisiune în limba maghiară. Știri culturale; Desene animate; Film serial; La o ceașcă de cafea... ■ 20,00 Actualități ■ 20,40 Ritmuri muzicale cu formația “The Fabulous Thunderbirds” (Worldnet USIA). Redactor Cicerone Grigorescu ■ 21,00 TVM. Mesager ■ 21,30 Pro Memoria. Dina Balș - veteran de război. Redactor Val Tebeica ■ 22,00 TV5 Europe. Telejurnal în limba franceză ■ 22,30 Film serial: Santa Barbara (SUA), ep. 73 ■ 23,15 Cafeneaua literară. Prin cafenelele de altădată. Emisiune de Ruxandra Garofeanu ■ 0,45 Video-clipuri ■ 1,00 Închiderea programului.

TV SATELIT

RTL

6,30 RTL - actualități ■ 6,35 Umor cu Feuerstein: “Mușcat din granit”, “Cel mai mare hit” ■ 7,00 RTL - actualități ■ 7,10 Groapa distrugerii ■ 7,30 RTL - actualități ■ 7,35 Omul păianjen 5000: “A aterizat un vultur” ■ 8,00 Punkt 7 ■ 8,30 RTL - actualități ■ 8,35 Power Rangers: “Arma secretă a Ritei” ■ 9,00 RTL - actualități ■ 9,05 Umor cu Feuerstein (r) ■ 9,30 RTL - actualități ■ 9,35 Lucky Luke: “Alibiul” ■ 10,00 RTL - actualități ■ 10,05 Kojak: “Dovadă de vinovăție pentru un mort” ■ 11,00 Bogat și frumos ■ 11,30 Timpul dorului ■ 12,00 Premiul este fierbinte ■ 12,30 Duel familial ■ 13,00 RTL - jurnal de prînz ■ 13,30 Springfield Story ■ 14,15 California Clan ■ 15,10 Pasiunea ei e crima: “Mortul în nisip” ■ 16,00 Ilona Christen: “Părinți celebri prin copiii lor” ■ 17,00 Hans Meiser: “«Nu sînt pentru una singură!» - bărbații care au nevoie de multe femei” ■ 18,00 Jeopardy! ■ 18,30 Printre noi ■ 19,00 Bogat și frumos (r) ■ 19,30 Exploziv-telegraf. Boulevard-News prezentat de Frauke Ludowig ■ 19,45 RTL-actualități. Știri, sport, meteo ■ 20,10 Exploziv-magazin. Moderator: Barbara Eligmann ■ 20,40 Timpuri bune, timpuri rele ■ 21,15 Pierduți în viscol - O familie se luptă pentru supraviețuire, partea I - din seria “Întîlniri ale destinului”, dramă de acțiune în premieră, SUA 1993, cu Susan Clark, Neill Patrick Harris. Regia: Christian Duguay ■ 22,05 TV-Tip: Femei curajoase la RTL ■ 22,10 Pierduți în viscol: “O familie se luptă pentru supraviețuire”, partea II ■ 23,15 Stern TV - privire retrospectivă asupra anului 1994 cu Günther Jauch ■ 0,15 Gottschalk Late Night Show cu Thomas Gottschalk ■ 1,00 RTL - jurnal de noapte cu Heiner Bremer ■ 1,30 RTL - show de noapte cu Thomas Koschwitz (r) ■ 2,15 Kojak (r) ■ 3,15 Pasiunea ei e crima (r) ■ 4,10 Ilona Christen (r) ■ 5,05 Hans Meiser (r) ■ 6,00 Exploziv - magazin (r).

PRO 7

7,30 Desene animate ■ 8,40 Flipper (s) ■ 9,05 Familia Walton (s) ■ 10,00 Mica noastră fermă (s/r) ■ 10,50 Corsarul roșu (f/r) ■ 12,40 Compania a treia (s) ■ 13,10 O agentă inimoasă (s) ■ 14,05 Îngerii lui Charlie (s) ■ 15,00 Arabella Kiesbauer (talkshow) ■ 16,00 Dynasty (s) ■ 16,55 Mica noastră fermă (s) ■ 17,50 Desene animate ■ 19,35 Alf (s.co) ■ 20,05 Familia de gheață (s) ■ 21,15 Aventurile lui Brisco County jr. (s. SUA, 1993) ■ 22,05 Renegade (s) ■ 22,55 Dulci păcate (s) ■ 23,50 Thrillkill (f.p. SUA/Canada, 1983), cu R. Ward, G. Massey ■ 1,35 Midnight Caller (s) ■ 2,45 Arabella Kiesbauer (r) ■ 3,45 Reporterii (s/r).

MTV

7,00 Matinal, cu Maria ■ 8,30 Dans în aer liber, cu Eric ■ 10,00 Ingo, cu mix-ul dimineții ■ 13,00 Muzică soul, cu Lisa I’Anson ■ 14,00 Mari hituri, cu Pip Dann ■ 15,00 Enrico și mix-ul după-amiezii ■ 17,30 Coca Cola Report ■ 17,45 Noutăți cinematografice ■ 18,15 3 din 1 ■ 18,30 Dial MTV, cu Enrico ■ 19,00 Muzică non-stop, cu Marijne ■ 20,30 Blur în concert ■ 22,00 Mari hituri, cu Pip Dann ■ 23,30 Beavis & Butt-head (d.a.) ■ 0,00 Coca Cola Report (r) ■ 0,15 Noutăți cinematografice (r) ■ 0,45 3 din 1 (r) ■ 1,00 Sfîrșitul? (show-surpriză) cu Davina, Hugo și frații Grunt ■ 3,00 Muzică soul, cu L. I’Anson ■ 4,00 Dans în aer liber ■ 5,00 Nocturna video.

EUROSPORT

9,30 Gimnastică aerobică ■ 10,00 Patinaj artistic ■ 11,00 Atletism-magazin (selecțiuni) ■ 12,00 Magazin olimpic ■ 13,00 Arte marțiale ■ 14,00 Wrestling - World Superstars ■ 15,00 Gimnastică ■ 17,00 Biliard. Campionatul Mondial de la Sun City, Africa de Sud (selecțiuni) ■ 17,30 Atletism-magazin ■ 18,30 Fotbal. Cupa Mondială (selecțiuni) ■ 20,30 Știri sportive - rezultate, comentarii, analize ■ 21,30 Box special ■ 23,00 Magazin internațional al sporturilor cu motor ■ 0,00 Wrestling - World Superstars ■ 2,00 Știri sportive - evenimentele sportive ale zilei.

TELE M

7,00 M ‘Tele ‘M (magazin matinal de informații, muzică, desene animate, divertisment) ■ 8,00 Film artistic: “Și săracii iubesc”. Regia John Baxter. Cu: Deborah Kerr, Cliford Evans - Ecranizare după romanul lui Walter Greenwood, despre o familie din Londra ce se străduiește să supraviețuiască ■ 9,30 Muzică și publicitate ■ 9,45 Observator București ■ 10,45 Închiderea programului de dimineață ■ 18,00 Total M Știri ■ 18,15 Actualitatea ieșeană ■ 19,00 Documentar Worldnet ■ 19,30 Fenomenul turistic ■ 20,00 Desene animate ■ 20,30 Film artistic: “Procesul de la Nurnberg” (dramă) - partea I. Regia Stanley Kramer. Cu: Spencer Tracy, Maximilian Schell ■ 22,00 Film artistic: “Sandra” (dramă). Regia Luchino Visconti. Cu: Claudia Cardinale, Jean Sorel Michael - O lume dominată de corupție și disperare, în care fiecare este capabil de orice crimă ■ 23,40 Închiderea emisiei

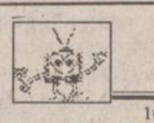

EUROPA NOVA

10,00 Deschiderea programului ■ 10,05 Mati Nova - emisiune-magazin ■ 11,00 Lumea la microscop. Sumar: Elisabeth R (partea a II-a); Nebunie cu măști în Elveția ■ 12,00 Infonova ■ 12,10 Film: “Mica vînzătoare de chibrituri” (r) ■ 13,35 Oameni cu sentimente puternice. Redactor: Mihaela Popovici ■ 14,00 Închiderea programului de dimineață ■ 17,00 Deschiderea programului ■ 17,05 Exercițiu de memorie - Ion Creangă. Redactor: Cristina Bâzu ■ 17,20 Întîlnire cu orașul. Centenar Nutzi Acontz; Afiș cultural; “Sinceritatea comunicării” - reportaj cu ocazia Crăciunului la Școala Waldorf. Realizator: Irina Dăscălescu ■ 18,15 TV Shop ■ 18,35 Desene animate ■ 19,00 Infonova ■ 19,35 Senzor. Administrația publică locală. Redactor: Ioan Dan Borș ■ 20,00 Videoclip ‘94 ■ 20,30 Redescoperirea Americii. Cabaret TROPICANA; Tradiția fabricării țigărilor de foi; Natura în Panama; Argentina: Rezervația națională de la Futalaufquen. Redactor: Liliana Buruiană ■ 21,00 Film: “Yellowstone Kelly” (prod. SUA; regia: Gordon Douglas; cu: Edward Byrnes, John Russel) ■ 22,30 Infonova ■ 22,45 Fauna lumii - “Vulturul negru” (I) ■ 23,15 Film serial: “Femeia detectiv” (r) ■ 24,00 Închiderea programului.

TVR IAȘI

Orele 14,10-15,05, Pr. I - Est Meridian Magazin Note, știri și reportaje din Moldova ■ Estudiantina: Revelionul studențesc în avanpremieră. ■ Portret pe portativ ■ Radiografii economice: Cum utilizăm certificatele de proprietate!? ■ La porțile dorului: Datina colindatului la români - colinde de pe plaiurile Moldovei ■ Videoclipul emisiunii. Redactori: Silviu Poenaru, Gabriel Atasiei.

MUZEUL LITERATURII ROMÂNE

■ Muzeul Literaturii Române Iași organizează astăzi, ora 17,00, la Clubul Cultural “Junimea”, lansarea volumului “Memoria amfiteatrelor” de Titus Raveica (Editura Tinerama, 1994). Prezintă Al. Husar și Ioan Holban.

FILARMONICA “MOLDOVA”

■ Filarmonica “Moldova” Iași prezintă astăzi, ora 19,00, Concert de Anul Nou - Till Eulenspiegel și cîteva farse muzicale, cu participarea Orchestrei Simfonice, dirijor Daisuke Soga din Japonia.

CASA CĂRȚII

■ Astăzi, la orele 17,00, va avea loc, la Casa Cărții, lansarea volumului “Izvoarele luminii” de Tomas Spidlik, apărut la editura Ars Longa. Prezintă scriitorii: Liviu Antonesei și Christian Tamaș.

FARMACII DE GARDĂ

Farmacia nr. 2 Piața Unirii (tel. 116029).

SPITALE DE GARDĂ

Sîmbătă - Spitalul “Spiridon” (tel. 142730): Clinica a II-a Medicală; Clinica I Chirurgie; **Maternitatea “Cuza Vodă”** (tel. 143320).

CINEMATOGRAFE

■ **Cinematograful “Victoria”** (Telefon: 112502); 23-29.XII.1994 - orele: 9; 11; 13; 15; 17; 19; **“Cădere liberă”**. Producție SUA, 1993. Dramă. Regia: Joel Schumacher. Cu Michael Douglas, Robert Duvall, Barbara Hershey. Premieră.

■ **Cinematograful “Republica”** (Telefon: 114327); 23-29.XII.1994 - orele: 9; 11; 13; 15; 17; 19 Ecran de vacanță. **“Un alt Karate Kid”**. Producție SUA 1994. Film de acțiune pentru tineret. Al IV-lea episod din seria **“Karate Kid”**. Cu Noriyuki Pat Morita și Hilary Swank. Premieră.

■ **Cinematograful “Copou”** (Telefon: 145738) 23-29.XII.1994 - orele: 9; 11; 13; 15; Ecran de vacanță **“Degețica”**. Producție SUA 1994. Desene animat de lung metraj. Musical după basmul omonim de Hans Christian Andersen. Regia: Don Bluth și Gary Goldman. Premieră. 23-29.XII.1994, orele 17; 19 **“Fugă mortală”**. Producție SUA, 1993. Thriller polițist cu Dolphy Lundgren.

■ Cinematograful **“Dacia”** (Telefon: 164740) 23-29.XII.1994 - orele: 9; 11; 13; 15; 17; 19 Cine-retrospectiva ‘94. **“Răzbunarea tatălui”**. Producție India, 1992. Melodramă cu Amitabh Bachchan.

■ Videoteci - Sala mică a cinematografului “Republica”(orele: 10; 12; 14; 16; 18; 20)

Monitorul
cotidian de informații
monitorul
expres

Str. Smîrdan nr. 5 ■ Tel. 17.25.57 (centrala) ■ Fax 14.45.77 ■ Publicitate tel./fax 14.47.76

■ REDACTOR ȘEF - Dan Radu
■ REDACTOR ȘEF ADJUNCT - Ovidiu Șimonca
■ SECRETARIAT GENERAL DE REDACȚIE - Eugen Leonte, Marius Cristian (int. 21)

ȘEFI DEPARTAMENTE:
■ Eveniment local: Toni Hrițac (int. 14)
■ Investigații: Vali Știrbu (int. 14)
■ Eveniment național și internațional: Cristian Racu (int. 19)
■ Economic: Costel Stroescu (int. 24)
■ Cultură: Dorin Popa (int. 19)
■ Sport: Eugen Florescu (int. 17)
■ Redactor de serviciu: Constantin Iurașcu (int. 20)
■ Fotoreporter: Constantin Plop
■ Grafică: Lucian Amarii, Daniel Melinte
■ Publicitate: Cristina Labonțu (int. 18, fax 144776)
■ Difuzare: Mihai Tudose (int. 15)
■ Contabilitate: Antoneta Filip (int. 13)

NORD-EST PRESS
- agenție de presă -
Str. Smîrdan nr. 5 ■ Tel. 17.25.57 (centrala) ■ Tel/Fax 27.04.13
■ EDITOR: Mona Dîrțu

EDITOR
NORD-EST
Str. Smîrdan nr. 5 ■ Tel. 17.25.57
■ Fax 14.45.77

Director general:
ALEXANDRU LĂZESCU
Director editor:
FLORIN ZAMFIRESCU
Director de marketing:
CEZAR CALUSCHI
Director executiv:
GABRIEL RUSU

ABONAMENTELE se pot face la orice Oficiu Poștal din țară.
MONITORUL figurează în catalogul Presei interne la poziția 838.

TIPAR OFFSET: MULTIPRINT, Iași str. Sf. Lazăr nr. 49

☎ TELEFOANE UTILE

☎ SALVARE: 961
☎ POMPIERI: 981
☎ POLIȚIE:
Inspectoratul Județean 146666, 140720, 146840; Municipiu - 146850; Serviciul Circulație - 140070.
☎ SERVICII MEDICALE MOBILE (asistență medicală de urgență la domiciliu): 113130/569, zilnic între orele 7,00-23,00
☎ AGENȚIA C.F.R.: 147673
☎ INFORMAȚII GARĂ: 146333
☎ AUTOGARĂ: 146587
☎ TAXICOM, dispecerat: 953, 146593
☎ AGENȚIA TAROM: 115239
☎ INFORMAȚII AEROPORT: 178126
☎ STAȚII PECO: Baș Ceauș - 176865; Aurel Vlaicu - 175872; Bucium - 132891; Crișan - 112182; Păcurari - 164142; Sărărie - 147480.
☎ DISPECERATE: R.A. Gaz-Metan - 141737; R.A. Apă-Canal - 142451; Renel - 147070, deranjamente - 147070; Termoficare - 141956; R.A. Locuința - 112434; Telefoane - Deranjamente - 921; Protecția mediului - 147010.
☎ GARDA FINANCIARĂ: 114065, 112427.
☎ ADMINISTRAȚIA FINANCIARĂ: 143030
☎ NOTARIAT: 147574
☎ TRIBUNAL: 146300
☎ PROCURATURĂ: 146630
☎ CAMERA DE COMERȚ: 117757
☎ CENTRUL MILITAR JUDEȚEAN: 146370
☎ STATUL MAJOR JUDEȚEAN DE APĂRARE CIVILĂ: 147594
☎ HOTELURI: Moldova - 142225; Traian - 143330; Unirea - 142110; Continental - 114320; Sport - 137817.
☎ POLICLINICA CU PLATĂ: triaj informații - 117244
☎ OFICIUL JUDEȚEAN PENTRU PROTECȚIA CONSUMATORILOR: 145392.

MONITORUL EXTERN

Disputa India - Pakistan se amplifică

Guvernul pakistanez a închis consulatul indian din Karachi

Guvernul pakistanez a ordonat închiderea consulatului Indiei din orașul Karachi, acuzînd oficialitățile indiene de acolo de implicare în violențele cu caracter etnic. Ministrul de Externe a declarat că i s-a cerut Guvernului indian să își retragă personalul în zece zile. Acesta i-a acuzat pe diplomații indieni că fac propagandă împotriva unității și suveranității Pakistanului. Guvernul indian a negat acuzațiile. Peste 700 de persoane și-au pierdut viața în acest an la Karachi, ca urmare a luptelor dintre facțiunile rivale.

În fața locuinței sale

Primarul orașului corsican Luciana a fost împușcat mortal

Primarul orașului corsican Luciana și fostul președinte al clubului de fotbal Bastia, Jean-Franois Philippi, a fost împușcat mortal. Poliția din Corsica informează că Philippi a fost lovit de mai multe focuri de armă în fața locuinței sale din Luciana. Nu este clar cine se află în spatele atacului. Primarul urma să compară în fața instanței săptămîna viitoare, sub acuzația de omucidere, în legătură cu prăbușirea unei tribune a stadionului echipei de fotbal Bastia Fogliana, în mai 1992. 50 de persoane și-au pierdut viața și alte cîteva sute au fost rănite atunci.

Datorită faptului că au fost concediați

Foștii militari haitieni protestează violent

Autorități medicale din Haiti au declarat că un număr de cel puțin două persoane și-au pierdut viața cînd un grup de foști militari a atacat cartierul general al armatei din Port-au-Prince. Atacanții protestau astfel împotriva expulzării lor din rîndurile forțelor armate și cereau salarii despre care afirmau că li se cuvin. Militarii americani care au fost chemați să reinstaureze ordinea au anunțat că au arestat mai mult de 30 de persoane. Mii de soldați au fost dați afară din armata haitiană, ale cărei efective au fost reduse drastic în urma unui acord mai amplu încheiat cu SUA în urma reinstaurării în funcție a președintelui Aristide.

Corupție pe scară largă în Brazilia

20 miliarde de dolari au intrat în buzunarele funcționarilor

O anchetă oficială desfășurată în Brazilia a descoperit că aproximativ 40% din totalul investițiilor publice din țară, respectiv 20 miliarde de dolari, au fost pierdute, din cauza corupției. Președintele brazilian, Itamar Franco, înmînînd acest raport succesorului său, Fernando Enrique Cardoso, i-a spus acestuia că guvernul trebuie să facă orice pentru a pune capăt corupției. În raport se afirmă că oficialități din cadrul guvernului, contractanți și responsabili cu aprovizionarea nu urmăresc decît beneficii proprii. Corespondentul BBC din Brazilia afirmă că efectele corupției pot fi observate peste tot, în condițiile în care în toată țara există căi ferate și șosele neterminate și poduri care nu duc nicăieri. **În imagine, fostul președinte brazilian Fernando Collor de Mello, acuzat și el de corupție, motiv pentru care a fost nevoit să demisioneze cu aproape doi ani în urmă.**

Nici chinezii nu sînt sfinți

32.800 de persoane au fost acuzate de corupție

Fenomenul corupției în rîndurile funcționarilor aparatului de stat este din ce în ce mai frecvent în China, fapt confirmat și de cele 32.800 de persoane puse sub acuzația de corupție în primele 11 luni ale acestui an, consemnează REUTER, citînd ediția de ieri a publicației Legal Daily. Această cifră reprezintă o creștere cu 68% comparativ cu anul precedent. Confruntat cu această situație, procurorul general al Chinei, Zhang Siqing, a indicat că va intensifica măsurile destinate eradicării corupției, traficului de influență, precum și a altor delicte similare.

Cu ce se mai laudă rușii

Un briliant de 32,5 carate

Comitetul pentru metale și pietre prețioase din Rusia a marcat, prin lansarea unui briliant unicat de 32,5 carate, 250 de ani de la înființarea Fondului de stat al obiectelor prețioase. În acord cu firma americană Cassangean Inc., care a colaborat la realizarea briliantului, acesta va purta numele "Renteria", cuvînt cu care Petru I a numit prin ukaz Fondul de Stat al obiectelor prețioase, creat de el, fond în care erau incluse ca "obiecte aparținînd statului" coroane și bunuri de preț. "Renteria" a pus bazele Fondului de stat al metalelor și pietrelor prețioase din Rusia.

După trei zile de groază, pasagerii cursei Alger - Paris au ajuns la destinație

Drama avionului sechestrat a luat sfîrșit

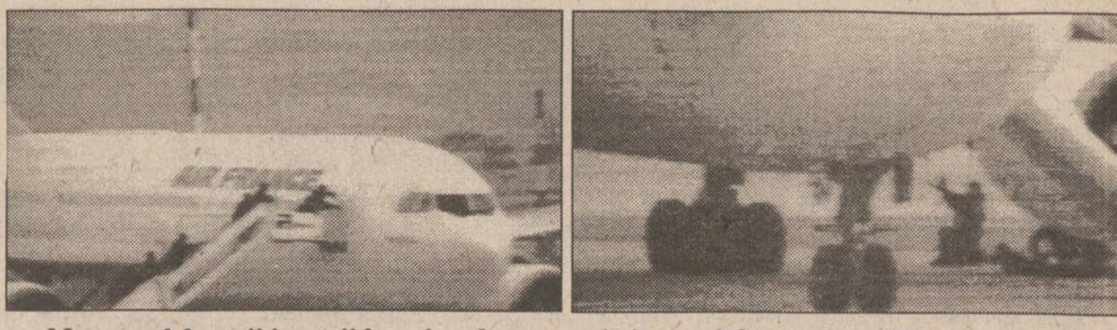

Momentul forțării intrării în avion de către cei cincizeci de membri ai forțelor speciale

Așa cum vă informam în ediția de ieri a Monitorului, avionul AIFRANCE sechestrat de indivizi înarmați la Alger, ajuns între timp pe aeroportul din Marsilia, a fost luat cu asalt de forțele de securitate franceze. Acțiunea a avut loc luni seara, după ce teroriștii islamici, care uciseseră deja trei ostateci, au aruncat trupul neînsuflețit al unui al patrulea pe pista aeroportului. Ministrul de Interne francez, ***Charles Pasqua***, a informat că, la puțin timp după aceea, șapte ostateci, aflați în avion, au fost răniți, între ei numărîndu-se pilotul și copilotul. Șapte polițiști participanți la asalt au fost, de asemenea, răniți, doi dintre ei grav. Cei patru extremiști, care erau foarte tineri (nici unul nu depășea vîrsta de 20 de ani), au fost identificați ca aparținînd Grupului Armat Islamic (GAI), cea mai activă dintre organizațiile fundamentaliste algeriene. Surse ale poliției afirmă că au fost descoperite unele indicii, potrivit cărora teroriștii ar fi intenționat să ducă avionul deasupra Parisului, după care urmau fie să-l arunce în aer, fie să-l prăbușească peste un cartier populat. Mai mulți dintre pasagerii salvați, de naționalitate algeriană, au declarat că se tem de represalii islamiste atunci cînd se vor întoarce în patrie. De asemenea, multe personalități ale scenei politice pariziene împărtășesc temerea că ar putea avea loc acțiuni de revanșă ale altor extremiști islamici. În acest sens, ministrul de Externe, Juppé, a îndemnat toți cetățenii francezi să părăsească Algeria. Principalul motiv de îngrijorare este însă acela că actele de răzbunare ar putea avea loc chiar în Franța.

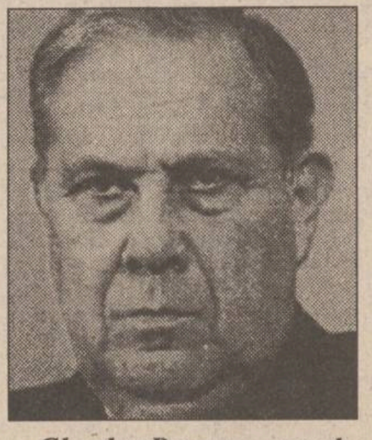

Charles Pasqua - omul căruia premierul Balladur îi datorează totul

Pagina întîi a multor cotidiane britanice alocă spații largi cazului de piraterie aeriană, început la Alger și încheiat luni seara la Marsilia. Sub titlul ***"Un comando ia cu asalt un avion sechestrat", "The Guardian"*** oferă o descriere a dramei de pe aeroportul din Marsilia și citează calificativul "exemplar", conferit de premierul francez operațiunii forțelor de securitate. Într-un articol din ***"The Times"*** se exprimă punctul de vedere că, din rațiuni politice, Franța nu-și putea permite să le faciliteze răpitorilor sosirea la Paris, așa cum aceștia ceruseră. ***"Odată aflați în Franța, pirații aerului s-au confruntat cu înaltul profesionism a formațiunilor antiteroriste"***, mai apreciază comentatorul. În calitate de membră a unui consorțiu internațional pentru studiul terorismului, Franța are un aport substanțial de experiență în domeniu, se mai spune în "The Times".

În trecut, premierul Balladur fusese ținta unor critici, care îl considerau un lider slab, lipsit de hotărîre, însă faptul că a autorizat asaltul împotriva piraților aerului - test crucial al abilității sale de a rezolva o criză - i-a atras un sprijin unanim. Speranțele lui Balladur de a deveni viitorul președinte al Franței au primit acum o încurajare substanțială. Comentînd raidul, primul-ministru francez, Edouard Balladur, a lăudat "curajul și eficiența" combatanților anti-teroriști, afirmînd că atacarea avionului a fost considerată ***"singura metodă de a evita noi pierderi de vieți"***. **(Adrian GRIGORIU)**

Deși dețineau legal pămînt lîngă localitatea Bethleem

30 de palestinieni au fost evacuați de către armata israeliană

■ ***în același timp, Parlamentul israelian a decis restrîngerea activității autorității palestiniene din Ierusalim***

Parlamentul israelian a aprobat măsuri legislative de restrîngere a activitățiilor autorității palestiniene din Ierusalim. Radio Israel afirmă că documentul, ce a fost aprobat cu 56 de voturi pentru și șase împotrivă, oferă Israelului baza legală pentru a limita activitățile unor instituții palestiniene din estul Ierusalimului, cum este cea găzduită de edificiul ***"Orient House"***. O înaltă oficialitate OEP, ***Saeb Erakat***, a declarat că noile dispoziții legale nu vor face să înceteze revendicările palestiniene asupra Ierusalimului de Est. "Orient House" este de mult timp considerată drept un fel de cartier general OEP la Ierusalim, dar Guvernul de la Tel Aviv insistă că edificiul respectiv nu poate fi folosit pentru activități politice ori diplomatice. Acordul de pace israelo-palestinian, încheiat anul trecut, prevede ca autoritatea palestiniană să își limiteze activitățile la fîșia Gaza și orașul Ierihon. Israelul acuză partea palestiniană de a fi încălcat acea prevedere, prin primirea de diplomați, reprezentanți ai unor agenții umanitare și chiar lideri politici străini, în Ierusalimul de Est. Oficialități israeliene consideră că recenta lege va permite guvernului să închidă "Orient House" și se așteaptă ca grupările de extremă dreptă să facă presiuni asupra autorităților, în sensul ca acestea să treacă la măsuri ce vor fi percepute ca provocatoare. Israelul a anexat Ierusalimul de Est în urma războiului din 1967, dar palestinienii consideră această parte a orașului drept centrul lor cultural și religios, capitala viitorului lor stat.

Pe de altă parte, un membru al Cabinetului israelian a acuzat guvernul de răpire a unui teritoriu proprietate palestiniană. Ministrul Culturii, Shulami Deloni, afirmă că planurile de extindere a așezării evreiești Efrat, de lîngă Bethleem, în Cisiordania ocupată s-au concretizat în ***"furtul acelui teritoriu, prin forța armelor"***. Cîteva zeci de palestinieni din satul învecinat Al-Hadir, care susțin că pămînturile le aparțin, au campat la fața locului, în încercarea de a împiedica lucrările de construcție ce urmează să înceapă în curînd. Radio Israel afirmă că palestinienilor li s-a ordonat să părăsească locul, după ce guvernul a decretat că terenurile sînt ale statului.

În cele din urmă, poliția israeliană a înlăturat ieri, prin forță, un grup de 30 de palestinieni și pe susținătorii lor israelieni, care ocupaseră terenul unde urmă să se extindă implantația evreiască Efrat, situată în apropiere de Bethleem. Au avut loc confruntări violente între forțele de securitate și protestatari, cinci dintre aceștia fiind răniți, relatează REUTER. Pe terenul respectiv, obținut fie prin cumpărare de la proprietari arabi, fie alocat de guvernul israelian, urmau să fie construite aproximativ 500 de locuințe, proiectul de construcție fiind aprobat încă din 1983.

Cu excepția Republicii Cehia

În toate țările fostului bloc socialist ex-comuniștii au revenit la putere

■ ***"Uneori ei se întorc" - este titlul unui film de groază, produs la Hollywood. "Ei", în film, sînt aceia a căror revenire este cu totul imposibilă, nefirească, ilogică. Cu toate acestea, în țările fostului Tratat de la Varșovia au început să revină la putere comuniștii, sub firme sonore de socialiști, social-democrați. Acest lucru s-a petrecut deja în Polonia, Ungaria, iar zilele trecute și în Bulgaria.***

Anul 1994, care se încheie, cel de-al 5-lea an după căderea Zidului Berlinului și nașterea unei noi Europe, a pus capăt experimentelor radicale aplicate în țările Europei Răsăritene și Centrale. Iluziile pierdute, dificultățile și nevoile vieții i-au determinat pe locuitorii a 5 din cele 6 state din fostul bloc socialist să încredințeze puterea acelor forțe de care ei se debarasau cu atîtă furie în 1989. Bulgaria este ultima țară în care, la alegerile legislative anticipate din 18 decembrie, au învins foștii comuniști, reuniți în Partidul Socialist Bulgar. Nu este nimic surprinzător - așa a comentat rezultatele alegerilor Filip Dimitrov, liderul Uniunii Forțelor Democratice aflate pînă atunci la putere. Același lucru s-a întîmplat în Polonia, Ungaria și Slovacia. La această enumerare trebuie adăugată și România, în care se află la putere Partidul Democrației Sociale, legat prin multe fire de fostul PCR. Dintre statele fostului Tratat de la Varșovia, numai Republica Cehia, în fruntea căreia se află puternicul premier, de centru dreapta, Vaclav Klaus, mai reușește încă să se opună mișcării înapoi, spre "socialismul bun".

Așadar, Europa se află din nou în umbra stafiei comunismului? Totul a început în septembrie 1993, în Polonia, cînd partidul condus de foștii comuniști și aliații lor agrarieni au obținut majoritatea în Seim. În mai 1994, la scrutinul din Ungaria, a învins Partidul Socialist Ungar, condus de Gyula Horn. În Slovacia, toamna trecută, foștii comuniști care se autointitulează social-democrați i-au înlocuit pe foștii comuniști, care se autointitulează naționaliști. Ce este aceasta? Atît în Vest, cît și în Est comentatorii erau de părere că idealurile marxismului au murit, fostele partide comuniste sînt demoralizate complet. Fiind învinse, ele pot conta doar pe un rol de rangul trei. Or, nu s-a întîmplat chiar așa. Acum se pune problema ce fel de naționalism și ce fel de democrație va avea Europa Răsăriteană. După anul 1989, în Europa de Est au dominat temele națiunii, bazelor spirituale, democrației și economiei de piață. Acum, în preocupările fostelor societăți comuniste, pe primul loc a trecut din nou chestiunea socială. În anii postcomunismului s-au redus fără încetare salariile, au scăzut nivelul și calitatea vieții, a crescut șomajul. În Polonia, Bulgaria și Ungaria, în unele zone, șomajul ajunge la 40%. Au căpătat o extindere tot mai mare sărăcia, bolile, criminalitatea. A crescut nesiguranța zilei de mîine. În această situație au început să renască din neantul politic comuniștii. Nu este un secret că demagogia este calul lor de bătaie. Ei știu ce și cum trebuie făcut. Înscriind pe stindardul lor revendicările sociale, erijindu-se în "părinții" maselor, militînd pentru dreptate pentru toți, folosind naționalismul, ex-comuniștii au revenit la putere în Polonia, Ungaria, Bulgaria. Cine urmează? Dacă guvernanții Rusiei, cuprinși de iluzii autoliniștitoare, nu vor recurge la forme active ale politicii sociale și naționale, Partidul Comunist sau oricare altă forță politică cu veleități demagogice vor merge aproape cu siguranță sau merg deja pe aceeași cale spre cucerirea puterii în Rusia". **(comentariu difuzat de Televiziunea Ostankino din Moscova)**

ȘI MOȘU' S-A GÎNDIT LA BUZUNARUL D-VOASTRĂ !!!

ACERA SRL
SINTA SA
covoare persane import R. Moldova

ACERA și SINTA
6600 Iași,
Calea Chișinăului, nr. 7
Centrul Teritorial de Calcul
Tel. sediu: 032/127094
Tel. magazin: 032/127116
Program: 8.00-16.00
sîmbătă și duminică: 9.00-13.00

1.0 X 0,70 m = 15.701 lei
1,5 X 0,55 m = 18.505 lei
1,5 X 0,70 m = 23.551 lei
1,0 X 2,00 m = 44.860 lei
1,5 X 2,00 m = 67.290 lei
1,5 X 2,25 m = 75.701 lei
1,5 X 2,50 m = 84.113 lei
1,0 X 4,00 m = 89.720 lei
1,5 X 5,00 m = 168.225 lei
1,75 X 3.0 m = 117.758 lei
2,0 X 3,00 m = 134.580 lei
2,5 X 3,00 m = 168.225 lei
2,0 X 4,00 m = 179.440 lei
2,5 X 3,50 m = 196.263 lei
3,0 X 3,50 m = 235.515 lei
3,0 X 4,00 m = 269.160 lei

reprezentînd 22.430 lei/mp

Secesioniștii ceceni rezistă invaziei rusești

■ ***cu toate acestea, Boris Elțîn susține că trupele rusești se apropie de victoria finală în Cecenia***

Conducerea Ministerului Apărării al Rusiei a elaborat proiectele decretelor prezidențiale privind demiterea miniștrilor adjuncți ai Apărării, general-coloneii Boris Gromov, Gheorghi Kondratiev și Valeri Mironov, informează Interfax, citîndu-l pe președintele Comitetului pentru apărare din cadrul Dumei de Stat, Serghei Iușenkov. În proiectele de decret se menționează că Gromov și Mironov sînt demiși urmare a reducerii numărului de viceminiștri, iar Kondratiev va fi la dispoziția serviciului de cadre din Ministerul Apărării. Iușenkov consideră însă că adevăratul motiv al înlăturării generalilor este refuzul lor de a accepta comanda acțiunilor militare din Cecenia.

Mulți observatori remarcă faptul că, pe zi ce trece, președintele Rusiei, Boris Elțîn, își pierde tot mai mulți adepți, care nu sprijină acțiunea militară din Cecenia. Deja și-au exprimat dorința de a-și da demisia Emil Pain și Iuri Kleakin, membri ai consiliului prezidențial. Potrivit ziarului american "Boston Sunday Globe", campania militară din Cecenia ar putea duce la schimbări serioase în eșaloanele superioare ale puterii ruse. Ziarul menționează că sînt de așteptat nu numai schimbări în cadrul Guvernului rus, ci și o puternică ofensivă a oponenților președintelui Elțîn, ceea ce ar putea să se producă în următoarele zile. Publicația are ca surse raportul CIA, mai precis o sursă anonimă a CIA de la Moscova.

ADMINISTRAȚIA FINANCIARĂ A MUNICIPIULUI IAȘI

Aduce la cunoștința contribuabililor, persoane fizice și juridice, că în intervalul
29 decembrie 1994 pînă la 11 ianuarie 1995
nu efectuează nici un fel de operațiuni fiscale.

AGFA
Agfa
FILM
garantează calitatea fotografiei dvs.
Cuza Vodă 9, Tel. 113846

elicom PAGING
Tel:116772; 117300, Fax 117956
Vă transmite operativ mesajele personale în:
Iași, București, Constanța, Pitești, Sibiu, Oradea, Craiova, Timișoara și Cluj
PAGER-UL DVS.
VĂ SCOATE DIN MULȚIME!

Bcu
BIBL[illegible]ECA
CENTR[illegible]ARĂ

Nu pierdeți timpul: colecționați taloane de participare la excepționala "Tombolă a Revelionului"

15 premii de 1.000.000 de lei fiecare!

În pagina 4B se află cel de-al nouălea "talon MONITORUL" și regulamentul de participare la concurs. Tombola este organizată de PANGRAN S.A., RTV EUROPA NOVA Iași și cotidianul MONITORUL

JOI
29 decembrie
1994
An IV,
Nr. 305 (1061)
12 PAGINI
250 LEI

Monitorul
cotidian de informații

SECȚIUNEA A
ȘTIRI, OPINII, COMENTARII

Înainte de a anunța Poliția, Salvarea sau Pompierii, sunați la MONITORUL!
17.25.57
14.56.10

Director onorific: AUREL LEON
Redactor șef: DAN RADU
®

Parchetul Militar are de rezolvat un caz foarte grav

Penitenciarul din Iași a devenit "moșia" colonelului Irinciuc

Acuzat de săvîrșirea a mai mult de douăzeci de abuzuri în timpul serviciului, ***colonelul Gheorghe Irinciuc (foto)***, comandantul Penitenciarului din Iași, este în prezent anchetat de Parchetul de pe lîngă Tribunalul Militar. Deși ultimul termen fixat pentru soluționarea anchetei a expirat pe data de 25 decembrie 1994, procurorii militari ezită să se pronunțe în acest caz. Colonelul Irinciuc pare un "pește" mult prea gras pentru ei. Fără a avea multe cunoștințe de drept penal, orice om cu bun simț se poate întreba, de cîteva luni încoace, de ce un astfel de om mai este încă liber (ne referim la Gheorghe Irinciuc). Deși ancheta magistraților militari a fost anunțată în presă, colonelul Irinciuc continuă să se comporte ca un adevărat moșier între zidurile pușcăriei din Iași. Mașinile unității cară produse alimentare la București, deținuții continuă să fie tratați preferențial, iar col. Irinciuc se consideră nevinovat, acuzînd procurorii că fabrică singuri probe împotriva lui pentru a întocmi dosarul. Între zidurile închisorii persistă o stare de tensiune, cadrele fiind, în mare parte, terorizate de actualul comandant.

Mai mult decît atît, acesta a interzis pătrunderea ziarului ***"Monitorul"*** în penitenciar din cauza dezvăluirilor făcute, în paginile sale, cu privire la abuzurile colonelului Irinciuc, pentru ca angajații și deținuții să nu afle matrapazlîcurile dezvăluite.

Surse din cadrul Parchetului Militar din București ne-au precizat că s-a stabilit un nou termen de finalizare a ***dosarului "Irinciuc"***. Conform acestui nou ordin, procurorii militari din Iași se vor pronunța abia în luna ianuarie în ceea ce îl privește pe Gheorghe Irinciuc, comandantul Penitenciarului din Iași. Conform plîngerii inițiale, învinuitul este acuzat de un grup de subalterni de comiterea a 21 de abuzuri de serviciu. Cercetările declanșate ulterior au descoperit și alte fapte ale colonelului Irinciuc, care, fără îndoială, ar putea fi incluse la capitolul "infracțiuni". Ne referim la ***organizarea Revelionului 1993 la restaurantul "Aroma Viilor"*** (cînd mai mulți martori au afirmat că s-au folosit produse din cadrul închisorii ieșene), ***folosirea nejustificată a deținuților ca forță de muncă în folosul unor prieteni*** (cum ar fi cazul familiei Stratan), ***procurarea unor produse*** (vin sau cereale) ***tot pe spinarea deținuților***, ***nerespectarea programului sau a disciplinei în unitate*** (pentru cunoștințele comandantului, deținuții lucrau peste orele de program; în camere există un regim de teroare care a produs mai mulți morți în perioada de cînd Gh. Irinciuc este comandant), ***trecerea abuzivă în rezervă a subalternilor sau șantajarea sexuală a unei angajate***. Toate aceste date se află în dosarul de la Procuratura Militară care, în plus, a mai adăugat și unele declarații care îl acuză pe Irinciuc de ***"luare de mită"***.

Ignorînd cu totul ancheta, colonelul Irinciuc continuă, conform declarațiilor unor subalterni, să abuzeze de funcția ce o deține. Luna trecută a trimis la București un camion cu remorcă plin cu produse alimentare, gestul repetîndu-se pe data de 27 decembrie, cînd o altă mașină a închisorii din Iași a luat drumul Bucureștiului, încărcată cu alimente specifice sărbătorilor de iarnă. Ca și anul trecut, Gheorghe Irinciuc este acuzat de unii subalterni că se ocupă zilele acestea de organizarea Revelionului tot la "Aroma Viilor" și tot cu produse alimentare din penitenciar. Același personaj lansează zvonul că toate aceste acuzații sînt calomnioase, fiind convins că "pilele" sale îl vor scoate și de această dată nevinovat. **(Ovidiu SCUTELNICU)**

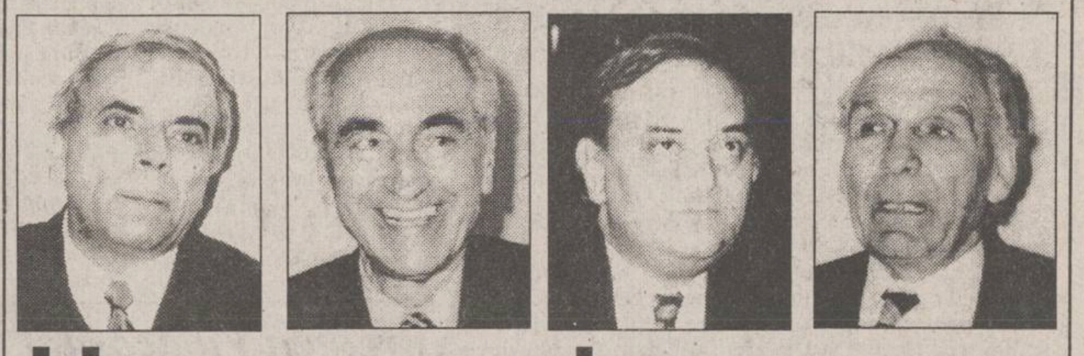

Un pas uriaș spre unificarea liberalilor

■ *ieri a fost semnat protocolul final de constituire a Alianței Civic-Liberale "Liberalii"*

Ieri, d-nii Nicolae Manolescu (PAC), Nicolae Cerveni (PNLCD), Horia Rusu, Dinu Patriciu (PL'93) și Mircea Ionescu-Quintus (PNL) au semnat protocolul final de constituire a Alianței Civic-Liberale "Liberalii". Scopul alianței este acela de a unifica mișcarea liberală din România în cadrul unui singur partid. Conform protocolului, alianța își va continua activitatea politică în interiorul CDR și este deschisă oricărui partid de orientare liberală.

În acest sens, protocolul prevede ca partidele politice membre ale alianței să-și păstreze identitatea, structurile și personalitatea juridică, pînă la Congresul de unificare.

După semnarea protocolului, reporterii "Monitorului" au contactat o serie de personalități din partidele semnatare, punînd următoarele întrebări: 1. Credeați că se va ajunge la semnarea acestui protocol, ținînd cont de numeroasele diferențe de opinii între unele dintre grupările semnatare?; 2. Considerați posibilă acum reunificarea partidelor liberale într-un partid puternic?

■ *Mircea Ionescu-Quintus, președintele PNL:* "1. Pentru noi niciodată acest lucru nu a fost considerat imposibil. Am fost împreună cu partenerii noștri și anul trecut și la începutul acestui an în jurul aceleiași mese. Din motive independente de voința părților, nu s-a semnat mai repede acest protocol. 2. Conform celor stipulate în anexele protocolului, urmează un calendar de lucru bine stabilit, iar la jumătatea anului viitor va avea loc congresul de unificare a celor patru formațiuni semnatare."

■ *Sabin Ivan, senator PNLCD:* "1. În politică orice este posibil. Chiar și compromisul face parte din politică. 2. Sînt convins că unificarea se va realiza. Este adevărat, fiecare parte va trebui să facă anumite concesii. Un partid liberal puternic este necesar și este în interesul Opoziției ca el să existe. Ne obligă la aceasta situația din țară și ne obligă Istoria". **(Mihaela CRISTEA, Lucian GHEORGHIU)**

În fotografii, de la stînga la dreapta: Nicolae Manolescu, președintele PAC; Mircea Ionescu-Quintus, președintele PNL; Dinu Patriciu (PL'93); Nicolae Cerveni, președintele PNLCD.

Opoziția acuză Guvernul că "îi fură cu nerușinare" pe cei care ies din țară

■ *deși Curtea Constituțională a României consideră neconstituțională taxa de 15.000 de lei pentru persoanele care ies din țară, ministrul de Finanțe, Florin Georgescu, se încăpățînează să o perceapă în continuare*

Autoritățile publice nesocotesc decizia Curții Constituționale privind neconstituționalitatea Ordonanței Guvernului nr. 50 și percep în continuare taxe pentru ieșirea din țară. Aceasta constituie ***"un furt realizat de către Guvern cu bună știință și nerușinare"***, a declarat deputatul PNȚCD ***Angelo Florian***, într-o conferință de presă organizată la sediul Camerei Deputaților. Proiectul de lege privind aprobarea Ordonanței nr. 50 fusese adoptat de Camera Deputaților, dar împotriva legii, 25 de senatori și 66 de deputați formulaseră o obiecțiune adresată Curții Constituționale. Acest organism a emis, în 14 decembrie, o decizie publicată în Monitorul Oficial, prin care califica Ordonanța nr. 50 drept neconstituțională.

Autoritățile publice nu au ținut cont de aceasta, percepînd taxa de 15.000 lei, iar ministrul Finanțelor, Florin Georgescu, a declarat marți, în plenul Camerei Deputaților, că aceste taxe vor fi percepute mai departe. În aceeași conferință de presă, deputatul UDMR ***Kerekes Karoly*** și deputatul PSDR ***Constantin Avramescu*** au atras atenția că în acest mod se compromite atît rolul Curții Constituționale, care este arbitrul suprem aflat deasupra tuturor puterilor statului, cît și modul de aplicare a Constituției. În plus, se creează un precedent periculos prin aplicarea, în continuare, a unor legi declarate neconstituționale. Angelo Florian a amintit că, la dezbaterile legate de Ordonanța nr. 50, opoziția a sesizat aspectul de neconstituționalitate, dar majoritatea parlamentară nu a ținut cont de aceasta și a votat legea. În concluzie, ***"majoritatea a devenit complice la acest furt operat de Executiv"***.

În aceste circumstanțe, grupul parlamentar UDMR s-a adresat Guvernului, printr-o intervenție în plenul Camerei, cerîndu-i să oprească perceperea taxelor de trecere a frontierei. În ce privește poziția președintelui ***Ion Iliescu***, favorabilă perceperii acestei taxe, (dînd ca exemplu Turcia, o țară care recurge la același sistem de taxe), cei trei deputați consideră că președintele țării, care este ales tocmai pentru a aplica Constituția, ***"nu trebuia să ignore decizia Curții Constituționale și acest fapt a constituit o imprudență din partea sa"***. Deputații susțin că aplicarea Ordonanței nr. 50 trebuia sistată pînă cînd Camerele ar fi adoptat decizia finală privind legea de aprobare a ordonanței. Atunci cînd există o decizie de neconstituționalitate formulată de Curtea Constituțională, Camerele legislative pot vota proiectul în aceeași formă numai cu o majoritate de două treimi. **(Mediafax)**

Din ianuarie 1995

Dolarul va scădea pe piața neagră și la casele de schimb valutar

Eugen Rădulescu, directorul Direcției de Politică Monetară a BNR, consideră că din ianuarie 1995 dolarul va scădea pe piața neagră și la casele de schimb valutar. "Cursul va scădea categoric. Cine mai are dolari să-i vîndă acum", a declarat agenției Mediafax Eugen Rădulescu. Cursul dolarului pe piața neagră se situează la un nivel de 2100-2150 lei pentru un dolar, iar la casele de schimb la 2070-2080 lei pentru un dolar. Creșterea dolarului pe aceste piețe, în luna decembrie, cu aproximativ 300 lei față de piața valutară interbancară, s-a datorat importurilor de mărfuri pentru sărbătorile de iarnă, importatorii fiind dispuși să plătească un preț mai ridicat pentru dolari.

Traficanții se pregătesc să introducă drogurile "tari" pe piața românească

■ *deocamdată, se vînd droguri "ușoare"*

"În anul 1994, lucrătorii Inspectoratului General al Poliției au confiscat de la 76 de infractori 1920,309 kg de droguri, dintre care 1572,141 kg hașiș, 347,9 kg heroină și 0,139 kg opium", a declarat locțiitorul Inspectorului General al Poliției, ***gen. mr. Costică Voicu***, în cadrul conferinței de presă de miercuri, 28 decembrie. Această statistică relevă strategia marilor traficanți de droguri privind România. În această fază incipientă se încearcă acapararea consumatorilor de droguri printr-o ofertă de droguri "ușoare", la prețuri mici, pentru ca într-un viitor apropiat să se încerce penetrarea pe piață a drogurilor "tari", gen heroină și cocaină. În acest moment, România este doar o "piețișoară" din punct de vedere al consumului de droguri, a mai precizat gen. mr. Costică Voicu.

NOUTĂȚILE ZILEI

DIALOG CU GUVERNUL
Blocul Național Sindical va cere în discuțiile pentru noul Contract național colectiv de muncă (CCM), pe anul 1995, un salariu minim net pe economie de 200.000 lei. BNS este de acord cu proiectul de lege privind CCM, inclusiv cu acel capitol privind reprezentativitatea. Joi, 29 decembrie, Dumitru Costin și alți lideri sindicali vor avea întîlnire cu președintele Senatului, Oliviu Gherman, pentru a-și expune observațiile lor față de proiectul de lege.

ZIARIȘTI UCIȘI Într-un studiu publicat recent se afirmă că anul 1994 a fost cel mai nefast an pentru jurnaliști. Federația Internațională a Ziariștilor a declarat că cel puțin 115 ziariști și-au pierdut viața în acest an, ca urmare a conflictelor politice și etnice din întreaga lume. În studiu se menționează că în Rwanda și-au pierdut viața 48 de ziariști și în Algeria 19. În Bosnia-Herțegovina au murit șapte jurnaliști și în Columbia cinci. Federația afirmă că acerba competiție dintre diversele organizații de știri îi expune la riscuri mari pe angajații din mass-media.

CUTREMUR VIOLENT
Un cutremur de pămînt cu o magnitudine de 7,5 grade pe scara Richter a zguduit ieri capitala niponă Tokyo și zonele din nordul și estul Japoniei, relatează REUTER. Cutremurul, care a durat circa 10 secunde, a avut epicentrul în largul coastelor Japoniei. Autoritățile nipone i-au somat pe locuitorii de pe litoralul pacific al insulelor Honshu și Hokkaido să se refugieze în zone mai înalte, existînd pericolul producerii unor tsunami (valuri uriașe), care ar putea mătura zonele de coastă.

CREȘTERE DE TARIFE O creștere a tarifelor telefonice cu 10-15% pe an a fost apreciată de directorul general al RA Romtelecom, Andrei Chirică, drept "normală" și "realistă". "Este firesc ca tarifele să evolueze; de ce s-ar ieftini telefoanele în timp ce celelalte se scumpesc?", a declarat Chirică, fost ministru al Comunicațiilor, într-o conferință de presă desfășurată miercuri la sediul ministerului. Actualul titular al portofoliului, Adrian Turicu, a pledat în favoarea "echilibrului în politica tarifară". Adrian Turicu a afirmat: "Nu putem institui tarife sociale în detrimentul modernizării sistemului de telecomunicații".

HAMBURGER NOROCOS
Un londonez a mușcat dintr-un hamburger în care a descoperit un diamant în valoare de 1.500 de dolari, informează cotidianul "The Sun", preluat de REUTER. Oskar Keysell, în vîrstă de 31 de ani, a descoperit diamantul într-un hamburger cumpărat de la McDonald's, odată cu diamantul găsind și montura de aur a unui cercel. Arătînd montura managerului restaurantului, Keysell a primit în schimb un hamburger gratuit. A păstrat însă diamantul și l-a evaluat la un bijutier. Keysell a declarat că nu s-a decis încă dacă va vinde diamantul sau îl va folosi la un inel pentru iubita lui.

TEXAS, TOT MAI MARE
Texas-ul va deveni al doilea stat ca mărime în SUA, după California, devansînd New York-ul, informează REUTER, citînd un raport prezentat miercuri de Biroul de Recensămînt. Populația Texas-ului a crescut cu 356.000 de persoane, între 1993 și 1994, ajungînd la 1 iulie a.c. la 18,4 milioane de locuitori. California deține supremația cu 31,4 milioane de locuitori. Statul New York a rămas pe locul trei cu 18,2 milioane locuitori.

Silhouette
magazinul femeilor rafinate
s-a deschis în
str. Lăpușneanu 7B
(vis-a-vis de Anticariat)
PROGRAM: 8.00-20.00
CADOURI

MONITORUL DE IAȘI

Pentru micșorarea prețului cu amănuntul

Berea nu va mai fi comercializată prin angrosiști

S.C. "Bere-Zimbru" S.A. a renuțat la sistemul de desfacere a berii prin angrosiști, în orașul Iași și în zonele limitrofe. Acest fapt se datorează, după cum ne-a informat Florica Haraga **(foto)**, directorul societății, nerespectării de către unitățile ce livrau acest produs către populație a prețului de desfacere. După cum se știe, societatea a aplicat o reducere cu 25%, care în mod normal ducea și la scăderea prețului berii în unități, fapt ce nu s-a întîmplat. Foarte multe magazine ce cumpărau de la societate bere, în sistemul en-gros, practicau prețurile vechi, deși măsura luată de S.C. "Bere-Zimbru" S.A. era cunoscută. "Nu are rost să ne folosim de un instrument de care nu avem nevoie", ne-a declarat Teodor Apostoaei, de la biroul de marketing al societății. **(C.Ș - Nord-Est PRESS)**

O infracțiune nouă

Furturi masive de la sistemul de semnalizare al căilor ferate

În ultima vreme, s-au intensificat furturile de la sistemul de semnalizare al căilor ferate, ceea ce pune serios în pericol siguranța circulației, ne-a declarat ieri ing. Tudor Vârlan, șef secție adjutant la Regionala CFR Iași, ramura Linii. Frecvența cea mai mare a furturilor de acest gen se înregistrează pe tronsoanele Podu-Iloaiei - Hîrlău și Ciurea-Bîrnova, inventarul de obiecte furate fiind destul de vast: indicatoare de limitare a vitezei, indicatoare în cruce pentru treceri la nivel, indicatoare de haltă, tablă striată pentru trecerea podurilor, cablu de cupru pentru circuitele de semnalizare, conductori de cupru din circuitele aeriene de comunicare la distanță etc. S-a ajuns chiar la furtul unei contrașine, pe linia Hîrlău, la kilometrul 18. Deoarece semnele de circulație sînt, în general, destul de solid fixate, hoții își deshamă, la nevoie, caii de la căruță și le smulg din pămînt cu tot cu suportul de beton. Cel mai recent dintre furturi a fost constatat la 27 decembrie a.c., ora 18,30, cînd au fost sustrași 7 metri de cablu de cupru pentru semnalizare, în dreptul Spitalului de Recuperare din Iași. S-a constat că autorii furturilor comercializează cablu de cupru, care valorează sute de mii de lei, la un preț de nimic, oferindu-l, de obicei, romilor care confecționează cazane din cupru. ***"Furtul de cabluri de cupru produce, pe lîngă pagubele materiale, și pagube morale foarte însemnate, trenurile fiind obligate să circule cu viteză foarte redusă, pentru a se putea evita producerea de evenimente feroviare. Cît despre celelalte materiale, furtul este, din punct de vedere financiar, nesemnificativ, dar, din punctul de vedere al siguranței circulației, acesta prezintă o importanță deosebită. Sperăm să nu ajungem momentul în care se vor fura chiar șinele"***, ne-a mai declarat ing. Tudor Vârlan. **(Vali STANCIU - Nord-Est PRESS)**

Un studiu interesant

Bolile intelectualilor

47% dintre intelectualii care se supraevaluează suferă de hipertensiune arterială, au constatat cercetătorii ***Dan Murărașu*** și ***Dumitru Mocanu***, de la Centrul de Sănătate Publică și Cercetări Medicale Iași. De partea cealaltă, 66% dintre intelectualii care se subevaluează sînt înclinați spre spasmofilie, boli cardiovasculare, psihiatrice sau endocrinologice. Studiul a fost efectuat pe un eșantion de 133 persoane (38 bărbați și 95 de femei, de profesie ingineri, arhitecți, designeri, funcționari), care aveau un comportament psiho-social neechilibrat. Acestora le-a fost aplicat testul color Lüscher, un test psihologic care este considerat în lumea științifică unul dintre cele mai obiective, deoarece împiedică interpretarea subiectivă a comportamentului celor chestionați. Astfel, s-a demonstrat că există o legătură directă între aspectul relațiilor psiho-sociale și unele afecțiuni organice. Studiul celor doi cercetători concluzionează că asemenea persoane, cu un comportament psiho-social neadecvat, trebuie observate îndeaproape, pentru a preîntîmpina agravarea disfuncționalităților depistate. **(Simona ARADEI - Nord-Est PRESS)**

Ministerul Sănătății a trimis bani în teritoriu

Spitalele ieșene și-au achitat toate datoriile

Datoriile spitalelor ieșene către Iassyfarm Iași (800 milioane lei) au fost achitate în totalitate din fondurile alocate de ***Ministerul Sănătății***, conform declarației dr. ***Mihai Frasin*** **(foto)**, directorul Direcției Sanitare Iași. Suma repartizată de minister a fost dublă față de cea necesară pentru lichidarea datoriilor. Din diferența rămasă au fost achiziționate medicamentele necesare pînă la jumătatea lunii viitoare. ***"Acești bani au fost o surpriză și pentru mine, și pentru directorii spitalelor"*** - a declarat dr. Frasin. **(Corina GRIGORAȘ - Nord-Est PRESS)**

Un caz nemaiîntîlnit la Notariatul de Stat Iași

■ ***"Notara Camelia Norocea m-a grăbit să semnez, fără să mă lase să citesc actele. Peste două zile am realizat că am semnat un act prin care am vîndut nu numai casa mea, ci și a fiicei mele."***

Zilnic, ***Notariatul de Stat din Iași*** este asaltat de sute de persoane care cer autentificarea a tot felul de acte sau înscrisuri. Predomină, în special, contractele de vînzare-cumpărare, contracte care, uneori, fie din neatenția unor notari, fie în urma unei colaborări defectuoase între Notariat și celelalte instituții implicate (Administrația Financiară sau Primăria), fac mai apoi obiectul unor procese civile interminabile sau chiar al unor dosare penale. Tot din aceste motive, unele persoane încearcă și chiar reușesc, uneori, să obțină anumite bunuri pe baza unor declarații sau acte false.

O victimă a unor astfel de acțiuni este și pensionarul ***Ioan Pricopi, din strada Trecătoarea Păun nr. 4.*** Bătrînul, de 84 de ani, a convenit în luna aprilie 1991 să-și vîndă casa și 1.000 de mp de teren de la adresa de mai sus. A găsit și cumpărătorul, pe Buche Maria, împreună cu care s-a prezentat la Notariat, unde a semnat actul de vînzare-cumpărare. De aici au început necazurile, pentru că bătrînul susține că ***"actele erau deja bătute la mașină și notarul Camelia Norocea m-a grăbit să semnez, fără a mă lăsa să le citesc. Abia peste cîteva zile am realizat că am semnat un act prin care am vîndut nu numai casa mea, ci și a fiicei mele, care locuia în aceeași curte cu mine."*** Și în acest caz s-a apelat la serviciile procurorilor, Maria Buche fiind acuzată de comiterea unor falsuri în acte.

Este vorba, în primul rînd, de cererea de vînzare-cumpărare de la Primărie, act care a fost înregistrat la data de 7 mai 1991 și în care se menționează că Ioan Pricop (nu Pricopi), cu buletinul de identitate seria A.H., nr. 153384, eliberat de Miliția Iași, la data de 30 august 1923 (în realitate, seria buletinului este B.K, nr. 643932, eliberat în anul 1985) a cerut eliberarea unei autorizații de vînzare a imobilului. Deși Ioan Pricopi susține că nu a semnat o astfel de cerere, ea există și a fost aprobată de ***Neculai Plătică, de la Serviciul de Sistematizare al Primăriei.*** Un alt act dubios pe care Pricopi pretinde că nu l-a semnat este o procură, legalizată în fața aceluiași notar, Camelia Norocea. Prin acest act, în mod nemaiîntîlnit, vînzătorul (Ioan Pricopi) împuternicea cumpărătorul (Maria Buche) să-i vîndă casa din strada Trecătoarea Păun nr. 4. Cu alte cuvinte, o împuternicea pe M. Buche să negocieze prețul și să semneze atît în calitate de cumpărător, cît și de împuternicit al proprietarului care dorește să vîndă. ***"Mă întreb eu"***, arată I. Pricopi într-o plîngere adresată Procuraturii, ***"cum această procură a putut fi emisă pe 9 mai 1991, procură prin care eu, vînzător, împuternicesc pe Buche Maria să dispună de toată munca mea de o viață și să obțină documentația necesară vînzării de la Primăria Iași, cînd cererea de înstrăinare a imobilului cu toate falsurile făcute a fost întocmită cu două zile înainte, la 7 mai 1991?"***

Camelia Norocea, notarul acuzat de Ioan Pricopi, un bătrîn în vîrstă de 84 de ani

În acest caz, Procuratura a aplicat o amendă de o mie de lei proiectantului Cristina Primus, care a întocmit un plan de situație asupra terenului lui Pricopi, omițînd cu rea credință din schiță locuința fiicei acestuia. Cercetările continuă, însă nici pînă acum nu s-a ajuns la un rezultat favorabil reclamantului. Singurul care are de cîștigat este Statul, al cărui buget crește la fiecare acțiune judecătorească ce trebuie timbrată. **(Ovidiu SCUTELNICU)**

Prefectul a acordat ieri 29 de distincții eroilor Revoluției. Mulți dintre aceștia au afirmat că, la cinci ani de la Revoluție, lucrul acesta nu le ajută la nimic

"Mă șterg la fund cu diploma asta!"

■ *a declarat Ionel-Viorel Chirilă, un tînăr împușcat în timpul revoluției, care, în urma rănilor suferite, a paralizat*

Asociația Eroilor Răniți, invalizi și urmași ai celor decedați în Revoluție ***"Ștefan cel Mare"*** din Iași a organizat ieri ceremonia de înmînare a diplomelor, insignelor și medaliilor de Erou al Revoluției. În total, prefectul Dan Gâlea a înmînat 29 de astfel de distincții, din care 14 pentru urmașii celor decedați și 15 pentru cei răniți sau invalizi. Deși organizația sus amintită numără 33 membri (16 urmași ai celor decedați și 17 răniți sau invalizi), patru din aceștia nu au primit diplome și medalii fie pentru că nu aveau dosarul complet, fie pentru că au decedat între timp.

La început, ceremonia decernării distincțiilor s-a desfășurat într-o atmosferă protocolară, după ce toți cei prezenți au păstrat un moment de reculegere. Spre final însă, discuțiile s-au aprins și mare parte din membrii asociației au început să vocifereze afirmînd că aceste diplome și medalii nu le mai folosesc la nimic atît timp cît, în cinci ani de la Revoluție, nu și-au primit drepturile cuvenite legal, în calitate de rănit sau urmaș ai celor decedați în Revoluție. De asemenea, unii din cei prezenți s-au arătat nemulțumiți de faptul că nici pînă acum nu a fost ridicat în Iași monumentul pentru ieșenii căzuți la Revoluție și nici o stradă din oraș nu poartă numele vreunuia dintre cei căzuți. ***"Guvernul este puțin cam ratat. Nu cunoaște situația noastră grea. Sînt indignat că s-au dat titluri de Eroi ai Revoluției unor arabi și sirieni care poate au tras în copiii noștri"***, a declarat Constantin Heleteanu, tatăl unuia dintre tinerii împușcați în timpul evenimentelor din Decembrie '89.

■ *Prefectul Dan Gâlea a chemat juriștii*

Pentru a calma spiritele, prefectul Dan Gâlea a chemat să stea de vorbă cu cei prezenți pe șeful Oficiului Juridic-Contencios a C.J. Iași, Alexandra Socolov, și pe inspectorul Prefecturii, Vasile Murgoci. Aceștia au explicat membrilor asociației ce drepturi legale au în calitate de răniți sau de urmaș ai celor decedați în timpul Revoluției. Inspectorul Vasile Murgoci și-a notat fiecare caz în parte, urmînd a fi rezolvat în 1995 de către Prefectură, în al șasea an de la Revoluție. În principal, problemele cu care se confruntă membrii asociației sînt legate de neacordarea de către primării a pămîntului cuvenit (1 hectar) și a locuințelor.

În final, cei din Asociația Eroilor răniți, invalizi și urmași ai celor decedați în Revoluție au primit sume de bani, ce sînt acordate anual de Guvern ca ajutoare. Astfel, urmașii de gradul I ai celor decedați în Revoluție și răniții de gradul I au primit cîte 250.000 lei (față de 150.000 lei acordați anul trecut), răniții de gradul II au primit 150.000 lei, iar cei de gradul III - 125.000 lei.

■ *"Cînd am avut cu adevărat nevoie, nu mi-a dat nimeni diplomă"*

"Mă șterg la fund cu diploma asta!" - a declarat ***Ionel-Viorel Chirilă***, rănit în timpul Revoluției, nemulțumit de faptul că a primit această distincție abia după cinci ani și nu atunci cînd a avut nevoie de ea. În urmă cu doi ani, cînd s-a deplasat la Direcția Sanitară și la Spitalul de Neurochirurgie pentru a solicita sprijin de a fi trimis la un consult sau la operație în străinătate, medicii au declarat că i s-au pierdut actele care atestau că fusese rănit în Revoluție. ***"Ce să mai fac acum cu diploma și medalia asta dacă nu am avut-o atunci cînd mi-a trebuit, la spital?"*** a întrebat Ionel-Viorel Chirilă. Acest tînăr, azi în vîrstă de 25 ani, a fost împușcat în cap pe 23 decembrie 1989, ora 2,00, în timp ce stingea focul ce cuprinsese Biblioteca Centrală Universitară din București. Timp de o zi, Ionel-Viorel Chirilă a zăcut inconștient la morgă, fiind declarat mort, iar familia a fost înștiințată pentru a se pregăti de înmormîntare.

Ionel-Viorel Chirilă

În ziua de 25 decembrie 1989, unul din cei care transportau corpurile neînsuflețite de la morgă a observat că Ionel-Viorel Chirilă are puls și astfel acesta a fost imediat transportat la Spitalul nr. 9 din București unde a și fost operat. După un an, rănitul a fost dus în Italia și operat din nou, o parte din craniu fiindu-i înlocuită cu o placă metalică. În urma rănii provocată de glonte, Ionel-Viorel Chirilă a rămas paralizat de partea dreaptă a corpului și cu defecte de vorbire. Medicii din Italia l-au invitat să revină din nou peste un an sau doi pentru a-l supune la o nouă operație care ar fi putut să îndepărteze paralizia, dar, datorită pierderii actelor ce dovedeau că a fost rănit în Revoluție, nu s-a mai putut duce din nou în Italia. Actualmente, Ionel-Viorel Chirilă este căsătorit, trăiește în Iași, dar recent a suferit o pierdere importantă, prin moartea unicului copil, în vîrstă de numai 8 luni. **(Ovidiu LUNGU - Nord-Est PRESS)**

Un bunic care a uimit cadrele didactice din Iași

■ ***zilnic, acesta își duce nepotul bolnav la școală, îl așteaptă pînă la terminarea cursurilor, iar în fiecare pauză îl ajută să-și pregătească materialele necesare***

Una dintre dramele ce se consumă în orașul nostru este cea a familiei copilului ***Andrei P.*** (8 ani), elev în clasa a II-a la Școala generală nr. 22 din Iași. Andrei, deși a fost diagnosticat de către specialiști cu multiple afecțiuni, cum ar fi ***"hemipareză dreaptă"***, ***"picior varus equin congenital"***, ***"chist arahnoidian gigant (emisfera stîngă-drenaj disto-jugular)"***, ***"crize comițiale"*** etc., merge zilnic la școală, însoțit de bunicul său, Toma I. Bătrînul îi duce ghiozdanul, îl ajută la îmbrăcat și dezbrăcat, îi scoate cărțile din ghiozdan, deoarece băiatul nu poate folosi mîna dreaptă. Din ancheta socială întocmită de învățătoarea lui Andrei - în luna decembrie, necesară copilului pentru obținerea unui ajutor social, se precizează: ***"Zilnic, dl. Toma I. este în școală între orele 7,50-12,00 pentru ca la pauză să-l poată ajuta, dacă este nevoie, și, în plus, la pauza de la 10,00 merge cu el și-l ajută la baie, pentru că elevul nu poate să se îmbrace și să dezbrace singur, pentru a-și face necesitățile".***

Dr. ***Constantin Barabolschi***, medicul care i-a întocmit lui Andrei actele necesare obținerii ajutorului de la Inspectoratul pentru Handicapați, a afirmat că, în ciuda diagnosticului sever fixat de specialiști, familia copilului a reușit să facă o adevărată minune. ***"Este incredibilă voința unor asemenea familii, care, deși trec prin clipe grele, nu-și abandonează copiii și îi susțin în astfel de momente dificile"*** - ne-a declarat medicul ieșean. **(Silviu LABEȘ)**

Mulți ieșeni nu vor să declare că dețin aparate de radio

"În municipiul Iași, pînă în prezent, 48% din populație a declarat că nu deține aparate de radio sau este scutită de plata abonamentului. Chiar dacă sînt destui cei care se încadrează în categoriile sociale care prin lege sînt scutite de la plata acestui abonament, rămîn mulți oameni care au dat declarații false că nu sînt posesori de astfel de aparate. Vom avea o situație mai clară în trimestrul întîi al anului următor, cînd procentul va crește sau va scădea, în urma controalelor întreprinse de Societatea Română de Radiodifuziune", ne-a declarat Aurel Petric, director economic al Filialei de Rețele Electrice din Iași a RENEL.

Reamintim că prin H.G. nr. 516 din 5 august 1994, taxa de abonament radio se încasează de către RENEL o dată cu factura de energie electrică.

"Situația din municipiul Iași este bună față de orașul Tg. Frumos, unde din 19 mii de consumatori de energie electrică pe care îi avem în evidență, doar trei mii (!) au declarat că au aparate de radio. În restul județului, jumătate din consumatorii noștri au declarat că nu posedă receptoare radio", ne-a mai declarat Aurel Petric.

Conform H.G. nr. 515, completarea cu date nereale sau afirmații neadevărate a declarațiilor cu privire la deținerea de radiouri constituie, în condițiile codului penal, infracțiune și se pedepsește conform legii. De asemenea, se percep despăgubiri civile la nivelul dublului taxei de abonament, pentru o perioadă retroactivă de trei ani. **(Mihai GIUBERNEA)**

În școlile ieșene

Rodica Luca a declanșat campania antialcool

La începutul săptămînii trecute, conducerea ***Inspectoratului Școlar Județean Iași*** a trimis unităților școlare din județul Iași o adresă prin care se solicita directorilor să raporteze dacă în școlile pe care le conduc se consumă băuturi alcoolice și în ce cantitate.

Adresa respectivă (o premieră în sistemul educațional) a fost emisă ca urmare a faptului că la chioșcurile alimentare din incinta școlilor se vindeau băuturi alcoolice. După cum era de așteptat, în urma adresei, toți directorii au declarat ferm că în școlile lor nu se consumă nici o picătură de alcool. ***"Doar nu era să recunoască vreun director: «Da, domnule, la noi se bea!»"***, ne-a declarat un inspector care a ținut să-și păstreze anonimatul.

Inițiativa campaniei antialcoolice aparține inspectorului general Rodica Luca, recunoscută pentru poziția sa fermă vizavi de consumul de alcool în școli. **(Dan FODOR)**

ANUNȚ IMPORTANT

Într-o economie concurențială, informația înseamnă putere și bani. Pentru a fi bine informat, **"JURNALUL AFACERILOR"**, săptămînal național de informație economică. **Vă oferă sistematic:** cotații de bursă; oportunități de afaceri; prețuri orientative pentru operațiuni comerciale normale pe piața internațională; prețuri de la marile centre comerciale de en gros și de la toate bursele de mărfuri din țară; legislație; licitații interne și internaționale; tîrguri și expoziții; studii și sinteze din lumea afacerilor; noutăți la zi despre mecanismul comerțului exterior (licențierea, contingentarea, facilități acordate în domeniu).

Doriți un abonament la "JURNALUL AFACERILOR" pe anul 1995?

Optați atunci pentru una dintre următoarele **modalități de abonare** și veți primi săptămînal această publicație: *DISPOZIȚIE DE PLATĂ* în contul RODIPET Iași - 4010072400004260l8, deschis la BancPost Iași; *DISPOZIȚIE DE PLATĂ* în contul "JURNALUL AFACERILOR" 303010501, deschis la BCR, Filiala Sector 3 - București; *MANDAT POȘTAL* în numele "JURNALUL AFACERILOR", cu menționarea contului acestui ziar - 303010501, deschis la BCR, Filiala Sector 3 - București; *ÎN NUMERAR*, la orice oficiu poștal din județ. Prețul unui abonament anual este **18500 lei**, iar pentru cei care dispun de căsuță poștală, 18200 lei.

Perioada de abonare: 24 octombrie - 20 decembrie 1994.

NU UITAȚI! oricare ar fi modalitatea de abonare, menționați neapărat pe documentele de plată adresa completă unde doriți să ajungă "JURNALUL AFACERILOR". **Pentru zona Moldova, puteți obține relații suplimentare la telefon/fax 036/460970.**

3M®
NOILE DISCHETE
Go anywhere !
- oferă garanția unei stocări sigure chiar la 60° C;
- sînt antistatice, atrag cu 40% mai puțin praf;
- rezistă la umiditatea mediului ambiant

GRATUIT: 25 FILE *POST IT* ADEZIVE

CALITATE PENTRU DUMNEAVOASTRĂ
UNIVERSAL R.X.
Distribuitor autorizat 3M
Grigore Ureche nr. 3, tel./fax: 032/112058

TOFAN GRUP SA
Filiala Iași
Str. Ghica Vodă 1B
(demisol)
Telefon 114782

Vă oferă la prețuri avantajoase, următoarele tipodimensiuni de anvelope și camere marca
ROADSTONE
(Coreea de Sud):
155-13, 175-14, 185-14, 195-14
OFERIM GARANȚIE

În timp ce numărul șomerilor a depășit cifra de un milion, mult trîmbițata campanie de privatizare anunțată de guvern la începutul anului s-a dovedit a fi o mare păcăleală. Din 3.000 de societăți cu capital de stat propuse nu au fost privatizate decît circa 400.

Privatizare cu pași de melc

Bilanțul procesului de privatizare în anul 1994 reprezintă o copie aproape fidelă a celui desfășurat anul trecut, adică mult sub ceea ce se preconiza la începutul acestui an. Privatizarea societăților comerciale de stat din România, una dintre cele mai mari șanse de relansare economică a acestora, rămîne în continuare doar în stadiul de obiectiv. Și aceasta se înregistrează în situația în care numărul de șomeri în țară a depășit cifra de un milion. În ciuda declarațiilor optimiste ale membrilor Guvernului, care au afirmat la începutul anului 1994 că vor fi privatizate nu mai puțin de trei mii de firme cu capital de stat, din păcate cifrele înregistrate în privatizare sînt de ordinul a doar cîteva sute de societăți - puțin peste patru sute, după cum au afirmat recent surse ale Fondului Proprietății de Stat. În continuare, redactorii cotidianului "Monitorul" vă prezintă o sinteză a principalelor acțiuni ale privatizării din acest an în județul Iași, precum și unele dintre cele mai importante motive care au împiedicat ca acest proces să se desfășoare într-un ritm accelerat.

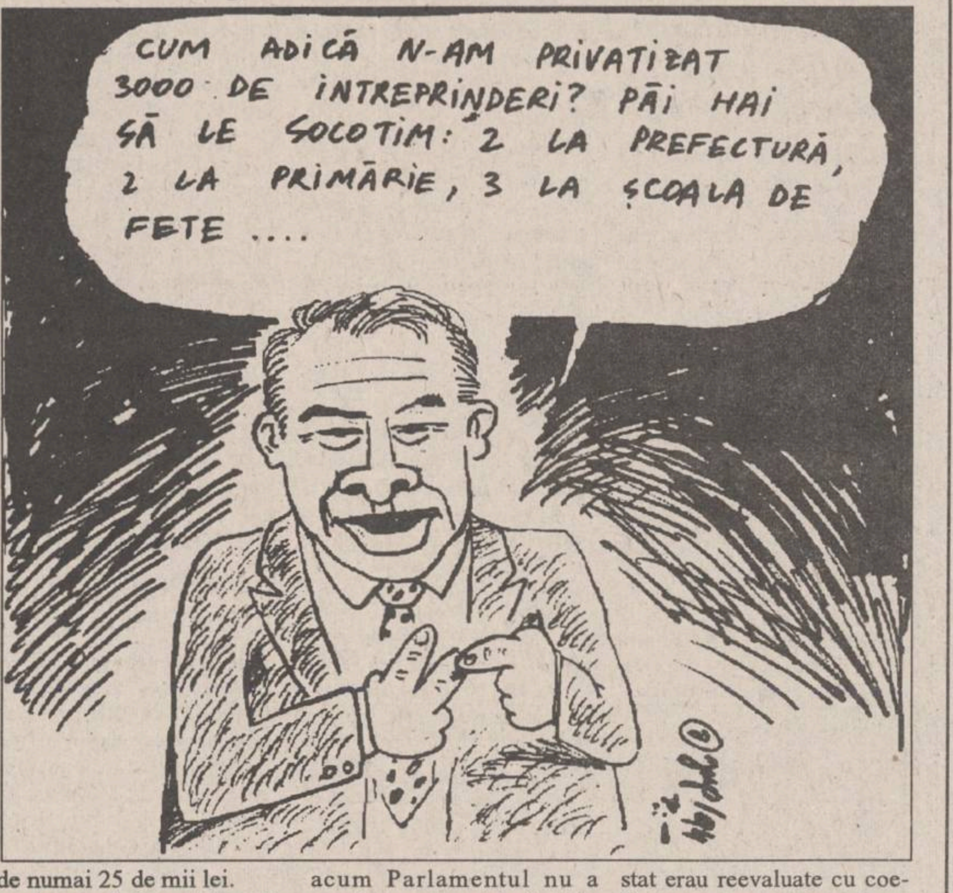
CUM ADICĂ N-AM PRIVATIZAT 3000 DE ÎNTREPRINDERI? PĂI HAI SĂ LE SOCOTIM: 2 LA PREFECTURĂ, 2 LA PRIMĂRIE, 3 LA ȘCOALA DE FETE ....

■ Peste 60 de active au rămas nevîndute în urma licitațiilor

În ceea ce privește stadiul privatizării în județul Iași, acesta se prezintă în aceeași manieră ca și cel de la nivel național. Astfel, este semnificativ că, din totalul de circa 150 societăți comerciale de stat din județul Iași, doar 23 sînt privatizate în acest moment (reprezentînd circa 15%), la care se adaugă și *"Siretul"* Pașcani, care însă nu au încheiat procesul de privatizare publică.

Trebuie precizat că din cele 23 societăți ieșene care și-au schimbat forma de proprietate, un număr de șapte unități au efectuat acest proces în anul 1993. Dintre societățile privatizate în acest an, menționăm că majoritatea sînt mici, dintre cele mijlocii privatizate fiind ***Fabrica de Ulei "Unirea" S.A.*** (care a semnat contracte de vînzare-cumpărare cu F.P.S. la începutul lui 1994), ***Fabrica de Bere "Zimbru" S.A., Fabrica de Pîine "Pangran" S.A., "Agroservice" S.A.*** (societate producătoare de carne și produse din carne).

Interesant de remarcat este că, după cum se observă, dintre societățile de stat de tip mijlociu din Iași, cele care s-au privatizat pînă acum provin din sectorul alimentar - cele mai rentabile din economie.

Spre deosebire de acestea, unitățile mijlocii din alte domenii, cum ar fi industrie, sînt mult mai dezavantajate datorită pe de o parte rentabilității scăzute și, pe de altă parte, valorii imense a capitalului social - rezultată în urma aplicării H.G. 500/august 1994 privind reevaluarea imobilizărilor corporale.

Avînd în vedere că, potrivit informațiilor furnizate de ***Toader Berlea***, directorul Direcției Iași a FPS, și nivelul vînzării de active a fost foarte scăzut în acest an (peste 60 active rămase nevîndute în urma licitațiilor), rezultă că stadiul privatizării în județul Iași este total nesatisfăcător.

■ Doar 23 de societăți cu capital de stat au fost privatizate

De altfel, de aceeași părere este și directorul Direcției FPS Iași, care ne-a declarat: ***"Din cele 150 societăți comerciale de stat din Iași, doar 39 unități prezentau indicatorii economici corespunzători pentru privatizare, la începutul acestui proces la nivel național.***

Faptul că, la această oră, doar 23 au fost privatizate se datorează unor cauze multiple, din punctul nostru de vedere, principalele cauze fiind greutățile întîmpinate în obținerea titlului de proprietate și valorile foarte mari ale capitalului social la societăți". Pe de altă parte, Toader Berlea a afirmat că județul Iași ocupă unul din primele 11 locuri în țară, din punct de vedere al numărului total de societăți, adăugînd că, în cursul anului 1995, în Iași vor fi privatizate încă aproximativ 30-40 unități de stat. Rămîne de văzut dacă estimarea directorului FPS Iași nu va părea la fel de hazardat optimistă, la sfîrșitul lui 1995, precum s-a dovedit în prezent cea a guvernanților - făcută la începutul anului curent.

Aceasta deoarece, la mijlocul acestui an, printr-o inițiativă a membrilor conducerii PDSR, a fost lansat un nou proiect legislativ privind accelerarea procesului de privatizare, care urma să stea la baza transferului de proprietate (de la stat către populație) al unui număr de aproximativ trei mii de societăți comerciale. Difuzarea acestei informații a generat un imens scandal în presa din România, în special datorită faptului că amintitul proiect legislativ stipula emiterea unor noi certificate de proprietate. Motivul invocat de membrii PDSR privind necesitatea acestor noi hîrtii de valoare a fost că proiectul legislativ vine ca o măsură de protecție socială pentru cei care nu au înțeles importanța carnetelor cu certificate de proprietate emise de Fondurile Proprietății Private, un mare număr de cetățeni renunțînd la acestea.

■ Cea mai mare lovitură bursieră

În aceeași perioadă a fost lansată și o valoare estimativă a noilor cupoane nominative - care purtau fiecare numele celui îndreptățit să le primească - cifrată la aproximativ un milion de lei, în timp ce vechile certificate primeau o valoare de numai 25 de mii lei.

Aceste informații publicate în presă au generat o prăbușire spectaculoasă a prețului pe piața neagră a vechilor certificate de proprietate, cotate timp de cîteva zile la cîteva mii de lei un carnet. În aceste condiții, mulți dintre cei care mai dețineau cîte o asemenea hîrtie de valoare le-au vîndut repede, permițînd celor care aveau disponibile lichidități să cumpere masiv asemenea certificate și să le investească ulterior la privatizarea firmelor de stat. Redactorii cotidianului ***"Monitorul"*** au considerat că această acțiune reprezintă una dintre cele mai mari lovituri de tip bursier, afirmație susținută ulterior și de forma finală a proiectului de lege care nu limitează numărul de certificate de proprietate emise de Fondurile Proprietății Private cu care o persoană poate participa la privatizare.

În prezent, declarațiile reprezentanților Guvernului în ceea ce privește data demarării acestui proces de privatizare în masă sînt infirmate de realitate.

Procesul amintit era programat să înceapă în decembrie a.c., dar nici pînă acum Parlamentul nu a aprobat proiectul legislativ, acesta urmînd să fie supus dezbaterilor și votării în cursul lunii februarie 1995.

Menționăm că demararea procesului accelerat de privatizare a firmelor de stat din România face parte din angajamentele asumate de Guvern în Memorandumul de politică economică încheiat cu Fondul Monetar Internațional, de respectarea lor depinzînd acordarea unor noi tranșe de împrumut valutar, care să susțină financiar tranziția economiei românești spre principiile liberei concurențe.

În aceste condiții, se poate afirma că procesul de privatizare în masă a fost un eșec în 1994, existînd posibilitatea ca și în 1995 acesta să nu înregistreze succese importante.

■ Puterea controlează Fondurile Proprietății Private

Adoptarea de către guvern a Hotărîrii cu numărul 500, la începutul lunii august a.c., prin care patrimoniile societăților comerciale cu capital de stat erau reevaluate cu coeficienți care majorau valoarea acestora de pînă la opt ori, a avut ca efect blocarea unei mari părți din activitatea Fondurilor Proprietății Private. Din cauză că noile date rezultate în urma reevaluării nu au fost înregistrate de toate firmele la Registrele Comerțului, FPP nu au mai avut posibilitatea să calculeze noile valori ale certificatelor de proprietate. Menționăm că aceste valori trebuie recalculate și date publicității de cel puțin patru ori pe an, pînă la această dată nefiind făcute decît trei asemenea anunțuri.

Mai mult decît atît, la jumătatea anului 1994, Parlamentul, dominat de coaliția guvernamentală - PUNR, PRM și PSM - a făcut modificări în rîndul membrilor Consiliilor de administrație ale Fondurilor, unele dintre aceste posturi fiind acordate partizanilor puterii actuale. Este evident că prin această acțiune a fost preluat controlul și asupra acestor instituții, ce au un rol important în procesul de privatizare. **(Mihaela BREZEANU; Alin TOCAN)**

MONITORUL DE IAȘI

Guvernului îi mai scapă cîte ceva printre degete

38 milioane lei pentru handicapați, copii orfani și bătrîni

Fonduri de 38 milioane lei au fost alocate județului Iași (prin Hotărîrea Guvernului 894/16 decembrie 1994) pentru copii, handicapați și căminele de bătrîni. Acești bani, care au sosit ieri la Iași, au fost împărțiți între Inspectoratul Școlar Județean, Inspectoratul de Stat Teritorial pentru Handicapați (I.S.T.H.) și Direcția Muncii și Protecției Sociale (D.M.P.S.) Iași. Astfel, 25 milioane lei vor fi distribuiți la 10 case de copii orfani din localitățile Iași, Pașcani, Budăi, Bucium, Hălăucești, Cozmești, Bogdănești, Popricani și Verșeni. Suma de 9,5 milioane lei repartizată I.S.T.H. va fi împărțită între Casa de copii și Căminul de bătrîni din Hîrlău. D.M.P.S. va primi suma de 3,5 milioane lei, destinați Căminului de minori și Căminului de bătrîni din strada Codrescu. **(O.L. - Nord-Est PRESS)**

De Crăciun, în județul Iași, au fost sacrificați 60.000 de porci

Controale sanitare în oboarele și tîrgurile de vite

Controalele efectuate de Direcția Sanitar-Veterinară în oboare și tîrguri de vite, în luna decembrie, au avut ca rezultat sechestrarea a 28 de taurine și aplicarea unor amenzi de peste 15 milioane lei. Aceste controale s-au datorat emiterii, de către Prefectura Iași, a Ordinului 1109/7.11.1994, prin care se punea o oarecare ordine în comerțul cu animale, în special bovine. Cele 28 de vite au fost sechestrate, deoarece au fost cumpărate fără forme legale de comercianți din județele Dîmbovița, Sibiu și Neamț.

Vînzările de animale, în special vite și oi, sînt determinate de lipsa hranei pentru animale. Această cauză stă și la baza sacrificărilor neeconomice ale viteilor. ***"Se pierd cantități foarte mari de carne în urma sacrificărilor de tineret taurin. Practic, după ce țăranii își încasează primele de la Legea 83/1993, ei vînd animalele sau le sacrifică. În această situație, un vițel de șase luni cîntărește aproximativ 135-150 kg, or pentru ca să fie rentabilă o sacrificare, vițelul ar trebui să aibă cam 250 kg"***, ne-a declarat ***Nicolae Trincă***, șeful Poliției Sanitar-Veterinare Iași. În ceea ce privește sacrificările de porcine, avînd în vedere perioada sărbătorilor de iarnă, însoțită de tradițiile specifice, inspectorii D.S.V. Iași apreciază că au fost tăiați peste șaizeci de mii de porci. Și, cum tăierile s-au făcut fără controlul de specialitate (efectuarea analizelor), medicii veterinari se așteaptă la apariția unui val de infestări cu "trichinella spiralis". **(Daniel NIȚOI)**

Datorită unui nou aparat achiziționat de Agenția de Protecția Mediului Iași

Poluarea solului cu pesticide va putea fi controlată

Poluarea cu pesticide a solului din județul Iași va putea fi determinată cu ajutorul aparatului Gaz-cromatograf, produs al firmei "Hewlett-Packard", care a fost achiziționat de curînd de Agenția de Protecția Mediului Iași. Pînă la ora actuală, substanțele organice poluante nu puteau fi detectate, neexistînd instrumente cu care să se poată face astfel de măsurători. Fenomenele de degradare a solului s-au intensificat în ultimii ani, avînd în vedere și alți factori. Astfel, datorită desființării CAP-urilor, aratul nu se mai face în mod corect, adică în sensul deal-vale, ceea ce ar proteja dealurile (dominante în geografia județului Iași) de eventualele alunecări de teren.

Pentru refacerea unor zone afectate de acest fenomen de degradare, guvernul a alocat fonduri importante, avîndu-se în vedere, în special, zona Gorban-Răducăneni, după cum ne-a precizat inspectorul șef ***Cristian Constantinescu***. **(S.A. - Nord-Est Press)**

"Uimitor este faptul că din părinți tineri, sănătoși, s-au născut copii cu mutații genetice"

■ afirmă medicul Constantin Barabolschi, membru al Comisiei de evaluare și diagnosticare a minorilor cu deficiențe psihoneuromotorii

Conform unor date puse la dispoziție de specialiștii Comisiei de evaluare și diagnostic a minorilor cu deficiențe psihoneuromotorii s-au constatat, la examinările ce au avut loc în cursul acestui an, multe cazuri de malformații congenitale și boli neoplazice, mai ales la copiii cu vîrste cuprinse între 5 și 12 ani. În cursul anului 1994, medicii s-au confruntat cu foarte multe cazuri noi. Malformațiile ce au afectat categoriile de vîrstă menționate au fost, cu precădere, boli cromozomiale, cum ar fi sindromul Langdon-Down, oligofreniile familiale (genetice) și malformațiile de cord. ***"Un lucru uimitor îl constituie faptul că din părinți tineri, sănătoși s-au născut mulți copii cu sindromul Langdon-Down. De cele mai multe ori, această boală afectează primul născut"***, ne-a precizat dr. ***Constantin Barabolschi***, membru al comisiei. Sindromul Langdon-Down este definit de specialiști ca o afecțiune determinată de o mutație genetică. Denumit și Trisomie 21, deoarece cromozomul 21 prezintă doi cromozomi în loc de trei, sindromul poate fi recunoscut printr-un facies specific al copiilor afectați de această boală. Ei au ochii oblici, părul friabil, pielea uscată. De asemenea, după cum ne-au explicat medicii, copiii afectați de boală au pliurile palmare și plantare (de pe palme și de pe tălpi) abia schițate. Din punct de vedere intelectual, copiii cu Langdon-Down prezintă deficiențe mintale severe. ***"Acești copii au o trăire interioară care nouă, oamenilor normali, nu ne este accesibilă. Este greu de spus ceva despre universul în care ei își deapănă trăirile"***, a afirmat dr. C. Barabolschi. În opinia specialiștilor, nu este exclus ca această avalanșă de malformații să aibă o legătură directă cu catastrofa nucleară de la Cernobîl. Această ipoteză este susținută și de o serie de observații ale medicilor din Spitalul Fundeni, unde ajung pacienți din toată țara. Unele surse din interiorul spitalului susțin, după cum afirmă unii medici din Iași, că în jur de 3/4 din pacienții asistați ce suferă de afecțiuni neoplazice, mai ales renale, provin din Moldova. **(Silviu LABEȘ)**

Magazinul
SSAB-AG
Piața Voievozilor (în fața **Cinematografului "DACIA"**)
vinde EN GROS și EN DETAIL
- faianțe, gresie, marmură, linoleum
- renumitele **căzi din fibră de sticlă** emailată - forme și culori deosebite, ieftine și practice
- desfacere în exclusivitate a **feroneriei URBIS** - de uz comun și de lux
- **VAR LAVABIL**, Vinacet din import, vopsele și produse chimice, ARACET
- **TAPETE** și FOLII DECORATIVE din import, mochete, tavan fonoabsorbant
- **radiatoare** electrice și aragaze

ONORĂM ȘI ALTE COMENZI LA CEREREA CLIENTULUI!
IAȘI, telefon 142872
S.C. SSAB AG. Bacău tel./fax 034/112342

SUPERMARKET magazinul Unu
PREȚURILE SÎNT CALITATEA NOASTRĂ!
Pîine - **255** lei
Zahăr - **984** lei/kg
Ulei import - **2485** lei/kg
Făină albă - **589** lei/kg
Orez - **995** lei/kg
Vin - **882** lei/l
Vodcă - **921** lei/sticla
Salam - **4848** lei/kg
Ness 100g - **2914** lei
Cafea 100g - **1660** lei
Țigări ASSOS - **939** lei
Monte Carlo - **617** lei
LM - **990** lei
Alune 100g - **454** lei
ȘI MULTE ALTELE...
Dacă doriți să cumpărați la aceste prețuri, vizitați-ne acum!

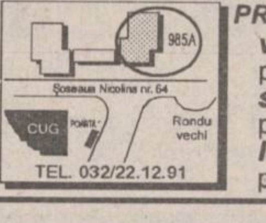

TEL. 032/22.12.91

PROGRAM DE SĂRBĂTORI
vineri 30 decembrie
program: 6,30 - 22,00
sîmbătă 31 decembrie
program: 6,30 - 14,00
luni 2 ianuarie
program: 6,30 - 22,00

Societatea de Servicii Informatice
SINTA S.A. Iași
oferă la sediul firmei următoarele servicii:
☑ Consultare bază de date stocuri (materii prime, materiale, produse finite etc) - peste 100.000 articole. Telefon 032/130891
☑ Proiectare, implementare, exploatare lucrări de contabilitate pentru firmele mici (casă, bancă, balanță, cartea mare).
☑ Reconfigurări de echipamente pentru creșterea performanțelor (upgrade).
☑ Reparații tehnică de calcul (PC-uri, HC-uri, echipamente periferice), televizoare color și AN, case de marcat, fax-uri, copiatoare.
☑ Reparații eletrocasnice (frigidere, congelatoare, aspiratoare praf, aparate de încălzit).
☑ Reparații auto (tinichigerie).
☑ Închirieri PC-uri (loco) - 700 lei/ora.
☑ Execuții de proiecte de stat, de an, pentru studenți (pe PC-uri).
☑ Culegere de texte (cursuri universitare), corectură. punere în pagină, editări la cele mai mici prețuri.
Informații suplimentare la sediul firmei din Bd. Țuțora nr. 17.
Telefon 032/133018*, 137158, 136077, 127116 (tel. magazin). Fax: 137887

DIRECȚIA DE TELECOMUNICAȚII IAȘI
ÎN ATENȚIA VETERANILOR DE RĂZBOI ȘI A VĂDUVELOR DE RĂZBOI
Începînd cu data de 22 decembrie 1994 Direcția de Telecomunicații Iași va începe achitarea sumelor conform Legii 44/1994 după următorul program:
ÎN MUNICIPIUL IAȘI plata se va realiza prin Oficiul Telefon Telegraf Banu - mezanin care va funcționa în zilele de 22, 23, 27 ,28, 29 și 30 decembrie între orele 7,30 - 20,00, iar în zilele de 24, 26 și 31 decembrie între orele 8,00 - 14,00
În ziua de 25 decembrie oficiul este închis.
Începînd cu 3 ianuarie pînă în 14 ianuarie 1995 plata se va efecua prin același oficiu în zilele lucrătoare între orele 7,00-20,30.
IN JUDEȚ plățile se vor efectua în zilele de 27, 28, 29 și 30 decembrie și între 3 - 14 ianuarie 1995 conform programului Oficiului T.T.
FOARTE IMPORTANT
Plata se va efectua numai beneficiarilor de sume, care se regăsesc pe listele ministerului de resort și care la încasare vor prezenta obligatoriu buletinul de identitate și cuponul de indemnizație veteran.
Persoanele care nu se regăsesc pe aceste liste vor depune cereri la care vor anexa copii de pe legitimațiile de veterani și de pe cupoanele de pensii pentru reglementarea fiecărui caz în parte cu ministerul plătitor, în așa fel încît să nu fie departajată material nici o persoană îndreptățită a beneficia de prevederile Legii 44/1994.
DE ACESTE DREPTURI BENEFICIAZĂ NUMAI TITULARII DE POSTURI TELEFONICE - VETERANI DE RĂZBOI SAU VĂDUVE DE RĂZBOI

ZIUA
24 de ore din zi pentru dumneavoastră
COTIDIANUL NAȚIONAL
ZIUA
BUCUREȘTI

Colectivul magazinului
MATERNA
Urează fidelilor săi cumpărători, furnizorilor, conducerii administrative și tuturor cetățenilor municipiului Iași
LA MULȚI ANI! 1995

MONITORUL INTERN

Pentru a-l susține pe Ilie Ilașcu

PUNR este gata să șarjeze împotriva Ucrainei

În cazul în care ***Ilie Ilașcu*** va fi transferat într-o închisoare de pe teritoriul Ucrainei sau al altui stat CSI, PUNR va face presiuni pe lîngă MAE, Guvern și Președinție, pentru ca aceste instituții să inițieze demersuri diplomatice față de aceste țări. ***Mircea Vâlcu,*** senator și purtător de cuvînt al PUNR, a declarat Agenției Mediafax că, din informațiile deținute, nici Executivul, nici Președinția nu intenționează să deruleze în viitorul apropiat acțiuni energice în favoarea lui Ilie Ilașcu. ***"Dacă, în urma unor negocieri între Kiev și Tiraspol, Ilașcu va fi transferat Ucrainei, PUNR va soma instituțiile române să ia o poziție dură față de acest fapt, chiar cu riscul înrăutățirii unor relații, care nici așa nu sînt prea bune"***, a precizat Mircea Vâlcu.

Acuzat de colaborare cu Securitatea

Laszlo Tökes este posibil să fie "renegat" de către conducerea UDMR

Membrii Prezidiului Executiv al UDMR l-au convocat marți, la Cluj, pe episcopul Laszlo Tökes, președintele de onoare al partidului, pentru a da explicații în legătură cu acuzația că ar fi fost informator al Securității. Episcopul a sosit la ședința Prezidiului Executiv cu o întîrziere de circa cinci ore și a ocolit răspunsul la întrebarea dacă acuzația are într-adevăr o bază reală. El a afirmat doar că nu a semnat niciodată vreun angajament scris față de Securitate. Apoi i-a invitat pe colegii din conducerea partidului să participe la conferința de presă programată pentru miercuri. Membrii Prezidiului Executiv s-au opus, motivînd că nu se pot implica într-o acțiune personală a lui Laszlo Tökes. Potrivit unor surse din interiorul conducerii UDMR, este posibil ca episcopului să i se retragă titlul de președinte onorific, întrucît această calitate nu este compatibilă cu bănuiala de a fi fost informator al Securității.

La o schelă de foraj

Furt în valoare de peste șapte milioane lei

Folosindu-se de un tractor, doi angajați ai Schelei Petroliere Drăgășani-Parcul nr. 2 Făurești au sustras din incinta unității 20 de prăjini de foraj noi, import SUA, în valoare de 7.360.000 lei. În urma anchetei întreprinse, polițiștii din orașul Bălcești și comuna Făurești au reușit să stabilească identitatea celor doi infractori, în persoana numiților ***Săndulescu M. Ion*** (39 de ani) și ***Săndulescu N. Ion*** (28 de ani). Instalațiile de foraj au fost recuperate în totalitate, hoții fiind cercetați în stare de arest preventiv.

Contrabandă de 100 miliarde lei pe zi

Poliția continuă lupta cu contrabandiștii de pe Dunăre

Pentru combaterea acțiunilor de contrabandă, mai ales la frontiera României, din zona județelor Mehedinți, Caraș-Severin și Timiș, poliția română face eforturi deosebite, a declarat gen. mr. ***Costică Voicu,*** loctiitorul inspectorului general al Poliției. În principal, se urmărește diminuarea traficului cu benzină, dar și al celui cu alte genuri de produse. Ar trebui acordată o mai mare atenție acestui domeniu, deoarece cifra zilnică de contrabandă în România este de 100 miliarde de lei și asta în timp ce anumite ministere încearcă să-și încropească bugetul cu sume mult mai mici, a mai declarat gen. mr. Costică Voicu.

De la începutul anului viitor

Sîngele donatorilor va fi supus testului pentru depistarea hepatitei C

Din ianuarie 1995, laboratoarele Institutului de Hematologie vor testa sîngele recoltat de la donatori pentru depistarea virusului hepatitei C. Acei donatori care vor fi găsiți infectați vor fi îndrumați spre centrele special amenajate în vederea acordării asistenței medicale impuse de existența virusului. Se preconizează ca atît serviciul medical, cît și tratamentul celor infectați să fie gratuit. ***Mihai Pecec,*** director adjunct la Institutul de Hematologie, a declarat reporterului Mediafax: ***"În acest moment, în centru, reactivii achiziționați pentru efectuarea testelor hepatitei C acoperă necesarul tuturor centrelor de transfuzie din țară, pentru trei luni. Prețul unui singur test este de 4,5 dolari".*** În România există numai aproximativ 300.000 de donatori, dintre care 40.000 în Capitală.

Rubrică realizată cu sprijinul Agenției de Presă MEDIAFAX

Sute de minori se află în evidența Poliției pentru săvîrșirea unor infracțiuni grave împotriva unor persoane

Locatari ai penitenciarelor înainte de împlinirea majoratului

■ *Numărul minorilor condamnați pentru crimă a crescut cu 150% față de anul precedent*

În ultimii ani, presa românească - atît cea scrisă cît și cea audiovizuală a relatat pe larg cazuri în care erau implicați infractori minori. Statisticile oficiale consemnează, de altfel, o creștere îngrijorătoare a numărului de copii și adolescenți care ajung în fața instanțelor de judecată. Cine sînt acești minori? Ce îi determină să se situeze în afara legii? Care sînt factorii care favorizează extinderea delincvenței juvenile în România? Cum poate fi prevenit și stopat acest fenomen?

Numărul minorilor condamnați de Tribunalul Județean Iași pentru crimă a crescut cu 150% față de anul precedent; de asemenea, a crescut cu 400% numărul minorilor condamnați pentru infracțiunea de tîlhărie și cu 61% al celor condamnați pentru furt din avutul particular. Semnificativ este faptul că anul acesta Tribunalul Județean Iași a condamnat un minor pentru comiterea infracțiunii de viol, în 1993 în județul Iași nu s-a înregistrat nici o astfel de condamnare. Care sînt cauzele acestei extinderi fără precedent a delincvenței juvenile în Iași? Pe de o parte, afirmă specialiștii, degradarea continuă a nivelului de trai în România îi determină pe mulți minori să fure sau să comită acte de tîlhărie pentru a supraviețui. Pe de altă parte, nu se poate neglija faptul că acești copii provin din familii dezorganizate: fără sprijinul unor părinți responsabili acești copii devin vulnerabili, lipsiți de apărare, ușor de manipulat.

Numărul minorilor condamnați definitiv de instanțele judecătorești

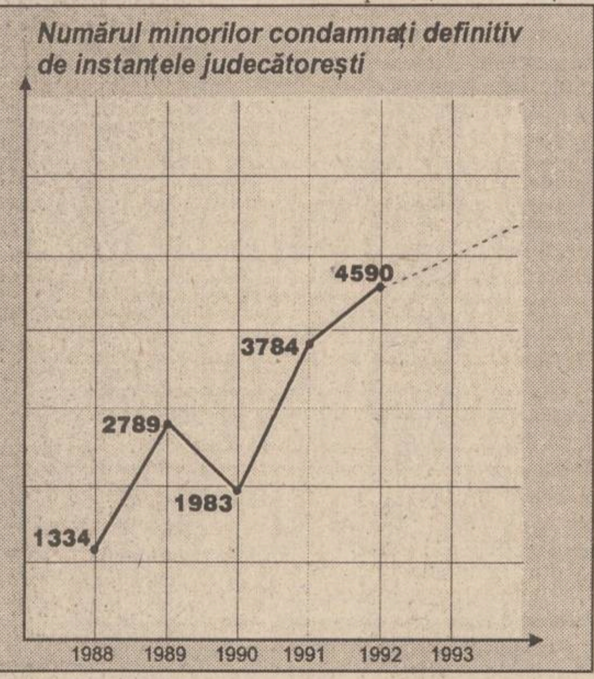

■ *Din 1995, în cadrul Poliției va funcționa un departament specializat pentru combaterea delincvenței juvenile*

Recrudescența, la nivel național, a infracționalității în care sînt implicați minori a determinat Ministerul de Interne să-și reconsidere strategia de combatere a acestui fenomen. Începînd cu 1995, în cadrul inspectoratelor județene de poliție, va funcționa un nou departament specializat în prevenirea infracțiunilor comise de minori și în combaterea delincvenței juvenile. Acest departament va fi format din ofițeri specializați, buni cunoscători ai problemelor acestor copii. Remarcabil este faptul că acești ofițeri vor utiliza metode de anchetă adecvate minorilor. În evidențele poliției ieșene sînt înregistrați sute de astfel de minori, care își găsesc adăpost, pe timpul iernii, în canalele subterane încălzite de rețeaua de termoficare și, mai ales, în sălile de așteptare ale Gării Iași. Nu toți copiii și adolescenții care se adăpostesc în Gara Iași sînt infractori, este de părere ***Neculai Ichim***, adjunct al șefului de stație CFR Iași. Mulți dintre ei, proveniți din familiile dezorganizate sau din orfelinate, încearcă să-și cîștige cinstit existența, prestînd diverse servicii firmelor deschise pe peronul gării sau, pur și simplu, cerșind. ***Mihaela Alăzăroaie***, de 16 ani, locuiește prin sălile de așteptare de mult timp și face parte din categoria celor care trăiesc din mila călătorilor. Mihaela spune că polițiștii nu o bat, alți copii însă, continuă ea, sînt buzunăriți aproape zilnic de polițiști. ***"Îi întreabă pe băieți ce au furat și ei răspund «Nimica, nene» și apoi îi controlează".*** Deseori, polițiștii găsesc asupra copiilor obiecte reclamate ca fiind furate. ***"Delincvența ia amploare prin contaminare: cei mari îi îndeamnă pe cei mici. Văd pe peron copii de 10-12 ani care fumează și consumă alcool. Fiind beți sparg geamurile și distrug sălile de aștetare"*** afirmă Neculai Ichim.

■ *"În gara Iași locuiesc 140 de copii"*

Lt. colonel ***Constantin Rusu***, adjunct al șefului Inspectoratului de Poliție TF Iași, ne-a declarat: ***"Avem în evidență 140 de copii care locuiesc în stația Iași. Peste 25% dintre aceștia nu-și cunosc familia și-n lipsa unei educații din partea familiei sau a școlii, comit diverse infracțiuni; unii le regretă, alții le repetă. Numai în ultimele două luni au fost arestați preventiv cinci minori cunoscuți de noi ca fiind autori de diverse infracțiuni: furturi de bagaje, tîlhării etc."*** Discutînd cu judecătorul Valeriu Diaconu, președintele Curții de Apel Iași, am aflat că delincvența în rîndul minorilor este deja în atenția magistraților și că au fost specializați, prin ordin al Ministerului Justiției, procurori și judecători care să soluționeze în instanță cauzele penale în care sînt implicați infractori minori. ***"Problema gravă a acestora rezidă din modalitatea precară de executare a sancțiunilor penale aplicate, precum și a condițiilor în care minorii sînt reținuți".*** Președintele Curții de Apel face referiri la influența pe care mediul o exercită asupra copiilor. ***"Contactul minorului cu mediul infracțional nociv din penitenciare, promiscuitatea chiar, existente în unele centre de reeducare a minorilor, poate avea uneori consecințe nefaste asupra formării în perspectivă a unui copil, care poate cu totul accidental a devenit subiect infracțional. De aceea se impune ca legiuitorul să intervină cu măsuri legislative suple și adecvate cu privire la faptele comise de minori".*** **(Anca SĂLCEANU - Nord-Est PRESS)**

De la stînga la dreapta: Constantin ȚIFOI, 17 ani, recidivist, trimis de trei ori în judecată pentru furt; Ion SPĂTARU, arestat săptămîna trecută pentru furtul unui bagaj și a peste 500.000 lei; Cornel HAIU, arestat pentru furt; Florin AJUDELUI - aflat în stare de libertate; Dorin BOBOC - aflat în stare de libertate; Claudel BOTEA, recidivist, în prezent arestat pentru furt.

LUMEA PE DOS ■ LUMEA PE DOS ■ LUMEA PE DOS ■ LUMEA PE DOS ■

Hoț de autoturism prins de proprietar

În seara de 26 decembrie, în jurul orei 21,00, a fost reținut de o patrulă a poliției ***Eduard Pascal*** (19 ani), lăcătuș mecanic la RA Termoficare, pentru că a furat, folosind chei potrivite, autoturismul Dacia 1300 cu numărul de înmatriculare IS-01-HTT, parcat în apropierea liceului Cantemir. Ghinionul hoțului, care-și invitase la plimbare prietena, a fost că la 30 de minute după comiterea furtului, a fost surprins de proprietarul autoturismului ***F.C.,*** în stația de troleu din Complexul Tudor Vladimirescu. Plin de candoare Eduard Pascal, a declarat că oprise mașina pentru a-și cumpăra țigări și că intenționa după o scurtă plimbare să aducă autoturismul înapoi pe locul de pe care îl furase. Bucuros că și-a găsit mașina, proprietarul afirmă: ***"Am avut o șansă deosebită să-l prind și să-l imobilizez pe individ pînă la sosirea patrulei de poliție. Ceea ce aș vrea să afle poliția este cum a reușit acest individ să-și procure chei identice cu ale mele".***

Jaf în trenul 5665

Poliția TF Bacău a reținut trei minori care în data de 12 decembrie au "descins" în trenul 5665 Bacău-Piatra Neamț și au jefuit un grup de elevi navetiști, luîndu-le banii pe care-i aveau asupra lor (suma totală 100.000 lei), după ce i-au amenințat cu bastoane și cuțite. Primul a fost arestat, ***Ciprian Ciobanu*** de 16 ani, iar în urmă cu cîteva zile au fost prinși ceilalți doi: ***Cristi Vatră*** de 17 ani și ***Ioan Vidianu*** de 15 ani, toți trei din Buhuși.

Politica - motiv de gîlceavă

În urma unor discuții cu caracter politic, purtate în barul S.C. Tranzit S.R.L. din Pocreaca-Schitu-Duca, ***Titus Ocneanu***, de 55 ani, l-a lovit pe consăteanul său, ***Vasile Ciocălău***, provocîndu-i leziuni - au necesitat 30-35 zile de îngrijiri medicale. Discuțiile aveau ca subiect alegerea primarului din Schitu-Duca. Titus Ocneanu a adresat cuvinte jignitoare Agripinei Ciocălău, care nu avea aceleași păreri politice, și apoi i-a bătut soțul; pentru fapta sa urmează a fi deferit justiției.

Lovit pe la spate și tîlhărit

Poliția TF Bacău i-a reținut pe ***Sorin Macovei*** (26 ani) și ***Maria Buluceanu*** (37 ani), care în urmă cu două săptămîni l-au tîlhărit pe ***Neculai Patrichi*** din Bacău. În seara de 14 decembrie, Maria Buluceanu, din Gîrleni - Bacău și-a acostat victima în stația CFR Bacău, pentru că acesta avea de obicei asupra sa sume importante de bani. În timp ce discuta cu Neculai Patrichi, ***Sorin Macovei*** (26 ani), din Gîrleni - Bacău, l-a lovit pe la spate. După ce N.P. a căzut la pămînt, cei doi i-au scotocit prin buzunare, luîndu-i toți banii pe care-i avea asupra lui: 16.000 lei, 20 mărci germane și 100.000 lire turcești.

Accidente feroviare de Crăciun

■ În seara de 23 decembrie, trenul personal 5226 la intrarea în stația Vaduri-Neamț a accidentat mortal un bărbat de 50-55 de ani. Încercînd să se urce în tren din mers, victima și-a agățat haina de ușa vagonului și a fost împrăștiat pe calea ferată. În aceeași seară a fost lovit mortal de trenul Iași-Timișoara și ***Mircea Gheorghei,*** de 65 de ani, din Lespezi, care mergea pe calea ferată, la intrarea în stația Lespezi.

■ În prima zi de Crăciun, datorită neatenției, ***Ionel Roșu***, de 37 de ani, din Pașcani, a devenit victima unui grav accident feroviar. Ionel Roșu, tată a doi copii, se întorcea spre casă mergînd pe calea ferată. Nu a fost atent la trenul marfar ce venea din spatele lui și a fost lovit mortal.**(Anca SĂLCEANU - Nord-Est PRESS)**

Folosirea pilulei contraceptive nu duce la obezitate

Majoritatea femeilor din România crede că utilizarea pilulei contraceptive duce la obezitate și hirsutism (creșterea părului pe față și în alte zone ale corpului, ca la bărbați), a constatat medicul ***Dan Pletea***, de la Cabinetul SECS Iași. Acest lucru face ca pilula contraceptivă, cea mai simplă dintre metodele contraceptive care ar duce la micșorarea numărului atît de mare de avorturi din România, să fie evitată. Medicul Dan Pletea afirmă că aceste zvonuri sînt nefondate științific și că, dimpotrivă, contracepția orală are efecte pozitive asupra altor funcții ale organismului. Astfel, la femeile cu infertilitate, în momentul încetării tratamentului cu pilule contraceptive, poate apărea posibilitatea de a concepe copii, aceasta fiind o metodă foarte folosită la ora actuală. Un studiu efectuat în SUA a demonstrat că la femeile între 15-44 ani, care utilizează pilula contraceptivă, rata mortalității este doar 1,3/100.000 femei față de 5,3/100.000 la cele care nu o folosesc. Același studiu evidențiază că la persoanele care utilizează contracepția orală se înregistrează 150% mai puține decese datorate cancerului față de cele care nu practică această metodă. **(Simona ARADEI - Nord-Est PRESS)**

Fundația Academică
PETRE ANDREI
Str. Th. Burada nr. 5, tel./fax 210333

COMUNICAT

Senatul, Curratorium-ul Fundației Academice "Petre Andrei" și Asociația Studenților din Universitatea Fundației Academice "Petre Andrei" au luat cunoștință, prin intermediul cotidianului ieșean MONITORUL, că cele trei facultăți ale Universității nu au primit avizul favorabil pentru autorizația de funcționare.

Fără a pune la îndoială autenticitatea informației oferite de prestigiosul ziar ieșean, ne exprimăm surpinderea față de o asemenea decizie, care ar nedreptăți în chip dureros instituția noastră și ar lovi în aspirațiile tinerilor care doresc să-și completeze studiile cu o pregătire superioară. În legătură cu aceste informații de presă ne exprimăm următoarele puncte de vedere:

1. Universitatea Fundației Academice "Petre Andrei" consideră că în cei peste patru ani de existență, activitatea desfășurată în facultățile sale a fost de calitate, respectînd rigorile învățămîntului superior național, standardele academice europene și parametrii impuși de Legea acreditării.

2. Activitatea Universității și rapoartele de autoevaluare întocmite de facultăți și instituție răspund standardelor impuse de CNEAA, prin adresa nr. 30851/R/1994, respectînd strict punctajul stabilit în listele de indicatori transmise universităților.

3. Constatăm cu surprindere că, pe parcurs, CNEAA a elaborat o listă de indicatori (standarde) care adaugă elemente care nu au fost solicitate inițial, unele venind în contradicție cu Legea nr. 88, cu lista inițială de indicatori, încălcîndu-se astfel procedura legală instituită.

4. Accepînd ideea că România este un stat de drept, însăși activitatea CNEAA trebuia circumscrisă exclusiv legii, care nu poate fi anulată prin impunerea unor criterii artificiale, unele incopatibile cu legea.

5. În eventualitatea că informațiile din presă corespund deciziei CNEAA, interpretăm aceasta ca pe o eroare sau o grabă în analiza dosarelor noastre, ceea ce ne determină să solicităm motivația care stă la baza ei.

6. Solicităm CNEAA respectarea dreptului elementar al instituțiilor vizate de a fi apreciate nu doar în baza dosarelor ci și prin vizite la fața locului pentru a se verifica autenticitatea datelor cuprinse în dosare, activitatea de ansamblu a instituției noastre, prestigiul acesteia în Iași și în Moldova.

Universitatea Fundației Academice "Petre Andrei" este o instituție de referință, care a polarizat cele mai prestigioase cadre didactice ieșene, desfășoară un învățămînt de nivel și conținut corespunzătoare, iar calitatea activității sale nu poate fi anulată de refuzul de a verifica realitatea. Este regretabil că mentalitatea unor aflați astăzi în poziții decizionale îi împiedică să înțeleagă sensul schimbării, rosturile învățăm1ntului în perioada de tranziție, rațiunile învățămîntului superior particular de calitate în această perioadă.

7. În cazul unui refuz al CNEAA de a comunica în scis observațiile, conform Legii 88 și listei de indicatori și de a accepta vizita instituției noastre vom fi siliți să ne adresăm organelor constituționale - Ministerul Învățămîntului, Guvern, Parlament - și, în caz de necesitate forurilor internaționale abilitate.

8. În așteptarea comunicărilor oficiale, va continua să se desfășoare normal activitatea profesional-științifică, pe baza legislației în vigoare și a hotărîrilor proprii. Totodată, ne exprimăm hotărîrea de a depune toate eforturile și de a efectua demersurile necesare pentru obținerea autorizației de funcționare la care sîntem îndreptățiți prin conținutul și calitatea activității desfășurate, unanim apreciată de beneficiarii acesteia - studenții și de prestigiosul corp profesoral ce o susține, a căror solidaritate o admirăm și o prețuim.

Senatul Universității Fundației Academice "Petre Andrei"
Curratorium-ul Fundației Academice "Petre Andrei"
Asociația Studenților din Universitatea Fundației Academice "Petre Andrei"

MULTIGRATER

Răzătoarea de care are nevoie fiecare gospodină !

Răzătoarea MULTIGRATER are 4 cuțite din oțel inoxidabil, schimbarea tipului de cuțit făcîndu-se la simpla rotire a suportului cuțitelor. Aparatul dispune de asemenea de o plăcuță pentru protejarea mîinii. Cumpărați răzătoarea MULTIGRATER din următoarele magazine: FRAROM, SUPER-COPOU, CENTRAL, VOGUE, ESTIA, COLIERUL.

4 tipuri de cuțite din oțel inoxidabil

MICA INDUSTRIE

SC MICA INDUSTRIE SA Iași, str. V. Alecsandri nr. 6, face cunoscut tuturor chiriașilor săi care dețin spații de producție, de prestări servicii și utilaje că neachitarea obligațiilor bănești pînă la data de 30 decembrie 1994 va duce după sine la rezilierea contractelor respective și licitarea acestor spații și utilaje începînd cu 1.01.1995.

SOCIETATEA COMERCIALĂ scm STANDARD COMERCIAL MOLDAVIA
Str. Bradului nr. 5 IAȘI Telefon 032/122850 Fax: 032/127937

urează salariaților și colaboratorilor săi sănătate, realizări în muncă și relații de afaceri cît mai rodnice în noul an.

SĂRBĂTORI FERICITE!

Varianta înregistrării prezentată de TVR a audierii președintelui Iliescu de către Comisia senatorială de anchetă a evenimentelor din decembrie 1989 nu scoate la iveală nimic relevant

Valentin Gabrielescu va primi un avertisment din partea conducerii PNȚCD

■ *liderii țărăniști sînt foarte nemulțumiți de prestația președintelui Comisiei - decembrie '89*

Comisia senatorială pentru cercetarea evenimentelor din decembrie 1989 a încercat să-și facă datoria. Aflați mereu între ipoteze și interpretări, între întrebări fără răspuns și răspunsuri fără întrebări, membrii comisiei încep să dea dovadă de oboseală, dar se apropie de punctul final.

Au apărut deja primele reacții față de declarațiile președintelui Ion Iliescu în fața comisiei. ***Ion Diaconescu,*** prim-vicepreședintele PNȚCD, a declarat ieri că la întrevederea din 12 ianuarie 1990 dintre PNȚCD și FSN, nu i s-a propus lui Ion Iliescu să candideze în fruntea vreunei liste a PNȚCD. Cuvintele de apreciere ale lui ***Valentin Gabrielescu*** (PNȚCD), președintele comisiei, adresate președintelui țării, faptul că a aprobat unele acuzații aduse PNȚCD au fost considerate ieri seară, în cadrul ședinței grupului parlamentar PNȚCD din Senat, drept comportare scandaloasă, existînd posibilitatea retragerii sprijinului parlamentar acordat senatorului.

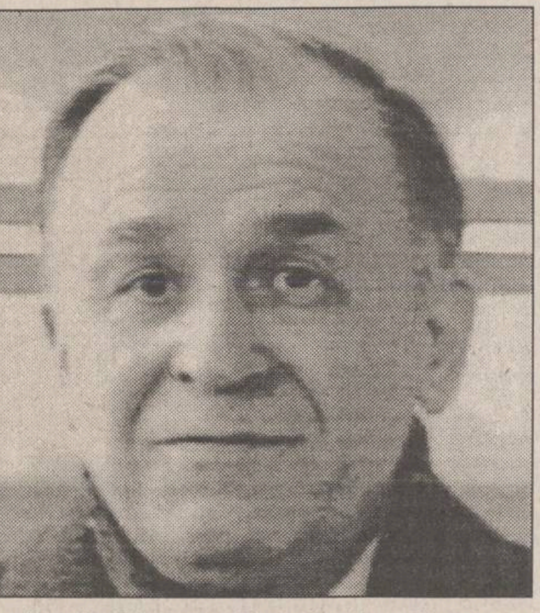
Președintele Iliescu a "condus" audierea ca un veritabil moderator.

Valentin Gabrielescu începuse prin a-i recunoaște președintelui Ion Iliescu abilitatea la Strasbourg, după ce vorbise ***"foarte frumos",*** președintele a răspuns ***"mai pe larg"*** la 7-8 întrebări, restul rămînînd fără răspuns.

Înțelegînd bine aluzia, Ion Iliescu și-a permis un bobîrnac adresat Opoziției - ***"E o chestie sportivă. Nici o sesiune fără moțiune. Un antrenament."*** - și-a repetat afirmațiile din cartea sa "Revoluție și reformă". După ce a arătat că și pe Petre Roman ("necinstit, cu răstălmăcirile lui" privind "echipa de nomenclaturiști" cu care era prezent atunci Ion Iliescu) îl cunoaște foarte bine, Ion Iliescu s-a consolat singur. ***"Așa este viața".***

Insistînd asupra faptului că nu s-a cerut ajutor sovietic, Ion Iliescu face o paranteză pentru a-l caracteriza pe ***Roșca Stănescu,*** de la ziarul "Ziua" (ce scrisese despre telefonul cu fir scurt cu Gorbaciov) drept un ***"individ ordinar, informator plătit al securității, și acum plătit de dracu știe cine". "Pisica moartă"*** este ***"aruncată în curtea vecinului".*** Conform afirmațiilor președintelui, în decembrie 1989, o delegație a PNȚ a fost la Ambasada sovietică.

Senatorul PNȚCD Valentin Gabrielescu văzut de Ion Iliescu: "Mata ești un șugubăț"

Corneliu Coposu, președintele PNȚ, a criticat ieri această afirmație, arătînd că delegația a vizitat într-adevăr ambasada, dar nu în decembrie, ci în ianuarie 1990, în cadrul unui turneu de prezentare. În plus, Corneliu Coposu a arătat că își oferise serviciile, dar a fost refuzat atunci, fapt recunoscut și de Petre Roman în cartea sa "Libertatea ca datorie".

Despre planurile și activitatea subversivă dinainte de Revoluție ale președintelui Iliescu nu se poate afla nimic concret din declarațiile și răspunsurile date comisiei.

"Am avut multiple ***întîlniri, discuții, am încercat să închegăm niște legături posibile".*** Cu cine? Cu generalii Militaru și Ioniță și cu Virgil Măgureanu: "nucleul de bază".

Cu toată insistența președintelui comisiei, dl. Iliescu evită orice referire concretă la activitatea și planurile proprii. Este vorba doar de "noi", sau de "unii dintre noi". **(Mirela ANTONIU, Pavel LUCESCU)**

monitorul financiar

Cursul de referință valabil pentru 29.12.1994

1 USD = 1774 lei

1 DM = 1125 lei

Salariile cele mai mari le au salariații din domeniul bancar

Între cel mai mare cîștig salarial mediu lunar net și cel mai scăzut este o diferență de 172.693 lei

Din ultimele date ale Comisiei Naționale pentru Statistică, în luna noiembrie, cel mai mare cîștig salarial mediu net, de ***293.565 lei***, s-a înregistrat în sistemul instituțiilor financiare și bancare. Față de octombrie, creșterea salariului a fost de ***14,7%.*** De cealaltă parte, cel mai scăzut cîștig, de ***120.872 lei,*** s-a înregistrat în sectorul hoteluri și restaurante. Creșterea în acest sector, față de octombrie, a fost de ***1,1%.***

Începînd cu 1 ianuarie 1995

TVA pentru medicamente se va reduce la jumătate

La o serie de produse din carne, dar și pentru medicamente și aparatură medicală, taxa pe valoare adaugată (TVA) se va reduce la jumătate: ***9% în loc de 18%***. Deoarece producătorii acestor alimente sau bunuri vor plăti pentru mărfurile aprovizionate, în continuare, TVA aferent de 18%, dar vor aplica la valoarea produselor vîndute numai 9%, ***diferența va fi recuperată de la bugetul statului.*** După cum a anunțat recent ministrul Finanțelor, ***Florin Georgescu (foto),*** suma totală suportată de la buget în acest fel se va ridica la circa ***275 miliarde lei.***

Pînă în anul 2002

România va beneficia de o rețea de autostrăzi de circa 1000 km

Pînă în anul 2002, România va beneficia de o rețea de autostrăzi de circa 1000 km, se arată într-un material de sinteză al ***Ministerului Transporturilor.*** Rețeaua de autostrăzi va cuprinde un număr de patru tronsoane, pe următoarele distanțe: București-Constanța, București-Giurgiu, București-Pitești-Sibiu-Deva-Nădlac și București-Brașov. Reamintim că pînă la ora actuală s-au executat circa ***17%*** din volumul total de lucrări la autostrada București-Constanța. Fondurile folosite pînă în prezent, în valoare de ***96 miliarde lei***, au fost utilizate pentru: achiziționarea terenurilor, organizarea a 20 șantiere (5.315 salariați), realizarea de terasamente cu un volum total de circa 2,5 milioane mc, 36 de podețe, precum și lucrări de fundație și elevații la 24 de poduri și pasaje aeriene - se precizează în același material.

În anul 1994

SNCFR a utilizat pentru reparații capitale 124,2 miliarde lei

SNCFR a utilizat, în anul 1994, pentru reparații capitale ***124,2 miliarde lei***, reprezentînd circa ***48%*** din alocația bugetară primită, se arată într-un material de sinteză al Ministerului Transporturilor. Aceste fonduri au fost utilizate pentru reabilitarea a 425 km de cale ferată, 32 de poduri, consolidări de terasamente și apărări în 24 de zone, refacerea unui număr de 10 instalați de centralizare și 100 km de linii automate de semnalizare. Programul de reabilitare a căii ferate române prevede, în anul ***1995,*** utilizarea unor fonduri totale de ***770 miliarde lei,*** se precizează în același material.

Valute în cont

Cursurile de referință ale BNR

Cursurile de referință ale Băncii Naționale a României pentru următoarele valute valabile pentru ***29.12.1994*** sînt: 100 yeni japonezi=1766 lei, 1 liră sterlină=2743 lei, 1 franc elvețian=1332 lei, 1 franc francez=326 lei, 1 gulden olandez=1005 lei, 100 lire italiene=108 lei, 1 ECU=2140 lei, 1 DST=2572 lei.

Imaginea internațională a României nu s-a schimbat deloc

"Perspective pesimiste pentru homosexuali"

■ *un articol apărut în ziarul britanic "Daily Telegraph"*

Potrivit presei britanice, drepturile homosexualilor din România nu sînt respectate nici după căderea comunismului. În continuare, o categorie respinsă de societate, homosexualii trebuie să se ascundă, să fie discreți, altfel, riscă pușcăria, potrivit ultimei legi din Europa care mai pedepsește relațiile între indivizii de același sex. Sub titlul "Perspective pesimiste pentru comunitatea homosexualilor", ziarul "Daily Telegraph" a publicat un amplu articol, din care am reținut cîteva paragrafe. Guvernul a fost supus presiunilor externe pentru a modifica legea, dar nu s-au făcut progrese notabile, datorită, în parte, opoziției manifestate de Biserica Ortodoxă Română, dar și de majoritatea partidelor politice, care sînt indignate de ceea ce consideră drept tentative de a introduce forțat elemente străine în societatea tradițională românească. Pedeapsa pentru relații homosexuale, așa cum este ea prevăzută în art. 200 din Codul Penal elaborat de comuniști în 1947, indiferent dacă relațiile sînt liber consimțite sau nu, merge de la 1 pînă la 5 ani închisoare. Revizuirea acestui articol din Codul Penal a fost una dintre cererile care au condiționat admiterea României în Consiliul Europei în 1993. Dar toate încercările Parlamentului de a modifica în mod adecvat articolul respectiv au eșuat. În același timp, studenții de la Teologie au demonstrat în fața Parlamentului contra modificării articolului, iar pe parcursul dezbaterilor, unii parlamentari au calificat homosexualitatea drept o aberație și un accident genetic, iar alții au afirmat că legalizarea homosexualității ar duce la știrbirea reputației de amanți a românilor.

În societatea închisă creată de Nicolae Ceaușescu, românii nu au avut niciodată posibilitatea de a discuta despre emanciparea sexuală, așa cum au făcut-o țările occidentale în anii '60 și '70, și nici acum România nu se dovedește prea grăbită în această direcție. În prezent, homosexualii par a avea de suferit mai mult din cauza atitudinii societății, decît din cauza legii. Drept dovadă, tribunalul a renunțat la acuzațiile de homosexualitate împotriva a șase bărbați din Sibiu, cînd aceștia au făcut recurs. Renate Weber, de la Grupul de supraveghere Helsinki pentru România, declară că nu are cunoștință despre existența vreunei persoane închise în România pentru practicarea liber consimțită a homosexualității, dar Organizația Amnesty International și-a manifestat îngrijorarea în legătură cu soarta lui Valentin Walter Stoica, un tînăr de 21 de ani, condamnat la 18 luni, sub incidența art. 200 din Codul Penal.

Lipsa de date exacte este datorată faptului că singurele cifre disponibile sînt cele de la Ministerul Justiției, care sînt considerate prea puțin credibile. Deși există o minoritate gălăgioasă care protestează, majoritatea homosexualilor se adună în mod discret în cîteva baruri și cluburi bucureștene, iar realitatea despre homosexualitatea din România, ca și multe alte realități ale vieții publice și particulare din România, rămîne în umbră.

O idee periculoasă lansată de agrarieni în campania electorală din luna februarie

În presa de la Chișinău, ideea Moldovei Mari cîștigă tot mai mulți susținători

Începută parcă din neatenție, discuția cu privire la ***Moldova Mare*** ia amploare în paginile presei din Chișinău. Încă în timpul campaniei electorale a alegerilor parlamentare din februarie curent, liderul Partidului Democrat Agrar, ***Dumitru Moțpan,*** a fost primul care s-a referit, în cadrul unei întîlniri cu alegătorii de la Cantemir la posibilitatea unirii Republicii Moldova cu Moldova de peste Prut. Sînt încă proaspete declarațiile lui Nicolae Roșca, directorul săptămînalului ***"Patria tînără",*** cu privire la dezmembrarea inevitabilă a României. Unirea celor două Moldove, consideră Nicolae Roșca, este o soluție salvatoare pentru națiunea română. Recent, liderul agrarian, Moțpan, încercînd să justifice această discuție în presă, a declarat că ideea Moldovei Mari constituie o reacție de răspuns la tendințele unioniste ale forțelor politice din Republica Moldova. Aceeași "Patrie tînără" a publicat un articol intitulat ***"Moldova, țara noastră de dor",*** semnat de B. Nistor. În articolul lui Nistor se vorbește de lucruri cunoscute deja: pericolul dezmembrării României și, în consecință, unirea celor două Moldove, sprijinul ce va fi acordat de ***"o mare parte a oamenilor politici moldoveni și existența, undeva, în SUA, a unei Uniuni a moldovenilor".***

Un aspect nou îl constituie includerea în discuție a presei de expresie rusă. "Nezavisimaia Moldova" publica, marți, două scrisori ale cititorilor. În cele mai bune tradiții ale democrației, unul susține, iar celălalt distruge ideea Moldovei Mari. Comentariul redacției, care părea la început o încercare de potolire a spiritelor - "să-i întrebăm pe cei care vehiculează aceste idei, de ce și cine are nevoie de ele" - se dovedește a fi, pînă la urmă, o pledoarie prost camuflată în favoarea ideii: ***"Ce-și pot da una alteia cele două Moldove, în afară de sărăcie și poduri simbolice?" Nu este mai bine, oare, urmează comentariul redacției, să restabilim podul de la Dubăsari, iar apoi să vedem dacă avem nevoie de cel de la Iași și, dacă avem nevoie, cum trebuie să fie el?"*** Se poate, deci, trage concluzia că aceste discuții "neatente" vor continua.

Deputații și-au stabilit prioritățile legislative ale anului 1995

■ *Legea bugetului de stat pe anul 1995 va fi prima pe ordinea de zi*

Legea bugetului de stat pe anul 1995, Legea privind accelerarea privatizării și Legea caselor naționalizate vor fi dezbătute prioritar în sesiunea viitoare a Camerei Deputaților, a stabilit Biroul Permanent al Camerei Deputaților. Comisiile permanente ale celor două Camere vor elabora, pînă la data de 1 februarie, avizele și raportul final asupra Legii bugetului de stat pe anul 1995. Această lege va fi prima care va intra pe ordinea de zi a sesiunii ce va începe la 1 februarie, și în acest sens se va organiza un șir de ședințe comune ale Camerei Deputaților și Senatului, pentru ca în cel mult două săptămîni Legea bugetului să fie adoptată. În ce privește Legea pentru accelerarea privatizării, Comisia pentru politică economică și privatizare a Camerei își va elabora raportul final pînă la data de 15 februarie, dar va analiza acest act legislativ și în cele patru ședințe din cursul lunii ianuarie. De remarcat este faptul că s-a renunțat la ideea dezbaterii acestei legi în regim de urgență, mai ales că o astfel de propunere determinase opoziția parlamentară să părăsească sala de ședințe în cursul zilei de miercuri, 21 decembrie.

Amenințați cu anularea tuturor drepturilor

Locuitorii orașului Tiraspol cer cetățenie transnistreană

Sute de locuitori ai orașului Tiraspol au luat cu asalt secția pașapoarte, pentru a primi cetățenie transnistreană. Prin intermediul radioului local populația a fost avertizată că procesul dobîndirii cetățeniei se va încheia pînă la 1 ianuarie 1995, iar cei care nu se vor încadra în acest termen vor fi lipsiți de toate înlesnirile, inclusiv de pensii. Oamenii, dezorientați, în majoritate pensionari, sînt nevoiți să se conformeze. Cei care au intrat în posesia documentelor și nu au cetățenie dublă (rusă, ucraineană sau moldovenească) nu pot parăsi Transnistria. Grănicerii ucraineni, de exemplu, nu recunosc cetățenia așa-zisei republici nistrene și nu le permit locuitorilor din stînga Nistrului să intre pe teritoriul Ucrainei.

Cinci ani de la prima emisiune a televiziunii locale din Găgăuzia

Acum cinci ani, la Comrat a fost difuzată prima emisiune a televiziunii locale. Solicitată de corespondentul MOLDPRES, Ana Dudovlo, redactorul șef al postului, a menționat că cei 15 lucrători ai postului reușesc să pregătească emisiuni în limbile găgăuză, bulgară, rusă și turcă, iar în zilele de marți, joi și duminică locuitorii raionului au posibilitatea să vizioneze, timp de trei ore, programe informativ-publicitare și muzical-distractive. Pe viitor se preconizează extinderea programului de emisie.

CURSUL DE SCHIMB AL PRINCIPALELOR VALUTE

VALABIL PENTRU DATA DE 28 - 12 - 1994

Casele de schimb valutar	DOLAR C	DOLAR V	DOLAR CS	MARCA C	MARCA V	MARCA CS
BANCA AGRICOLĂ Tel. 113133	1850	1900	0%	1180	1230	0%
BANCA ROMÂNĂ pentru DEZVOLTARE - Tel. 211340	1850	1924	0%	1173	1219	0%
BANCA ROMÂNĂ de COMERȚ EXTERIOR - Tel. 145555	1900	1975	0%	1204,09	1252,46	0%
BANKCOOP - Tel. 112768	1930	2000	0%	1200	1250	0%
BANCA DACIA FELIX Tel. 142526	1950	2150	0%	1250	1390	0%
CREDIT BANK Tel. 117591	1780	1900	0%	1135	1230	0%
Casa de schimb "EDMOND" Tel. 115309	2000	2100	0%	1300	1365	0%
Casa de schimb "HIGECO" Tel. 112035	2081	2118	1%	1324	1346	1%

SAFI SA
SOCIETATEA DE ASISTENȚĂ FINANCIARĂ ȘI INVESTIȚII
FINANCIAL SERVICE AND INVESTMENT COMPANY
Sunați acum la 117596

FONDUL MUTUAL AL OAMENILOR DE AFACERI
Datele la zi valabile începînd de **LUNI, 26 decembrie 1994.**

Număr C.I. în circulație: **tip A 111.275**
tip B 139.974
Activul net: **42.471,9 milioane lei**

Valoarea la zi a Certificatelor de Investitor (C.I.):
tip A: 290.000 lei (Valoarea precedentă **283.000** lei)
tip B: 72.500 lei (Valoarea precedentă **70.750** lei)

Puteți cumpăra certificate de investitor, zilnic, între orele 9,00 - 18,00 (sîmbătă, duminică închis), de la **Biroul SAFI:**
Casa Modei (mezanin)
Relații la telefon: 117596

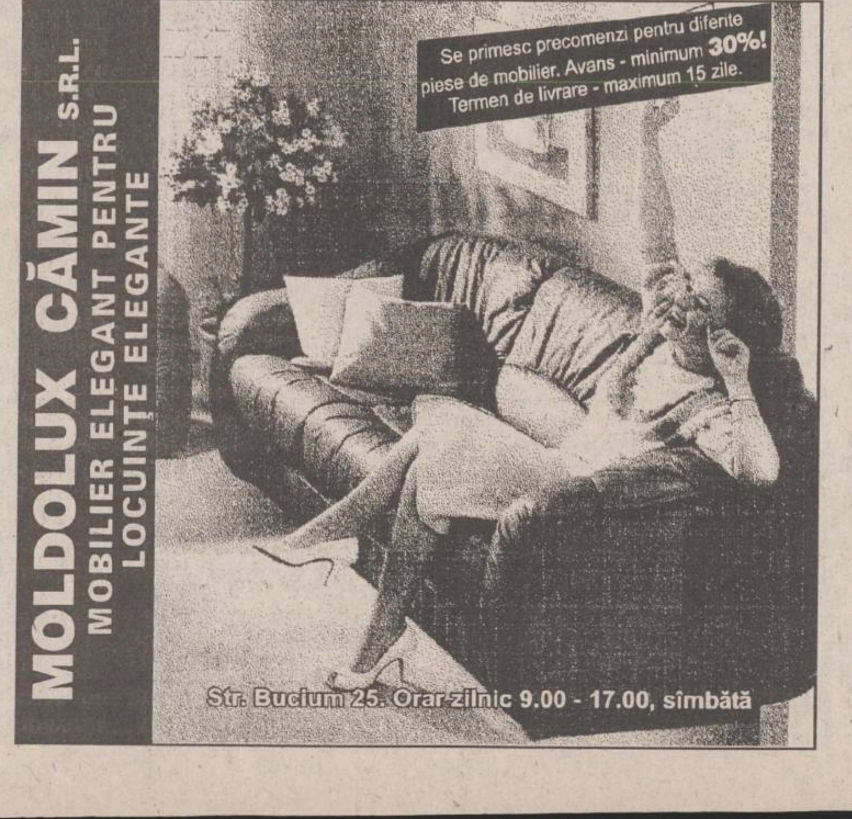
MOLDOLUX CĂMIN S.R.L.
MOBILIER ELEGANT PENTRU LOCUINȚE ELEGANTE
Se primesc precomenzi pentru diferite piese de mobilier. Avans - minimum 30%! Termen de livrare - maximum 15 zile.
Str. Bucium 25. Orar zilnic 9.00 - 17.00, sîmbătă

COPIATORUL ANULUI
Cel mai IEFTIN și EFICIENT COPIATOR A3-A3
mita DC - 1755
* Mod FOTO
* 17 copii/minut
* Model octombrie 1994
* Reducere/mărire de la 50% la 200%
4.599.000 lei *

COPIATOR DE BIROU - model noiembrie 1994
mita DC - 1256
* 12 copii/minut, zoom de la 64% la 156%
* Mod foto
3.149.000 lei *

COPIATOR DE BIROU CU ECRAN MOBIL
* 4 copii A4/minut
* Formate de la A5R la A4
* Reglare manuală și automată al contrastului
1.699.000 lei *
mita CC - 30

Prețurile NU includ TVA și sînt calculate la 1 DM = 1125 lei
INTERELECTRIC S.A
Str. ELENA DOAMNA nr. 24
Tel. (032) 112004, 112366
Fax (032) 112366, 112447

CETATEA SCUFUNDATĂ

Liviu ANTONESEI

Boris Elțîn citește “Monitorul”?

Cei mai instruiți dintre cititorii ziarului ***“Monitorul”*** știu, desigur, că pe vremea războiului din Abisinia, Camil Petrescu a fost, probabil, cel mai angajat comentator de război. La un moment dat, era chiar convins că strategii italieni îi citesc articolele și sînt puternic influențați de sugestiile formulate acolo. Dacă aș fi Camil Petrescu, aș fi înclinat și eu să cred că Boris Elțîn citește ***“Monitorul”*** și că este de acord cu ce spun eu într-un articol despre intervenția militară din Cecenia. Cititorii pot fi liniștiți - nu-mi imaginez că aș fi Camil Petrescu și, cu atît mai puțin, nu cred că principala ocupație a lui Elțîn, în momentul de față, ar fi lectura articolelor mele. Fapt este, însă, că liderul de la Kremlin a început să recunoască eroarea de a trimite trupe în Caucaz și că problema ar fi trebuit rezolvată pe cale amiabilă, prin tratative. De altfel, în aceeași zi, generalul Ruțkoi, care știe prea bine cum au evoluat lucrurile în Afganistan, este de aceeași părere - intervenția armată în Cecenia este o eroare greu de acceptat, ea ar trebui stopată imediat și urmată urgent de tratative cu Dudaev și liderii separatiști de la Groznîi. Problema care se pune este dacă acest lucru mai este posibil acum. Este greu de crezut că Dudaev va accepta să trateze atît timp cît trupele de ocupație se află pe teritoriul republicii sale. Și, la fel de greu de crezut că Elțîn și conducerea militară de la Kremlin sînt atît de puternici și curajoși încît să retragă trupele de ocupație pentru a favoriza începerea respectivelor tratative. În realitate, situația tratativelor pare a fi blocată, în momentul de față, din ambele părți. Cineva trebuie să spargă cercul. Mă tem că ambii parteneri/adversari sînt prizonierii fostelor lor declarații și ai propriilor anturaje. Aș vrea să amintesc declarația unui lider cecen (ministru de externe, dacă nu mă înșel), care a spus, cu o incredibilă nepăsare: “noi ne luptăm cu rușii de 300 de ani. Nu văd care este problema”! Urmărind conduita conducătorilor de la Groznîi, te și întrebi dacă nu cumva scopul nedeclarat este chiar solidarizarea caucaziană în scopul eliminării complete a rușilor din zonă. Eșecul tratativelor ar confirma această ipoteză.

Mai este un fapt care va influența decisiv evoluția fenomenelor din zonă - ***mafia cecenă***. Aceasta este cea mai puternică structură de rețele mafiote din Moscova și din întreaga Federație Rusă. Pînă în momentul de față nu pare a se fi implicat în conflict, mulțumindu-se să realizeze cel mai mare volum de afaceri ilegale și semi-legale din Federație. Nu e dificil să realizăm ce ar putea însemna pentru marile orașe rusești o “priză de conștiință” a acestei mafii. Să ne imaginăm, pentru o clipă, că brusc această puternică structură economică, dar și cvasi-militară, își descoperă anumite “virtuți patriotice”. Rusia s-ar putea trezi că trebuie să lupte pe “teren propriu”! Este imposibil ca strategii de la Kremlin să nu se fi gîndit, măcar în al treisprezecelea ceas, ce-ar însemna o asemenea schimbare de atitudine. Să nu mai vorbim de faptul că mafia cecenă ar putea să înarmeze mica armată a lui Dudaev pentru un ***război de guerilla***, ar putea să înarmeze, vreau să spun, la nivelul unui armament competitiv, de înaltă performanță. Iar o parte din liderii mafiei au fost ofițeri superiori în ***Armata Roșie***, în ***Ministerul de Interne*** sovietic și în ***KGB***!

Sînt motive să credem că liderii de la Kremlin au realizat o clipă prea tîrziu ce riscuri și-au asumat prin invadarea Ceceniei. De aceea mizează, acum, pe reluarea tratativelor. În opinia mea, acestea nu sînt posibile fără o concesie de o parte sau de cealaltă. Aș putea pune mîna în foc că Dudaev nu va face nici un fel de concesii, atîta vreme cît trupele Moscovei sînt pe teritoriul său. Va putea fi Elțîn atît de puternic încît să ordone retragerea? Acesta este miezul problemei. Un astfel de ordin ar putea dicta soarta Rusiei în Caucaz. ■

CAFEAUA DE DIMINEAȚĂ

Jules Nițulescu - modestul savant îndrăgostit de literatură

Aurel LEON

Se întorsese din Anglia și aranjasem prin telefon să facem o discuție pentru revista “Cronica”. Ne aflam în primăvara anului 1966 și, pe o dimineață lăcrimoasă, am urcat scara spre biroul său de la Institutul de Medicină din Iași. Știam cîte ceva despre șeful catedrei de fiziopatologie și academicianul Jules Nițulescu, frate cu prof. dr. Virgil Nițulescu din București și soțul profesoarei și distinsei pianiste Florica Acontz - soră cu Nutzi Acontz (care nu mai are nevoie de prezentare). Am ciocănit în ușa monumentală. Nimic. Am intrat în încăperea vastă, bucșită de cărți. Nimeni. Dînd ocol unui uriaș fotoliu, am început să cercetez revistele de pe masă, ca să am ce face pînă apare academicianul revenit de la Oxford. Cînd, deodată, cineva crîcni ușor. M-am răsucit brusc. Așezat în fotoliu, înfofolit într-o pătură, profesorul lucra. Pe brațele fotoliului așezase o scîndurică și scria ca un școlar cufundat în teme. Mi-a făcut semn să stau alături și așa am început o conversație care a durat apoi vreme de aproape zece ani, pînă într-o altă primăvară, aprilie 1975, cînd prevenitorul și delicatul om care a fost Jules Nițulescu ne-a părăsit, preferînd - el, taciturnul - tăcerea eternă.

Aspect de la vernisajul expoziției Nutzi Acontz. Ultimul din asistență Jules Nițulescu

Nu mi-a fost dat să întîlnesc un om cu atît tact în a părea neînsemnat și obișnuit, născut să fie modest. Deși de o cultură generală vastă, nu făcea niciodată caz de ea, după cum nu se umfla în titluri și merite, cum procedează atîția, mulți doar cu titluri sonore. De pildă, dacă în discuție rosteam greșit vreun nume propriu de englez, profesorul, care vorbea curent franceza și engleza, nu mă corecta, dar aducea vorba în așa fel, ca să repete el însuși corect, numele respectiv. La fel, proceda cu ideile, nu ți le impunea, ci doar și le apăra, cu o blîndețe mai convingătoare decît orice insistență. Și acasă, în locuința din strada Ralet, scundă și discretă ca și proprietarul ei, își alegea un loc cît mai retras, avea un fel de pupitru la care lucra ca și la facultate, închis în lumea lui, departe de șuvoiul temperamental al doamnei Florica. Întotdeauna avea pe obrazul palid o nobilă oboseală de cititor înveterat și un zîmbet îngăduitor, cu care își ocrotea viața intimă, sanctuarul secret în care nu pășeau decît prietenii de încredere. Astfel, mi-a fost dat să aflu că slăbiciunea vieții lui a fost literatura, mai ales poezia.

Bîrlădean de baștină, Iuliu Nițulescu a crescut în admirația pentru trei poeți: Vlahuță, Voiculescu și G. Tutoveanu, pe care i-a cunoscut la Academia bîrlădeană în anii primului război mondial, pe cînd era student medicinist și lucra la spital împreună cu dr. V. Voiculescu. Din acea epocă datează caietul intitulat “Ziarul unui gherier - Parodii și glume la Academia bîrlădeanu - 1917-21”, pe care mi l-a încredințat spre lectură. Sînt versuri ușoare, scrise ad-hoc, ca urmare a ședințelor din casele Bulbuc și a speculațiilor epigramistice ale unei minți ascuțite. Chiar calitatea de “gherier” conține un pic de ironie, așa cum spumoasele lui stihuri amintesc puțin de Topîrceanu, pentru care Nițulescu a nutrit multă admirație. La plecarea lui Al. Vlahuță din Bîrlad, după refugiu, în septembrie 1918, tînărul student nota:

“Pe-atuncea, cînd pe drumu-ntunecat/ Gesticulînd aprins, porneam buluc/ Cu ochi umflați de somn, privind mirat/ Sta plopul de la poarta lui Bulbuc./ Azi, cînd privim cu toții înapoi/ Spre vila care-n umbră-ncet dispare,/ Lumina tremurîndă dintre foi/ O lacrimă ce-atîrnă greu îmi pare”.

Într-o parodie după Tutoveanu, se învîrte tot în jurul acelui plop:

“Cînd vîntul spre zare pornit te-nfioară/ Și zarea e toată ocean de văpăi,/ Te-ascult și vrăjită în mine coboară/ O jale nebună, măi plopule, măi!”.

Că nu se lua în serios nici pe sine ca poet și nici academia, iată una din dedicațiile adresate “Maestrei Domnișoare M. I.” (Mariana Ionescu, de presupus un mugure de dragoste):

“În ultima-i solemnă întîlnire/ Celebra - Academie Tutoveană/ A-nsărcinat modesta noastră pană/ Să vă anunțe-această mare știre:/ Că, potrivit cu mîndra ei menire,/ De-a reînvia cultura bîrlădeană/ V-a fost numit academiciană,/ Cu drept la prăjituri și nemurire”.

Sînt în caiet multe stihuri dedicate lui V. Voiculescu, slăbiciunea tînărului medicinist, și chiar unele “Pentru albumul motanului George, membru onorific al Academiei bîrlădene - 23 aprilie 1921” - jocuri tinerești, posibile arpegii pentru o viitoare activitate literară. De altfel, în lungile conversații peripatetice pe străzile din Copou, blîndul profesor, cu glas voalat și privire cînd melancolică și cînd ghidușă, mi-a povestit multe amintiri calde din epoca sa bîrlădeană, creionîndu-i cu dragoste pe Vlahuță, Voiculescu, Tutoveanu, Tudor Pamfile și ceilalți. Era în ele un patos îndepărtat acum, asemeni jarului scormonit din cenușă, deși bătrînul avea un anume fel de a nara, cu poantă de umor sec și o privire ce lăsa faptul suspendat.

- Luptam împotriva exantematicului, își amintea dînsul. Voiculescu era îndîrjit că nu reușea mare lucru. Mureau oamenii ca muștele. Locuitorii tîrgului s-au adunat la primărie și au hotărît să ceară sfatul unui bătrîn care citea în gromovnice și în stele, era un fel de oracol. Înțeleptul tîrgului a prezis că molima se va stinge cînd o pereche de tineri se va cununa cu tot ritualul în cimitir. S-a găsit o calfă de lemnar și o fată orfană. Li s-a făcut zestre de către colectivitate și au făcut nunta în cimitir. A luat parte întreaga suflare a tîrgului, curioasă să vadă ce se va întîmpla. Am fost și noi.

- Și?

- Să nu rîzi; într-o săptămînă, desigur din alte motive, epidemia a încetat. Moartea nu poate rezista să fie sfidată la ea în bătătură, a conchis Voiculescu, lăutarii au speriat-o cu cîntece de nuntă mai dihai decît noi cu “ațifelnicul cel puturos”.

Fiind o fire ordonată, Jules Nițulescu semăna cu un arhivar gata să predea gestiunea, totul fiind numerotat și împachetat, mă refer la manuscrise și cărți, încît acum mapele se află depozitate la biblioteca Academiei - Filiala Iași. Sînt acolo culegeri de cuvinte vechi, citate, însemnări de lector, dar mai ales traduceri din Baudelaire, Verlaine, Guyau, Prudhomme, Heredia, Regnier, Krîlov, Pușkin, Heine. Sînt apoi traduceri în franceză și engleză din Eminescu și Șt. O. Iosif, precum și un referat al prof. Const. Ciopraga, ce recomandă traducerile din Regnier și Heredia pentru o eventuală publicare în colecția “Orfeu” a Editurii “Univers”. De altfel, Editura “Junimea” a publicat în 1974 cartea lui Elmer Verner Mc Collum, “Din băiat la fermă - om de știință”, în traducerea lui Jules Nițulescu. Pe un dosar de ședințe la Academie, profesorul s-a amuzat creionînd chipurile șarjate ale colegilor Radu Cernătescu, Alex. Dima, Gr. Moisil, Al. Rosetti, Șt. Nicolau, într-o mapă sînt texte pentru lieduri de Schumann și Enescu, amintind că în casa din strada Ralet muzica se mînca pe pîine. Nu întîmplător, pe pian, reflectată în ebenul solemn, stătea la loc de cinste o fotografie cu dedicație: “A ma très charmante interprète mademoiselle Acontz, en remerciement pour la bonne surprise de m’entendre si bien interpreté à Iassy. George Enesco - 1916”, alături de felicitări de la Caudella, Cella Delavrancea, mulțumiri și multă, multă recunoștință din partea foștilor elevi ai profesoarei Florica Nițulescu. Poate că cineva le va cerceta vreodată pentru o eventuală întreprindere editorială.

Cînd a fost organizată la Muzeul de Artă din Iași o retrospectivă Nutzi Acontz, muzeografii au indicat în catalog, la tablourile împrumutate din casa Nițulescu, “colecția acad. Jules Nițulescu”. Profesorul a intervenit prompt, dar discret, și a suportat plata retipăririi, corectînd: “colecția prof. Florica Nițulescu” - așa cum, de fapt, stăteau lucrurile. Ultima delectare spirituală ne-a oferit-o mie și colegului Grigore Ilisei cu prilejul unei deplasări la patronul liceului “N. Gane” din Fălticeni, unde a vorbit elevilor. A urmat o petrecere tinerească, la care profesorul a dansat cu elevele și s-a simțit ca în Bîrladul adolescenței sale. În prealabil, ne rugase să-i uităm titlurile spre a nu-i dezamăgi pe elevi. “Semnul maturității, ne explică musafirul, e atunci cînd rămîi tu însuți, natural, și nu te străduiești să oferi oamenilor imaginea pe care ei o așteaptă”. Chiar după ce ridică vreo două pahare de vin, în camera cu atmosferă de veselie înaltă de la “Dumbrava minunată”, și se pupară gazde cu musafiri, profesorul continuă să vorbească liniștit, cu o politețe rotundă, pudic, spunînd vorbe de duh, șoptite ca într-o cameră de spital.

Cred că acestui delicat filosof i se potrivea anonimatul autoimpus de Roger Caillois, de la Academia franceză (autor și al volumului “Les impostures de la Poésie”), care, pe lespedea sepulcrului, nu are scris nimic - nume, dată), ci doar sculptată spirala unui amonit.

Cel mai vechi și mai simplu început de viață. ■

CU OCHII PE HARTĂ

Ce fel de integrare?

Dan PAVEL

Aparent, reuniunea la nivel înalt de la Essen a Uniunii Europene a făcut din nou din Ion Iliescu un beneficiar. La fel, succesorul lui Ceaușescu a fost marele beneficiar și nu artizanul lui 1989. Ambele procese sînt daruri oferite de alianța nord-atlantică din rațiuni geostrategice și ca niște compensații pentru “darul” instaurării regimului comunist. Numai că fiecare “dar” a condus la o schimbare la vîrf. Dacă această logică ar fi consecventă, atunci a sunat ceasul puterii iliesciano-fesenisto-pedeseriste.

O eventuală integrare europeană și nord-atlantică ar reprezenta enorm pentru tranziția românească spre democrație, cu mult peste ceea ce ar putea să obțină opoziția după îndelungate lupte electorale și parlamentare. Politicienii aflați la putere încearcă să ne prezinte reuniunea de la Essen și alte reuniuni asemănătoare drept succese ale diplomației românești. Ele sînt încă expresia voinței geostrategice a unor forțe politice externe. Totuși, diplomația autohtonă, ca reprezentantă a puterii de la Cotroceni, are un merit. Învățînd din lecția servită lui Ceaușescu (care a comis greșeala fatală pentru el, benefică pentru noi, de a se opune politicii internaționale la nivel înalt), Iliescu are meritul de a nu se fi opus (explicit) integrării. Politica iliesciană poate fi caracterizată în limbaj microbistic prin sintagma “a fi pe fază”. Însă lipsa de idealuri politice, oportunismul, pragmatismul (el n-a crezut niciodată nici în comunism, nici în democrație, pe care le-a trădat mereu în favoarea puterii) îl vor duce de rîpă pe Iliescu.

La o analiză mai superficială, integrarea europeană pare a fi doar o consecință a lui ***Realpolitick***, ca regulă a jocului impus de cel mai puternic. De fapt, ea este o manifestare a idealismului politic, fiind în principal un mecanism de aliniere la standardele normale, procedurile, idealurile și valorile democratice occidentale. Acestea implică, din punct de vedere politic, o negare a tot ceea ce actuala putere a făcut în contrarevoluția ei. De aceea, integrarea ar duce la spargerea monolitismului pedeserist. Deciziile juridice nedrepte ar putea fi duse în fața unei instanțe juridice internaționale neutre. În scurtă vreme, corecțiile impuse ar consacra independența juridică. Apoi, prin interesul acordat alegerilor ele nu vor mai putea fi falsificate, ceea ce ar duce la schimbarea naturii puterii legislative și executive. Mijloacele de comunicare în masă ar avea în sfîrșit un cuvînt de spus, nemaifiind ignorate de putere. Și, în sfîrșit, integrarea ar doborî dominația economică a oligarhiei nomenclaturisto-securiste, principala beneficiară a regimului politic pedeserist. O dată cu prăbușirea financiară a acestei clase parazitare, adevărata economie de piață ar fi impusă de coloșii industriali și comerciali occidentali.

Ar mai fi și alte argumente, însă problema este alta: sînt realmente hotărîți actualii guvernanți să integreze România sau a fost o nouă viclenie la mijloc, pentru a obține sprijin financiar? Cancelarul Germaniei, Helmut Kohl, a arătat că integrarea va pune accentul asupra unei proceduri individuale de aderare, “după meritele proprii ale fiecărui candidat”. Or, orice alegător onest din România știe care sînt “meritele proprii” ale țării sale. Judecînd după ele, România a rămas integrată altei Europe: una a mizeriei, corupției, necinstei, aceeași Europă de care credeam la 22 decembrie 1989 că am scăpat în totalitate. Mulți dintre noi am făcut-o individual sau colectiv.

Nu însă și aceia de la putere. Integrarea lor pare să decurgă în conformitate cu un plan din care sînt excluse tocmai interesele poporului. ■

UNGHIUL DE TRAGERE

Din lumea teatrului

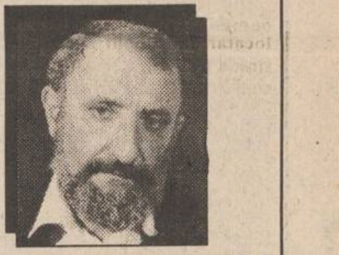

Val CONDURACHE

În urmă cu vreo doi ani de zile am primit o scrisoare anonimă în care mi se atrăgea atenția că directorul adjunct de atunci mă “lucrează”. Ca să-mi cîștig încrederea, autorul anonim se arăta interesat de soarta teatrului, dar mai ale de soarta și voia să mă prevină asupra primejdiilor care mă amenință. Și pentru că directorul adjunct mă “sapă”, anonimul plin de bunăvoință se hotărîse să-mi pună la dispoziție tot felul de amănunte picante din viața particulară a aceluia, dîndu-mi de înțeles că mă pot folosi de ele ca armă de șantaj. Las la o parte faptul că niciodată nu m-a interesat viața altuia și că nu m-aș fi folosit de informațiile primite, chiar de aș fi fost convins că sînt lovit pe la spate. Ce mi-a fost clar de la bun început e că nimeni din afara teatrului nu avea nici interesul să mă țină la curent cu intrigile dinlăuntru și nici nu avea de unde să cunoască o serie întreagă de detalii legate de viața de zi cu zi. Primul gest pe care l-am făcut a fost acela de-a arăta anonima directorului adjunct, pentru a-l pune, cu loialitate, în gardă. Povestea îl privea mai mult pe el decît pe mine. Cine scrisese anonima nu-mi dorise mie binele ci-i dorise lui răul. Eram zădărît împotriva adjunctului și mi se puneau în brațe “dovezi” cu care puteam să lovesc.

M-a întrebat cine putea fi autorul și am ajuns la concluzia că, nefiind un prieten al meu, era un dușman al adjunctului. L-am și localizat, l-am invitat la o discuție, l-am asigurat că nu am de gînd să trec la nici un fel de represalii, dar că îl rog să-și păstreze energia creatoare pentru scenă, nu are rost să o consume în culise. Firește, a negat orice amestec în afacere, însă pe mine nu mă interesa nici să-l incriminez, nici să-l “vînez” de atunci înainte. Omul se oferise în cîteva rînduri să-și toarne colegii, însă l-am refuzat cu fermitate, îndemnîndu-l mereu să-și vadă de problemele lui. Îi cunoșteam antecedentele. Pe oriunde trecuse, prin teatre, fără a fi răsplătit pentru asta, aștepta cuminte în antecamera directorului, cerea audiență și se punea pe turnat. La un moment dat s-a creat o situație de tot hazul. Venise, într-un teatru de provincie, un director nou pe care nu-l știa mai nimeni. Omul meu s-a dus la un dușman de-al lui și-a început să-l vorbească de rău pe șeful cel nou. Naiv, colegul și-a dat drumul și el la gură. Îndată după discuție, informatorul voluntar s-a prezentat la director și i-a rezumat convorbirea. Directorul l-a chemat în birou pe celălalt actor și l-a luat la rost pentru aprecierile pe care le făcuse. Cel acuzat nu a avut puterea să nege, dar a replicat că în discuția pe care a purtat-o și colegul lui a spus o serie întreagă de lucruri urîte despre el, directorul. Prezent la scena pe care v-o relatez, informatorul voluntar și-a privit dușmanul cu dispreț și a declarat cu seninătate: “E adevărat, ți-am spus toate astea, dar eu te-am provocat, nu credeam în ele”.

Nu mi-aș fi adus aminte de această întîmplare dacă nu aș fi văzut, afișată la avizierul teatrului, o scrisoare pe care o oarecare profesoară din Iași o expediase noului director al teatrului. Profesoara se arăta interesată de soarta teatrului, își manifesta încrederea că lucrurile vor merge cu mult mai bine de aici înainte și îndrăznea, cu timiditate, să dea cîteva sugestii de simplu spectator. Ceva nu se lega în toată povestea. După felul în care era redactată scrisoarea, nu părea scrisă de cineva din afară. Intrigat, am mai citit-o încă o dată și încă o dată. Într-un tîrziu m-a luminat o altă persoană din teatru care, trecînd pe lîngă mine, m-a întrebat ce fac. I-am arătat scrisoarea. A aruncat o privire și-a început să rîdă: asta nu e scrisă de profesoara care-o semnează, e cel cu anonima de-acum doi ani. Păstrasem vechea scrisoare într-un sertar, le-am comparat. Scrisul era identic: același om, care-l turnase pe directorul adjunct, dorea acum binele teatrului. Profesoara binevoitoare nu exista, exista doar eternul informator. Ce morală se poate trage de aici? Nici una. ■

CRONICA ORTODOXĂ

Banul, bogăția...

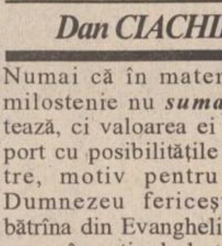

Dan CIACHIR

Filosoful Petre Țuțea, care ca formație era economist, nu contenea să repete cît de mult l-a impresionat predica unui preot bucureștean, rostită îndată după război, în care afirmase că bogăția nu este un ***păcat***. Afirmația aceasta o găsim și la Sf. Ioan Gură de Aur, într-una din omiliile sale, de unde se spune că nu bogăția, respectiv banul pot fi un păcat, ci întrebuințarea lor. Și aici îmi vine în minte un alt cuvînt al marelui antiohian: “Vinul e de la Dumnezeu, beția de la diavol”. Observația aceasta rezumă cît se poate de bine măsura, simțul proporției și oroarea de exces tipice creștinismului. E bine să ne reamintim că învățătura creștină nu a condamnat niciodată proprietatea privată, averea și nici chiar bogăția. Potrivit aceluiași Ioan Gură de Aur, un om este bogat atunci cînd se întîmplă lucrul acesta, tot prin voința și darul lui Dumnezeu. Totul depinde de felul în care se raportează el însuși la bani și la bogăție, depinde de el dacă acestea îi vor servi de punte spre mîntuire ori spre pieire. S-a spus că oamenii săraci se pot edifica, respectiv mîntui, prin greutățile vieții, prin adversitățile cotidiene, iar bogații sau cei înstăriți prin milostenie.

Banul devine sursă de păcat și decădere sufletească, ba chiar unul din cele șapte sau opt duhuri ale răutății, atunci cînd atitudinea omului față de el se transformă în alipire de materie, în ***iubire de arginți***. Atunci intervine excesul de care pomeneam și care ia forma respingătoare a avariției: oamenii strîng banii așa cum un colecționar pătimaș adună mărcile filatelice, iar individul respectiv, cum s-a spus: stă ca dracul pe comoară: nici el nu se bucură de ea, nici celor lipsiți nu le face parte; nu-i ajută.

În literatura patristică există poate mii de pagini consacrate iubirii de arginți. Sf. Ioan Scărarul, de pildă, o numește între altele “înaintemergătoarea bătrîneții”, sugerînd că ea este și o vestitoare a decrepitudinii morale și fizice. Alt sfînt părinte socotește că monahul arghirofil nu are încredere în Dumnezeu, în sensul că Acela nu îi va purta de grijă sub aspect material.

Ajunși aici, trebuie să facem o deosebire între călugări și laici. Călugărul murea și moare civic, și de aceea unul din voturile sale, alături de obediență și castitate, este ***sărăcia*** de voie, liber-consimțită. Călugărul, prin natura sa, caută să reducă la strictul necesar cele materiale, să se apropie de pe pămînt, prin aspre privațiuni, de viața viitoare, de starea sa “de înger în trup”. Și atunci nu putem pretinde omului care trăiește în societate, care are familie și copii de crescut, să ducă aceeași existență (cu călugărul). Sobrietatea și decența nu trebuie confundate cu renunțarea la lume și cu asceza. Omul obișnuit trăiește în vîltoarea lumii și trebuie să facă față exigențelor ei.

Și iarăși amintim că atunci cînd tînărul bogat din Evanghelie are un dialog cu mîntuitorul nostru Hristos e vorba de două trepte. Întrebînd ce poate să facă pentru a se mîntui, Hristos îi recomandă respectarea poruncilor. Cînd același tînăr se interesează ce poate face pentru a fi desăvîrșit, Hristos îi oferă alternativa lepădării de lume, care include vinderea averii și împărțirea banilor la săraci. Abia atunci omul respectiv se întristează și Hristos spune binecunoscutele cuvinte despre raportul dintre bogăție și salvarea sufletească. Așadar, există o deosebire graduală între posibilitatea mîntuirii și desăvîrșire, după cum există una între starea de laic și cea de mirean. Însă nu numai desăvîrșiții se pot mîntui. Apostolul Pavel, pentru a face o paralelă cu situația de mai sus, socotește superior celibatul, dar tot el spune clar că omul care nu se simte apt pentru castitate e mai bine să se căsătorească decît ***să ardă*** trupește.

Spunem acestea pentru că mulți oameni, fără a-și cunoaște bine posibilitățile, mai ales atunci cînd descoperă creștinismul, năzuiesc spre un maximalism pe care puțini l-au atins. De aceea e mai bună măsura, dreapta socotință, smerenia și realismul. Învățătura creștină e foarte realistă. De aceea Apostolul Pavel a spus limpede că “preotul trebuie să mănînce de la altar”, să fie adică retribuit de comunitatea pe care o slujește pentru a se putea dedica în liniște menirii sale spirituale.

Trebuie să prevenim, în fine, asupra unui lucru, întrucît e de actualitate: Există oameni care spun: Vreau să mă îmbogățesc pentru a putea face milostenie, pentru a-i ajuta pe săraci. Argumentul e fals și sfinții Părinți arată că majoritatea iubitorilor de arginți își aleg inițial această motivație; acest pretext. Numai că în materie de milostenie nu ***suma*** contează, ci valoarea ei în raport cu posibilitățile noastre, motiv pentru care Dumnezeu fericește pe bătrîna din Evanghelie care a pus în cutia de la templu modesta sumă de doi dinari. Ea dăduse tot ce avea, pe cînd ceilalți, care lăsaseră acolo cu magnanimitate, mulți bani, o făcuseră din prisosul lor.

Așa încît, banul și bogăția - și ne referim la cele dobîndite onest - nu sînt expresii ale păcatului, ci alipirea noastră de ele și mai ales întrebuințarea lor. Învățătura creștină nu-l osîndește aprioric pe bogat, ci pe bogatul nemilostiv, pe pătimașul colecționar de arginți. ■

Gîndurile și nedumeririle unui alegător și contribuabil

Parlamentarii noștri multă larmă fac... degeaba

Ca un cetățean oarecare, tăbăcit de muncă, cocoșat de nevoi și nedeprins cu finețurile politicii, am un deosebit respect pentru aleșii neamului. Muncesc, sărmanii de ei, de se spetesc pentru binele nației și prosperitatea țării, dar mai ales pentru cea personală. Departe de mine gîndul de a generaliza și a crea o imagine dezastruoasă despre Parlamentul țării. Nu contest, or fi printre deputați și senatori și destui oameni onești și animați cu adevărat de binele acestei țări, dar nu se prea văd, iar acțiunile lor nu au consistență, nu se materializează în nimic care să ne facă viața mai ușoară. Dimpotrivă, ies în față tot felul de fățarnici, populația află cu stupoare despre tot felul de învîrteli și afaceri veroase, despre ușurința și consensul în care votează anumite legi prin care își autoacordă salariile și alte drepturi, prin care ei se autosituează deasupra legilor acestei țări.

Se canonesc, deci, oropsiții de ei, să ne înzestreze cu tot felul de legi, care de care mai bune și mai drepte, căci, deh, vor să ne democratizeze, civilizeze și să ne scoată în Europa! De parcă noi n-am trăi de milenii în această parte a lumii, ci undeva la capătul pămîntului, în vreo minusculă republică bananieră! Ei, bravii noștri parlamentari vorbesc mult, frumos și cu patos despre țară, despre interesul nostru, al celor mulți și mărunți, care alimentăm permanent cu bani visteria țării, dar nu știu cum se face și se drege că, ori de cîte ori se pun în aplicare savantele și alambicatele lor legiuiri, ei se aleg, de fiecare dată, cu foloase, iar noi, ceilalți, amărăștenii, doar cu ponoasele!

Fie că sînt membri ai partidelor din coaliția guvernamentală, fie că fac parte din opoziție, toți parlamentarii muncesc pe rupte, de luni pînă vineri, o întreagă sesiune și, pentru aceasta, pe lîngă salarii mai primesc și cîte o consistentă indemnizație de ședință. Cînd nu citesc ziarele, pe care tot ei le alimentează cu tot felul de vorbe și cancanuri, aleșii noștri sînt plecați în delegații să ne reprezinte prin cele străinătățuri ori se adună grupuri pe la bufet, la o șuetă, mai pun la cale vreo afacere personală sau pentru S.R.L.-ul nevestei. Nu-i vorbă, mai dezbat și proiecte de lege prin care vor să ne fericească cu norme de protecție socială ori să ne ia banii. Atunci, urcă țanțoși la tribună, cuvîntă cu patos, se ceartă și se scuipă ore în șir ca la ușa cortului pentru un punct ori o virgulă și se acuză reciproc de interese meschine și chiar de trădare națională. Dacă nu i-ai cunoaște pe mulți dintre ei și n-ai ști cît de civilizați și manierați pot fi în alte situații, ai zice că sînt gata să se încaiere, sărmanii de ei, pentru binele nostru, al tuturor. Și se ciondănesc așa, stimabilii, într-o veselie, cîte o zi sau chiar două pe marginea unui articol ori numai a unui paragraf de lege în care vor să ne încorseteze viața. Iar cînd nu se mai înțeleg între ei, formează tot felul de comisii de mediere, dez(în)groapă morții și adevărurile răsuflate despre învălmășeala din decembrie '89, verifică lista caselor luate cu japca de unii dintre ei, se pîrăsc între ei care a luat mai mulți bani de la CARITAS sau de la alte jocuri de jecmănire națională cu aprobarea Guvernului, iar cînd se plictisesc de moarte, parlamentarii noștri redactează diverse variante ale aceluiași raport despre corupția generalizată în întreaga țară. Și apoi, reuniți în arena Circului Național, dau o reprezentație pe cinste despre... uite-nu-i corupția! Nu găsesc însă niciodată vinovații și, ca urmare, încuie în seifuri rapoartele, se mai oțărăsc unii-alții și se inițiază și ei în sportul național alba-neagra, care ne-a adus atîta faimă pe mapamond. Iar pentru că presa încearcă să prezinte lucrurile așa cum sînt și să ne înfățișeze adevărata statură morală a parlamentarilor noștri, ei se înfurie la culme și, într-o unitate de monolit, modifică unele articole din Codul Penal, o amenință cu ani grei de temniță. Din cînd în cînd, cîte unul dintre ei apare pe postul național de televiziune și se străduiește să ne explice nouă, alegătorilor și telespectatorilor, într-un limbaj hipersofisticat, că este extrem de greu, dar sîntem, totuși, pe drumul cel bun și mai trebuie să mai dăm o gaură la curea pentru a ajunge cît mai curînd la limanul mult dorit. Cînd se va întîmpla însă minunea aceasta nimeni nu ne poate lămuri și nu-și prea bat ei capul cu asemenea amănunte.

Ca să înțelegem noi, alegătorii, cît de mult ne iubesc și cît bine ne doresc dumnealor, mai ales atunci cînd sînt în joc banii noștri și interesul propriului buzunar, parlamentarii fac apel la conștiință și unitate, învîrt, precum panglicarii, vorbe mari și încropesc la repezeală legi după legi ori le modifică pe cele existente. Și în cîteva minute, într-o veselie și o înțelegere generale, se autopedepsesc, prin lege, cu lefuri barosane, se autoscutesc de impozite, își aprobă dotări ultrasofisticate, mașini de lux la scară și bani pentru protocol și deplasarea în teritoriu - cel mai adesea acasă! -, unde organizează conferințe de presă și chiolhanuri, se numesc unii pe alții în diferite consilii de administrație, de unde direcționează privatizarea în scopul dorit de ei și familiile lor ori de acoliții lor. În timpul care le mai rămîne, mai pun de cîte un S.R.L. pentru nevastă, unchi mai neajutorat ori nepot necopt, se consultă cu prietenii de taină cum să facă mai bine pentru a modifica o lege ce constituie o piedică în calea poftei lor nesățioase de a pune mîna pe bunurile societății ori a aduna averi colosale.

Din toate aceste motive, eu iubesc la nebunie parlamentarii și aștept cu nerăbdare să vină mai repede ziua în care ei îmi vor cerși din nou, mieroși, votul. Le voi da, fără remușcări, peste mîna întinsă la pomană. Și sînt sigur că mulți vor proceda la fel ca mine.

Dimitrie CĂLĂRAȘI

DIN SCRISORILE, TELEFOANELE ȘI AUDIENȚELE ZILEI

Responsabilitatea asupra informațiilor publicate la rubricile "Din scrisorile, telefoanele și audiențele zilei" și "Ultimul vagon poștal" revine reclamanților. Scopul acestor două rubrici este de a asigura un dialog între cititori și reprezentanții principalelor instituții publice. Semnatarii scrisorilor sînt rugați să folosească un limbaj decent și să nu facă acuzații nejustificate.

■ Cîinii buclucași

Tot mai mulți ieșeni cresc în apartamente cîini. Unele exemplare din rasele mici și mijlocii se potrivesc cu spațiile pe care le dețin stăpînii lor, dar unii au o slăbiciune pentru cîini din rase cu talie mare (cîini lupi sau dogi) care se împacă greu cu strîmtoarea apartamentelor din bloc. Ca urmare, latră, aleargă pe scări și se hîrjonesc pe spațiile verzi și sperie copiii sau oamenii mai în vîrstă. Un locatar din blocul B-6 de pe strada Metalurgiei deține doi cîini de talie mare pe care îi lasă liberi pe scări, îi duce fără lesă la plimbare, nu le pune botnița. Dumnealui susține că procedează bine, deși are o cățea lup cu pui pe care-i alăptează și se știe cît de agresivă poate fi. Și în blocul B-6 din bulevardul Poitiers, la apartamentul 14, două locatare posedă un cîine mare care schelălăie, latră la orele cele mai nepotrivite, își face nevoile pe scări iar locatarii se izbesc de refuzul total al stăpînelor în a-și potoli protejatul canin. Cele două persoane stau în bloc cu chirie, nefiind înscrise în cartea de imobil. Asta o fi cauza pentru care sfidează pe colocatarii din bloc! Domnule Mircea Palade, ar fi bine să discutați această problemă la asociația de locatari.

■ Alimentarele falimentare

Și în ziarul de ieri am semnalat nemulțumirile unor concetățeni în ceea ce privește decizia de desființare a unor unități alimentare din Iași după data de 1 ianuarie. Protestează în special persoanele care locuiesc în apropierea magazinul "Avram Iancu" de pe malul drept al Bahluiului. Profesoara Macovei, de la Universitatea Politehnică Iași, este una dintre aceste persoane. Am discutat cu managerul Tudose spre a-i cere părerea. Dumnealui ne-a declarat că hotărîrea este urmarea măririi substanțiale ale chiriilor ce trebuie să le plătească R.A. "Locuința", fapt care se repercutează asupra prețului de vînzare a mărfurilor, indirect, asupra buzunarului cumpărătorilor. Întreprinderea alimentară posedă suficiente spații proprii pe care managerii le pot dota corespunzător și unde se pot vinde produse cu un preț mai mic decît în magazinele închiriate. Regia "Locuința" nu are nici un interes să închirieze spațiile la prețuri mici. Dl. Tudose ne recomandă să fim optimiști și să avem certitudinea că vom avea mărfuri alimentare din belșug. Și mai ieftine?...

■ Precizări despre tombola PANGRAN

Am primit numeroase telefoane pentru a cere lămuriri suplimentare privind tombola inițiată de PANGRAN și ziarul nostru pentru seara de Revelion. Unde se vor depune cupoanele respective și care este data limită de depunere? Cupoanele vor fi puse în plic închis și vor fi introduse în urne pe care PANGRAN le pune la dispoziție în unitățile alimentare specificate în ziar și la magazinele de desfacere proprii care au distribuit cupoane. Amintim că acestea se pot depune pînă în ultima zi a anului, iar tragerea la sorți publică se va efectua în noaptea de Revelion și va fi transmisă la postul de televiziune EUROPA NOVA.

Constantin IURAȘCU

ULTIMUL VAGON POȘTAL

Crăciun în celula 398 - Aiud, 1950

"Postul nr. 1, biiineee..."
"Postul nr. 2, biiineee..."
"Postul nr. ... ."

" - Stai! Cine vine?... Șeful patrulei la mine, ceilalți stați pe loc!"

Și, în cîteva zeci de secunde, glasul strident al gărzilor, însoțit de bătaia sinistră a tălăngii, au înconjurat ca un inel viu marginile închisorii.

E seară, seară de decembrie, cu frig pătrunzător pînă la oase și cu slabe picături de ploaie, abia vizibile prin ochiul dungat al ferestrelor.

Decembrie. Cuvînt cu bucurii. Pentru cei mari, ca și pentru cei mici. Decembrie. Imagini vii se ridică, pentru cei șase "locatari" ai celulei 398 a Aiudului anilor '50. Dar și proiecții de viitor prind forme aievea. Icoana bradului pururea verde însuflețit de lumini, a zăpezii care cade calm ca o binecuvîntare a lumilor de sus, a saniei ce fulgeră întinsurile albe în zbuciumul vesel de clopoței. Decembrie nu-i simbol rece printre atîtea altele. Nu e o formalitate tradițională. Nu, este o trăire a cerului coborît pe pămînt să aducă pace, nădejdi și o fărîmă de fericire.

Asemenea gînduri îl frămîntau pe tînărul student întins pe patul sumbru al strîmtei încăperi, rememorînd haotic cum de-a ajuns acolo denunțat de niște "binevoitori" colegi, pentru "organizație clandestină și lecturi interzise", cum a trecut "fără restanțe" prin camera 4 spital din Pitești, și cum, acasă, blînda și buna lui mamă încă-l așteaptă, seară de seară, cu masa întinsă ca să revină de la cursuri. Si cum și în această seară sfîntă îl așteaptă...

Pe un alt așternut aspru, profesorul universitar Grigore Popa (autorul volumului de versuri "Cartea anilor tineri", 1939) făcea în gînd orarul pentru săptămîna viitoare a "purgatoriului" (așa numeau ei prelecțiunile de inițiere spirituală și culturală desfășurate în celulă): luni - un ciclu de literatură rusească, curs de filosofie contemporană (existențialismul), Patristică; marți... Și-și alungă din minte cumplita îngrijorare că iarăși în noaptea de Ajun vor fi supuși unei drastice percheziții ce se va lăsa cu bătăi, amenințări, jigniri, blasfemii și izolări la celula "neagră".

Elevul se agita aprins prin camera lugubră, neputîndu-și scoate din cap ideea că acum, prin orașul lui din apropierea Prutului, umblă pe străzi "echipe" de cadre didactice, elevi utemiști și părinți "colaboraționiști", care izgonesc acasă pe copiii ce colindă creștinește și românește... (Doamne, ce vremuri mai sînt și pe-afară...!) Ori ademenindu-i la "reuniuni tovărășești"...

De cealaltă parte a celulei, chiar lîngă geam, țăranul, unul dintre cei 70.000 închiși pentru că n-au acceptat colectivizarea, se gîndea la bucovineanca lui, rămasă singură cu trei copilași, și cu dușmani, cote și angarale. La porcul care cu siguranță nu mai e în bătătură și la calul cel murg și svelt precum o căprioară, omorît ("sacrificat") de politruci, ca un adevărat "dușman al poporului". Ferească Dumnezeu! Și se închină cuprins de fiori.

Mișcîndu-și într-una cînd o mînă, cînd un picior, parcă în așteptarea doritelor manevre, fostul ofițer superior se afla tot la ceasul amintirilor: cît a luptat și a suferit, în școala militară, în armată, pe front, în Est, în Vest, renunțînd, din spirit patriotic, la familie, la o rezonabilă carieră civilă, la o moștenire; și iată ce a ajuns. Aude în urechi "Trompetele răsună" - nu, că-i interzis fiind "marș regal"; "Sus inima, români!" - nu, că și ăsta-i oprit; "La arme!" - își dă peste gură... Dar care, Doamne, iartă-mă, nu-i prohibit?!?

Mecanicul de locomotivă, stînd tot lîngă fereastră, ca să poată desluși mai bine glasul roților de tren și semnalizările sonore aduse de vîntul serii, se află la ora viitorului. De va fi din nou pe locomotivă și va trece pe la Aiud cu trenul, va șuiera suplimentar, un sunet prelung de atenție, în semn de omagiu. Cui? Știe el cui...

Sînt cei șase în noaptea așteptării tăcute a întrupării Logosului în istorie, a Celui care mîntuiește fără să i se ceară și alină fără a se lăsa chemat. E liniște perfectă; și în celulă întuneric deplin. Doar pasul gardianului de pe sală, învășurat într-o blană uriașă, răsună rar și apăsat, spărgînd pacea din inimi. Toți șase sînt acum culcați, cu fața către cer, cu brațele sub cap, pe patul acoperit cu rogojină. Fiecare stă față în față cu gîndurile și sentimentele ce bat năprasnic și nu se mai pot stăpîni. Și, în vreme ce ploaia de-afară se preface în ninsoare, înăuntrul celulei 398 răsună murmurat o colindă de demult. Transformată spontan și ea în versurile vecinului lor de suferință: "Ne vom întoarce într-o zi/ Și vor veni mai mulți din soare-apune/ Și cei de ieri și cei ce azi nu-i știm,/ Strălucitorule Ierusalim".

Valeriu NEȘTIAN, Iași

Primăria municipiului Iași

anunță

În perioada 5 - 20 ianuarie 1995, toți deținătorii de terenuri agricole de pe raza municipiului Iași, precum și de animale din speciile: taurine, ovine, caprine, porcine, cabaline sau familii de albine, sînt obligați să se prezinte la Primăria Municipiului Iași, Biroul Registrului Agricol, camera 3, pentru a fi înregistrați în registrul agricol, pe anul 1995.

Se vor prezenta actele de proprietate teren - clădiri, în original și copii xerox, pentru acei care nu au declarat pînă în prezent.

Neprezentarea în termenul legal se va amenda cu sume între 5.000 - 10.000 lei. Program: zilnic între orele 9,00-11,00.

Grupul Comercial al
S.C. SURSA MOLDOVEI S.A
vinde:
■ ȘAMPANIE DEMISEC (alb și rose) - 2754 lei
■ VODCĂ "KONDRATOV" 0,7 l - 3135 lei
■ VODCĂ "KONDRATOV" (lămîie) 0,7 l - 2904 lei
■ VODCĂ "KONDRATOV" (lămîie) 0,5 l - 2090 lei
■ VODCĂ "TIMOFEI" 0,7 l - 3080 lei
■ VODCĂ "TIMOFEI" 0,5 l - 1991 lei
■ ROM "MARTINEZ" 0,5 l - 1931 lei
■ PALINCĂ DE CIREȘE 0,5 l - 1931 lei
■ PALINCĂ DE PRUNE 0,5 l - 1931 lei
■ PALINCĂ DE PERE 0,5 l - 1931 lei
Prețurile sînt exclusiv TVA și includ ambalajul.
Relații la telefon 032/127114, 212050.

CARNETUL ZILEI

♱ Sf. 14.000 prunci uciși de Irod; cv. Marcel

-5° — 6° C
VREMEA

■ Vremea se va încălzi ușor, cerul va fi variabil cu unele înnorări mai accentuate în prima parte a intervalului cînd local va ploua slab. Temperaturile minime vor fi cuprinse între - 5 și 1 grad Celsius, iar maximele între 3 și 6 grade Celsius. Izolat vor fi condiții de ceață și polei. **Centrul de Prevedere a Vremii Bacău - Eugen Panianopol**

TVR BUCUREȘTI

TVR 1 7,00 TVM. Telematinal ■ 10,00 Actualități ■ 10,05 Ecran de vacanță: Tom și Jerry (7) ■ 10,50 Video-clipuri ■ 11,00 Film serial: Mala mujer (r - 2 ep.) ■ 12,40 Desene animate: Maidanian (r) ■ 13,10 1001 audiții. Valori; Confirmări; Simboluri: George Georgescu. Emisiune de Ivona Cristescu ■ 14,00 Actualități ■ 14,10 TVR Iași. Est Meridian ■ 15,05 TVR Cluj-Napoca. Actualitatea transilvană; Lumea copiilor: Un nou cămin pentru cei mici la Alba Iulia; Music shop; Antena literară: Anul literar văzut de scriitori, editori, cititori și librari. Redactori: Adrian Suciu, Cornelia Cîlțea, Marius Marchiș, Mihai Dragolea ■ 16,00 Actualități ■ 16,10 Divertisment internațional cu: Natalie Cole, Patrick Bruel, Celine Dion, Peabo Bryson, Kylie Minogue, Haddaway. Redactor Daniela Mitache ■ 16,40 La orizont - economia de piață. Reforma economică, încotro? Emisiune de Sorin Burtea ■ 17,40 Milenium. Drumurile "morții albe". Participă: Bernard Fahri, șeful Biroului Europa - Orientul Apropiat din cadrul Programului ONU pentru combaterea drogurilor, general locotenent George Ioan Dănescu, prim-locțiitor al ministrului de Interne, col. Călin Mateescu, șeful Brigăzii pentru combaterea crimei organizate. Redactori: Ioana Catrinescu, Irina Petrea. Realizator Cristian Unteanu ■ 18,30 Desene animate: Legenda lui Zorro ■ 19,00 Medicina pentru toți. Sănătate înainte de toate! Emisiune de: Melania Coman, Livia Diaconu și Cosmin Zidurean ■ 19,30 Film serial pentru tineret: Fata și băieții (Franța) ■ 20,00 Actualități. Buletin meteo. Sport ■ 20,40 Publicitate ■ 20,45 Film serial: Om bogat, om sărac (SUA), ep. 9 ■ 21,40 153.014 km. Emisiune realizată de Direcția Poliției Rutiere din Inspectoratul General al Poliției. Redactor mr. Ion Badea ■ 21,55 Studioul economic. La hotar de an. Emisiune de Florica Rădulescu ■ 22,25 Actualități. Buletin meteo. Sport ■ 22,40 Memorialul durerii. Mărturii din infernul închisorilor comuniste. Episodul al XXXVII-lea (r): Aiud. Epicentrul infernului. Reeducarea. Director de imagine Mihai Truică. Realizator Lucia Hossu Longin. Producție a Studioului de Film TV ■ 0,00 Film serial: Forsyte Saga (Anglia), ep. 24 ■ 1,00 Închiderea programului.

TVR 2 7,00 La prima oră: Știri; Buletin meteo; Desene animate: "Kissyfur"; Autografe muzicale; Gimnastica de dimineață; Dedicații muzicale; Cronica șoselei; Trei minute pentru sport; Lansare de disc; Sfaturi practice; Întîlnirea de la ora 8; Calendar; Informații utile; Presa pe diagonală ■ 9,00 Ora de muzică. În universul creației lui Antonin Dvorak; Legende din ciclul op. 59 (dirijor Amaury du Closel - Franța); Simfonia a VIII-a în Sol major (dirijor Scott Bergeson - SUA). Redactor Petru Rusu ■ 10,00 Telejurnal Worldnet ■ 10,30 America muzicală (VI). Blues sub clar de lună; New Orleans - documentar muzical (Worldnet USIA). Redactor Zeno Rădulescu ■ 11,30 Desene animate ■ 12,00 Noi frontiere (r) ■ 12,40 Caleidoscop. Noutăți pentru toți; Vînătoarea de cașaloți (CFI). Redactori: Viorica Andreescu, Tamara Pașca ■ 13,30 Confluențe (r) ■ 14,00 Actualități ■ 14,10 Ecran de vacanță: Tom și Jerry (8) ■ 15,00 Video-clipuri ■ 15,10 Magazin social. "Cu garda deschisă!" Dacă dragoste e... Relațiile interetnice la nivel familial. Dezbatere cu public realizată în colaborare cu Studioul TVR Cluj-Napoca. Emisiune de Sorin Corneliu Iorga ■ 16,00 Desene animate: Cocotte Minute (CFI) ■ 16,30 Film serial: Fiicele doctorului (Brazilia), ep. 8 ■ 17,00 Ceaiul de la ora 5. Florin Piersic, cîștigătorul trofeului "Ceaiul de la ora 5" pentru anul 1994, va fi prezent din nou în casele dvs., prin intermediul reluării ediției care l-a avut ca invitat! Redactor Florentina Moisoiu. Realizator Marina Almășan ■ 19,00 Emisiune în limba germană: Știri; Premieră la Teatrul German de Stat din Timișoara: Sofocle; Germania în imagini: Frankfurt pe Oder (I) ■ 20,00 Actualități ■ 20,40 Ritmuri muzicale cu: Ricky van Shelton (Worldnet USIA). Redactor Cicerone Grigorescu ■ 21,00 TVM. Mesager ■ 21,30 Formula 3. Concurs în care participanții își testează inteligența, perspicacitatea și norocul. Realizator Adrian Cristea ■ 22,00 Cinematograful de artă: Un spion la Odessa (Polonia, 1989). Cu: Jerzy Stuhr, Galina Petrova, Nikolai Karacentov, Vladimir Galovin, Liza Machulska, Viktor Stepanov. Regia Juliusz Machulski ■ 23,45 Circul soarelui. Selecțiuni din spectacol. Redactor Tamara Pașca ■ 0,40 Închiderea programului.

TV SATELIT

RTL

6,30 RTL - actualități ■ 6,35 Umor cu Feuerstein: "Fericire în nefericire", "Evadarea mumiei" ■ 7,00 RTL - actualități ■ 7,10 Hulk: "Proiectul Cyclops" ■ 7,30 RTL - actualități ■ 7,35 Omul păianjen 5000: "Imersiunea" ■ 8,00 Punkt 7 ■ 8,30 RTL - actualități ■ 8,35 Power Rangers: "Surpriza petrecerii" ■ 9,00 RTL - actualități ■ 9,05 Umor cu Feuerstein (r) ■ 9,30 RTL - actualități ■ 9,35 Lucky Luke: "Falsul mexican" ■ 10,00 RTL - actualități ■ 10,05 Kojak: "Plasa morții" ■ 11,00 Bogat și frumos ■ 11,30 Timpul dorului ■ 12,00 Premiul este fierbinte ■ 12,30 Duel familial ■ 13,00 RTL - jurnal de prînz ■ 13,30 Springfield Story ■ 14,15 California Clan ■ 15,10 Pasiunea ei e crima: "O revedere ucigașă" ■ 16,00 Ilona Christen: "Invitații Ilonei Christen și timpul ce a trecut" ■ 17,00 Hans Meiser: "«Nu aș fi putut niciodată gîndi astfel despre copilul meu» sau celebritățile și mamele lor" ■ 18,00 Jeopardy! ■ 18,30 Printre noi ■ 19,00 Bogat și frumos (r) ■ 19,30 Exploziv-telegraf. Boulevard-News, prezentat de Frauke Ludowig ■ 19,45 RTL - actualități ■ 20,10 Exploziv-magazin. Moderator: Barbara Eligmann ■ 20,40 Timpuri bune, timpuri rele ■ 21,15 Școala noastră e cea mai bună: "Solitarul" ■ 22,15 Clinica orașului: "O greșeală fatală" ■ 23,05 Retrospectiva știrilor 1994 ■ 0,00 Gottschalk Late Night Show, cu Thomas Gottschalk ■ 1,00 RTL - jurnal de noapte cu Heiner Bremer ■ 1,30 RTL - show de noapte cu Thomas Koschwitz (r) ■ 2,15 Kojak (r) ■ 3,15 Pasiunea ei e crima (r) ■ 4,10 Ilona Christen (r) ■ 5,05 Hans Meiser (r) ■ 6,00 Exploziv-magazin (r).

PRO 7

7,40 Desene animate ■ 8,50 Flipper (s) ■ 9,15 Familia Walton (s) ■ 10,10 Mica noastră fermă (s/r) ■ 11,05 Fiul țăranului de la munte (f. Austria, 1983) ■ 12,40 Compania a treia (s) ■ 13,10 O agentă inimoasă (s.p.) ■ 14,05 Îngerii lui Charlie (s) ■ 15,00 Arabella Kiesbauer (show) ■ 16,00 Dynasty (s) ■ 16,55 Mica noastră fermă (s.co.) ■ 17,50 Desene animate ■ 19,35 Alf (s.co.) ■ 20,05 Familia de gheață (s) 21,15 Vreme de furtună (f.p. SUA, 1992), cu Cybill Shepperd, Robert Beltran ■ 23,00 Remo (f.a. SUA, 1985), cu Joel Grey, Wilford Brimley ■ 1,10 Războiul lumilor (s) ■ 2,00 Reluări ■ 4,05 Nebunii (f. SUA, 1972).

MTV

MTV

7,00 Matinal, cu Maria ■ 8,30 Dans în aer liber, cu Eric ■ 10,00 Ingo, cu mix-ul dimineții ■ 13,00 Muzica soul, cu Lisa I'Anson ■ 14,00 Mari hituri, cu Pip Dann ■ 15,00 Festivalul filmelor 1994, la MTV ■ 17,00 Sport la MTV, cu D. Cortese ■ 17,30 Coca Cola Report ■ 17,45 Noutăți cinematografice ■ 18,15 3 din 1 ■ 18,30 Dial MTV, cu Enrico ■ 19,00 Muzică non-stop, cu Marijne ■ 20,30 Therapy? în concert ■ 21,00 Mari hituri ■ 23,30 Beavis & Butt-head (d.a.) ■ 0,00 Coca Cola Report (r) ■ 0,15 Noutăți cinematografice (r) ■ 0,45 3 din 1 (r) ■ 1,00 Sfîrșitul? (show-surpriză) ■ 3,00 Muzică soul ■ 4,00 Dans în aer liber, cu Eric ■ 5,00 Nocturna video.

EUROSPORT

9,30 Gimnastică aerobică ■ 10,00 Schi alpin - Cupa Mondială de la Meribel, Franța ■ 12,00 Schi artistic - Cupa Mondială de la Altenmarkt Zauchensee, Austria (selecțiuni) ■ 13,00 Schi alpin - Cupa Mondială de la Meribel, Franța ■ 14,30 Magazin internațional al sporturilor cu motor ■ 15,30 Magazin olimpic - vedere de ansamblu a activității Comitetului Olimpic ■ 17,00 Escaladare - Cupa Mondială de la Birmingham, Marea Britanie ■ 18,00 Snowboarding ■ 18,30 Schi alpin - Cupa Mondială de la Meribel, Franța ■ 19,30 Știri sportive - rezultate, comentarii, analize ■ 20,00 Echitație - Cupa Mondială la sărituri peste obstacole de la Mechelen, Belgia ■ 22,00 Wrestling - World Superstars ■ 23,00 Box ■ 0,00 Box thailandez ■ 1,00 Golf - US Senior PGA: Golf Magazin Senior Tour Championship, Myrtle Beach ■ 2,00 Știri sportive - evenimentele sportive ale zilei.

TELE M

7,00 J 'Tele 'M (magazin matinal de informații, muzică, desene animate, divertisment) ■ 8,00 Film artistic: "Răzbunarea puștiului" (dramă). Regia Joe Manduke. Cu: Leif Gareff, Jim Brown, Lee Van Cleef - Un băiat asistă la uciderea părinților săi și se hotărăște să-i răzbune ■ 9,45 Observator București ■ 10,45 Închiderea programului de dimineață ■ 18,00 Total M Știri ■ 18,15 Actualitatea ieșeană ■ 19,00 Documentar Worldnet ■ 19,30 Videoclipuri muzicale, umor, publicitate ■ 20,00 Desene animate ■ 20,30 Film artistic: "Procesul de la Nurnberg" - partea a II-a ■ 22,00 Film artistic: "Calvarul" (dramă). Regia Peter Werner. Cu: Mike Parell, Levar Burton ■ 23,40 Închiderea emisiei

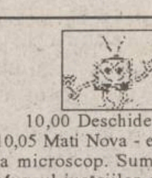

EUROPA NOVA

10,00 Deschiderea programului de dimineață ■ 10,05 Mati Nova - emisiune-magazin ■ 11,00 Lumea la microscop. Sumar: Elisabeth R (ultima parte); Muzeul jucăriilor din Salzburg; Sticlărie ■ 12,00 Infonova ■ 12,10 Film: "Noapte de Crăciun" (r) ■ 13,35 Credință și cultură. "Cele șapte bucurii ale Fecioarei Maria" - documentar (partea a II-a). Redactor Lucian Dîrdală ■ 14,00 Închiderea programului de dimineață ■ 17,00 Deschiderea programului ■ 17,05 Veniți cu noi la cinema ■ 17,30 Agora - "Anul politic 1994". Masă rotundă cu participarea unor personalități politice ieșene. Realizator Lucian Dîrdală ■ 18,15 TV Shop ■ 18,35 Desene animate ■ 19,00 Infonova ■ 19,35 Reporter Europa Nova ■ 20,00 Videoclip '94 ■ 20,30 Vademecum. Stop-cadru - "Hipnoza - o formă modernă de tratament?"; Mapamond medical - "Medicină orientală în Coreea"; Poșta emisiunii. Realizator: Violeta Calinciuc ■ 21,00 Gala filmelor antologice. "Un italian în America" (prod. Italia; regia: Alberto Sordi; cu: Alberto Sordi, Vittorio de Sica) ■ 22,30 Infonova ■ 22,40 Aici Europa Nova. "Sărbătorile la români". Realizator: Alexandra Hasan ■ 23,40 Magazin sportiv ■ 24,00 Închiderea programului.

TVR IAȘI

Orele 14,10-15,05, Pr. I - Est Meridian Magazin Note, știri și reportaje din Moldova ■ Monumente ale naturii: Stejarul lui Barbu Ștefănescu Delavrancea ■ Sub semnul întrebării: Sfîrșit de an pentru cei săraci ■ Vedete în recital ■ Sport ■ Videoclipul emisiunii. Redactori: Silviu Poenaru, Gabriel Atasiei.

FILARMONICA "MOLDOVA"

■ Filarmonica "Moldova" prezintă astăzi, ora 19,00, Concert de Anul Nou, Till Eulenspiegel și cîteva farse muzicale cu participarea Orchestrei Simfonice, dirijor Daisuke Soga, din Japonia.

FUNDAȚIA ACADEMICĂ "PETRE ANDREI"

■ Departamentul de Cercetare Științifică al Universității Fundației Academice "Petre Andrei" a invitat la Iași pe dl. dr. Alberto Hernandez, Director al Departamentului de Științe și Studii Economice, profesor de Sociologie la Universitatea Tijuana, Bajo California. La masa rotundă organizată pe tema "Tendințe actuale în științele socio-umane și economice" au participat membri ai Senatului Universității, cadre didactice și studenți.

În continuare s-au abordat probleme de interes comun, perspective de colaborare privind schimburi de documentație și informație științifică, semnîndu-se în acest sens și un protocol privind acordarea de burse pentru studenții Universității Fundației Academice "Petre Andrei".

În ziua de 28 decembrie a.c., profesorul Alberto Hernandez va fi invitatul Filialei Piatra Neamț a Fundației Academice "Petre Andrei".

MUZEUL LITERATURII ROMÂNE

Muzeul Literaturii Române Iași organizează astăzi, 29 decembrie, ora 18,00, la Clubul Cultural "Junimea" lansarea volumului "Memoria amfiteatrelor" de Titus Raveica (Editura Tinerama 1994). Prezintă Constantin Ciopraga și Ioan Holban.

FARMACII DE GARDĂ

Farmacia nr. 2 Piața Unirii (tel. 116029).

SPITALE DE GARDĂ

Spitalul "Parhon" (tel. 140337): Clinica a IV-a Medicală, Clinica a II-a Chirurgie, Clinica a II-a Obstetrică.

CINEMATOGRAFE

■ **Cinematograful "Victoria"** (Telefon: 112502); 23-29.XII.1994 - orele: 9; 11; 13; 15; 17; 19; **"Cădere liberă"**. Producție SUA, 1993. Dramă. Regia: Joel Schumacher. Cu Michael Douglas, Robert Duvall, Barbara Hershey. Premieră.

■ **Cinematograful "Republica"** (Telefon: 114327); 23-29.XII.1994 - orele: 9; 11; 13; 15; 17; 19 Ecran de vacanță. **"Un alt Karate Kid"**. Producție SUA 1994. Film de acțiune pentru tineret. Al IV-lea episod din seria **"Karate Kid"**. Cu Noriyuki Pat Morita și Hilary Swank. Premieră.

■ **Cinematograful "Copou"** (Telefon: 145738) 23-29.XII.1994 - orele: 9; 11; 13; 15; Ecran de vacanță **"Degețica"**. Producție SUA 1994. Desene animat de lung metraj. Musical după basmul omonim de Hans Christian Andersen. Regia: Don Bluth și Gary Goldman. Premieră. 23-29.XII.1994, orele 17; 19 **"Fugă mortală".** Producție SUA, 1993. Thriller polițist cu Dolphy Lundgren.

■ Cinematograful **"Dacia"** (Telefon: 164740) 23-29.XII.1994 - orele: 9; 11; 13; 15; 17; 19 Cine-retrospectiva '94. **"Răzbunarea tatălui"**. Producție India, 1992. Melodramă cu Amitabh Bachchan.

■ Videoteci - Sala mică a cinematografului "Republica"(orele: 10; 12; 14; 16; 18; 20)

☎ TELEFOANE UTILE

- ☎ **SALVARE: 961**
- ☎ **POMPIERI: 981**
- ☎ **POLIȚIE:**
  Inspectoratul Județean 146666, 140720, 146840; Municipiu - 146850; Serviciul Circulație - 140070.
- ☎ **SERVICII MEDICALE MOBILE (asistență medicală de urgență la domiciliu): 113130/569, zilnic între orele 7,00-23,00**
- ☎ **AGENȚIA C.F.R.: 147673**
- ☎ **INFORMAȚII GARĂ: 146333**
- ☎ **AUTOGARĂ: 146587**
- ☎ **TAXICOM, dispecerat: 953, 146593**
- ☎ **AGENȚIA TAROM: 115239**
- ☎ **INFORMAȚII AEROPORT: 178126**
- ☎ **STAȚII PECO: Baș Ceauș - 176865; Aurel Vlaicu - 175872; Bucium - 132891; Crișan - 112182; Păcurari - 164142; Sărărie - 147480.**
- ☎ **DISPECERATE: R.A. Gaz-Metan - 141737; R.A. Apă-Canal - 142451; Renel - 147070, deranjamente - 147070; Termoficare - 141956; R.A. Locuința - 112434; Telefoane - Deranjamente - 921; Protecția mediului - 147010.**
- ☎ **GARDA FINANCIARĂ: 114065, 112427.**
- ☎ **ADMINISTRAȚIA FINANCIARĂ: 143030**
- ☎ **NOTARIAT: 147574**
- ☎ **TRIBUNAL: 146300**
- ☎ **PROCURATURĂ: 146630**
- ☎ **CAMERA DE COMERȚ: 117757**
- ☎ **CENTRUL MILITAR JUDEȚEAN: 146370**
- ☎ **STATUL MAJOR JUDEȚEAN DE APĂRARE CIVILĂ: 147594**
- ☎ **HOTELURI: Moldova - 142225; Traian - 143330; Unirea - 142110; Continental - 114320; Sport - 137817.**
- ☎ **POLICLINICA CU PLATĂ: triaj informații - 117244**
- ☎ **OFICIUL JUDEȚEAN PENTRU PROTECȚIA CONSUMATORILOR: 145392.**

cotidian de informații
Monitorul
expres
monitorul
Str. Smîrdan nr. 5 ■ Tel. 17.25.57 (centrala) ■ Fax 14.45.77 ■ Publicitate tel./fax 14.47.76
■ REDACTOR ȘEF - Dan Radu
■ REDACTOR ȘEF ADJUNCT - Ovidiu Șimonca
■ SECRETARIAT GENERAL DE REDACȚIE - Eugen Leonte, Marius Cristian (int. 21)

ȘEFI DEPARTAMENTE:
■ Eveniment local: Toni Hrițac (int. 14)
■ Investigații: Vali Știrbu (int. 14)
■ Eveniment național și internațional: Cristian Racu (int. 19)
■ Economic: Costel Stroescu (int. 24)
■ Cultură: Dorin Popa (int. 19)
■ Sport: Eugen Florescu (int. 17)
■ Redactor de serviciu: Constantin Iurașcu (int. 20)
■ Fotoreporter: Constantin Plop
■ Grafică: Lucian Amarii, Daniel Melinte
■ Publicitate: Cristina Labonțu (int. 18, fax 144776)
■ Difuzare: Mihai Tudose (int. 15)
■ Contabilitate: Antoneta Filip (int. 13)

NORD-EST PRESS
- agenție de presă -
Str. Smîrdan nr. 5 ■ Tel. 17.25.57 (centrala) ■ Tel/Fax 27.04.13
■ EDITOR: Mona Dîrțu

EDITOR
NORD-EST
Str. Smîrdan nr. 5 ■ Tel. 17.25.57
■ Fax 14.45.77

Director general:
ALEXANDRU LĂZESCU
Director editor:
FLORIN ZAMFIRESCU
Director de marketing:
CEZAR CALUSCHI
Director executiv:
GABRIEL RUSU

ABONAMENTELE se pot face la orice Oficiu Poștal din țară.
MONITORUL figurează în catalogul Presei interne la poziția 838.
TIPAR OFFSET: MULTIPRINT, Iași str. Sf. Lazăr nr. 49

MONITORUL EXTERN

De 30 de ori salariul lui Ion Iliescu

Liderii Uniunii Europene au un salariu mediu de 16.176 dolari pe lună

Liderii Uniunii Europene cîștigă în prezent un salariu de bază mediu de 524.113 franci elvețieni (16.176 dolari) pe lună. Suma aceasta este oferită oficialilor cu posturi înalte, reprezentînd treapta maximă de salarizare, potrivit noii grile publicate în Monitorul Oficial al Uniunii Europene. Salariul minim pentru un post ce necesită o diplomă universitară este în prezent de 138.689 franci belgieni (4.280 dolari) pe lună, în timp ce secretarii pot cîștiga între 78.952-149.760 franci (2.436-4.622 dolari) pe lună. Salariile de bază ale Uniunii Europene sînt suplimentate cu diverse sporuri și alocații care nu sînt impozitate la nivel național, deși oficialii plătesc o taxă UE specială.

Pilotul american nu a fost eliberat

Sînt posibile noi presiuni în Congresul American în legătură cu atitudinea față de Coreea de Nord

Noul emisar al Washingtonului, ***Thomas Hubbard***, desemnat să trateze repatrierea unui pilot de elicopter capturat de forțele nord-coreene, este cunoscut pentru participarea sa directă la încheierea, acum două luni, a acordului ce a rezolvat criza legată de programul nuclear al Phenianului. Coreea de Nord atribuie Statelor Unite toată răspunderea pentru o eventuală deteriorare a relațiilor bilaterale, pornind de la incidentul aerian menționat. Dacă pilotul american nu va fi cît mai repede eliberat, se așteaptă ca în Congres să se amplifice vocile ce solicită presiuni mai hotărîte asupra părții nord-coreene.

Numărul acțiunilor xenofobe va scădea?

Poliția din Germania a dezmembrat o bandă de neonaziști

Forțele de poliție din Germania au reușit să dezmembreze o bandă formată din 20 de neonaziști. Cei arestați, majoritatea între 18 și 20 de ani, sînt implicați într-o serie de atacuri cu motivație rasială. Aceștia vor fi acuzați de devastarea unei sinagogi, de atac asupra unor azile de refugiați și de atac asupra persoanelor bolnave psihic. Doi dintre suspecții arestați sînt acuzați de faptul că au plănuit un atac cu bombe. De asemenea, poliția a întreprins razii în cîteva locuințe, confiscînd arme, muniție și material de propagandă. În aceeași zi, un grup de vandali a profanat 14 morminte din cimitirul evreiesc al localității Goeppingen, situată în sudul Germaniei, lîngă Stuttgart, au informat miercuri surse ale poliției, preluate de REUTER. Poliția a precizat că nu deține nici un indiciu care să o conducă pe urmele făptașilor, dar nu a exclus posibilitatea ca responsabilii să fi fost extremiști de dreapta.

Jumătate din populația Rusiei este vinovată de evaziune fiscală

Speaker-ul Camerei Inferioare a legislativului rus propune măsuri fiscale neobișnuite

Președintele Dumei de Stat a Rusiei, ***Ivan Rîbkin,*** a propus luarea unor măsuri neobișnuite, pînă la amnistia fiscală, în scopul întoarcerii capitalurilor rusești în patrie. Luînd cuvîntul în cadrul audierilor parlamentare, speaker-ul Camerei Inferioare a Parlamentului rus a spus că, potrivit datelor pe care le deține, în fiecare lună rămîn peste hotare capitaluri rusești între unu și două miliarde de dolari. În ultimii patru ani această sumă a atins, în linii mari, cifra de 100 miliarde de dolari. Ivan Rîbkin a mai comunicat că în prezent 44% din veniturile populației se eschivează de la plata impozitelor, iar 40% din economia rusă “a intrat în umbră”, adică de asemenea nu plătește impozite.

În Brazilia, armata face ordine

Ciocniri între trupele guvernamentale și bandele de traficanți din Rio de Janeiro

Bande de traficanți de droguri din Rio de Janeiro au întîmpinat cu focuri de armă și au reușit să respingă trupele guvernamentale care încercau să preia controlul asupra unei regiuni a orașului, Moro de Cruzeiro. Cel puțin 200 de soldați au fost dislocați în zonă pentru a pune capăt unui conflict armat între bandele rivale. Autoritățile locale au precizat că au descoperit șapte cadavre. Potrivit unei știri, cei șapte au fost executați. Incidentul este prima ciocnire majoră din ultima lună. În noiembrie, președintele Itamar Franco a ordonat armatei să intre în zonele rău famate ale orașului pentru a combate criminalitatea.

Djohar Dudaev a solicitat Turciei o escadrilă de avioane

“Rușii bombardează Groznîi, avem și noi dreptul de a bombarda Moscova”

Adjunctul premierului rus, ***Nikolai Egorov***, a opinat că cea de-a doua etapă a campaniei militare din Cecenia, care va cuprinde dezarmarea bandelor de “teroriști” - sintagma utilizată de Kremlin pentru catalogarea separatiștilor ceceni - nu va dura mai mult de 10 zile. Președintele ***Boris Elțîn*** declarase luni că primul stadiu al operațiunii se apropie de final și intenționează să plaseze reprezentanți ai puterii de la Kremlin la conducerea Ceceniei, pe o perioadă provizorie, după ce ***Dudaev*** va fi înlăturat. Egorov, unul dintre cei trei membri ai echipei guvernamentale mandatate de Consiliul de Securitate al țării să poarte negocieri cu liderii ceceni, nu a dezvăluit programul exact al următorului stadiu al operațiunii.

Pe de altă parte, liderul separatist cecen Djohar Dudaev a declarat că ofensiva trupelor rusești din Cecenia a eșuat și a cerut conducerii ruse să-și retragă forțele din micul stat caucazian, pentru a evita noi pierderi de vieți. Dudaev, un fost general de aviație din armata sovietică, a acordat un interviu agenției de știri ruse Itar-Tass, în care afirmă că liderii de la Kremlin fie nu cunosc situația reală a trupelor rusești din Cecenia, fie falsifică adevărul. ***“Militarii ruși sînt demoralizați, iar operațiunile lor au eșuat încă de la bun început”,*** a avertizat Dudaev, adăugînd: ***“Propunem retragerea lor imediată de pe teritoriul cecen, cît mai este încă timp, deoarece noi nu dorim să vărsăm sîngele soldaților ruși”***. Într-un alt interviu acordat canalului de televiziune “Ostankino”, liderul separatist cecen Djohar Dudaev a cerut Turciei ajutor militar. Discutînd cu mai mulți ziariști turci prezenți la Groznîi, el a declarat: ***“Moscova nu numai că bombardează, dar a și îndreptat asupra noastră rachete grele cu încărcătură atomică. Trebuie să ne dați ajutor din Turcia, să ne ajutați cu rachete împotriva avioanelor lor. Să se lupte ele cu avioanele rusești. Trimiteți o escadrilă de avioane în Azerbaidjan. De cine vă temeți? De ruși? Noi sîntem doar un milion, iar ei - 150 de milioane. Iar noi nu ne temem. Ne vom lupta, chiar dacă alți musulmani nu ne vor sprijini. Ne va ajuta Alah. Voi aveți avioane mari, cu rază lungă de acțiune. Dați-ni-le nouă și vom bombarda Moscova. Ei bombardează Groznîi, iar noi putem, avem dreptul de a bombarda Moscova”***. Turcia, țară la care musulmanii caucazieni au apelat în repetate rînduri de-a lungul istoriei pentru a cere ajutor împotriva expansionismului rus, s-a declarat îngrijorată de escaladarea ostilităților din Cecenia.

O stradă din capitala Groznîi, după raidurile aeriene ruse

Fiul liderului separatist cecen Djohar Dudaev a fost rănit grav în luptele din apropierea capitalei Groznîi, au anunțat surse ale conducerii cecene. ***Avlur Dudaev***, în vîrstă de 23 de ani, a fost rănit luni, în confruntările dintre separatiști și trupele rusești detașate în Cecenia. Nu au fost date amănunte în legătură cu starea sa.

Serviciul de migrație al Federației Ruse a comunicat că numărul refugiaților din Cecenia înregistrați oficial se apropie în prezent de 31.000 de persoane. În Daghestan sînt înregistrați oficial peste 25.000 de persoane. Experții locali consideră însă că numărul real al refugiaților este cu mult mai mare. Refugiații sînt cazați în grădinițe, case de cultură și în școli.

Noul capitalism rus (1)

■ *Rusia este acum asemenea unei țări din America Latină, cu 89% din populație săraci, 10% clasa de mijloc și 1% superbogați*

Homarii reprezintă doar deschiderea într-un luxos club de noapte privat din Moscova

În 1990, cîțiva proaspeți absolvenți ai Institutului de Aviație din Moscova s-au adunat la o masă rotundă pe tema industriei sovietice de transporturi aeriene - și au avut despre ce să vorbească. ***“Aeroflot”*** - monopol de stat - era o glumă internațională, cu servicii jalnice și siguranță scăzută. Nu putea fi locul în care tinerii gradați, avînd în jur de 27 ani, să dorească să-și petreacă următorii 35 ani. Așa că, urmînd o sugestie, au inițiat o companie a lor.

Patru ani mai tîrziu, acest mic grup de visători văd astăzi cum ***“Transaero”*** crește cu o viteză extraordinară. Ei au început cu doar un zbor pe săptămînă, iar acum Boeing-urile zboară către diverse destinații, printre care Tel Aviv și Tașkent, în ritm de cîte 75 zboruri pe săptămînă. Avînd legături cu British Airways și Air France, “Transaero” plănuiește să-și dubleze numărul de zboruri anul viitor. Din 1997, el speră să ducă turiștii ruși la Disney World, lîngă Orlando, California. ***“Vom fi capabili să oferim ceva aproape imposibil în Rusia - servicii clasa I”*** (Alexandr Pleșakov, președinte).

“Transaero” este doar una din miile de noi companii private rusești care a apărut după colapsul economiei socialiste. Într-un număr de sectoare cheie - transporturi, comerț cu amănuntul, tehnologie de vîrf, finanțe - întreprinzătorii ruși pun bazele unei economii private. Ei au declarat intenționat profituri mici pentru a evita atacurile mafioților ce folosesc Kalașnikov-uri și pentru a scăpa de inspectorii fiscali corupți de la Moscova. Cîțiva din ei chiar și-au organizat propriile servicii de securitate. Puțini își declară veniturile reale. Afacerile demarate de cîțiva aduc totuși profituri de zeci de milioane folosind mii de angajați - ce nu pot fi ascunși.

Acest companii nu se aseamănă cu cele din anii ‘50 sau ‘60, create doar ca să absoarbă forța de muncă și care au fost cauza unei dramatice încetiniri a dezvoltării economiei. E tot mai evident că eforturile acestor oameni de afaceri pot fi tocmai ceea ce trebuie Rusiei ca să scape de căderea economică. Chiar și cele mai pesimiste oficialități recunosc că producția începe să crească, inflația scade, cresc veniturile și economiile populației. Chiar și oscilarea valorii rublei față de dolar nu împiedică activitatea din domeniul privat să crească.

“Sîntem martorii unei schimbări cu 180 de grade”, spune ***Egor Gaidar***, reformist radical, fost prim-ministru, care a pierdut puterea atunci cînd alegătorii i-au respins terapia de șoc, în 1993.

Oricine înțelege că Rusia mai are multe de făcut. Aproximativ 60% din economie, incluzînd cîteva sectoare care cuprind întreprinderi de stat și privatizate, sînt într-o mare încurcătură. Dar restul de 40% din economie este sănătoasă și plătește salarii. ***“Economia de piață se dezvoltă mai repede și mai larg decît se crede”***, spune ***Daniel Yergin***, președintele Consiliului de Cercetări Energetice de la Cambridge.

Președintele Boris Elțîn și consilierii săi au sprijinit programul de privatizare care îmbină tradițiile autohtone cu cele vestice. Astfel, în doar trei ani, mai mult de 70.000 întreprinderi de stat au fost măcar parțial privatizate și cel puțin 18.000 noi companii private au fost create, în timp ce, din 1980 în 1989, existau mai puțin de 8.000 companii particulare.

Programul a determinat schimbări economice majore. Cam 90% din întreprinderile mici sînt acum în mîinile particularilor. Doi din trei muncitori trecuți în șomaj de întreprinderile de stat lucrează acum pentru companii private. Managerii și acționarii și-au sporit influența.

Cei care “au schimbat macazul” sînt tinerii ruși. Cîțiva sînt întreprinzători ce pescuiau în apele tulburi ale vechiului imperiu sovietic. Alții sînt moscoviți bine informați care provin din fostul PC sau KGB. Mulți sînt profesori sau ingineri care au reușit să multiplice puținii bani cu care sistemul îi plătea înainte.

Nu e ușor să măsori exact cît de mult a contribuit acest grup la refacerea economiei. Oficial această contribuție e apreciată la 130 miliarde dolari, dar în general se recunoaște că venitul real nu apare în datele oficiale. ***“40-50% din venit nu este raportat”***, spune ***Alexandr Bevz***, director executiv al Fundației Societății Civile. Rusia este acum asemenea unei țări din America Latină cu aproximativ 90% din populație săraci, 10% clasa de mijloc și 1% superbogați. Dar situația este dinamică. El adaugă: “Clasa de mijloc crește rapid, iar statisticile nu-i arată puterea.” *(va urma)* **(Traducere și adaptare după “Business Week”, de Mirela ANTONIU)**

În replică la eșuarea deturnării avionului AIR FRANCE

Extremiștii islamici algerieni au asasinat patru preoți catolici

În Algeria, persoane înarmate au ucis patru preoți romano-catolici, la o zi după ce forțele de securitate franceze au luat cu asalt un avion al companiei “Air France”, răpit de către militanții islamici algerieni. ***Trei dintre preoți erau cetățeni francezi, iar cel de-al patrulea belgian***. Nu este clar cine sînt criminalii, dar majoritatea celor 70 de cetățeni străini uciși în Algeria anul trecut au fost atacați de membrii Grupului Islamic Armat. Cei patru preoți erau membrii ordinului romano-catolic ***“Părinții albi”*** și că au fost uciși în locuința acestora din orașul ***Tizi-Ouzou***, amplasat la 100 de kilometri est de capitala Alger. Identitatea atacatorilor nu este cunoscută, dar autoritățile algeriene îi învinuiesc pe militanții islamici.

Belgia și Italia au condamnat asasinarea unui preot belgian în Algeria și au cerut autorităților algeriene să investigheze crima. ***Preotul Charles Deckers,*** în vîrstă de 70 de ani, era unul dintre cei patru misionari catolici uciși de gherilele islamiste algeriene, ca răspuns la operațiunea anti-teroristă franceză de pe aeroportul Marseille. Într-un comunicat dat publicității de postul național de radio, ministrul belgian de Externe, ***Hans Van den Broeck***, a reiterat un apel către cetățenii belgieni de a nu călători în Algeria.

Aldrich Ames avertizează asupra riscului existenței mai multor spioni ai Moscovei în sînul CIA

Aldrich Ames, angajat al CIA și spion în favoarea Moscovei, a avertizat că în rîndurile serviciilor secrete americane s-ar mai putea afla și alți agenți dubli. Afirmațiile au fost făcute în cadrul unui interviu acordat canalului de televiziune CNN, în prezența unui agent al CIA, pentru a preveni divulgarea de informații secrete, precizează REUTER. Cu același prilej, Ames și-a reafirmat “respectul și recunoștința” față de “superiorii” săi de la Moscova. ***“Au depus eforturi intense și au făcut tot posibilul pentru avea grijă de mine. Între noi au existat, în egală măsură, respect și chiar puțină afecțiune. Au fost niște oameni foarte buni”,*** a conchis Ames, care în prezent este închis la penitenciarul federal din Allenwood (Pennsylvania). Fostul președinte al Statelor Unite, ***George Bush***, a condamnat campania de denigrare a CIA, declanșată pe baza cazului Ames. Într-o scrisoare adresată canalului de televiziune CNN, Bush pledează în favoarea Serviciului american de informații, al cărui director a fost în 1976 și 1977. În cuprinsul scrisorii, căreia i s-a dat citire în cadrul unei emisiuni la care au participat și alți foști directori ai Agenției, el se declară “obosit și plictisit” de campania de denigrare a CIA. ***“Unii sînt de părere că CIA ar trebui inclusă în cadrul Departamentului de Stat al SUA. Alții susțin că președinția nu mai are nevoie de informațiile pe care CIA le poate oferi și greșesc enorm”***, a mai afirmat Bush, citat de REUTER.

APELAȚI CU ÎNCREDERE LA SERVICIILE
TAXIURILOR DE STAT
TAXICOM
Taxiurile noastre pot fi recunoscute cu ușurință datorită casetelor "MONITORUL" sau "Capital" pe care NUMAI NOI le avem.
OFERIM RAPIDITATE, CONFORT ȘI
CELE MAI MICI PREȚURI PE KILOMETRU
550 LEI/km - tarif unic (zi, noapte)
S.C. TAXICOM S.A. IAȘI
asigură:
■ Spălarea autoturismelor ■ Servicii de reparații și deservire tehnică (schimbarea uleiului) ■ Vopsitorie totală sau parțială;
Tarifele avantajoase satisfac pretențiile dumneavoastră.
Tel. 953
sau 146593

TV EUROPA NOVA
canal 54
joi,
29 decembrie, ora 20,30
VADEMECUM
emisiune de informare și cultură medicală
● Stop-cadru - "Hipnoza"
● Mapamond medical - "Medicină orientală în Coreea"
● Poșta emisiunii

SCHROTTER S.R.L. Iași execută pentru Dvs.:
firme luminoase
panouri publicitare
inscripționari autovehicule
cu material autocolant rezistent în mediu extern, prelucrarea grafică realizată pe calculator.
PUBLICITATEA - o investiție necesară!
Bd. Ștefan cel Mare bl. B2, tel. 113130, 116772, 117300, fax 117956

The Economist
Balkan News
Business Central Europe
Newsweek
BUSINESS WEEKLY
TIME INTERNATIONAL
Publicații renumite în întreaga lume, la îndemîna dvs.
Abonați-vă acum!
Contactați-ne la sediul cotidianului MONITORUL, din strada Smârdan nr. 5, telefon/fax 032/144776
sau la parterul magazinului MATERNA - Biroul de Mică Publicitate

JOI,
29 DECEMBRIE 1994
inclus în nr. 305 (1061)

monitorul
Sport

SPORT,
PUBLICITATE,
DIVERTISMENT
SECȚIUNEA B

Anul atletic 1994 (I)

La băieți, șase recorduri mondiale

Anul atletic care a trecut a fost lipsit de mari concursuri internaționale, dar aceasta nu înseamnă că nu a fost lipsit de importanță, deoarece a fost un sezon de încărcare a bateriilor pentru marele examen al anului viitor, Jocurile Olimpice de la Atlanta. În acest an, s-au stabilit, la probele olimpice, șase recorduri mondiale, toate la masculin. Atletismul feminin, se știe, a devenit în ultimii ani destul de refractar la capitolul recorduri, datorită, în special, dispariției "fabricii de recordmene" numită R.D.G. Iar chinezoaicele au avut o prezență discretă în concursurile acestui sezon.

■ *Pornind de la clasamente*

Clasamentele pe națiuni întocmite de *L'Equipe* se prezintă astfel:

■ **Masculin**: 1. S.U.A.; 2. Kenya; 3. Rusia; 4. Marea Britanie; 5. Franța; 6. Germania; 7. Nigeria; 8. Ucraina; 9. Maroc; 10. Cuba.

Fată de anul trecut, puține schimbări: primele 4 locuri au rămas neschimbate, Franța și Germania au schimbat locurile, iar Nigeria a urcat de pe poziția a zecea pe locul 7. Echipa României ocupă un deloc onorant loc 61!

■ **Feminin**: 1. Rusia; 2. S.U.A.; 3. Germania; 4. China; 5. Ucraina; 6. Marea Britanie; 7. Australia; 8. Franța; 9. Jamaica; 10. Cuba. Spectaculoasă, căderea Chinei (locul 1, anul trecut) și a echipei jamaicane (locul 9). România a coborît de pe poziția a zecea pe locul 12 (în topul european, locul 7).

■ **Clasament combinat**: 1. S.U.A.; 2. Rusia; 3. Germania; 4. Kenya; 5. Marea Britanie; 6. Ucraina; 7. Franța; 8. China; 9. Cuba; 10. Jamaica. România - locul 23.

■ *Bilanț pe probe*

Masculin:

100m: 1. Leroy Burrell (S.U.A.) 9,85 RM; 2. Linford Christie (M. Britanie) 9,91; 3. Davidson Ezinwa (Nigeria) și Dennis Mitchell (S.U.A.) 9,94. Carl Lewis, în cădere liberă, ocupă de-abia locul 14, la egalitate cu o altă celebritate, namibianul Frank Fredericks (10,04)! Al doilea european, rusul Porhomovski, și al treilea, norvegianul Okeke (curat norvegian!) nu intră între primii 20! Cu 10,21, Daniel Cojocaru ocupă locul 9 în topul european.

Algerianul Morceli după stabilirea recordului mondial pe 3000 m.

200m: 1. John Regis (M.Britanie) 19,87; 2. Michael Johnson (S.U.A.) 19,94; 3. Frank Fredericks (Namibia) 19,97. Următorii europeni: Geir Moen (Norvegia - campion continental) și același Porhomovski.

400m: 1. Michael Johnson (S.U.A.) 43,90; 2. Samson Kitur (Kenya) 44,32; 3. Antonio Pettigrew (S.U.A.) 44,43. Liderul Europei a fost, în ciuda înfrîngerii de la C.E., englezul Roger Black, urmat de campionul european Du'aine Ladejo (tot M. Briatnie) și elvețianul Matthias Rusterholz.

800m: 1. Ben Koech (Kenya) 1:43,17; 2. William Kipketer (Kenya) 1:43,29; 3. Vegbjorn Rodal (Norvegia) 1:43,50.

1500m: 1. Nourredine Morceli (Algeria) 3:30,61; 2. Th. Niyongabo (Burundi); 3:30,66; 3. A. Sediki (Maroc) 3:32,71.

Marea performanță a lui Morceli a fost recordul mondial în proba neolimpică de 3000 m (7:25,11). Primul european, italianul Gennaro Di Napoli, deabia pe locul 8.

5000m: 1. Haile Gebresilasie (Etiopia) 12:56,96 RM; 2. Khalid Skah (Maroc) 13:00,54; 3. Roy Kennedy (S.U.A.) 13:02,93. Un singur european, în primii 20: germanul Dieter Baumann (C.O. la Barcelona) pe locul 14.

10.000 m: 1. William Sigei (Kenya) 26:52,23 RM ; 2. H. Gebresilasie (Etiopia) 27:15,00; 3. Nixon Kiptum (Kenya) 27:17,20. Dominație africană absolută! Belgianul Vincent Rousseau - pe locul 11.

Maraton: 1. Cosmas Ndete (Kenya) 2h 07:15; 2. Miguel Espinosa (Mexic) 2h 07:19; 3. V. Rousseau (Belgia) 2h 07:51.

4 x 100m: 1. Santa Monica (S.U.A.) 37,79; 2. Canada 38,39; 3. M. Britanie 38,46.

4 x 400 m : 1,. M. Britanie 2:59,13; 2. S.U.A. 2: 59, 42 ; 3. Franța 3: 01, 11;

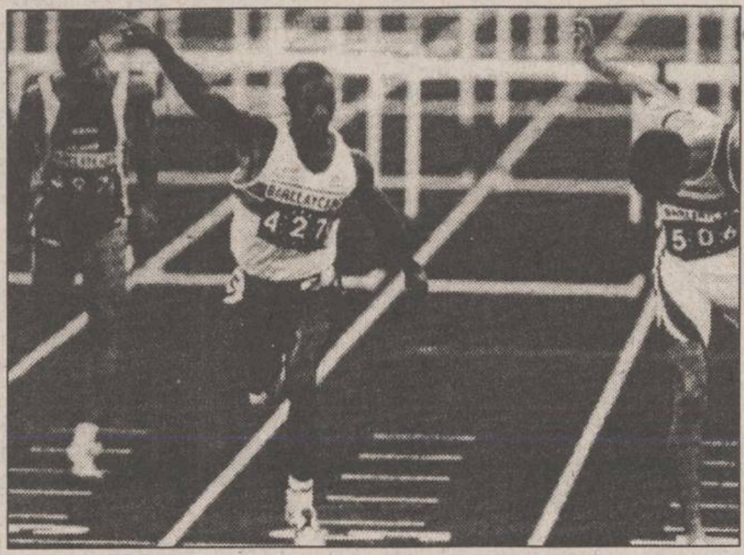

Colin Jackson a fost imbatabil pe 110 mg.

110 mg: 1. Colin Jackson (M. Britanie) 12,98; 2. Dick Crear (S.U.A.) 13,07; 3. Mark McKoy (Austria!) 13,14. Un sezon dominat cu autoritate de "Big Colin", după mulți, "number one" al sezonului. George Boroi (13,46) ocupă locul 11 în topul european.

400 mg: 1. Derrick Adkins (S.U.A.) 47,70; 2. Samuel Matete (Zambia) 47,90; 3. Winthrop Graham (Jamaica) 48,05. Destul de surprinzător acest come-back al veteranului Adkins - finalist al J.O. din 1984! Primul european: ucraineanul Oleg Țverdohleb - locul 4, cu 48,05. Pe locul 11, în topul Europei, moldoveanul Zadoinov!

3000 m, obstacole: 1. Moses Kiptanui (Kenya) 8:08,80; 2. Nelson Kosgei (Kenya) 8:10,20; 3. Mark Croghan (S.U.A.) 8:10,56. Primul european (locul 8): italianul Angelo Carosi. Kiptanui e imbatabil chiar și atunci cînd nu strălucește!

20 km marș: 1. Bernardo Segura (Mexic) 1h 17:25,05 RM; 2. Pu Lingfang (China) 1h 18:04; 3. Mihail Șcennikov (Rusia) 1h 18:45

50 km marș: 1. René Piller (Franța) 3h 41: 28,02.

lungime: 1. Eric Walder (S.U.A.) 8,74 m; 2. Carl Lewis (S.U.A.) 8,66 m; 3. Kareem Streete Thompson (S.U.A.) 8,63 m. Dar, lingoul Grand Prix l-a obținut Mike Powell! Primul european: Konstantin Koukodimos (Grecia) cu 8,36 m.

Triplu salt: 1. Mike Conley (S.U.A.) 17,68 m; 2. Dennis Kapustin (Rusia) 17,62 m; 3. Elvis Quesada (Cuba) 17,61 m.

Înălțime: 1. Javier Sotomayor (Cuba) 2,42 m; 2. Troy Kemp (Bahamas) și Steinar Hoen (Norvegia) 2,35 m. Cu 2,30 m, românul Sorin Matei ocupă locul 20 1n lume și12 în Europa.

Prăjină: 1. Serghei Bubka (Ucraina) 6,14 m RM; 2. Rodion Gataulin (Rusia) 6,00 m; 3. Scott Hufman (S.U.A.) 5,97 m. Deși nu a mai avut seria strălucitoare de pe vremuri, "Țarul" Serghei e încă imbatabil!

Greutate: 1. James Doehring (S.U.A.) 21,09 m; 2. Kevin Toth (S.U.A.) 21,07 m; 3. Gerry Hunter (S.U.A.) și Evgheni Palcikov (Rusia) 20,94 m.

Disc: 1. Attila Horvath (Ungaria) 68,58 m; 2. Jürgen Schult și Lars Riedel (Germania) 66,08 m. Costel Grasu - locul 18 în lume (deci, liderul atleților români) și 14 în Europa (63,68 m).

Suliță: 1. Jan Zelezny (Cehia) 91,82 m; 2. Raymond Hecht (Germania) 90,06 m; 3. Evgheni Moruev (Rusia) 87,34 m.

Ciocan: 1. Andrei Abduvaliev (Tadjikistan) 83,36 m; 2. Igor Astapkovici (Belarus) 83,14 m;3. Lance Deal (S.U.A.) 82,50 m. În primii 20 din lume, doar cinci aruncători din afara spațiului ex-sovietic!

Decatlon: 1. Eduard Hamalainen (Belarus) 8735 p; 2. Dan O'Brien (S.U.A.) 8715 p; 3. Daniel Fritz (S.U.A.) 8548 p.

În numărul de mîine, vom prezenta bilanțul probelor feminine. **(Documentar realizat de G.I. NICOLAE).**

Fotbal de sărbători

Meci de vacanță la Roma

■ *Selecționata Romei - Christmas Stars 2-1*

Aseară, pe stadionul Olimpic din Roma, s-a disputat întîlnirea de fotbal dintre o selecționată a Romei (clădită pe osatura formațiilor A.S. Roma și Lazio) și echipa Christmas Stars. În echipa Stelelor, chiar dacă au jucat Platini, Balboa, Zeman, K. Andersson, au lipsit, însă, starurile pe care foarte mulți ar fi vrut să le vadă în această partidă. Astfel, brazilianul Falcao (antrenorul de la Christmas Stars) nu a beneficiat de aportul unor fotbaliști de calibru greu cum ar fi Stoicikov, R. Baggio, Romario și alții. De menționat că au fost invitați să facă parte din echipa Stelelor și românii Gheorghe Hagi și Ilie Dumitrescu. Hagi a preferat, însă, să-și continue sejurul, împreună cu logodnica sa, la Poiana Brașov, iar Ilie Dumitrescu, la ora disputării meciului, se afla în tratative cu Sevilla. Telespectatorii care recepționează canalul de televiziune "Eurosport" au putut urmări o partidă atractivă, cu multe faze de poartă și faze spectaculoase. Pînă la urmă echipa romană a reușit să învingă cu scorul de 2-1. Scorul a fost deschis, în prima repriză, în min. 33, de către Moriero care a șutat năpraznic, din afara careului, surprinzîndu-l pe portar. După două minute, Statuto a pătruns în careu, înscriind pentru a doua oară în poarta Stelelor. 2-0, scor cu care s-a și încheiat prima repriză. Repriza secundă și-a păstrat aspectul spectaculos, dar nu s-a mai înscris decît un singur gol, prin croatul Vlaovic (min. 89), care a stabilit și scorul final: Roma - Christmas 2-1. **(D.B.)**

N.B.A.

Un coș decisiv cu trei secunde înainte de final

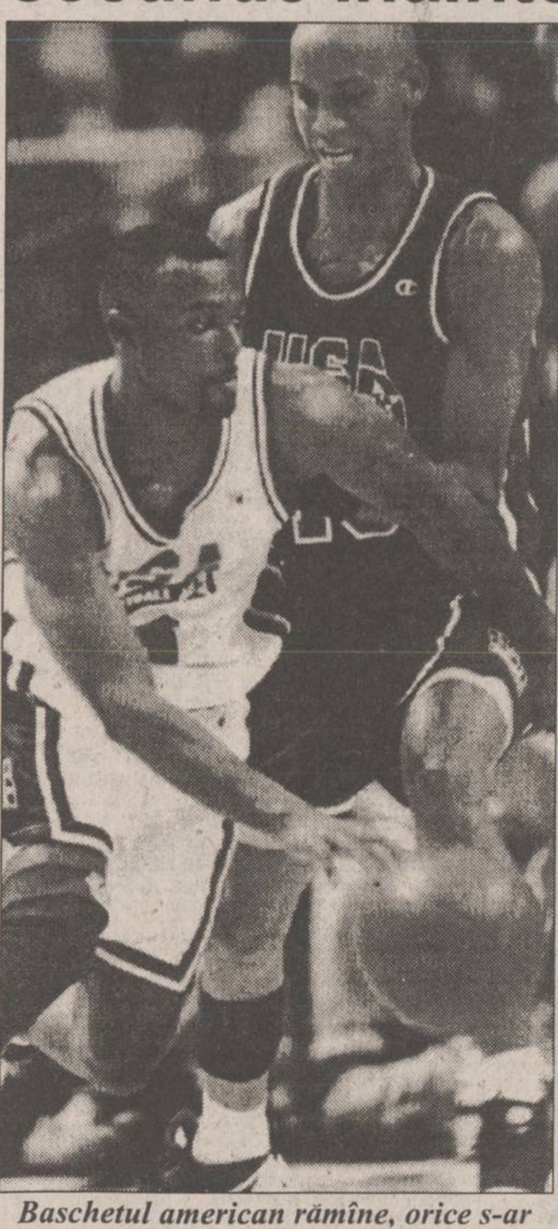

Baschetul american rămîne, orice s-ar spune, cel mai spectaculos din lume

"Bătrînii" de la Phoenix Suns au dat o lecție severă celor de la Mavericks Dallas, atunci cînd, în ultimele 52 de secunde ale meciului, au învins cu 119-118, pe terenul echipei din Dallas. Kevin Johnson cu o lovitură de 3 puncte, realizată din colț, cu 3,7 secunde înainte de final, le-a aplicat gazdelor "lovitura decisivă"... De la Phoenix s-au remarcat Kevin Johnson cu 28 puncte marcate și "Sir" Charles Barkley cu 22 puncte și 16 recuperări. Cei mai buni de la "Mavs" au fost Jackson (31 de puncte realizate) și Jamal Mashburn (30 de reușite). Cu 35 de puncte, 16 recuperări și 8 pase decisive, Hakeem Olajuwon a fost unul dintre artizanii victoriei celor de la Houston Rockets în fața echipei Atlanta Hawks (103-93). De la vizitatori, coșgeterul s-a numit Ken Norman cu 28 de puncte înscrise. La Chicago, formația din localitate, celebra "Bulls", a primit vizita formației L.A. Clippers. Au cîștigat oaspeții, care l-au avut pe Pooh Richardson pe post de principal realizator cu 21 de puncte. De la "tauri" s-au remarcat Scottie Pippen (19 puncte) și Toni Kukoc (21 de puncte). Orlando Magic cu Shaquille O'Neal în mare formă (28 de puncte) a cîștigat, acasă, în fața echipei Miami Heat. Alături de Shaquille, gazdele l-au avut coșgeter pe Anfernee Hardway cu 19 puncte înscrise. La New Jersey, John Starks, cu 22 de puncte marcate, Charles Smith cu 20, au contribuit decisiv la victoria echipei New Yorks Knicks în meciul cu New Jersey Nets. De la "Nets" cel mai bun jucător a fost Chris Morris cu 21 de reușite.

Rezultate: Detroit - Miulwaukee 88-98; New Jersey - New York 91-99; Orlando - Miami 103-83; Chicago - L.A. Clippers 92-95; Dallas - Phoenix 118-119; Houston - Atlanta 105-93; San Antonio - Charlotte 119-108; Denver - Indiana 91-95; Golden State - L.A. Lakers 129-105; Sacramento - Portland 102-101.

Clasamente:

Divizia atlantică: 1. Orlando; 2. New York; 3. New Jersey.

Divizia centrală: 1. Cleveland; 2. Indiana; 3. Charlotte.

Divizia central-estică: 1. Utah; 2. Houston; 3. San Antonio.

Divizia pacifică: 1. Phoenix; 2. Seattle; 3. L.A. Lakers.

FOTBAL MOZAIC

Fotbal, campionatul englez

Două meciuri în devans

În campionatul englez de fotbal s-au disputat două meciuri în devans, contînd pentru etapa cu numărul XXI. Iată rezultatele:

Tottenham - Crystal Palace 0-0; Nottingham Forest - Norwich 1-0 (0-0).

Clasament:

1. Blackburn	20 14 4 2 44-16 46
2. Manchester Utd.	20 14 2 4 39-16 44
3. Newcastle	20 11 6 3 39-22 39
4. Nottingham	21 11 6 4 34-20 39
5. Liverpool	20 10 6 4 36-19 36

La Buenos Aires

Argentina - Iugoslavia 1-0

Meciul amical de fotbal dintre selecționatele Argentiniei și Iugoslaviei (Serbia și Muntenegru), desfășurat la Buenos Aires, s-a încheiat cu scorul de 1-0 (1-0) în favoarea sud-americanilor, prin golul marcat în minutul 26 de Sebastiano Rampert. Este cea de-a treia victorie a echipei antrenate de Daniel Passarella, după cele înregistrate în fața selecționatelor Statului Chile (3-0) și României (1-0). De partea cealaltă, jucătorii iugoslavi sînt la cea de-a doua apariție după ridicarea embargoului dictat acestei țări de către ONU. În primul meci, disputat săptămîna trecută la Porto Alegre, formația Braziliei a învins echipa Iugoslaviei cu scorul de 2-0.

Pentru World Cup 2002

Mexicul și-a depus candidatura

FIFA a anunțat ieri că Mexicul și-a depus candidatura pentru organizarea ediției din anul 2002 a Campionatului Mondial de fotbal. Organizatoarea turneului final din 1970 și 1986, Mexic, este a treia țară candidată, după Japonia și Coreea de Sud. Pînă la 28 februarie 1995, cele trei țări trebuie să-și confirme dosarele. FIFA va anunța numele organizatoarei ediției World Cup 2002 în luna iunie a anului 1996.

Pentru 500.000 dolari

Yekini s-a transferat la Gijon

Atacantul nigerian Rashid Yekini este începînd de ieri jucătorul echipei spaniole Sporting Gijon. El a fost transferat de la clubul grec Olympiakos Pireu pentru suma de 500.000 de dolari. "Sîntem fericiți că am rezolvat această problemă și că putem să căutăm în liniște un alt fotbalist străin", a declarat un oficial al echipei elene. Remarcat la turneul final al Campionatului Mondial, Yekini a semnat pentru Olympiakos, dar nu a prea jucat la această echipă, datorită conflictelor cu antrenorul și cu jucătorii clubului.

O carieră terminată

Slabe speranțe pentru Van Basten

Fotbalistul olandez Marco Van Basten a fost supus ieri unui nou control la clinica doctorului belgian Marc Martnes, cel care l-a operat la genunchi în urmă cu doi ani. "Martens a constatat doar o ușoară îmbunătățire a situației. Oricum, Van Basten nu este încă apt pentru antrenamentele colective", a declarat purtătorul de cuvînt al clinicii. Aflat de doi ani în afara gazonului, Marco speră că într-o bună zi va putea din nou juca alături de coechipierii săi de la AC Milan. El va fi supus unui nou control în luna ianuarie.

Recompense binemeritate

Fotbaliștii nigerieni au fost premiați

Conducătorul statului nigerian, generalul Sani Abacha, i-a premiat cu cîte 100.000 naira (4.545 dolari) pe componenții echipei reprezentative de fotbal, participantă la turneul final al Campionatului Mondial din SUA. În cadrul unei recepții desfășurate la Abuja în onoarea "super-vulturilor", generalul Abacha a anunțat că 500.000 de dolari, a treia parte din banii cuveniți federației nigeriene de specialitate pentru performanța echipei (calificarea în faza a doua a competiției), vor fi împărțiți, de asemenea celor 22 de jucători. "În ceea ce mă privește sînt mîndru de nivelul performanței voastre". a încheiat generalul Sani Abacha.

Cum sînt plătiți fotbaliștii germani

Möller și Schuster, pe locul I în top

Fotbaliștii germani Bernd Schuster și Andreas Möller, componenți ai echipelor Bayer Leverkusen, respectiv Borussia Dortmund, sînt jucătorii cei mai bine plătiți din Bundesliga, se arată într-un studiu publicat în revista Sport Bild. Schuster și Möller au un salariu anual de trei milioane de dolari, devansîndu-i în acest top pe Karl Heinz Riedle, de la Borussia Dortmund, și Lothar Matthäus, de la Bayern München, ambii remunerați anual cu 2,5 milioane de mărci germane.

COMPANIA DE TURISM
NET
Tabere de schi
pentru elevi și studenți la
BORSEC, VATRA DORNEI, DURĂU
- între 57.000 lei și 84.400 lei
Excursii în:
TURCIA - 4.1.1995 - 65.000 lei
POLONIA - 6.1.1995 - 50.000 lei
FRANȚA - PARIS - săptămînal
Compania NET vă urează
SĂRBĂTORI FERICITE și un călduros
LA MULȚI ANI!
Informații și înscrieri:
IAȘI - Casa Modei - mezanin.
Telefon 032-117596.
PIATRA NEAMȚ - Tel. 033-631536.
TÎRGU FRUMOS - Tel. 032-712408.
net
KLM AGENT

Cotidianul MONITORUL anunță cititorii că, începînd cu luna decembrie, practică cele mai mici tarife pentru anunțurile de mica publicitate.

VÎNZĂRI

SURPRIZĂ SENZAȚIONALĂ!
✪ PĂSTRĂV VIU
✪ PĂSTRĂV AFUMAT ÎN HÎRZOB
Șoseaua *Bucium -Tomești* (lîngă serele Vlădiceni)

SC TACT MGS SRL
Iași vinde
(en gros și en detail:
● VODCĂ 36°, 42°
● ROM EXTRA
● VINURI.
Adresa: **Str. Canta, bl. 503**, în spatele Parfumeriei. Program: 9,00-13,00; 14,00-18,00; sîmbătă 9,00-13,00.

SC VITALEF SA IAȘI
pune la dispoziția cumpărătorilor cu ocazia anului nou produsul
CIREȘE CONFIATE
cu un conținut de 75% zahăr ,însiropate. Acesta poate fi folosit la produsele de patiserie - torturi, prăjituri, cozonac etc.- bomboane fondante, torturi de înghețată, pot fi trase în ciocolată etc.
CIREȘELE CONFIATE pot fi cumpărate de la toate magazinele **SC VITALEF** SA Iași: în complexele alimentare din Chiurchi, Alexandru cel Bun, zona Podu Roș, Canta, Copou.
Cu ocazia sărbătorilor de iarnă, colectivul nostru urează tuturor
SĂRBĂTORI FERICITE și
LA MULȚI ANI!

SC ZUMAGRI SRL
vinde
en gros
citrice, portocale, banane, mandarine, grape, lămîi, roșii, castraveți, dulciuri, băuturi, hîrtie de scris format A4, la prețuri avantajoase, din depozitul situat în cartierul Metalurgie, lîngă aprozar.
Tel. 175400, 132100.

MIKE BREUGER CO.SRL
str. Gîndu 6A (500m de la Agenția Tarom, în spate);
VINDE EN GROS
dulciuri, napolitane, biscuiți, drops, ciocolată, bomboane, țigări, cosmetice, cafea, chewing gum, băuturi, zilnic, între orele 9,00-18,00. Vă așteptăm.

Vînd
SC RESTAURANT HORA SRL.
Informații Berăria Bucșinescu.

SC AUTO TECHNIC SRL
IAȘI
vinde din stoc:
● PC-uri 286 "Siemens" (noi), cu programe "CIEL" (contabilitate, gestiune etc) - 800.000 lei
● PC-uri 286 second-hand - 600.000 lei
● calculator portabil XT cu imprimantă - 900.000 lei
● imprimante A3 și A4
● consumabile
● componente PC-uri.
Tel. 116625 și 211579.

UNIVERSAL RX
oferă din stoc:
DISCHETE
3M
și foi adezive pentru notițe
POST IT
Vă așteptăm zilnic la sediul nostru din str. G. Ureche nr. 3.
Tel./fax 112058.

Vînd palton damă din stofă (lînă 100%) cu guler blană nurcă, nou, mărimea 48-50, culoare bej. Preț 250.000 lei.
Telefon 112102, orele 8,00-14,00, 142363 orele 16,00-20,00.

■ **NON-STOP. Vînd mortar M 10 T, var pastă vechi, unelte și scule pescuit. Șos. Bucium-Tomești, lîngă serele Vlădiceni. (5854)**

■ **Vînd robot bucătărie "Elektrik Kitchen Machine", storcător fructe, carne, cafea, mixer, 120.000 lei. Tel. 122207. (780506)**

■ **Vînd mixer multifuncțional: maioneză, frișcă, aluaturi groase, tocător, cafea; absolut nou, 40.000 lei. Tel. 122207. (780505)**

■ Vînd haină nutrie neagră 3/4, nouă, și cojoc bărbătesc import, mărimea 46-48, calitate excepțională. Telefon 144970, între orele 8,00-13,00 și 18,00-21,00. (780494)

■ Vînd chioșc metalic 8 mp, stare bună, instalație electrică, izolat, grilaje metalice, sobă, rafturi. Urgent; preț negociabil, 500.000 lei. Informații - atelier cizmărie Țesătura. (780545)

■ Vînd Every Man's English Pronouncing Dictionary (by Daniel Jones); Essential English for Foreign Students (Books 1-4); The Concise Oxford Dictionary. Telefon 147104. (780757)

SOCIETATEA COMERCIALĂ **TIPO MILX** S.R.L.
cu sediul în str. Rece nr. 5, tel. 032/112123 (vizavi de restaurantul "BOLTA RECE")
vă oferă:
- orice tip de formular tipizat sau cu regim special, la o culoare sau mai multe culori, necesare evidenței contabile, cărți de vizită, antete, chenare, invitații;
- broșuri, reviste, cărți, inclusiv preparare matrițe pentru tipar;
- lucrări de licență, de diplomă, teze de doctorat;
- etichete produs pe suport de carton sau metal;
- mape birou și orice lucrare de legătorie.

Prețuri foarte avantajoase și în condiții calitative deosebite.
PROGRAM ZILNIC 8,00-18,00

■ **Vînd haină de nutrie, neagră, 3/4. Telefon 155603. (780865)**

■ **Vînd o haină blană nutrie, lungă, nouă, sigilată, mărimea 46. Preț 1.000.000 lei. Telefon 147445. (780893)**

■ Vînd tonetă închisă. Telefon 250763. (783109)

■ **Vînd dolari din bancă. Preț fix - 2200 lei. Telefon 146243, între orele 10,00-20,00. (783115)**

■ **Vînd urgent cojoc nou, de culoare gri, mărimea 44-46, trei sferturi, fără glugă, preț fix 150.000 lei. Telefon 111661. (783058)**

■ Vînd palton astrahan, mărimea 46-48 și cojoc damă, mărimea 46-48. Telefon 138094. (5991)

AUTO MOTO

Vînd huse interioare de mașină. Preț negociabil.
Telefon 164248, după ora 19,00

■ Vînd semicursieră Austria. Preț convenabil. Telefon 161496. (783062)

■ **Vînd urgent Dacia 1300 în perfectă stare, cu multiple piese noi: planetare, amortizare, bielete, pivoți etc. Telefon 134725. (783122)**

■ **Vînd Dacia 1310 TX break, 30 mii km,1990, bleu 616, carte de indentitate, preț negociabil. Telefon 117403.**

■ **Vînd Dacia 1300, an fabricație 1976, cu piese de schimb, preț foarte convenabil. Telefon 153820.**

■ **Vînd VW Scirocco 1,8 l, an fabricație 1986, 4100 dolari, negociabil. Telefon 210770.**

■ **Vînd Dacia 1310, Ungaria, 1987, motor nou, vopsită. Vizibilă șos. Arcu 67, bl. 13-B, cu nr. 4-IS-3269, culoare crem. Telefon 210578.**

■ **Vînd ARO 244 D, motor Brașov, 1986, 4500 DM și VW Passat 1600, 3700 DM, ambele înmatriculate, prețuri negociabile. Telefon 117394.**

■ **Vînd 2 Dacii 1310 TLX, aduse recent în țară, fabricație 1987 și 1988, funcționare și aspect ireproșabile, preț 4 milioane lei, negociabil. Relații la telefon 125164.**

■ **Vînd Dacia 1300, an 1980, necesită vopsirea caroseriei, schimbat cauciucuri, preț negociabil - 2,5 milioane lei. Telefon 144741.**

■ **Vînd ARO 10, nou, 1400 km rulați, preț negociabil - 3800 dolari sau echivalent în lei. Relații la telefon 159134.**

■ **Vînd 3 Dacii 1310, două TLX și una TX, fabricație 1988 și 1990, aspect și funcționare ireproșabile. Relații la Service Dancu și la telefon 127070, zilnic.**

■ **Vînd Dacia 1310 break, an fabricație 1988 și Dacia 1310 TX, an fabricație 1989, import Ungaria, la prețuri negociabile. Telefon 171988, după ora 9,00.**

■ **Vînd urgent Dacia 1310, break, fabricație 1987, import Ungaria. Telefon 139585.**

■ **Vînd Dacia din 1988, Ungaria, stare tehnică foarte bună, preț avantajos. Relații la telefon 119777 sau 132050.**

■ **Vînd Dacia 1310 TX, an fabricație 1982, preț fix 2 milioane lei și Dacia 1310 TX, an fabricație 1984, preț fix 2,5 milioane lei. Telefon 120516.**

■ **Vînd Dacia break 1310 TX, 1987, stare impecabilă. Telefon 211467.**

■ **Vînd Dacia 1310 TX, Ungaria, an fabricație 1987, stare foarte bună. Telefon 120719.**

■ **Vînd Dacia 1310, an fabricație 1982, neînmatriculabilă și certificat Dacia 1310, an fabricație 1992. Relații la telefon 170550.**

■ **Vînd Dacia 1310, fabricație 1990, stare excepțională, preț negociabil. Telefon 115003, între orele 9,00-18,00.**

■ **Vînd urgent, extrem de avantajos, Dacia 1310 break, an fabricație 1986, înmatriculată. Telefon 175584, 177174.**

■ **Vînd urgent Dacia 1310, fabricație 1991, 5 trepte viteze, motor 1410, preț informativ 4,7 milioane lei. Telefon 152093.**

■ **Vînd Oltcit 11 RM, fabricație, decembrie 1990, și remorcă, 250 kg, preț avantajos. Telefon 143921 sau 127281.**

■ **Vînd urgent Dacia 1310, an fabricație 1987, 5 trepte viteze, culoare alb 13, carte de identitate, revizie tehnică 96, dotată cu RC autorevers, boxe, huse, alarmă antifurt, portbagaj, halogen, toate noi, stare tehnică foarte bună, preț 4,7 milioane lei, negociabil. Telefon 163109, sau la Bingo Select.**

■ **Vînd Dacia 1310 TX, Ungaria, 1989, 49 mii km, stare ireproșabilă, preț negociabil 5,1 milioane lei. Relații la telefon 167996.**

■ **Vînd Dacia 1310 TX, an fabricație 1986, înmatriculată recent, adusă din Germania. Telefon 170011.**

■ **Vînd ARO 244 D, motor Brașov, urgent. Adresa: str. Arh. Berindei, fostă Muncii nr. 38, la casă, cartier Galata.**

■ **Vînd Dacia 1310, stare și întreținere foarte bune, cu revizia făcută și număr schimbat. Telefon 153903.**

■ **Vînd Renault 25, neînmatriculabil an fabricație 1985, în stare bună. Telefon 035/15648, Bîrlad.**

■ **Vînd Opel Record 20 E, înmatriculat; sau certificat și piese. Telefon 25, com. Dumești-Iași, Deleanu Daniela.**

■ **Vînd Fiat Fiorino, 1989, 10 milioane lei, VW Passat neînmatriculabil, piese VW Passat. Telefon 137743.**

■ **Vînd auto străine, ani fabricație 1989-1993, direct din Germania. Telefon 137743.**

■ **Vînd Audi 100, an fabricație 1977, cap. cil. 1577 cmc, automatic, înmatriculat; sau schimb cu garsonieră. Telefon 157168.**

■ **Vînd Opel Kadett 1,3, fabricație 1982, cu motor nou, 1992, stare ireproșabilă, adus în țară 1994, vama achitată. Telefon 165660; 131857.**

■ **Vînd Audi 80, 4 portiere, cauciucuri noi, stare foarte bună, înmatriculat, carte tehnică, verificare 1996. Telefon 174616.**

■ **Vînd autoturism Zaz, 40 CP, perfectă stare de funcționare, carte identitate, înmatriculat. Telefon 121321.**

■ **Vînd VW Passat, 1981, 80 km, 1600 cmc, benzină, 4 uși, gri metalizat, original, vama neplătită, neînmatriculat, preț neg. 1500 dolari. Telefon 144741.**

■ **Vînd Austin 1,3 LS, cap. cil. 1200 cmc, consum 5l benzină/100km, fabricație 1986, înmatriculat cu numere noi și carte de identitate, impecabil, preț 2,8 mil. lei. Telefon 121193.**

■ **Vînd Mercedes 300 diesel, recent adus în țară, cutie de viteze normală, funcționare ireproșabilă. Telefon 121193.**

■ **Vînd VW Jetta, cap. cil. 1300 cmc, 4 portiere, culoare albă, recent adus în țară, avantajos. Telefon 121193.**

■ **Vînd Opel Ascona C, fără acte, stare perfectă, model deosebit, 2,8 mil, lei, neînmatriculabil; sau schimb cu autoturism înmatriculat (cu mici defecțiuni). Telefon 221783.**

■ **Vînd urgent Renault 30, 3-IS, 1600 cmc, servoaccelerație, frînă, direcție, închidere geamuri, trapă, electrice, check, control, altele, 3,8 mil. lei. Telefon 176742.**

■ **Vînd Mercedes 240, verificare tehnică înscrisă, cîrlig remorcare, funcționabilă, preț negociabil și avantajos. Telefon 167524.**

■ **Vînd VW Golf, înmatriculat cu 12-IS, consum 6l/100 km, stare perfectă de funcționare, preț 1100 DM, fix și motor 1100 cmc, preț 1500 mii lei. Telefon 135975.**

■ **Vînd Citroen Visa 17 diesel, din 1986, 110 mii km și cumpăr acte pentru aceeași marcă. Telefon 123932.**

■ **Vînd Mercedes Cobra 230, benzină, stare ireproșabilă, convenabil, adus recent. Telefon 116475.**

ELECTRONICE

Vînd televizor alb - negru DIAMANT 227, cu selectoare japoneze.
Telefon 135191.

■ **Vînd televizor alb-negru "Sport". Relații la telefon 130011, după-amiază.**

■ Vînd TV color, cu telecomandă, marca "Siemens" și "I.T.T". Calitate. Preț 350.000 lei. Telefon 174854. (780794)

■ Vînd TV color, cu telecomandă "Phillips" și "Grundig", tuburi excepționale, preț 350.000 lei. Telefon 173757. (780793)

■ Vînd televizor "Sirius" în stare perfectă de funcționare. Telefon 210856.

CASE - TERENURI

Vînd casă 3 camere, cu dependințe, pe Valea Tarcăului, sat Brateș, zonă superbă, 35 km. de Piatra Neamț. Telefon 033/627269.

■ **Vînd apartament 2 camere, confort I, parter, situat la stradă, zona Autogară, preferabil activitate comercială. Rog oferte serioase. Tel. 112723. (5786)**

■ **Vînd apartament cu o cameră, confort I, în Alexandru cel Bun (parchet, gaz metan, balcon închis). Telefon 165556. Preț negociabil, 6 milioane lei. (5841)**

■ **Vînd teren 400 mp și garaj beton armat 6,60x3,30 cu racord electric 380 V, posibilități apă, canal, gaze. Avantajos, negociabil. Telefon 162159. (783102)**

■ Vînd (schimb) apartament 2 camere, Gară, cu casă. Telefon 117550, 144158, după ora 16,00. (780761)

■ Vînd apartament 3 camere, decomandat, cu două băi, gresie, faianță, parchet stejar. Telefon 164056. (783111)

CUMPĂRĂRI

Cumpăr benzi magnetofon înregistrate sau neînregistrate, în stare bună. Telefon 211570

■ Cumpăr certificate de proprietate, cantități mari, preț negociabil. Telefon 153588. (780195)

■ Cumpăr certificate proprietate. Relații la toneta de abonamente (RATC) de la Autogară. Preț negociabil. (780465)

■ Cumpăr patine nr. 33-34. Telefon 179507. (5975)

■ Cumpăr certificate de proprietate, 18-21.000 lei. Telefon 158502. (780739)

ÎNCHIRIERI

Familie de intelectuali, cu un copil de trei ani, căutăm un apartament de trei camere, mobilat, cu telefon, eventual gaz, pe termen lung, în zonele: Centru, Copou, Podu Roș. Sunati numai între orele 10,00-14,00 la telefon 211424. Rugăm foarte multă seriozitate.

Primesc în spatiu gratuit și cu o mică recompensă o doamnă între 53-58 ani, serioasă, bună gospodină, fără obligatii familiare. Aceasta pentru a îngriji un bărbat în vîrstă care este singur si suferind. Relatii la telefon 137212.

SCHIMBURI

■ **Schimb apartament 3 camere, confort I, semidecomandat, proprietate, zona Oancea, cu apartament 2 camere, confort I, zona Tătărași, și diferență 3-4 milioane lei, sau auto. Telefon 174060.**

■ **Schimb apartament 3 camere, Canta, proprietate, cu apartament 2 camere și garsonieră. Telefon 145709, orele 9,00-15,00, zilnic, pentru Mioara.**

■ **Schimb (vînd) apartament 4 camere, proprietate, 100 mp, cu apartament 3 camere și diferență. Telefon 126854.**

■ **Schimb apartament 2 camere, decomandat, parter, bloc cărămidă, Cantamir, pentru apartament 2-3 camere, parter, numai la strada principală, Autogară, P. Roș, diferență apreciabilă. Telefon 167180.**

■ **Schimb mașină Opel Ascona, fabricație 1986, pentru apartament cu o cameră. Telefon 270034.**

■ **Schimb apartament 4 camere, Tătărași, 3 balcoane, 2 băi, et. 2, cu 2 apartamente a două camere, zonele Tătărași, T. Vladimirescu, Tg. Cucu, Păcurari. Telefon 176646.**

■ **Schimb căsuță 3 camere, beci, fîntînă, curte 300 m, nefinisată, tablă aluminiu, zona Motel, cu apartament 3 camere, Tătărași, T. Vladimirescu, Tg. Cucu, plus auto, vechime maxim 2 ani (Dacia). Telefon 141917, orele 9,00-18,00.**

■ **Schimb apartament 2 camere, proprietate, pentru 2 garsoniere, indiferent de zonă. Telefon 153702, zilnic.**

■ **Schimb casă cu trei camere și teren 2000 mp, în sat Ciurea, comuna Ciurea, cu mașină și diferență. Telefon 221268.**

■ **Schimb casă modestă, T. Vladimirescu, 2 camere și teren 230 mp, pentru apartament 2 camere, et.1-3, P. Roș, Tătărași, Păcurari.**

■ **Schimb (vînd) apartament 2 camere, Hala Centrală, parter, recent renovat, cu gresie, faianță și telefon, cu apartament 2 sau 3 camere, zona Copou, sau b-dul Independenței. Telefon 212120.**

■ **Schimb urgent apartament 4 camere, confort I, Țigarete, cu 3-2 camere, același confort, sau vînd cu 15-16 mil. negociabil. Telefon 163974.**

■ **Schimb (vînd cu 6 milioane neg.) apartament o cameră, șos. Nicolina, et. 4, a doua stație de tramvai de la P. Roș. Telefon 171392.**

■ **Schimb casă bătrînească, situată la periferie în Iași, cu teren la șoseaua Gara Nicolina, Avicola Uricani, Lețcani. Telefon 146023.**

■ **Schimb apartament 2 camere, confort I, 2 balcoane, boxă subsol, telefon, et. 4, Autogară, cu apartament 2 camere, conf. I, zona Tg. Cucu, P. de Fier, Pădurii, eventual ofer și diferență. Telefon 149208.**

■ **Schimb apartament 3 camere, conf. I, proprietate, et. 3, cu apartament 2 camere și diferență. Telefon 162332.**

■ **Schimb apartament 2 camere, cartier Tătărași, str. Ciric, confort II, et.1, parchet, telecablu, telefon, cu garsonieră și diferență neg. Eventual vînd. Telefon 175607.**

■ **Ofer garsonieră lîngă Gara internațională și diferență sau cumpăr garsonieră, confort I, zona Peco Dacia, Țigarete, Păcurari. Telefon 111426.**

■ **Schimb garsonieră, confort III, lîngă UMF, cu autoturism Dacia, stare perfectă. Telefon 130144.**

■ **Schimb apartament 2 camere, proprietate, str. Mușatini 5, cu 2 garsoniere sau o garsonieră plus diferență. Telefon 131831.**

■ **Schimb garsonieră Timișoara, centru, conf. I, et. 3, cu garsonieră Iași, zonele Păcurari, Autogară. Telefon 161309.**

■ **Schimb apartament 2 camere, conf. I, cu garsonieră conf. I, zonele Tătărași, Oancea, P. Roș, Cantemir, Talcioc, Păcurari, Doi Băieți. Telefon 172747.**

■ **Schimb apartament 2 camere, conf. I, din cărămidă, foarte călduros, parchet, faianță baie, balcon închis, bine întreținut, et. 3, bloc cu 4 nivele, cu apartament 3 camere, decomandat, cu Dacia din '86, în perfectă stare de funcționare, zona P. Roș, Nicolina II, plus diferență.**

■ **Schimb apartament 3 camere, conf. I, capăt CUG, et. 4, cu apartament 2 camere, conf. I, indiferent de zonă. Telefon 221537.**

■ **Schimb 2 corpuri de casă, avînd 1200 mp teren cultură, vie, pomi, cu două apartamente: unul cu 3 camere și unul cu două camere, et.1 și diferență de bani, negociabil. Solicit zonele C. Negri Silvestru, cu fața spre sud. Telefon 117187.**

■ **Schimb apartament 2 camere, decomandat, parter, Cantemir, cu apartament 2 camere, numai la parter, la strada principală, cu vad, ofer diferență 2-3 milioane lei. Telefon 167180.**

■ **Schimb apartament 3 camere, confort I, zona P. Roș, cu apartament 2 camere, cu telefon plus diferență. Relații la telefon 136363.**

■ **Schimb garsonieră confort I, parter, Tg. Neamț, pentru spațiu în Iași, cartier Tătărași. Telefon 177477.**

DECESE

Familia Valentin-Doru Vlasov anunță cu durere încetarea din viață, după o lungă suferință, a celei care a fost un cadru medical de excepție
VALENTINA VLASOV,
Pentru sufletul ei bun și cald, regrete eterne. Dumnezeu să o odihnească în pace!
Înmormîntarea va avea loc joi, 29.XII.1994, ora 13.00 la cimitirul Eternitatea.

■ **Familia Mitrea Victor, Elena și Mihaela regretă dispariția fulgerătoare a celei mai bune mamă și soție, MARIANA COSTIN. Nu te vom uita niciodată, MARIANA. (5977)**

CONDOLEANȚE

Profund impresionați de incredibila dispariție a domnului ing.
GHEORGHE ȘERBAN
om de o deosebită morală și distincție, de o excepțională profesionalitate, fost director tehnic peste 30 de ani, al SC MOLDOVA TRICOTAJE SA, colectivul de conducere și salariații aduc un pios omagiu și transmit sincere condoleanțe familiei.

Cartea vieții celei ce a fost
MARIANA COSTIN
cenzor al Sindicatului Liber RATC Iași s-a închis tragic și irevocabil. Au rămas file albe, cele care ar fi trebuit să cuprindă împlinirile, bucuriile și realizările unei vieți, dar, un destin nedrept a hotărît altfel decît ea a sperat. Adînc impresionați și îndurerați, noi, toți cei ce am cunoscut-o și i-am fost colegi ani în șir, îi aducem un ultim și pios omagiu și asigurăm, familia de sincera noastră compasiune. Odihnească-se în pace și fie-i țărîna ușoară!
SINDICATUL LIBER RATC IAȘI.

Familia Marinescu Victor și Adela sînt alături de familia GAVRILAȘ în aceste momente de adîncă tristețe și-i transmit sincere condoleanțe.

■ **Colectivul Cooperativei Prestațiunea transmite sincere condoleanțe familiei Gavrilaș Constantin pentru piedderea tatălui. (783117)**

S.C. NADIN S.R.L.
Iași, str. Sf. Andrei nr. 26
vă oferă en gros:
✱ **băuturi fine** ✱
✱ **cosmetice** ✱ ✱ **dulciuri** ✱
✱ **țigări** ✱ ✱ **cafea** ✱
SINCERITATEA ÎN AFACERI!

La mulți ani 1995!

LOG-SOFT
Str. Decebal nr.1, cam.32, Iași
Tel: 136016*, 132976*,int.132
Fax: 137766

Calculatoare SALIENT - omologate în ROMÂNIA
GARANTATE 2 ANI

1. SALIENT - PC 486DX-40 — *1222 US$*
   VLB, 4 Mb RAM, SVGA 512Kb, HDD 260 Mb, FDD 3.5", mouse
   Monitor color SYNCO-SONY 14",0.28 dpi, 1024x768
2. SALIENT - PC 486DX2-66 — *1367 US$*
   VLB, 4 Mb RAM, accelerator grafic VLB, 1 Mb, True color, HDD 340 Mb, FDD 3.5", mouse
   Monitor color SYNCO-SONY 14",0.28 dpi, 1024x768
3. SALIENT - PC PENTIUM-60 — *2150 US$*
   VLB, 8 Mb RAM, accelerator grafic VLB, 1 Mb, True color, HDD 420 Mb, FDD 3.5", mouse
   Monitor color SYNCO-SONY 14",0.28 dpi, 1024x768
4. SALIENT - PC PENTIUM-90 — *3284 US$*
   PCI Local Bus, 16 Mb RAM, acc. grafic PCI, 2 Mb, True color, PCI 32 bit I/O, HDD 540 Mb, FDD 3.5", mouse
   Monitor color SYNCO-SONY 14",0.28 dpi, 1024x768

Ofertă Specială de Sărbători

PRINT COLOR SRL
Societate Mixtă Româno-Italiană
Str. Săvescu nr. 3, tel. 114718, fax 117631
produce pentru dvs.
material publicitar:
- **autocolante din PVC și hîrtie**
- **termocolante**
- **foi cu antet**
- **cărți de vizită**
- **legitimații plastifiate**
- **sigle**
- **etichete**
- **prospecte**
- **coperți**
- **calendare**
- **imprimări: pixuri, brichete**
- **firme luminoase**

PREMS
PREM BRAȘOV
PRIN MAGAZINUL DE PIESE AUTO
Str. Sf. Lazăr 76
Tel. **119353**
VĂ OFERĂ
■ **Arbori cotiți** DACIA 1300, 1410, ARO D-127, SAVIEM ■ **Cuzineți** ■ **Pivoți** ■ **Bielete direcție** ■ **Bielete antiruliu** ■ **Ax cu came pt. OLTCIT** ■ **Seturi motor** DACIA 1300, 1410, ARO D-127 ■ **anvelope** 155 x 13 Good year
Program: luni - vineri - 8^{00}-19^{00}
sîmbătă - duminică - 8^{00}-14^{00}.

Tel/Fax: 032/144718
Telefon: 032/211745
B-dul Copou nr.4
Etajul 1

La Mulți Ani!

PC AMI
COMPUTERS COMPANY
UREAZĂ TUTUROR UN AN NOU FERICIT, SĂNĂTATE, BUCURII, ȘI TOT CE-ȘI DORESC!
Cadourile noastre pentru Dumneavoastră?...
CALCULATOARE GERICOM
IMPRIMANTE & CONSUMABILE
EPSON, SEIKOSHA
Contactați-ne și NU VEȚI REGRETA!

S.C. DECAR S.R.L.
urează tuturor clienților, colaboratorilor și prietenilor firmei un
An Nou fericit, îmbelșugat și un călduros
LA MULȚI ANI!

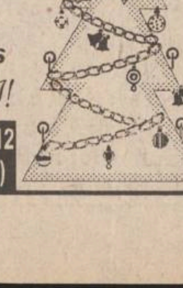

Tel./fax 176610 Depozit: Str. Crișan nr. 12
(în curtea Cooperativei "Solidaritatea")

MEDISAN
CABINET MEDICAL
str. Theodor Burada 6 (lîngă Liceul de Muzică)
Informații și programări la tel. 112925, 114274.
consultații și tratamente de: BALNEOLOGIE, REUMATOLOGIE, podologie (picior plat), infiltrații și acupunctură în boli ale coloanei vertebrale și articulațiilor - dr. Vlad Dorin BEJAN; BOLI INTERNE, BOLI ALE SÎNGELUI sindroame mielo și limfoproliferative, hemoragipare, anemii, colagenoze - dr. TURTUREANU-HANGANU Ecaterina; ENDOCRINOLOGIE - dr. Cristina PREDA, dr. Carmen VULPOI; BOLI INTERNE și MEDICINĂ GENERALĂ - dr. Olimpia DIACONU; dr. Ella PINTILEI; CARDIOLOGIE, BOLI INTERNE - dr. Lăcrămioara NECULA; și BOLI NEUROCHIRURGICALE, dureri ale nervilor, cefalee-migrenă (neuroliză) - dr. Ghe. SĂNDULESCU; BOLI DE PIELE, VENERICE, DERMATOCHIRURGIE, psoriazis, eczeme, micoze, cancere ale pielii, acnee, boli ale părului și unghiilor, cauterizări, distrugerea firelor de păr de pe față, dermatocosmetică - dr. ADRIAN VASILCA.
Solicităm colaboratori medici specialiști și primari în diverse profiluri și asistente medicale
- relații zilnic între orele 14,00 - 15,00, telefon 112925.

La vache qui rit

S.C. FOOD LAND S.R.L.
singurul distribuitor în Iași al brînzei topite
"La vache qui rit"
- produsă în FRANȚA -
și al excelentului whisky românesc "ROYAL SMITH"
produs sub licență SCOTLAND

De asemenea, vă oferim o gamă variată de produse alimentare și cosmetice.
Pentru sezonul de iarnă practicăm o reducere substanțială de prețuri

Adresa: magazin - Alexandru cel Bun, bl. H4, parter, tel.157034, fax. 131667;
depozit - Baza 3, tel. 132888/int. 148.

en gros — en gros

■ Prof. Elena Chirilă este alături cu inima și gîndul de prof. Carmen Ionică, Liceul "Tehnoton, în aceste momente de copleșitoare durere, prin dispariția fratelui drag, IOAN NAZARE. Fie-i țărîna ușoară! (783123)

■ Organizația Județeană PNL Iași este alături de dl. Costin Adrian în marea durere pricinuită prin pierderea prematură a soției și transmite sincere condoleanțe familiei îndoliate. (5990)

■ Organizația Tineretului Național Liberal a PNL Iași transmite sincere condoleanțe d-lui Adrian Costin pentru dispariția fulgerătoare a celei care a fost o bună soție și mamă MARIANA COSTIN. (5990)

■ Membrii Organizației PNL din municipiul Iași sînt alături de dl. Costin Adrian, președinte al Organizației municipale PNL Iași, la greaua încercare prin pierderea celei care a fost o bună soție și mamă și transmit sincere condoleanțe familiei. (5990)

■ Colegii de la Institutul de Chimie Macromoleculară "Petru Poni" sînt alături de doamna Natalia Simionescu la durerea adîncă produsă de pierderea neașteptată a surorii și-i transmit întreaga lor compasiune. (5986)

■ În aceste clipe grele pricinuite de încetarea din viață a celei care a fost o bună soție și mamă POPA MARIANA, familiile Luca, Mazilu și Agape transmit sincere condoleanțe familiei îndurerate. Dumnezeu să o ierte! (783059)

■ Familiile Blanariu și Bălan sînt alături de doamna Lya Cianga și fiica Mihaela în aceste momente de durere pricinuite de tragica dispariție a dragului lor, profesor GHEORGHE CIANGA. (783056)

■ Familia Pruteanu Vasile și Enescu Valentin transmit sincere condoleanțe familiei Costin Adrian. Dumnezeu s-o odihnească în pace și liniște pe MARIANA. Dumnezeu s-o ierte. (783063)

■ Familiei Adrian Costin toată coampasiunea noastră, condoleanțe și regrete pentru fosta noastră colegă și prietenă MARIANA. Conducerea și salariații Secției II transport electric Iași. (7803064)

■ Colectivul clasei a XI-a B, Liceul "Garabet Ibrăileanu", împreună cu doamna dirigintă Carasievici transmit sincere condoleanțe Monei Costin pentru pierderea mamei, doamna MARIA COSTIN (783060)

■ Familia Prunianu Petru este alături de familia Mihai Vasilache în momentele grele pricinuite de moartea tatălui. Sincere condoleanțe. (783053)

COMEMORĂRI

■ Familia Chiprian anunță cu durere că s-a scurs un an de la dispariția prematură a celui care a fost inginer PAUL CHIPRIAN, fost director timp de mulți ani a Casei Agronomului Iași. Cei care l-au cunoscut și l-au iubit sînt rugați să participe la comemorarea ce va avea loc la cimitirul Eternitatea, parcela 48/3, în ziua de 29 decembrie, ora 11,00. Dumnezeu să-l odihnească în pace! (5980)

■ În decursul a 40 de ani cît am fost împreună sărbătorile au fost o adevărată bucurie. Anul acesta au devenit o dureroasă și tristă comemorare. Dr. CAMELIA SMILOVICI a plecat acum 4 luni, dar nu a murit. Ea este și va rămîne vie în inima și memoria noastră. Chipul ei luminos, bunătatea, altruismul și generozitatea inegalabilă reprezintă o pildă pentru fiică, nepot și soț. Cîtă nedreptate! Odihnește-te, iubita noastră, în pace și iartă-i pe cei pe care, din mărinimia ta, i-ai iertat demult. Nu te vom uita niciodată! Familia. (5978)

■ Tasia - soție, fiicele, ginerele și nepoții anunță împlinirea a 3 luni de la decesul dragului lor soț, tată și bunic, căpitan (r) PETRU CHIRILĂ. (783066)

MULȚUMIRI

■ Mulțumesc pe această cale doamnei dr. Mioara Budiș pentru grija deosebită și înaltul profesionalism cu care mă tratează și-i urez mulți ani fericiți împreună cu familia. M.T. Iași. (783114)

■ Mulțumesc cadrelor Spitalului de Obstetrică și Ginecologie "Cuza-Vodă", secția doamnei dr. Aldea pentru munca depusă pentru a o salva pe Dalia. Viorel. (783061)

OFERTE SERVICII

INTERFON
de
ACCES
cu
CARTELĂ
marca ELECTRA.
Produs de calitate, robust și fiabil, garantează siguranța și liniștea scării blocului dumneavoastră!
Pentru contracte de instalare și service, sunați la: 032/126276.
SC ELECTRA SRL
Șos. Nicolina 919, tr.II, parter.
ASIGURAȚI-VĂ LINIȘTEA

SERVICII MEDICALE MOBILE
(asistență medicală la domiciliu; consultații medicale; prescriere de rețete în regim compensat; recomandări și investigații paraclinice; tratament de urgență; asigurarea transportului și internării în caz de necesitate)
Sunați la telefon 113130/569,
zilnic, între orele 7,00-23,00.
"CORPO-SAN" vă ajută!

Doamnele
LENUȚA, NELI și RICA
care au lucrat la "Casa de Modă" invită stimatele doamne la salonul de coafură - manichiură, care s-a deschis la hotel "Traian", camera 129, etaj 1, telefon 143330.

M.V.D.
FIRMĂ SPECIALIZATĂ ÎN CONSULTING
ASIGURĂ
■ constituirea S.C. cu capital românesc și mixt (SRL, SNC, SA) în regim de urgență; înregistrarea la Administrația Financiară, cod fiscal; ■ obținerea avizului de funcționare de la Primăria Iași; ■ constituire (înregistrare) filiale; ■ acte adiționale, mențiuni (lărgirea obiectului de activitate, asocieri, retrageri, cesiuni, majorări capital, puncte de lucru, radieri, dizolvări societăți).
Hotel "UNIREA", camera 107. Telefon **212299**, orele 10,00-20,00.

Cabinet de planificare familială S.E.C.S.
Cabinetul acordă consultații de planificare familială și contracepție, consultații ginecologice, endocrinologie, dermatologie și sexologie. Cabinetul dispune de o largă gamă de mijloace contraceptive: contracepție hormonală (Microginon, Marvelon, Triquilar, Exluton), sterilete Cooper T 380, diafragme 70 și 90, ovule spermicide produse în S.U.A., prezervative EUROPA, spermicid gel Gynol, contracepția "de urgență".
Relații la tel./fax 146613, sau la sediul cabinetului din str. Oastei nr. 2, clădirea Dispensarului Medical Copou.
Program: luni-vineri 8,00-12,00 și 15,00-19,00, sîmbătă 9,00-14,00.

■ PROFAMILIA, orice analiză de laborator. Tel. 230431.

■ S.C. INTERMARKET S.R.L., prin magazinul KODAK, execută filmări video și orice servicii foto. Telefon 114210.

■ Reparații tapițerie la domiciliu. Telefon 146023. (5797)

■ Doctor primar ofer consultații la domiciliul copilului. Telefon 161702. (5817)

■ Inginer repar televizoare color și AN. Sonor E. Nova. Telefon 128356. (780546)

■ Execut schițe pentru autorizații de construcții, pentru avize PSI și pentru Notariat. Telefon 138768. (783118)

■ Excepțional! Filmări video profesionale, 23 mii lei/oră. Posibilități de deplasare cu mașina. Relații la magazinul LED FORCE. Telefon 211392, orele 10,00-20,00.

■ Ocazie rară. Transport marfă 1 t, 150-190 lei/km. Telefon 211392.

■ Executăm lucrări de DACTILOGRAFIE, preț minim. Telefon 172240 sau 148426.

■ S.C. 6M repară frigidere de orice tip, la domiciliu. Asigurăm garanție și calitate. Telefon 251006 și 147177.

■ Transport 1,5 sau 2 t sau 5 mc marfă sau 12 persoane cu microbuz, convenabil. Telefon 179368.

■ Executăm confecții metalice diverse, seriozitate, preț avantajos. Telefon 174143.

■ Transport marfă cu camion IFA 5t, acoperit cu prelată, numai interurban. Telefon 110838.

■ Executăm chei de contact și de portiere, pentru auto străine și românești. Telefon 112289 și 250235.

■ Transport 4,5 t, camion acoperit, 295 lei/km, cu TVA. Telefon 250235.

■ Depozităm marfă, pentru timp limitat, pentru societăți comerciale. Telefon 250235.

■ Filmări video de înaltă performanță, S-VHS, efecte speciale, montaj, coloană sonoră, numai pentru cunoscători și profesioniști. Telefon 142528.

■ Filmări video, fotografii pe Kodak, impecabile. Telefon 153735.

■ Proiectare, execuție conctrucții provizorii, modulate, chioșcuri, rafturi, amenajări interioare, reclame, înființare, dizolvare SRL, acte adiționale, documentații PSI, avize Sanepid, Primărie. Comision 20-150 mii lei, funcție de complexitatea serviciului; intermedieri, comisionări la domiciliul clientului. Telefon 175437, sau hotel Ceramica, cam. 69. Tudor Vladimirescu nr. 103 A.

■ Contabil autorizat, cu sediul la 100 de m de Piața Chirilă, execut lucrări complete pe computer, pentru societăți comerciale. Telefon 171738.

■ Transport marfă cu microbuz VW Transporter, max. 1t și cu Mercedes, max. 2 t. Telefon 114676.

■ Instalator, îmi ofer serviciile, montez set Olivia, Melania. Am baterii cu duș flexibil, inox. Telefon 152794.

■ Efectuez transport de persoane cu autoturism străin. Telefon 125880.

■ Transport marfă (max. 1t) cu Ford Tranzit. Decontare legală. Telefon 117727 și 137281.

■ Transport persoane și marfă cu Dacia, pe orice distanță, preț negociabil. Asigur confort și siguranță. Telefon 120910.

■ Servicii reprezentanță firme. Telefon/fax 032/173147.

■ Contabilă, cu vechime, experiență și atestat în noua contabilitate, țin evidență contabilă completă. Telefon 153609.

■ Transport persoane (marfă) cu Dacia 1310, preț 120 lei/km. Telefon 117374.

■ Transport marfă cu dubă 1t, preț 150 lei/km. Telefon 117374.

■ Efectuez lucru de mînă: croșetat, cusătură artizanat etc. Telefon 176733, orele 14,00-21,00.

■ Transport marfă și persoane, pe orice distanță, cu Aro 10, cu sau fără remorcă, foarte ieftin. Telefon 179818.

■ Zugravi serioși executăm de urgență zugrăveli simple, calciu, reparații, vopsitorie. Telefon 161851.

■ Repar frigidere la domiciliul clientului. Garantez un an. Telefon 117814; 111242.

■ Ingineri specialiști, executăm reparații aparatură electronică (tv, video, radiocasetofoane), la domiciliul clientului. Asigurăm garanție. Telefon 162633.

■ Transport marfă (2t) cu dubă închisă, 200 lei/km și 6000 lei/h staționare. Telefon 157317.

■ Montez telecomenzi, cu 55 programe, pentru televizor color, selectoare superbandă, sunet bistandard. Telefon 134704.

■ Ingineri efectuăm reparații tv color, AN, adaptări norme sunet. Telefon 128796.

■ Transport marfă, orice distanță, cu microbuz (1,2 t) marca Ford, sau îmi ofer serviciile unei firme serioase. Telefon 166535.

■ Sudor autorizat execut orice fel de confecții metalice, cu și fără materialul clientului. Telefon 173498.

■ Transport marfă cu autocamion de 7,5 t, basculant, carosabil pe orice distanță, la preț foarte avantajos. Telefon 114367.

■ Reprezentanță oferim service (reparații) tv color, bandă sunet. Garanție. Dispecerat: telefon 155126, 162333.

■ Specialiști depanăm tv AN și color, la domiciliu. Seriozitate. Telefon 158379.

■ Tehnoredactare lucrări de diplomă, proiecte, grafice pe calculator. Telefon 129477.

■ Rebobinez difuzoare de orice putere (ofer garanție), reparații electronice, mecanică fină. Telefon 136572.

■ Inginer repar la domiciliul dvs. tv color, videocasetofoane. Modificări normă sunet tv sau video (TVR1, TVR2, EN, Tele'M) bistandard. Telefon 175950.

■ Depanăm la domiciliul dvs. tv color și AN. Trag în bandă sunet EN, TVR1 și TVR2, pentru tv și videocasetofoane. Telefon 171100.

■ Arhitect autorizat execut proiecte complexe pentru orice tip de construcții. Obțin autorizații pe construcție. Telefon 132993.

LOCURI DE MUNCĂ

SC LACTIS SA IAȘI organizează în ziua de 13 ianuarie 1995, ora 9,00, la sediul societății din Iași, str. Metalurgiei nr. 8, ***concurs pentru ocuparea următoarelor posturi vacante***:
● doi economiști pentru biroul financiar contabil
● un revizor contabil.
Condițiile de participare la concurs sînt: ■ studii superioare de specialitate ■ vechimea în specialitate de minimum 5 ani ■ domiciliul stabil în mun. Iași. Tematica pentru concurs, precum și alte informații se pot lua de la compartimentul personal al societății.

SC ELECTRA SRL
avînd ca obiect de activitate producția de echipament electrotehnic industrial,
angajează
cu carte de muncă, o
economistă
pentru contabilitate - secretariat. Vîrsta maximă 35 ani. Așteptăm oferte la sediul firmei din șos. Nicolina 919, tronson II, parter, telefon **032/126276.**

■ Școala Normală "V. Lupu" Iași anunță concurs pentru ocuparea a două posturi pedagogi, două posturi supraveghetori noapte și un post muncitor îngrijire. Concursul va avea loc pe 4 ianuarie 1995, la ora 9,00, la Școala Normală "V. Lupu", cu sediul în aleea M. Sadoveanu nr. 46. Relații suplimentare la telefon 147396. S.C. angajez tonetari serioși. Telefon 127581, între orele 17,00-21,00. (5992)

FELICITĂRI

LA MULȚI ANI

În această zi frumoasă,
Îți doresc succes în viață,
Numai zile zîmbitoare,
Numai răsărit de soare.
Te stimez și te iubesc și din suflet îți doresc multă sănătate, bucurii și "LA MULȚI ANI!", pentru
MARINA SMEREA
din Voinești, jud. Iași cu ocazia aniversării zilei de naștere din partea prietenului Ovidiu.

Fie ca aniversarea de astăzi să-ți aducă în suflet pacea florilor, raze de soare pe buzele luminate de zîmbet, multă căldură revărsată spre cei ce te înconjoară cu dragoste și îți doresc din inimă
LA MULȚI ANI!
Cu dragoste pentru
CRISTI BĂDULET
de la Claudia

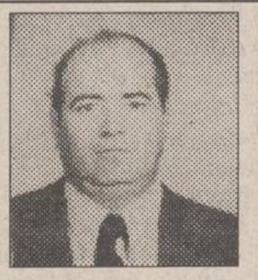

■ Cu ocazia ieșirii la pensie colectivul Spitalului Militar Iași urează dragului lor coleg și prieten Cojocaru Teodor multă sănătate, pensie lungă și "La mulți ani!" (783107)

MESAJE

■ Ines, de oriunde ai fi, sună-mă. Ștefan. (783121)

PIERDERI

Cine a pierdut niște chei în strada Lascăr Catargi este rugat să vină la sediul de Mică Publicitate de la "Materna" în zilele de joi, vineri, orele 8,00-13,00.

■ Pierdut livret militar cu seria BI nr. 050509, pe numele Fișer Robert. Îl declar nul. (783057)

■ Pierdut abonament pe numele Dumbrăveanu Gheorghe. Îl declar nul.

■ Pierdut legitimație veteran de război pe numele Lupu Gheorghe. O declar nulă.

■ Pierdut foaie de parcurs cu nr. 506457 aparținînd S.C. ALIMENTARA S.A. Se declară nulă. (5993)

DIVERSE

CONSILIUL NAȚIONAL AL ÎNTREPRINDERILOR PRIVATE MICI ȘI MIJLOCII DIN ROMÂNIA - Filiala Iași
Vă informăm că sîntem în contact cu **CENTRO ESTERO - CAMERE COMMERCIO PIEMONTES TORINO** care, printre alte activități, editează un buletin care se numește *"Richieste & Offerte DAL MONDO"* și care publică oportunități de afaceri din întreaga lume. Avînd în vedere că buletinul are un tiraj de 50.000 exemplare adresate întreprinzătorilor italieni, considerăm că aceasta este o ocazie deosebită pe care o putem folosi pentru mediatizarea oportunităților de afaceri românești. Pe toți cei interesați ca anunțurile lor să fie publicate **GRATUIT** în acest buletin îi așteptăm pentru înscrieri și alte informații la sediul nostru din str. Florilor nr. 2, sau la tel. 112026, zilnic, între orele 9,00-17,00.

Agenția de turism TOTEM
REVELION
Bușteni - 108.000 lei
Cabana Urlea (Făgăraș) - 47.000 lei
Vatra Dornei, Căciulata.
Tabără montană 4-8.1.1995
Cabana Valea Sîmbetei - 16.500 lei.

Farmacia SALVIA din str. Cuza Vodă nr. 1, telefon 210340 anunță următorul program:
31.12.1994
orele 8,00-16,00,
1.01.1995
orele 9,00-14,00

SC NATIONAL PROTGUARD SRL - Filiala Iași, prin CLUBUL DEFENSIV NPG și ASOCIAȚIA CIVICĂ "COPIII PENTRU COPII", prin Cercul de Sport și Turism organizează începînd cu luna ianuarie 1995
CURSURI INTENSIVE DE AUTOAPĂRARE
pentru toate vîrstele. Elevii între 7 și 18 ani vor beneficia de avantaje. Înscrierile se fac la Sala de Sport a Academiei Agronomice Iași (capăt Copou, tramvaiele 1, 4, 8, 13) unde se vor desfășura și cursurile. Doritorii se vor prezenta cu actul de identitate, iar elevii vor avea și actul de școlaritate, în zilele de 28, 29, 30.12.1994, orele 8-10.
Relații suplimentare la telefon 142754, zilnic orele 20-22.

Doriți, în sfîrșit, să fiți propriul dvs. șef?
Vă oferim un răspuns, dacă expediați acest talon și adresa dvs. la:
"Idei de afaceri"
- Fast Business, OP 54, CP 46, București. (M4)

Datorită unui accident regretabil, colecția cotidianului MONITORUL a fost descompletată. Rugăm pe toți cei care ne pot sprijini la refacerea acestei colecții să se adreseze redacției. Exemplarele lipsă vor fi achiziționate contra cost, la prețuri negociabile.
Relații la telefon 172557, interior 16 sau 145610.

ULTIMA ORĂ

VÎNZĂRI

■ Vînd telefon "Satelite", cu antenă, sigilat, 100.000 lei. Telefon 117919. (783074)

■ Vînd vin alb Ottonel și roșu fragă, negociabil. Telefon 111744. (783070)

CUMPĂRĂRI

■ Cumpăr apartament 3 camere - parter, zonă ultracentrală. Telefon 116998. (783069)

COMEMORĂRI

■ Ziua de 29 decembrie era sărbătoare pentru noi, acum ai fi împlinit 49 de ani, dar soarta a făcut să fii departe de cei șase copii ai tăi pe care i-ai lăsat de 9 luni fără mîngîierea și sfatul tău bun. Ne lipsești tare mult, dragă mamă, GEORGETA URSACHI. (783071)

LOCURI DE MUNCĂ

■ Angajez strungar categoria IV-VI, vîrsta maximă 40 de ani. Informații la telefon 170286, orele 9,00-13,00. (783067)

PIERDERI

■ Pierdut cocker spaniel negru. Telefon 136541. Ofer recompensă. (783072)

■ Familia (persoana) care a cumpărat din Piața Dimitrov (Independenței), în ziua de 19 sau 20 decembrie un pekinez pufos de culoare bej (maro) cu alb, cu o cureluță roșie la gît, este rugată să ne contacteze la numărul de telefon 152370, 112567. Precizăm că pekinezul urmează un tratament lunar strict și este foarte urgent. Oferim recompensă și celor ce pot oferi relații sigure. Mulțumim anticipat. (783073)

FRESCO
MADE IN ITALY

Reprezentanța
FRESCO
Iași
Str. Aleea Rozelor nr. 8
sc. B, et. II, ap. 12,
telefon/fax 132607

LA MULȚI ANI!

NATIONAL PROTGUARD
societate de pază și protecție
vă oferă următoarele servicii:
- servicii de pază și protecție pentru sedii de firme, imobile de birouri și reședințe personale;
- servicii de pază și protecție pentru magazine și depozite;
- servicii de pază și protecție pentru complexe hoteliere și restaurante;
- servicii de pază și protecție pentru ambasade și consulate;
- servicii de pază și protecție personală (bodyguard);
- organizarea de primiri de delegații și acțiuni de protocol în regim de V.I.P.;
- servicii de pază și protecție pentru transportul de valori și pentru manifestări publice (conferințe, expoziții etc.);

Totodată, societatea noastră urează cu ocazia sărbătorilor de iarnă, tuturor beneficiarilor și colaboratorilor, un călduros
LA MULȚI ANI!

CEASURI ELVEȚIENE FĂCUTE PENTRU GENERAȚII

CANDINO DOXA TISSOT
LA RAIONUL DE BIJUTERII AL MAGAZINELOR **COLIERUL**
(lîngă Tribunal), **VOGUE** și **COMPLAY** (din Botoșani)
zilnic: 10.00 - 17.00
Comenzi speciale sau informații: Firma **NEST**, 6600 Iași, Casa Modei (mezanin), tel. 032/ 117596

SC DIVAS IMPEX SRL
Str. G. Ureche nr. 3, bl. W. Mărăcineanu-parter (în spatele tribunalului). Tel. 117830, 115923.
Program: 9,00-17,00, sîmbătă 9,00-12,00.
vinde televizoare en gros, en detail, cu plata în rate
● Royal ● Goldstar ● NEI ● NEI (bifonic) ● Olympus ● Grundig ● Megavision ● Audisonic ● Sharp ● Toshiba ●

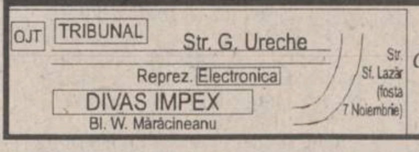

Cu adevărat, cele mai mici prețuri din Iași!

Strada Platou Abator nr. 5. Telefon 174935, fax 177235

vă oferă:
Alcool rafinat 95,5° - 1440 lei
Alcool rafinat 87° - 1190 lei
Vodca Party 36° - 825 lei
Vodca Romanian Club 42° - 960 lei
Vodcă 33° - 765 lei
Rom Extrafin Romanța 38° - 890 lei
Rom superior 32° - 790 lei
Alcool sanitar 80° - 750 lei
Rachiu extra 25° - 625 lei
Rachiu extra 30° - 760 lei
Secărică - 32° - 810 lei
Prețuri fără TVA
Sticle Euro 1/2

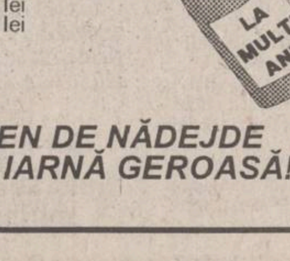
LA MULȚI ANI!

UN PRIETEN DE NĂDEJDE PENTRU O IARNĂ GEROASĂ!

Agenți comerciali!
Aveți cele necesare decorării și înfrumusețării vitrinelor și spațiilor interioare, pentru **LUNA CADOURILOR și SĂRBĂTORILE DE IARNĂ?**
Magazinele DECORA și DUET
(str. I.C. Brătianu 36, între cofetăria Opera și restaurantul Cina și, respectiv, b-dul Ștefan cel Mare și Sfînt, bl. B2, parter, vis-à-vis de magazinul CENTRAL).
au pregătite pentru d-voastră tot ce v-ați putea dori:
■ **minunate jucării de iarnă**
■ **MOȘI CRĂCIUN muzicali**
■ **instalații de pom muzicale**
■ **globuri, steluțe, ornamente**
■ **brăduți și plante decorative de sezon**
Sunați acum și designerii noștri se vor deplasa la sediul d-voastră pentru a realiza cele mai frumoase decorațiuni de sezon.
S.C. A&D NERIO S.R.L.
Telefon 032/147165.
Program zilnic 8,oo-20,oo, duminică 10,oo-14,oo

MONITORUL MAGAZIN

Brigitte Bardot, o stea nemuritoare

Fosta vedetă de cinema al cărei chip și trup au ajutat-o să devină una dintre personalitățile acestui secol, și care a fost timp de mulți ani cea mai frumosă femeie din lume, are acum o fundație proprie care se ocupă cu protecția și apărarea drepturilor animalelor. Deseori poate fi văzută parcîndu-și furgoneta veche lîngă micul său sediu situat în apropierea Jandarmeriei din St. Tropez. Poartă jeans maro strîmți și o jachetă din piele. O pereche de ochelari de soare masivi îi ascund trăsăturile încă memorabile, deși au trecut nu mai puțin de 40 de ani de cînd era în vogă. Cu toate acestea, trupul, vocea și modul ei deosebit de a vorbi i-au rămas aceleași.

De fiecare dată la apariția ei, trecătorii se adună sau se opresc să o vadă. Unii au aparate de fotografiat, dar majoritatea încearcă să o filmeze cu ajutorul camerelor video. Curioșilor ea le arată animalele rătăcite aflate în grija ei și celor care promit că vor fi stăpîni buni, le oferă o pisică sau un cîine. Totuși, niciodată nu sînt destui doritori astfel încît fiecare protejat de al ei să-și găsească un cămin. Cei mai mulți, turiști sau localnici, se mulțumesc s-o fotografieze, deși o mare parte dintre ei nu erau născuți pe vremea cînd ea interpreta primul rol.

Prezența fascinantă a acestei femei, puterea de seducție pe care a avut-o în tinerețe, au contribuit la ceea ce s-a numit revoluția sexuală a anilor '60. Deși a rămas la fel de atrăgătoare, generațiile de azi nu o cunosc pe Brigitte Bardot așa cum era în perioada în care viața ei era dedicată celei de a șaptea artă. Chiar dacă este greu de crezut, nu și-a dorit niciodată să devină un star de cinema. Ura actoria, dar prin jocul ei intenționa să exprime adevăratul sens al libertății sexuale. Nu a fost doar o nonconformistă care și-a trăit viața înainte ca expresia "emanciparea femeii" să fie inventată. Ea a luptat pentru această idee, întruchipînd pe ecran femeia - copil care știe să obțină totul de la viață. Nebuniile ei (nu doar cele de pe ecran) au înflăcărat imaginația multora la sfîrșitul anilor '50, reprezentînd o amenințare pentru valorile și concepțiile victoriene care au condus societatea occidentală de pînă atunci. Aceasta a transformat-o din actriță în fenomen social.

Născută pe 28 septembrie 1934 la Paris, într-o familie burgheză, Brigitte se considera o micuță fată obișnuită, deloc atrăgătoare. Părul rar, dinții prea mari, vocea groasă și acneea juvenilă i-au creat destule complexe. De o timiditate penibilă, ea dovedit aptitudini deosebite pentru dans, motiv pentru care a luat lecții de la vîrsta de 7 ani. La 14 ani marele ei vis era să devină balerină. Mai tîrziu a apărut posibilitatea de a lucra ca fotomodel. Editorul revistei de modă "Jardin des modes", prieten al mamei ei, i-a publicat, în martie 1949, prima fotografie. Apoi a apărut imediat pe coperta cunoscutei reviste "Elle". Acesta a fost momentul în care a remarcat-o cel ce avea să devină cunoscutul regizor Roger Vadim. El i-a propus să dea o probă pentru un rol și astfel, în cîteva săptămîni, a început marea lor aventură.

În cadrul emisiunii "Cinematograful de artă", azi, 29 decembrie 1994, ora 22,00, programul 2

Iuliusz Machulski - "Un spion la Odessa" ("Dejà vu")

Există o remarcabilă școală cinematografică poloneză. Explozia valorică a filmului polonez își are originea în acel sector al cinematografiei înființat chiar în timpul celui de al doilea război mondial de către regizorul Alexander Ford, în cadrul Diviziei "Kosciusko". Dar trebuie să avem în vedere și acea strălucită Școală superioară de cinematografie din Lodz, una dintre cele mai serioase și mai valoroase din Europa, ale cărei cursuri le-au urmat aproape toți cineaștii polonezi ce s-au afirmat în perioada postbelică. În filmul de animație îi reținem pe Walerian Borowezjk și pe Jan Lenica, în prezent în Franța. În filmul documentar se reține numele Wandei Jakubowska, una dintre inițiatoarele asociației de avangardă "Start". În filmul de ficțiune, să amintesc pe cei mai valoroși, nu puțini: Andrzej Munk, mort, la numai 40 de ani, într-un accident în timpul turnării filmului "Pasagera"; Roman Polanski, după Luis Buñuel, cel mai original și mai valoros reprezentant al suprarealismului în cinematografie, cu un statut de regizor internațional: Christoph Zanussi, recunoscut pentru celebritatea sa dar și pentru poezia sa; Andrzej Wajda, o impresionantă conștiință civică și artistică; Jan Rybkowsi; Jerzy Kavalerovicz; Jerzy Skolimowski; Krzisztof Kielowski etc. De reținut că la Școala superioară de cinematografie din Lodz sînt admiși numai cei care au absolvit măcar o formă oarecare de învățămînt superior. Se consideră, pe bună dreptate, că meseria, că profesiunea, că vocația de regizor necesită în afară, în primul rînd, de talent, născut, iar nu căpătat, experiență, cultură, o maturizare a simțirii, a gîndirii, a rostirii.

Fiecare regizor, dintre cei amintiți, măcar, își are stilul său propriu, temele preferate, o optică personală, o viziune proprie. Îi unesc, însă, două trăsături ce sînt specifice temperamentului polonez, artelor, culturii poloneze, și anume, exaltarea, frenezia.

- Juliusz Machulski, născut în 1955, face parte din generația tînără de regizori de film. Și el, ca și ceilalți, a urmat cursurile Școlii superioare de cinematografie din Lodz. Debutează cu un film pentru televiziune, 1979, "Bezposrednie polaczenie" ("Legătură directă"). În comparație cu predecesorii săi, el aduce o preferință pentru comedia polițistă. Dar el nu realizează această formulă cu crispare, nu o ia în serios. Nu se observă la el intenția de "a confecționa" filme polițiste de consum. El pare că se amuză numai și ne propune și nouă să ne amuzăm. Într-un fel, ca atitudine, ca optică, aminteste de Alfred Hitchcock. Filmul de debut, în afara televiziunii, "Vabank" (1981), este reluat în "Vabank II", în 1984. De reținut, de asemenea, în 1983, "Seksmisja" ("Șase misiuni"). Și filmul din 1987, "Kingsajz" ("King Size").

Filmul "Un spion la Odessa" (1989) este construit pe schema filmelor polițiste nord-americane pe care le parodiază, aici. Este vorba de un mafiot din Chicago trimis la Odessa, deci în vastul "imperiu al răului", undeva, pentru a lichida un trădător ce se ascunde acolo. Dar această poveste, banală, în fond, este un inteligent pretext pentru a ironiza, pentru a persifla, pentru a recurge la un limbaj aluziv, pentru a privi unele locuri, unele situații, chiar tensionate, cu umor, altfel spus, cu detașare. Avînd în vedere optica sa, tonul său, filmele sale, ca și acesta, pot fi considerate tentative, valoroase din punct de vedere artistic, și acesta este lucrul cel mai important, privind o specie cinematografică atît de compromisă prin intenții comerciale.

(Mircea DUMITRESCU)

LUMEA SPRE CARE NE ÎNDREPTĂM

Amenințată de singurătate, o femeie de 159 kg și-a ucis soțul

Poliția din Texas a anunțat marți arestarea unei femei care a mărturisit că și-a ucis soțul fiindcă o amenințase cu părăsirea dacă nu slăbește, informează REUTER. Gwendolen Nash, în vîrstă de 58 de ani și cîntărind 159 kg, a chemat poliția la primele ore ale dimineții pentru a recunoaște că și-a împușcat soțul în timp ce dormea, a precizat căpitanul de poliție, Travis Hall. "Ne-a spus că o amenințase că o va părăsi, avînd în vedere că, practic, era dependentă de pat datorită greutății", a afirmat Hall. Dimensiunile apreciabile ale lui Gwendolen au impus transportarea ei la închisoarea districtuală cu ambulanța, unde corpolenta asasină este deținută în arest preventiv, cu o cauțiune stabilită la 25.000 de dolari, a adăugat Hall.

Pantera Neagră ucide într-un acces de furie

Fostul campion de lupte zimbabwean, Oliver Tengende, s-a sinucis după ce și-a omorît iubita și pe sora acesteia în timp ce urmăream programul la televizor, au informat miercuri surse ale poliției, preluate de REUTER. Tengende, în vîrstă de 49 de ani, s-a împușcat în cap marți dimineață într-o biserică din Harare, după ce se confesase preotului. Fostul campion, supranumit Pantera Neagră, a devenit ucigaș într-un acces necontrolat de furie, în timp ce-și acuza prietena și familia acesteia că "s-au îndrăgostit de banii lui". Tengende a fost achitat anul trecut de acuzația de crimă, în urma unei anchete consacrate elucidării condițiilor în care murit soția sa, Nomsa, otrăvită, conform rezultatelor autopsiei.

Autoritățile de la Beijing nu vor renunța la calendarul gregorian

Deși în mod oficial sînt atei, liderii chinezi nu vor renunța la calendarul creștin, mai ales că structura acestuia le convine, au anunțat miercuri surse oficiale de la Beijing, citate de REUTER. Experții Observatorului astronomic de pe Muntele Roșu au dezminițit categoric zvonurile potrivit cărora, din 2001, China va adopta un calendar propriu. "Actualul calendar a fost acceptat și utilizat de întreaga lume. Această problemă ar trebui abordată cu mare grijă", a apreciat astronomul He Yunan. Potrivit zvonurilor care circulă în lumea astronomilor din China, anul ar urma să fie divizat în patru perioade. Prima lună a fiecăreia dintre aceste perioade va avea 31 de zile, iar următoarele două luni vor avea fiecare cîte 30 de zile. A 365-a zi a anului, respectiv a 366-a zi, în cazul anilor bisecți, vor purta un nume special și nu vor aparține unei anumite luni sau săptămîni.

După momente de furie, s-a redeschis expoziția de "cîini împăiați"

Controversata expoziție daneză de "cîini împăiați", care a provocat isterie iubitorilor de animale, ajungîndu-se pînă la devastarea standurilor, s-a redeschis miercuri, au informat organizatorii, citați de REUTER. Piesa de rezistență a expoziției, care aparține artistului danez Michael Brammer, este intitulată "Credință, Speranță și Iubire cu Prietenii" și înfățișează cinci pui de Labrador împăiați, dispuși în jurul unei inimi de plastic, care acoperă o suprafață de trei metri pătrați. Furia s-a declanșat la începutul lunii cînd s-a aflat că artistul cumpărase puii de Labrador de la o caniserie, după care a cerut să fie uciși și împăiați. Iubitorii danezi de animale au organizat demonstrații violente și au amenințat cu bombe pe organizatorii expoziției, iar un protestatar mai înfierbîntat a atacat "opera de artă" cu un drug de fier. Brammer, în vîrstă de 36 de ani, a declarat că a sacrificat cei cinci cățeluși pentru a atrage atenția opiniei publice asupra milioanelor de animale, din Europa, supuse unor tratamente necorespunzătoare.

SPECIALIȘTI ÎN CALCULATOARE, ATENȚIE !!!

vă puteți cumpăra, vă puteți abona la reviste de specialitate la sediul ziarului Monitorul (Smîrdan 5) sau sediul Monitorul de la parterul magazinului Materna.

ca să nu vă rătăciți, cumpărați o hartă

noi vă oferim hărțile tuturor orașelor mari și țărilor din Europa

la sediul ziarului Monitorul și la sediul de primire anunțuri de mică publicitate de la parterul magazinului Materna.

USA
Frankreich
France
+ EURO GUIDE
Distoguide
Hallwag
Hallwag

TALON MONITORUL

TOMBOLA EXCEPȚIONALĂ DE REVELION

NUMELE:

....

PRENUMELE:

....

ADRESA:

....

....

BI seria: ...... nr.: ....

TELEFON:

....

29 decembrie 1994

Aveți șansa de a vă bucura și mai mult că ați apucat Anul Nou

15 premii de cîte 1.000.000 de lei fiecare!

Pentru a participa la tombola organizată de **S.C. PANGRAN S.A.**, Radio-Televiziunea **EUROPA NOVA** Iași și cotidianul **MONITORUL**, trebuie să cumpărați de la magazinele societății de panificație PANGRAN S.A., în perioada 19-31 decembrie 1994, marfă în valoare de o mie de lei (valoarea a aproximativ două pîini și un pachet de biscuiți). După ce ati cumpărat marfa, vînzătoarea vă poate oferi la cerere un talon PANGRAN de participare la tombolă. În cazul în care cumpărați marfă de două mii lei sau de trei mii lei în aceeasi zi, veti primi două, respectiv trei astfel de taloane. Magazinele PANGRAN (si alte cinci magazine ale S.C. ALIMENTARA S.A. care desfac produsele PANGRAN, magazine mentionate mai jos) vă oferă astfel de taloane pe toată perioada 19-31 decembrie 1994. Pentru a participa la tombolă, trebuie să colectionati 9 (nouă) taloane PANGRAN din zile diferite, nu neapărat în ordine.

De asemenea, în aceeasi perioadă (19-31 decembrie, exclusiv zilele 25 si 26 decembrie), găsiti în cotidianul MONITORUL, în pagina 4 a celei de-a doua sectiuni (sectiunea de SPORT si mică publicitate), un talon de participare la tombolă. Pentru a putea participa la tragere, trebuie să decupați si să colectionati 6 (sase) taloane MONITORUL, din zile diferite, nu neapărat în ordine. Mentionați pe talonul MONITORUL numele dvs., seria si numărul buletinului și numărul de telefon. Taloanele vor fi publicate în ziar începînd de luni.

Cînd veti avea strînse cele 9 (nouă) taloane PANGRAN si cele 6 (sase) taloane MONITORUL, puneti-le într-un plic si predați-le la oricare magazin care poartă sigla PANGRAN sau la unul din cele cinci magazine ale S.C. ALIMENTARA care desfac produsele PANGRAN (magazine mentionate mai jos), unde vor fi introduse într-o urnă.

Taloane PANGRAN puteți solicita si de la următoarele magazine apartinînd S.C. Alimentara S.A., care desfac produsele de panificație ale SC. PANGRAN : Hala Centrală (raionul de pîine), magazinul nr. 65 din Ciurchi, magazinul nr. 2 "Bicaz" din cartierul "Dacia", magazinul nr. 64 din Păcurari, magazinul nr. 80 din cartierul Alexandru cel Bun.

Dacă doriti să aveti sanse mai mari la tragerea exceptională, puteți participa cu mai multe plicuri. În fiecare dintre ele va trebui însă să aveti cîte 9 taloane PANGRAN din zile diferite si cîte 6 taloane MONITORUL din zile diferite. Numai asa plicul este complet si poate fi luat în calcul pentru extragere.

Tragerea exceptională va avea loc în seara de Revelion, într-o emisiune în direct realizată de postul de televiziune EUROPA NOVA Iasi. Din cele 15 premii de un milion fiecare puse în joc, numai 10 vor fi oferite de Revelion. Celelalte 5 premii vor fi oferite cu ocazia unui concurs care va avea loc la sfîrșitul lunii ianuarie, despre care veti afla din timp citind MONITORUL sau urmărind emisiunile postului TV EUROPA NOVA Iasi.

Pentru că tot trebuie să asigurați de la PANGRAN familiei dvs. pîinea cea de toate zilele, pentru că tot trebuie să cumpărați MONITORUL și pentru că tot trebuie să fiți bine dispuși în noaptea de Revelion urmărind EUROPA NOVA, participați la această tombolă cu premii uriase. Nu trebuie să faceti un efort deosebit.

Nu uitați: nu va trece anul și în Iași vor fi 10 milionari în plus.

HOROSCOP

BERBEC

(21 mart. - 20 apr.):

👍 **Persoane binevoitoare vă fac o surpriză mai mult decît plăcută. Propunerea care vi se face întrece toate așteptările dvs. optimiste.**

TAUR

(21 apr. - 20 mai):

👎 **Sînt prea multe noutăți în jurul dvs., nu mai știți cum să reacționați la ele. Vi se pare că sînteți exclus(ă) de la un banchet la care a fost invitată toată lumea.**

GEMENI

(21 mai - 21 iun.):

👍 **Sînteți în centrul atenției, dar vă mai sîcîie totuși cîteva mărunțișuri. Afecțiunea de care vă bucurați vă face să mai uitați din griji.**

RAC

(22 iun. - 22 iul.):

👍 **Concentrați-vă toată atenția asupra legăturilor de afaceri din această perioadă. Va trebui să sacrificați cîteva din plăcerile la care v-ați gîndit.**

LEU

(23 iul. - 22 aug.):

👌 **Sînteți favorizat de împrejurări și susținut puternic de simpatizanți. Trăgeți-vă suflul pentru a putea demara în viteză, vă așteaptă o cursă grea.**

FECIOARĂ

(23 aug. - 22 sept.):

✋ **Explicațiile sînt de prisos, în dragoste contează numai gesturile. Dacă este nevoie, faceți reparația nu prin cuvinte, ci tot prin fapte.**

BALANȚĂ

(23 sept. - 22 oct.):

👍 **Vă preocupă prea mult persoana dvs. ca să mai încapă și altcineva alături. Dacă renunțați la trufie, veți avea numai de cîștigat.**

SCORPION

(23 oct. - 21 nov.):

👎 **Sistemul dvs. de relații s-a blocat într-un moment nu tocmai favorabil pentru dvs. Dacă veți fi luat(ă) la întrebări, căutați un răspuns neangajant.**

SĂGETĂTOR

(22 nov. - 21 dec.):

👌 **Aveți mentalitatea alergătorului de cursă lungă, nu și rezistența lui. Drămuiți-vă eforturile pentru că perspectivele sînt bune.**

CAPRICORN

(22 dec. - 19 ian.):

✋ **Cu toate că ați primit toate asigurările necesare, nu vreți să credeți pînă ce nu vedeți cu ochii dvs. Rezistați la presiunile care se fac.**

VĂRSĂTOR

(20 ian. - 18 febr.):

👍 **Se poate produce o reorientare a activităților dvs. prin voia hazardului. Viața sentimentală trece printr-o perioadă de calm.**

PEȘTI

(19 febr. - 20 mart.):

✋ **Veniturile din această perioadă sînt destul de modeste, norocul nu vă ajută. Vă bucurați, totuși, de cîteva promisiuni de viitor.**

LEGENDA:

👎 **- vă paște ghinionul**

✋ **- prudența e mama înțelepciunii**

👍 **- n-aveți nimic de pierdut**

👌 **- șansa vă surîde**

BIBLIOTECA
CENTRALĂ UNIVERSITARĂ
„M. EMINESCU" IAȘI

PROGRAMUL DE SĂRBĂTORI AL TVR ȘI AL POSTURILOR TV DIN IAȘI

(pag. 4B)

VINERI
30 decembrie
1994
An IV,
Nr. 306 (1062)
12 PAGINI
250 LEI

cotidian de informații
Monitorul

SECȚIUNEA
A
ȘTIRI,
OPINII,
COMENTARII

Director onorific: AUREL LEON
Redactor șef: DAN RADU

Înainte de a anunța Poliția, Salvarea sau Pompierii, sunați la MONITORUL!
17.25.57
14.56.10

Tragedii datorate lipsei de medicamente din spitalele românești

Trei copii într-o luptă inegală cu moartea

Trei copii care se află sub îngrijiri medicale la Secția de Oncologie a Spitalului de Copii "Sf. Maria" din Iași sînt în pericol de a muri din cauza lipsei medicamentelor. Ei suferă de o afecțiune foarte gravă, ***"aplazie medulară"*** (nu li se mai formează sîngele datorită lipsei de globule roșii, albe și trombocite). Copiii trebuie să primească sînge prin perfuzii și să stea internați în mediu steril. Tratamentul necesar bolii se face cu Nopogen (medicament de ultimă oră descoperit recent în Occident), dar spitalul nu dispune de fonduri pentru achiziționarea lui. Numai în prima fază, costul tratamentului se ridică la 2,5 milioane lei pentru un singur copil.

Anabela Tamaș (11 ani, din Roman) s-a îmbolnăvit în urmă cu un an și jumătate, iar în ultimul timp starea sănătății este critică. Mama sa ne-a spus că este șomeră și o parte din banii pentru achitarea unei părți din costul tratamentului l-a obținut plîngînd la ușa ministrului Sănătății și pe la diverse asociații: ***"Pînă și sîngele l-am plătit la Centrul de Recoltare, nimeni nu-ți mai dă pe degeaba".***

Ceilalți doi copii, ***Alina Holman*** (12 ani, din Iași) și ***Ion Udrea*** (15 ani, din Vaslui) sînt într-o stare mai puțin avansată a bolii. Părinții Alinei Holman au reușit și ei să strîngă o parte din bani. Perspectivele de însănătoșire și pentru cel de-al treilea copil sînt sumbre. ***"Băiatul a fost părăsit de multe ori de părinți în spital, deoarece sînt foarte necăjiți. Medicamentul este vital, dar noi nu avem cum să i-l dăm. Pentru că este foarte scump, farmaciile nu riscă să-l importe, singura posibilitate care le mai rămîne părinților care au acești bani, este să apeleze la o firmă din București, care aduce medicamente la comandă"***, a precizat dr. ***Ingrid Miron***, medic la Secția de Oncologie.

Anabela Tamaș (11 ani)

Aproape în aceeași situație sînt și alți copii bolnavi de cancer internați în secție, tratați necorespunzător, doar cu o jumătate din doza de citostatice necesară bolii de care suferă. Lipsa citostaticelor (medicamente folosite în tratarea cancerului, care se fabrică în străinătate) se datorează bugetului foarte mic alocat pentru sănătate. **(Corina GRIGORAȘ - Nord-Est PRESS)**

Furtună în PNȚCD

Valentin Gabrielescu a fost forțat să demisioneze din funcția pe care o avea în partid

Valentin Gabrielescu **(foto)** și-a dat demisia din funcția de secretar general al P.N.Ț.C.D. Timp de patru ore, în cadrul unei ședințe furtunoase, biroul executiv al P.N.Ț.C.D. a dezbătut cazul secretarului general al partidului, creat în urma audierii de către Comisia "Decembrie '89" a președintelui Iliescu. Făcîndu-și mea culpa, Valentin Gabrielescu și-a depus demisia din funcția de secretar general. Deși o parte dintre cei prezenți au solicitat excluderea domniei sale din toate funcțiile pe care le deține, solicitîndu-se chiar și retragerea sprijinului parlamentar, conducerea P.N.Ț.C.D. nu a luat nici o măsură, mulțumindu-se cu aprobarea demisiei. Anterior, în dimineața zilei de ieri, un grup de 14 senatori P.N.Ț.C.D. solicitaseră, printr-o scrisoare adresată domnului Corneliu Coposu, excluderea din Biroul de conducere, coordonare și control a lui Valentin Gabrielescu, căruia i se reproșa:

1. a condus superficial și neglijent lucrările comisiei "Decembrie '89"
2. a manifestat obediență față de Ion Iliescu, acceptînd cu vinovată ușurință punctul de vedere al acestuia în legătură cu evenimentele din decembrie '89, reușind chiar să creeze impresia că P.N.Ț.C.D. ar putea sprijini candidatura lui Ion Iliescu pentru un nou mandat de președinte.

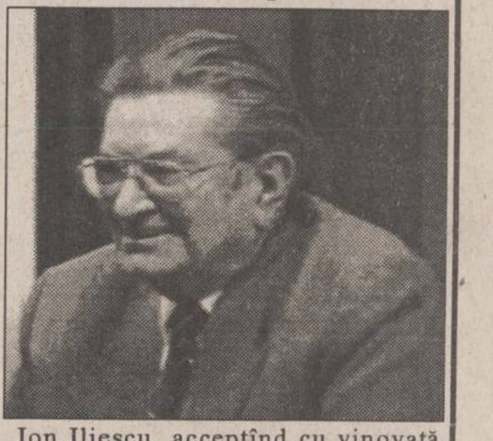

În scrisoare se solicită, de asemenea, suspendarea imediată din funcția de secretar general al P.N.Ț.C.D. **(Mihaela CRISTEA; Lucian GHEORGHIU)**

Djohar Dudaev este hotărît

"Independența sau moartea!"

Liderul cecen ***Djohar Dudaev*** a avertizat că pentru el nu există decît două variante: obținerea independenței sau continuarea luptei, chiar cu prețul vieții. În cadrul interviului acordat cotidianului turcesc "Sabah", Dudaev a subliniat că autoritățile de la Moscova pot pune capăt conflictului. ***"Poporul cecen își cere dreptul la libertate de foarte mult timp. Vom obține libertatea sau o vom pierde o dată cu viața"***, a declarat liderul separatist, citat de REUTER. ***"Rușii au început războiul. Dacă doresc să-l continue, o pot face, deoarece noi sîntem deciși să luptăm pînă la final. Nu avem nici un motiv să facem concesii"***, a mai adăugat el. De asemenea, Dudaev a solicitat statelor care doresc să sprijine lupta poporului cecen să acționeze fără întîrziere. ***În pagina 8A, alte amănunte despre războiul ruso-cecen.***

Senatul l-a învins pe Văcăroiu

■ *Legea pensionării anticipate a fost votată ieri*

Legea privind pensionarea anticipată a fost adoptată joi de Senatul României, după o ședință ce a marcat una din puținele victorii pe care legislativul le-a obținut, în această sesiune, asupra Cabinetului Văcăroiu. Reprezentanții Executivului au încercat, aproape cu disperare, să convingă plenul Senatului că legea ***"nu se impune în această perioadă"***, iar aplicarea ei ar putea genera blocaje financiare care vor afecta și actualii pensionari. ***"Legea ajutorului social rezolvă și problemele persoanelor vizate de această lege"***, a afirmat reprezentantul Ministerului Muncii și Protecției Sociale, prezent la ședința de joi. Punctul de vedere guvernamental a fost susținut și de o parte a senatorilor PDSR și PSM. Totuși, aceștia au evitat să se pronunțe împotriva proiectului, mulțumindu-se să propună fie returnarea legii la Comisie, fie amînarea dezbaterile pînă la începutul sesiunii viitoare. **(MEDIAFAX)**

Scandalul Ames a atins vîrful piramidei

Directorul CIA a demisionat

Casa Albă din Washington a anunțat că directorul CIA - ***James Woolsey*** - a demisionat. Nu a fost prezentat nici un motiv care să justifice această demisie, dar ea survine pe fondul criticilor severe aduse Agenției după arestarea, în urmă cu cîteva luni, a ofițerului CIA - Al. Ames - acuzat de spionaj în favoarea fostei Uniuni Sovietice. Corespondentul BBC relatează că, în alocuțiunea care a însoțit anunțarea demisiei, președintele Bill Clinton nu a făcut nici o referire la persoana care va prelua funcția de director al CIA.

Taxa vamală la importul de autoturisme s-a redus de la 20% la 15%

Limitarea "sensibilă" a importului de autoturisme de către persoanele fizice a determinat Guvernul României să modifice taxa vamală la această categorie de importuri. Printr-o Hotărîre a Executivului, aplicabilă de la 1 ianuarie 1995, nivelul taxei vamale la importul de autoturisme s-a redus de la 20% la 15% din valoarea în vamă a mașinilor. Perioada de aplicabilitate a hotărîrii este limitată la durata unui an calendaristic (1 ianuarie - 31 decembrie 1995).

La Botoșani

A fost inventat portofelul anti-hoț

După cum a recunoscut un membru al conducerii Poliției din Botoșani, maior ***Costică Holca***, adjunctul șefului Poliției municipiului, ***"hoții de buzunare din Botoșani sînt cei mai buni din țară"***. Majoritatea acestora sînt țigani și au acum ca loc predilect al "activității" Germania. Asta nu înseamnă că la Botoșani "locul rămîne gol". După statisticile poliției, furtul din buzunare este infracțiunea cea mai des reclamată. Hoții sînt în general adolescenți care dovedesc o îndemînare deosebită și acționează în grupuri de trei oameni, folosind toate "tehnicile" meseriei, la loc de cinste fiind lama de ras, cu care taie buzunarul, iar la nevoie, atunci cînd este prins, se taie la mînă pentru a impresiona pe cei din jur. Contra hoților de buzunare, un adevărat flagel, în fața căruia poliția se dovedește neputincioasă, doi pensionari din Botoșani, ***Gavril*** și ***Ioan Negură***, au pus la punct ***"portofelul anti-hoț"***. Este vorba de un portofel normal, bărbătesc, care are un buzunărel închis ermetic ce conține o soluție de culoare neagră, cu efect iritant. Hoțul este evident curios să deschidă acel compartiment al portofelului, moment în care este împroșcat cu soluția neagră. Așa după cum afirmă Gavril Negură - inginer chimist pensionar - soluția este rodul cercetărilor sale de pe vremea cînd, fiind în activitate, lucra la o fabrică de lacuri și vopsele. Soluția are calitatea de a fi foarte persistentă, teoretic fiind imposibil de spălat. Deocamdată, inventatorii au construit doar cîteva asemenea portofele care sînt folosite în familie. Interesîndu-ne la poliție în ceea ce privește legalitatea acestei invenții, ni s-a precizat că nu poate exista nici o obiecție, dar că și poliția este curioasă să-i vadă efectele.

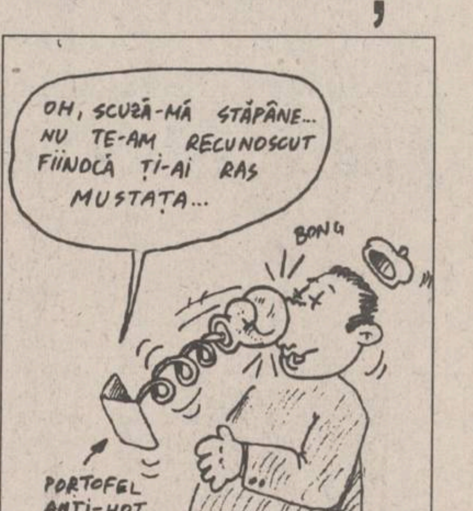
OH, SCUZĂ-MĂ STĂPÂNE... NU TE-AM RECUNOSCUT FIINDCĂ ȚI-AI RAS MUSTAȚA...
BONG
PORTOFEL ANTI-HOȚ

Menționăm că după afirmațiile unui membru al comunității romilor, hoții de buzunare sînt "școliți" cu "specialiști" din București. În 1992 un an de școală costa 10 milioane lei. **(V. GURALIUC)**

NOUTĂȚILE ZILEI

CONTRACTE PENTRU TONETE

Astăzi este ultima zi în care mai pot fi prelungite contractele pentru amplasamentele de tonete și mese pliante pentru comerțul stradal în municipiul Iași. Deținătorii actuali de astfel de amplasamente, care nu s-au prezentat în aceste zile să încheie contractele pentru anul viitor nu vor mai putea beneficia de amplasamente începînd cu 1 ianuarie 1995. Menționăm că astăzi programul comisiilor care prelungesc contractele de închiriere este redus, numai pînă la amiază. Reamintim, pe scurt, condițiile în care se încheie contractele pentru anul 1995:

- plata anticipat pe minimum 3 luni și maximum un an;
- chiria este 33.000 lei/mp/lună - zona I și 24.000 lei/mp/lună - zonele II, III și IV;
- pentru mesele pliante care comercializează presa, cartea, casetele audio și florile chiria este 24.000 lei/mp/lună, indiferent de zona comercială;
- într-un vad comercial o societate nu are dreptul să dețină mai mult de o tonetă sau o masă pliantă. **(Ovidiu LUNGU - Nord-Est PRESS)**

CEC MODIFICĂ DOBÎNZILE

Casa de Economii și Consemnațiuni precizează că, începînd cu 1 ianuarie 1995, dobînzile bonificate la depunerile populației și în conturile de disponibilități ale agenților economici vor fi următoarele:
- 50% /an pentru luna ianuarie la depunerile pe certificatele de economii și de depunere. La aceste instrumente de economisire, dobînda se va stabili lunar;
- 45% /an la depunerile pe libretele de economii pe termen de cel puțin 1 an;
- 30% /an la depunerile pe termen ale agenților economici;
- 20-25% /an la depunerile pe libretele de economii cu dobîndă la vedere, conturi curente personale, obligațiuni CEC cu cîștiguri, conturi de disponibilități ale agenților economici.

GUARD SECURITY SISTEM
Sistemul de investigație, pază și protecție
GUARD SECURITY
oferă, prin agenții săi pregătiți la nivelul standardelor internaționale, servicii de pază și protecție a bunurilor și persoanelor.
LA MULȚI ANI cu bucurii tuturor!
Vă așteptăm la Hotel Continental, cam. 103, tel. 11.40.71

CASINO
HOTEL UNIREA - IAȘI
BOND CASINO MOLDOVA
Încercați-vă șansa din prima clipă a noului an!
Cazinoul din Hotelul UNIREA își deschide porțile pe 31.12.1994, la ora 20,00
O atmosferă de vis vă așteaptă!

MONITORUL DE IAȘI

Datorită efectuării unor reparații

Salariații PANGRAN Iași nu vor primi prea repede dividendele

În urma finalizării formalităților pentru titlul de proprietate asupra tuturor spațiilor deținute de ***S.C. PANGRAN S.A.*** Iași, patrimoniul societății, estimat la 6,9 miliarde lei, a fost acoperit în proporție de 30% de cei 1600 salariați, prin certificate de proprietate. Dividendele însă nu vor fi acordate într-un viitor prea apropiat, datorită efectuării unor reparații a utilajelor. ***"Profiturile, în trecut, se vărsau la bugetul statului, iar sumele destinate retehnologizării erau nesemnificative"***, a motivat ***Aurel Macovei (foto)***, director S.C. PANGRAN S.A. **(C.Ș. - Nord-Est PRESS)**

Astăzi, 30 decembrie

Zi liberă pentru personalul feminin din administrația publică locală

Astăzi, 30 decembrie 1994, întreg personalul feminin din cadrul administrației publice locale (Primărie, Consiliul Județean și Prefectură) beneficiază de o zi liberă, în timp ce bărbații vor avea o zi scurtă de lucru. Ieri, angajații Prefecturii și ai Consiliului Județean Iași s-au întîlnit pentru ultima dată în acest an, într-un cadru festiv. Astfel, salariații Prefecturii au sărbătorit sfîrșitul de an la barul hotelului "Orizont", iar cei ai Consiliului Județean - la bufetul din Casa Pătrată. **(O.L. - Nord-Est PRESS)**

Încă o dovadă că a scăzut nivelul de trai

De sărbători, ieșenii au cumpărat mai puține lozuri ca anul trecut

În perioada 1-15 decembrie, în Iași s-au vîndut aproximativ 300.000 de lozuri ***"Instant lottery"*** și 100.000 de lozuri cu capse, dar se așteaptă o creștere de 10% în perioada sărbătorilor de iarnă. "În fiecare an cresc vînzările în preajma sărbătorilor. Anul acesta au crescut cu numai 10% pentru că există probabil alte priorități: haine, alimente, cadouri" - a afirmat ***Mihai Reteacă,*** șeful filialei Iași a Regiei Autonome a Loteriilor și Pronosticurilor Sportive. **(D.P. - Nord-Est PRESS)**

Pentru că utilajele sînt vechi de 14 ani

"Avicola" SA va fi retehnologizată

Sectorul de creștere a puilor de la ***S.C. Avicola S.A. Iași*** va fi retehnologizat în 1995 prin introducerea de utilaje specifice creșterii puilor, în conformitate cu studiul de fezabilitate întocmit de societate. După cum a afirmat ***Stelian Comșa (foto),*** directorul societății, utilajele de exploatare a păsărilor în baterii au o vechime de 14 ani, iar dejecțiile constituie un factor de poluare a mediului. Noile utilaje vor fi aduse din Belgia, iar prețul lor este echivalent cu 10% din producția din acest an (aproximativ 350 t carne de pui). Achiziționarea utilajelor dă posibilitatea imitării factorilor poluanți, se evită hematoamele și hemoragiile care apar datorită loviturilor cu elemente dure și conferă o creștere liberă, în spații deschise. **(C.S. - Nord-Est PRESS)**

În apropierea Catedralei Mitropolitane din Iași

A fost înălțată o moschee

■ ***sute de musulmani, majoritatea de origine arabă, se roagă acolo, în fiecare vineri***

În apropierea Catedralei Mitropolitane, pe strada Morii, la numărul 20, se înalță o impunătoare moschee, inaugurată recent. Patru-cinci sute de musulmani din Iași se întîlnesc aici în fiecare vineri, pentru a se ruga lui Allah și pentru a citi din Coran - cartea sfîntă a Islamului, revelată credincioșilor prin Profetul Muhammad.

Majoritatea musulmanilor din Iași este de origine arabă. Aproximativ 10% dintre ei s-au stabilit definitiv în Iași. Pe lîngă aceștia, pot fi văzuți însă și zece-cincisprezece români care s-au convertit la islamism. Toți sînt tineri, vîrsta lor fiind cuprinsă între 17 și 35 de ani. Din cele trei ieșence musulmane, una este fiica unui preot.

Moscheea a fost inaugurată la începutul lunii octombrie a.c., cînd credincioșii au organizat, conform tradiției islamice, o masă festivă, la care s-a mîncat friptură de oaie. Slujba religioasă este coordonată de către imamul sirian Abu Saba (n.r. "imam" e un fel de preot, pentru musulmani). În timpul slujbei, bărbații stau în genunchi, pe mochetă, în sala situată la primul nivel, iar în fața lor imamul vorbește la microfon. Femeile ascultă slujba prin difuzoare, într-o sală separată, situată la al doilea nivel. La slujbă poate participa oricine, indiferent de religie, cu condiția să nu fie beat, să fie curat și să se descalțe la intrare. Pentru femei, la slujbă, îmbrăcămintea în stil musulman este obligatorie - regulă respectată cu strictețe chiar și de către femeile musulmane de origine română. Arhitectura clădirii este, firește, specific orientală. Lucrările de construcție au fost finalizate în șase luni - timp foarte scurt pentru ridicarea unei construcții de o asemenea amploare. S-au cheltuit aproximativ trei sute de milioane lei - sumă provenită atît de la musulmanii din Iași, cît și de la centrele islamice din străinătate. Pe acoperiș nu a fost încă montată tradiționala semilună, dar acest lucru se va petrece în viitorul apropiat. **(Nicolae MANOLIU)**

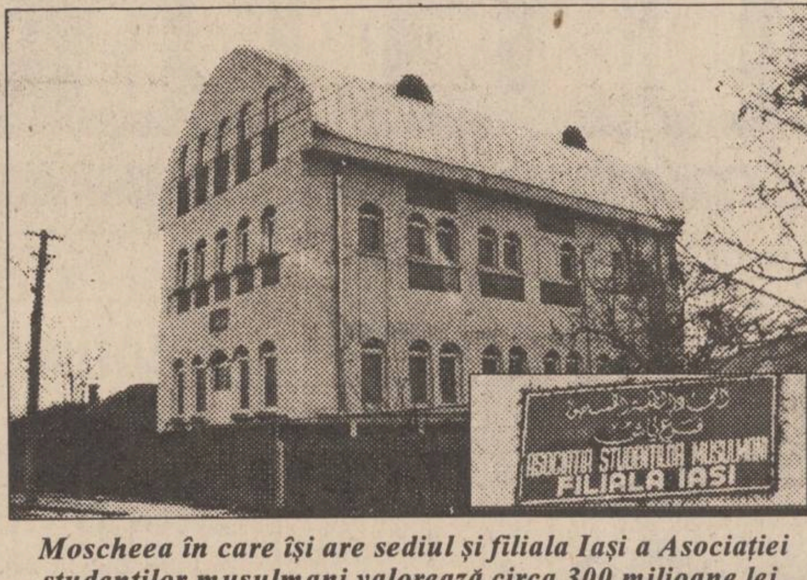

Moscheea în care își are sediul și filiala Iași a Asociației studenților musulmani valorează circa 300 milioane lei.

La cheful de sfîrșit de an

Ioan Amihăiesei a recunoscut că în 1994 administrația a fost prea politizată

Petrecerea de sfîrșit de an, organizată de Consiliul Județean Iași, a avut loc ieri, în incinta cantinei de la demisolul Prefecturii Iași. Cu ocazia deschiderii acestei festivități, Ioan Amihăiesei, președintele CJ Iași, a afirmat: **"Este adevărat că politica a influențat administrația în acest an, lucru care, sperăm, să nu se întîmple și în 1995".**

La această petrecere internă s-a putut remarca absența personalului Prefecturii Iași; salariații au sărbătorit sfîrșitul acestui an la hotelul "Orizont". ***"Este o situație rar întîlnită ca proprietarul să închirieze un alt local pentru a sărbători un eveniment, iar chiriașul să petreacă în casa proprietarului"*** - a mai declarat președintele C.J. Iași. Organizarea acestei festivități în locuri diferite a avut ca principală cauză, după afirmațiile mai multor persoane din cadrul C.J. Iași, răcirea relațiilor dintre prefectul ***Dan Gâlea*** și președintele C.J. Iași, Ioan Amihăiesei. **(Daniel NIȚOI)**

Judecătorii și avocații, două tabere între care se deschide o prăpastie tot mai adîncă

■ ***avocații sînt de părere că Baroul este un fel de batalion disciplinar al Justiției***

În perioada de după 1989, prăpastia dintre cele două ***"tabere"***, a avocaților și a judecătorilor, a început să se adîncească vizibil. Judecătorii, rămași dependenți de o salarizare ce nu are nici o legătură cu volumul de muncă pe care îl depun și legați de fondurile Ministerului Justiției au început să-i vadă cu ochi "răi" pe colegii din avocatură. Argumentele acestei atitudini sînt evidente: avocații nu mai depind de banii primiți de la buget, se pare că au un program mai lejer, pentru ei nu mai există infracțiunea de luare de mită și, în plus, după părerea multor magistrați, mai mult încurcă justiția cu pledoariile lor. În mod cu totul de neînțeles, însă, pentru unii dintre ei, a început să apară un fenomen de ***"migrare"*** a magistraților spre avocatură. Tot mai mulți judecători au dezbrăcat roba, unii după zeci de ani de împărțit dreptatea. Fenomenul este considerat de avocați ca o curiozitate. Mulți nu înțeleg de ce magistrații aleg acest drum. După părerea lor, cîștigurile din practicarea avocaturii sînt cel mult egale cu ale judecătorilor, dar volumul de muncă este mult mai mare. Mulți ne-au spus că unui judecător i se aduc toate probele sub nas și, în funcție de acestea, trebuie să dea un verdict. Pe cînd un avocat trebuie să găsească singur probele, să exploateze punctele slabe din actul de acuzare și să le susțină. După ce au devenit colegi, judecătorii deveniți avocați sînt priviți cu asprime. Sînt considerați oportuniști pentru că s-au folosit de magistratură pentru a deveni cunoscuți, sînt mai căutați pentru că oamenii cred că ar avea influență pe lîngă ceilalți judecători și, nu în ultimul rînd, judecătorii rămași în funcții, cel puțin un timp, continuă să-i trateze pe judecătorii trecuți în avocatură ca pe niște colegi, fără a-i mai bruftului în fața clienților. Mai ales fără a-i apostrofa în fața clientului, deoarece acest lucru, în viziunea avocaților, duce la creșterea prestigiului. În plus, noul avocat nu duce niciodată lipsă de clientelă, mai ales la început, or un avocat tînăr se descurcă mult mai greu.

Motivele care îi determină pe magistrați să renunțe la roba de judecător sînt foarte variate. Unii renunță pentru a nu se mai simți amenințați. Este greu să condamni sute sau poate mii de oameni la închisoare (mai ales că mulți se consideră nedreptățiți sau persecutați) și să-ți menții un anonimat. Alții își doresc mai multă independență. Importante sînt și avantajele materiale, incontestabil mai mari la avocați. În ceea ce privește relațiile cu oamenii, un fost judecător ne-a povestit că sînt mult mai apropiate, mai ***"calde"*** și că, bineînțeles, acest lucru îl face să se simtă mai aproape de oameni. Un alt motiv important pentru care o parte a judecătorilor au renunțat la statutul de magistrat este posibilitatea de a-și deschide un cabinet particular și chiar de a continua, prin copiii lor, o tradiție în justiție, asigurîndu-le, totodată, acestora un loc de muncă.

Cazurile inverse, de avocați care trec în magistratură, sînt foarte rare. În această situație, avocatul este supus unui examen, fapt care trezește nemulțumiri. Deși au aceeași pregătire, avocații sînt supuși unui examen pentru a fi judecători, pe cînd un judecător poate intra în Barou fără nici un fel de testare. Din acest motiv, avocații sînt de părere că Baroul este considerat un fel de batalion disciplinar al Justiției; ei, însă, îl văd pe avocat cel puțin egal judecătorului. **(Adina SCUTELNICU)**

Centrele de închiriat casete video înregistrează pagube serioase de pe urma clienților

■ ***aceștia preferă să-și abandoneze buletinele decît să înapoieze casetele***

Biroul de Evidența Populației din cadrul Poliției Județene Iași are în lucru peste 20 de cazuri în care cetățenii și-au declarat pierdute buletinele de identitate lăsate drept gaj la Centrele de închirieri casete video sau audio din oraș. ***"Aceste fapte au devenit deja un fenomen, oamenii preferă să plătească 400 de lei pentru eliberarea unui nou buletin și să rețină casete video în valoare de 15-20 mii lei"*** - a precizat un ofițer superior din cadrul Poliției. ***"Led Force"***, str. Cuza Vodă, este unul din centrele de închirieri casete video care a înregistrat pierderi importante datorită acestui procedeu de închiriere a casetelor folosind drept gaj un act de identitate. ***Mariana Butunoi,*** vînzătoare la acest centru de închirieri, ne-a relatat cazul lui Liviu Dăcinoi care a luat cinci casete video lăsînd în schimb buletinul și pașaportul pe care nu a mai venit să le recupereze. ***"Știind că o casetă video costă 5000 lei vă puteți imagina ce pagube ne produc acești cetățeni necinstiți"*** a afirmat Mariana Butunoiu. **(Anca SĂLCEANU - Nord-Est PRESS)**

Monitorul analizează răsfrîngerea relațiilor dintre manageri și sindicate asupra economiei

Anul acesta a fost dominat de ofensiva puterii asupra sindicatelor

Activitatea economică a societăților comerciale cu capital majoritar de stat din județul Iași nu a cunoscut o evoluție spectaculoasă pe parcursul anului 1994. Mai mult decît atît, în această perioadă nivelul de trai al cetățenilor din județ a scăzut în mod constant, numărul de șomeri fiind în creștere (la acesta adăugîndu-se numărul de persoane ieșite din evidența Direcției Muncii și Protecției Sociale, oameni care nu mai beneficiază de nici un suport material, în situația în care au rămas fără serviciu).

Deși pare greu de crezut, mișcările sindicale de la firmele cu capital de stat din Iași au fost, în acest an, reduse numeric și de o mai mică amploare față de anii trecuți. Excepție de la această situație fac sindicatele puternice, ca cel al salariaților de la societatea TEROM S.A. (fostul Combinat de fire și fibre sintetice), care a fost singurul ce a avut o serie de acțiuni revendicative importante în cursul anului 1994. Mai mult decît atît, se poate observa că există cazuri cînd managerii firmelor de stat au desfășurat o activitate de intimidare a membrilor conducerii sindicatelor, mergînd pînă la concedierea unor lideri sindicali. În această situație, mișcarea sindicală a fost afectată foarte mult, salariații nemaifiind reprezentați în fața conducerii administrative a firmei la care lucrează. Este de notorietate cazul liderilor de sindicat de la societatea comercială ***IAȘITEX S.A.*** (fosta Întreprindere "Țesătura") din Iași, cărora li s-a desfăcut disciplinar contractul de muncă în urma declanșării, în martie a.c., a grevei generale la această firmă. Menționăm că înainte de greva generală de la IAȘITEX S.A., Vasile Vicol l-a înlocuit în funcția de lider pe Liviu Niță, care a fost concediat ulterior, deși legea îl apără timp de doi ani după eliberarea din funcție. Lui ***Vasile Vicol*** i s-a recunoscut inițial calitatea de reprezentant al sindicaliștilor, după care a fost reclamat poliției, membrii administrației considerînd că a declarat ilegal greva. Remarcăm că după această acțiune a managerului firmei ieșene, ***Dumitru Diaconescu,*** sindicatului de la IAȘITEX S.A. i-a fost practic paralizată activitatea, această organizație fiind eliminată de pe scena activității sindicale ieșene.

Un alt exemplu grăitor este cel al sindicatului de la societatea comercială ***AGMUS S.A.*** (fosta IMAMUS) din Iași, unde în anul 1993 s-au desfășurat puternice mișcări revendicative ale sindicaliștilor. Actualul manager al firmei, Doru Însurățelu, l-a numit, la sfîrșitul anului trecut, pe Neculai Soveja, fostul lider de sindicat, într-o funcție administrativă oarecare în cadrul firmei AGMUS S.A. Ulterior, lui Neculai Soveja i s-a desfăcut disciplinar contractul de muncă, în urma unor abateri pe linie administrativă. După concedierea acestuia, și activitatea sindicală de la firma respectivă a fost redusă foarte mult, iar administrația nu a mai întîlnit nici o opoziție serioasă.

Un caz interesant, în ceea ce privește apariția unor disfuncționalități în activitatea persoanelor aflate pe diferite trepte ierarhice ale unei firme, a fost cel înregistrat la mijlocul acestui an la firma ***FORTUS S.A.*** (fostul Combinat de Utilaj Greu) din Iași. Astfel, deși administrația firmei se afla în negocieri cu liderii unuia din cele treisprezece sindicate ce își desfășoară activitatea la FORTUS, cîteva sute de salariați ai societății au întrerupt aproape șase ore lucrul, ieșind în stradă pentru a solicita satisfacerea unor revendicări salariale. Ulterior, capii acestei acțiuni ilegale au fost concediați, liderii de sindicat desolidarizîndu-se de acțiunea amintită. Nu trebuie minimalizate repercusiunile negative asupra renumelui societății FORTUS S.A., care au fost generate de acțiunea revendicativă a unui număr redus de salariați, acțiune ce a fost urmărită de reprezentanții unor parteneri de afaceri din străinătate, aflați în vizită la FORTUS în acea perioadă.

În afară de situațiile prezentate, nu trebuie uitată situația confuză creată în activitatea sindicală la societatea comercială ***TEPRO S.A.*** (fosta Întreprindere Metalurgică) din Iași. În acest caz, conflictele ce se desfășoară de mai bine de un an între două sindicate ale salariaților firmei, mai bine spus între liderul unuia și fostul lider al altui sindicat, au dus la slăbirea forței sindicale, în ceea ce privește relațiile cu membrii conducerii administrative a firmei TEPRO S.A.

În concluzie, anul acesta s-a evidențiat clar ofensiva declanșată de Putere (de văzut scindarea confederației CNSLR-Frăția pe motive politice) și manageri împotriva sindicatelor. În meciul dintre acești rivali, adeseori cîștigat de sindicate, Puterea și patronatul par să fi pus acum stăpînire pe teren. **(Alin TOCAN)**

În zilele de Crăciun, ieșenii au "produs" mai mult gunoi

În zilele de Crăciun, Regia Autonomă de Gospodărire Comunală (R.A.G.C.) Iași a colectat o cantitate mai mare de gunoi decît în celelalte zile. Astfel, volumul gunoiului menajer transportat de R.A.G.C. la ***"Vărsătoarea" Tomești*** în perioada 23-28 decembrie 1994 a fost de 1400-1500 mc/zi, față de 1000-1200 mc/zi, cît se colecta, în medie, înainte de Crăciun. ***"Totodată în această perioadă a sărbătorilor, am înregistrat și o creștere a actelor de indisciplină ale cetățenilor care - în nenumărate cazuri - preferă să arunce gunoiul pe jos, lîngă tomberoanele goale. De asemenea, avem și cîteva cazuri în care unele societăți comerciale au refuzat să achite regiei contravaloarea serviciilor de colectare, ridicare și transportare a gunoiului"***, a semnalat Dorin Zeciu, inginer-șef al R.A.G.C.

Programul de lucru al regiei în perioada Anului Nou este: în zilele de 31 decembrie 1994 și 2 ianuarie 1995 - program redus, 1 ianuarie 1995 - liber; iar începînd cu 3 ianuarie 1995 - program de lucru normal. **(Ovidiu LUNGU - Nord-Est PRESS)**

MICA INDUSTRIE
SC MICA INDUSTRIE SA Iași, str. V. Alecsandri nr. 6, face cunoscut tuturor chiriașilor săi care dețin spații de producție, de prestări servicii și utilaje că neachitarea obligațiilor bănești pînă la data de 30 decembrie 1994 va duce după sine la rezilierea contractelor respective și licitarea acestor spații și utilaje începînd cu 1.01.1995.

SUCCESUL AFACERILOR
dumneavoastră
prin
TINERETUL LIBER
Pentru reclame și anunțuri de mică publicitate vă puteți adresa
Companiei de Publicitate
NORD-EST
6600 Iași, str. Smîrdan, nr. 5
tel. 032/17.25.57, fax: 032/14.45.77

SPECIALIȘTI ÎN CALCULATOARE, ATENȚIE !!!

COMPUTER GAMING WORLD
1993 BYTE AWARD OF DISTINCTION
PC MAGAZINE
Pick Your Perfect PC
winner
PERSONAL COMPUTER
L'ORDINATEUR INDIVIDUEL
Windows SOURCES
Best Windows Notebooks
CHIP
CADENCE
EDITORS' CHOICE AWARD 1993
COMPUTER SHOPPER
1993 ANNUAL WINDOWS 100 W MAGAZINE WIN AWARD
TOP 10
CODIES
EDITORS' CHOICE
CG&H BEST BUY
PC Computing MVP FINALIST
1993 BYTE AWARD OF DISTINCTION
CHIP

vă puteți cumpăra, vă puteți abona la reviste de specialitate la sediul ziarului Monitorul (Smîrdan 5) sau sediul Monitorul de la parterul magazinului Materna.

Sînt necesare fonduri pentru consolidarea clădirii Mitropoliei Moldovei și Bucovinei

Recent, în cotidianul ***"Monitorul"*** a apărut un articol cu titlul ***"Peretele sudic al Mitropoliei este în pericol de prăbușire".*** Inginerul ***Mircea Precupanu,*** șeful serviciului tehnic al Mitropoliei, a ținut să se precizeze, în cursul zilei de ieri, că nu există pericolul prăbușirii unor ziduri ale Mitropoliei. Există doar probleme legate de apariția unor microfisuri la nivelul turnurilor, însă în opinia inginerului Mircea Precupanu - pot trece zeci de ani pînă cînd fisurile să se mărească. În acest context, rămîne la latitudinea forurilor competente dacă să aloce sau nu, urgent, fonduri pentru consolidarea Catedralei Mitropolitane. **(Dan FODOR)**

TOFAN GRUP SA
Filiala Iași
Str. Ghica Vodă 1B
(demisol)
Telefon 114782
Vă oferă la prețuri avantajoase, următoarele tipodimensiuni de anvelope și camere marca
ROADSTONE
(Coreea de Sud):
155-13, 175-14, 185-14, 195-14
OFERIM GARANȚIE

Retrospectivă MONITORUL: sectorul de stat al economiei ieșene în anul 1994

Un monstru care abia mai respiră

Pe parcursul anului 1994, industria ieșeană s-a concretizat, în cea mai mare parte, printr-un lung șir de evenimente negative. Cele mai mari societăți ieșene de stat din industrie s-au confruntat cu grave dificultăți economico-financiare, concretizate în lipsa de comenzi, lipsa de materii prime și, în consecință, cu lipsa de lichidități. Ca urmare a acestor dificultăți, industria județului a fost zguduită de numeroase mișcări sindicale - mitinguri de protest, greve, reducerea programului de lucru al societăților și disponibilizări masive. În acest an, cîteva mii de salariați din industria ieșeană au îngroșat rîndurile șomerilor din județ.

Prezentăm în continuare principalele evenimente care reflectă grava criză cu care s-au confruntat în cursul anului 1994 societățile de stat din industria ieșeană.

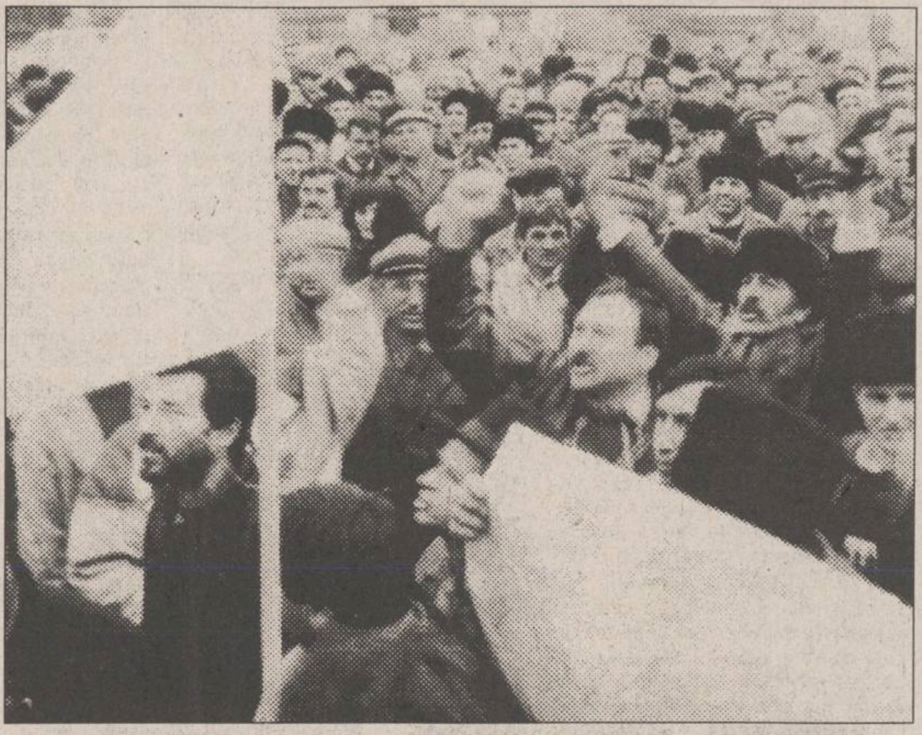

1994 - un an în care au dominat mișcările revendicative și de protest

■ *6 ianuarie* - Directorul S.C. TAXICOM, Eugen Popa, este înlocuit cu Adrian Costin. Firma a înregistrat, la sfîrșitul anului 1993, pierderi de 13 milioane lei;

■ *11 ianuarie* - Datorită lipsei de lucrări și condițiilor climaterice nefavorabile, peste 800 de salariați ai S.C. CONSTRUCȚII FEROVIARE "MOLDOVA" S.A. sînt disponibilizați.

■ *12 ianuarie* - 242 lideri sindicali de la S.C. TEROM S.A. solicită demisia directorului general Corneliu Stan și stabilesc organizarea unui miting de protest împotriva slabei capacități manageriale a echipei de conducere;

■ *14 ianuarie* - Reprezentanții Fondului Proprietății de Stat de la S.C. TEROM își dau acordul de principiu pentru schimbarea conducerii combinatului; în aceeași zi apare în presă o scrisoare a directorului general, C. Stan, care anunță că intenționează să demisioneze din motive de sănătate.

■ *18 ianuarie* - Corneliu Stan demisionează din funcția de director general al S.C. TEROM S.A.

■ *21 ianuarie* - O concluzie stupefiantă: nici un cetățean al Iașului nu vrea să fie director general la Terom, decizie motivată de starea economică dezastruoasă a firmei. Reprezentanții FPS și FPP amînă numirea directorului general.

■ *14 februarie* - cîteva mii de salariați de la TEROM S.A., nemulțumiți de eventualele disponibilizări de personal participă la un miting de protest organizat de sindicat.

■ *22 februarie* - Cîteva sute de angajați de la IAȘITEX S.A. întrerup cîterva ore lucrul, solicitînd plata salariilor restante din 1993.

■ *25 februarie* - Miting de protest la S.C. IAȘITEX S.A. organizat de salariați, care nu mai acceptă primirea unor bucăți de pînză din producția firmei, în locul salariilor.

■ *26 februarie* - Conducerea S.C. TEHNOTON S.A. anunță intenția ca, de la 1 martie, peste 200 angajați să fie disponibilizați temporar.

■ *4 martie* - Numărul șomerilor din județul Iași depășește 71.000 persoane.

■ 10 martie - În funcția de director general al S.C. TEROM S.A. a fost numit, în sfîrșit, Dan Ovidiu Mihăescu.

■ *17 martie* - Grevă generală la S.C. IAȘITEX S.A., principala revendicare a salariaților fiind majorarea salariilor; Liviu Filipescu - directorul Direcției Muncii și Protecției Sociale consideră că greva este ilegală.

■ *18 martie* - Conducerea Regionalei Căi Ferate Iași anunță intenția de concediere a 500 de angajați.

■ *28 martie* - Numărul total al șomerilor din județul Iași a atins cifra de 72.738 persoane.

■ *7 aprilie* - În urma unui control al comisarilor Gărzii Financiare din Iași, S.C. FORTUS S.A. este obligată să vireze la bugetul de stat 500 milioane lei reprezentînd impozite și majorări de întîrziere la plata impozitelor; 200 salariați care continuă greva la S.C. IAȘITEX S.A. se deplasează la Prefectură, solicitînd intervenția prefectului Dan Gâlea pentru rezolvarea conflictului de muncă.

■ *16 aprilie* - Conducerea S.C. TEHNOTON S.A. anunță că oferă un premiu de 200.000 lei persoanei care va găsi soluția ca firma să vîndă lunar produse de 800.000 lei.

■ *4 mai* - Șoferii de la S.C. TAXICOM S.A. declanșează un puternic scandal, refuzînd să renunțe la contractele de locație de gestiune prin care au preluat autoturismele.

■ *5 mai* - 500 salariați de la IAȘITEX S.A. au fost concediați; conducerea desface contractele de muncă ale liderilor de sindicat, pe motive disciplinare.

■ *10 mai* - La două luni de la preluarea funcției de director general al S.C. TEROM, Dan Ovidiu Mihăescu, anunță concedierea a 1200 salariați; scandal între salariații de la S.C. TEPRO S.A., generat de plata diferențiată pe secții a salariilor.

■ *11 mai* - Gheorghe Pițul renunță la funcția de director general al S.C. TEHNOTON S.A.

■ *20 mai* - Viorel Braia cîștigă concursul pentru postul de manager la S.C. SUPREM S.A., înlocuindu-l pe Karl Müller.

■ *25 mai* - La TEHNOTON S.A., 500 angajați sînt trimiși în șomaj tehnic pentru 6 luni.

■ *28 mai* - Încep cercetările Poliției asupra lui Vasile Vicol și Dumitru Ciobani, lideri sindicali la IAȘITEX, administrația firmei învinuindu-i de provocarea unor pagube importante ca urmare a grevelor; Mihai Mărcuță este noul manager al S.C. TEHNOTON; în locul lui Gheorghe Pițul.

■ *1 iunie* - 400 salariați de la S.C. PANGRAN S.A. sînt trimiși în șomaj.

■ *6 iunie* - Din cei 1300 salariați ai S.C. MOLDOPLAST S.A., rămîn în activitate doar 400.

■ *8 iulie* - 40 de angajați de la "Filatura Vlădeni" S.A. solicită destituirea noului director al unității, Dumitru Maxim.

■ *17 iulie* - În funcția de șef al Direcției Teritoriale FPS Iași este numit Toader Berlea, în locul Mircea Balaban.

■ *22 iulie* - Cîteva sute de angajați ai combinatului FORTUS întrerup cîteva ore lucrul, solicitînd majorarea salariilor cu 10%.

■ *27 iulie* - Sindicatul șoferilor de la TAXICOM S.A. demarează procesul de privatizare al firmei, proces nefinalizat pînă la sfîrșitul anului.

■ *29 iulie* - S.C. AGMUS S.A. a fost inclusă pe lista societăților care vor fi restructurate în regim de urgență.

■ *2 august* - La nici patru luni de la numire, Dan Ovidiu Mihăescu - director general la TEROM S.A., demisionează.

■ *11 august* - 150 de salariați ai S.C. MOLDOVA TRICOTAJE sînt disponibilizați.

■ *2 septembrie* - Șoferii de la S.C. TAXICOM S.A. declanșează grevă generală.

■ *8 septembrie* - Explozie de nemulțumire la S.C. TEPRO, datorită neachitării salariilor pe luna august.

■ *29 septembrie* - Noua conducere a S.C. TEROM asigurată de directorul general, Ioan Ardelean, solicită FPS și Ministerului Industriilor credite de 18,7 miliarde lei.

■ *1 octombrie* - 80% din salariații S.C. SUPREM sînt disponibilizați temporar.

■ *22 octombrie* - 80 de concedieri la S.C. LACTIS S.A.

■ *16 noiembrie* - Grevă de avertisment la S.C. NICOLINA S.A., salariații solicită majorarea salariilor; circa 1000 de muncitori de la TEROM S.A. și TOMIRIS S.A. au protestat în fața Prefecturii împotriva situației de criză de la TEROM.

■ *19 noiembrie* - Sindicatul "Nicolina" a fost anunțat că administrația l-a acționat în judecată pentru recuperarea pagubelor provocate de greva.

■ *23 noiembrie* - Conducerea TEROM anunță că, din ianuarie 1995, este posibil ca toți salariații să fie trimiși în șomaj tehnic prin rotație, cîte trei luni.

■ *decembrie* - Conducerea TEROM anunță reducerea programului de lucru al combinatului în ianuarie 1995 cu 4 zile, măsura propusă anterior rămînînd în discuție. Societatea MOLDOPLAST S.A. lucrează cu doar jumătate din salariați, datorită lipsei de materii prime. Conducerile societăților de stat din industria ieșeană acordă salariaților, ca prime de sărbători, sume modice (variind între 0 și 20.000 lei -!).

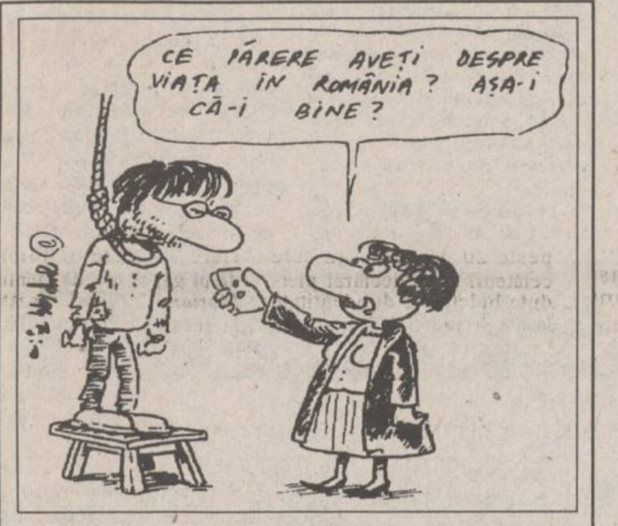
CE PĂRERE AVEȚI DESPRE VIAȚA ÎN ROMÂNIA? AȘA-I CĂ-I BINE?

A fost introdusă o cotă unică de impozit pe profit

În 1994 a continuat procesul de consolidare a structurii legislative care a avut efecte importante asupra economiei românești.

Ordonanța 18 privind unele măsuri de întătire a disciplinei financiare a agenților economici din luna ianuarie a fost unul dintre actele normative care au stat la baza stabilizării macroeconomice relative care a fost realizată în acest an. În esență, prin Ordonanța 18 a fost limitat accesul agenților economici care au datorii la licitația valutară interbancară.

Ordonanța Guvernului privind taxa pe valoare adăugată de la începutul lunii august a introdus o nouă cotă de TVA, de nouă la sută, care va intra în vigoare la 1 ianuarie 1995. Noua cotă va fi aplicată la carne, pește, ulei, lapte și medicamente. Pîinea și presa au fost trecute la cota de 0% de TVA.

Tot în luna august a fost emisă și Ordonanța privind impozitul pe profit, prin care a fost introdusă o cotă unică de impozit pe profit de 38%. Totodată, au fost eliminate și perioadele de scutire de impozit pe profit. Și această Ordonanță intră în vigoare la 1 ianuarie.

Din categoria hotărîrilor guvernului, cea mai importantă este HG 500, privind reevaluarea patrimoniului agenților economici.

Dintre legile adoptate menționăm Legea sponsorizării prin care a fost stabilit faptul că un agent economic poate cheltui pentru sponsorizare cel mult 5% din profitul obținut. Legea pentru combaterea evaziunii fiscale adoptată la sfîrșitul lunii octombrie va avea un impact foarte mare asupra agenților economici, avînd în vedere sancțiunile dure prevăzute pentru cazurile de evaziune fiscală.

Evoluția principalelor prețuri și tarife în 1994

Pe parcursul anului 1994 prețurile au avut o evoluție ascendentă față de 1993, ceea ce a dus la înregistrarea unei rate anuale de aproximativ 65%, față de aproximativ 300% cît fusese în 1993. În continuare, vă prezentăm principalele creșteri de prețuri, în ordine cronologică:

■ *1 ianuarie 1994* - medicamentele s-au scumpit cu 30%.

■ *2 februarie* - pîinea s-a scumpit. Prețul unei pîini "Iași" de 500 g a devenit 190 lei/buc.

■ *10 februarie* - s-a scumpit cu 25% uleiul comestibil produs de S.C. UNIREA S.A.; o sticlă de 0,5 l ulei costa 780 lei.

■ *24 februarie* - a crescut prețul produselor lactate, cu excepția laptelui și a untului.

■ *1 martie* - prețul biletelor de tramvai a fost majorat la 150 lei/călătorie. Tot atunci au intrat în vigoare noi tarife telefonice - un abonament telefonic costa 1500 lei (linie individuală).

■ *3 martie* - s-a scumpit carnea de pasăre - pui, calitatea I - 3100 lei/kg.

■ *10 martie* - s-a dublat prețul de achiziție al laptelui, iar prețul laptelui de consum a devenit 270 lei/l.

■ *17 martie* - s-au scumpit produsele lactate cu 35%.

■ *4 aprilie* - pîinea s-a scumpit din nou cu 6%.

■ *23 mai* - o nouă scumpire a pîinii. Prețul unei pîini "Ceahlău" a ajuns la 315 lei/buc.

■ *27 mai* - aberantă creștere a prețurilor la carne și preparate din carne, produse de S.C. COMTOM, cu 200-300%.

■ *1 iunie* - noi tarife telefonice. S-au scumpit din nou laptele, untul și laptele praf. Un litru de lapte a ajuns 300 lei.

■ *3 iunie* - noul preț la ouă, 90 lei/buc, de la 80 lei/buc.

■ *9 iunie* - ceilalți producători din domeniu au majorat cu 25% prețul peparatelor din carne.

■ *2 iulie* - COMTOM S.A. a redus prețurile la jumătate.

■ *12 iulie* - AVICOLA S.A. a redus prețul la carnea de pasăre.

■ *3 august* - s-au scumpit ouăle la 110 lei/buc.

■ *5 septembrie* - noi prețuri la pîine. O pîine "Ceahlău", 500 g, 380 lei/buc.

■ *1 octombrie* - lactatele s-au scumpit cu 11%.

■ *27 octombrie* - uleiul - 2200 lei/l.

■ *1 noiembrie* - s-a ieftinit pîinea de la 380 lei/buc la 330 lei/buc (pîine "Ceahlău").

■ *9 noiembrie* - S.C. AGROSERVICE a majorat prețurile la carnea de porc.

■ *26 noiembrie* - S.C. COMTOM S.A. a anunțat prețuri uriașe (mai mari cu pînă la 240%) la produsele sale.

■ *3 decembrie* - COMTOM S.A. a redus prețurile în urma presiunilor Ministerului de Finanțe. Creșterea a fost de 15-20%. Pe data de 9 decembrie s-a anunțat că de la 1 ianuarie 1995 prețul de achiziție al laptelui va crește de la 300 lei/l la 500 lei/l.

Înființarea Z.E.L. Iași a fost ratată

În a doua jumătate a anului 1994 agențiile de presă românești au difuzat o informație conform căreia Zona Economică Liberă va fi înființată la Iași doar după 1997, conform unui program secret al funcționarilor de la Ministerul Transporturilor. Deși această informație a fost infirmată ulterior de către acești funcționari, toate demersurile făcute de membrii conducerii administrației locale din Iași privind demararea înființării Zonei la Iași au eșuat. Pentru explicarea refuzului membrilor Guvernului de a accepta demararea acestei acțiuni atît de importante pentru economia județului nostru și, implicit pentru populația întregii zone a Moldovei, Nicolae Văcăroiu a declarat că așteaptă înregistrarea unor rezultate pozitive de către zonele deja înființate. În aceste condiții, este evident că ZEL Iași-Cristești nu va avea nici o șansă de reușită atîta timp cît actualul Guvern rămîne la conducerea destinelor României.

■ *10 mai* - Ministerul Transporturilor avizează favorabil documentația necesară înființării ZEL la Iași.

■ *21 mai* - Guvernul aprobă înființarea ZEL la Brăila.

■ *11 iulie* - Este obținut ultimul aviz favorabil înființării ZEL la Iași.

■ *9 august* - Guvernul anunță că nu va înființa alte zone libere decît după ce primele înființate vor obține primele rezultate pozitive.

■ *noiembrie* - Se desfășoară primele licitații pentru închirierea unor terenuri în Zona Economică Liberă Constanța Sud.

- Documentația ZEL Iași - Cristești este înaintată Președintelui României, Ion Iliescu, pentru ca acesta să susțină această acțiune.

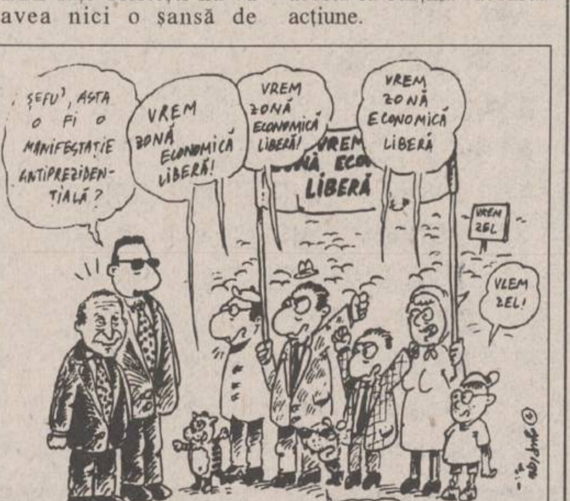
ȘEFU', ASTA O FI O MANIFESTAȚIE ANTIPREZIDENȚIALĂ?
VREM ZONĂ ECONOMICĂ LIBERĂ!
VREM ZONĂ ECONOMICĂ LIBERĂ!
VREM ZONĂ ECONOMICĂ LIBERĂ
VREM ZONĂ ECONOMICĂ LIBERĂ
VREM ZEL
VLEM ZEL!
HAM HAM ZEL!

Principalul eveniment a fost înființarea pieței valutare interbancare

Principalele evenimente din domeniul financiar-bancar românesc înregistrate în cursul acestui an constau în înființarea pieței valutare-interbancare, prin intermediul căreia băncile comerciale își pot stabili singure cursul de schimb al leului românesc în raport cu principalele valute internaționale, în funcție doar de creșterea și oferta înregistrată din partea clienților proprii, agenți economici. În plus, instituțiile bancare au posibilitatea să încheie cu firmele românești și contracte de schimb valutar la termen. În acest fel, Banca Națională a României renunță la monopolul pe care îl deținea în ceea ce privește schimburile valutare, BNR este abilitată în continuare să anunțe cursul valutar mediu, obținut în urma calculului mediei ponderate a tranzacțiilor valutare de pe piața interbancară. Singura modalitate de a controla cursul de schimb leu-dolar american rămîne pentru BNR de a interveni direct pe piață pentru a cumpăra sau a vinde valută.

■ *2 februarie* - Banca Națională a României anunță lansarea pe piață a unei emisiuni de titluri de stat, în valoare de un miliard de lei, care vor fi răscumpărate peste șase luni de statul român. Măsura are scopul de a reduce rata anuală a inflației.

■ *11 februarie* - la Iași încep să apară primele bancnote cu valoare de 500, 1000 și 5000 de lei cărora li s-a scos firul metalic, pierzîndu-și astfel valoarea.

■ *23 februarie* - BNR anunță că valoarea totală a bancnotelor distruse prin extragerea firelor metalice a depășit un milion de lei.

■ *25 februarie* - BNR anunță că acordă despăgubiri celor care au predat bancnotele fără fir metalic.

■ *4 aprilie* - Bacna Comercială "Ion Țiriac" anunță un profit brut de 18 miliarde lei, obținut în 1993.

■ *7 aprilie* - Bankcoop anunță emiterea unei noi serii de trei sute de mii de acțiuni, cu valoarea nominală de 15 mii lei.

■ *23 mai* - intră în circulație bancnota de zece mii de lei.

■ *2 iunie* - are loc una dintre cele mai mari acțiuni de reducere a valorii anuale a dobînzilor practicate de băncile comerciale. Dobînzile plătite clienților pentru depozitele la termen în lei se reduc în medie pînă la 20 la sută.

Pagină realizată de Mihaela BREZEANU, Costel STROESCU și Alin TOCAN

ESTE TIMPUL SĂ OPTAȚI PENTRU CALITATE!
În luna Decembrie, **MARI REDUCERI** de **PREȚURI**
la Magazinul **AVATTI** pentru
TV COLOR:
PHILIPS, SONY, PANASONIC, GRUNDIG ,NEI TXT, MEGAVISION, GOLDSTAR, ORION
aparatură audio-video și produse electrocasnice WHIRLPOOL PHILIPS
Pentru fiecare **televizor cumpărat**, primiți cadou o casetă înregistrată *RADIO CONTACT*.
Condiții avantajoase la cumpărarea cu **PLATA ÎN RATE!**
Informații suplimentare: tel. 112810, 174054

SC "COMPAN" SA IAȘI
Șos. Moara de Foc nr. 2
În vederea emiterii unui nou set de acțiuni, SC COMPAN SA roagă toți acționarii care au cumpărat acțiuni în perioada precedentă, să se prezinte la sediul societății pentru înregistrarea acestora, pînă la data de 20.12.1994.
compan IASI

La Mulți Ani !
ELVILA international
mobilier
TELEVIZOARE COLOR CU ȘI FARA TELETEXT
Etajul I al magazinului SUPERCOPOU
(tel. 032/11.22.20, 211014)
Depozit:
Str. Grăniceri nr. 3-9
(depozite COMAT-
în spatele Unității
de Grăniceri Manta Rosie)
PROGRAM DEPOZIT:
zilnic 9.00-17.00, sîmbăta 9.00-13.00.
ELVILA international

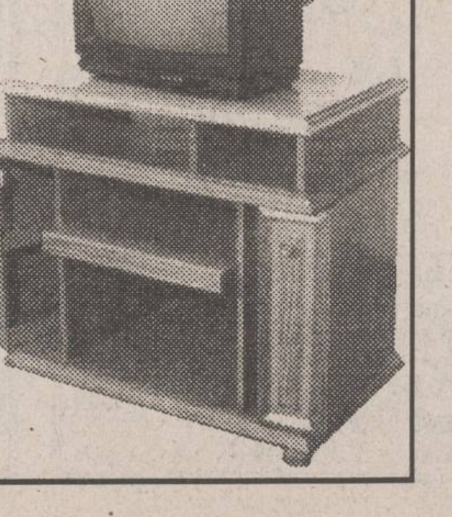

ECHIPAMENTELE
cele mai moderne echipamente de calcul
HEWLETT PACKARD
Calculatoare, imprimante, servere UNIX, împreună cu asistența tehnică și instalarea oferite de **S.C. RADIX S.R.L.** la cel mai convenabil raport preț/performanță
Pentru orice informații sunați la tel. 032/210423 și veți primi
GRATUIT
CATALOGUL COMPLET AL PRODUSELOR HEWLETT PACKARD.
SOCIETATEA COMERCIALA RADIX SRL
Iași 6600 România
Bd. Copou nr. 3,
camera 205 și 215
(clădirea CONSART)
Telefon 210423
HEWLETT PACKARD
Authorized Dealer and VAR

MONITORUL INTERN

Pentru că a trecut de partea puterii

Deputatul Ion Bold a fost exclus din PER

Otto Weber (președintele PER) a anunțat excluderea definitivă din partid și din grupul parlamentar PNȚCD - PER a deputatului ***Ion Bold***. Principalul motiv al acestor excluderi a fost numirea acestuia în funcția de președinte al Forumului Agricultorilor, organism creat de PDSR. Președintele PER a mai precizat că Bold s-a comportat ca un instrument al puterii, el furnizînd conducerii PDSR informații despre opoziție, în general, și despre PNȚCD și PER, în special.

De la 1 ianuarie 1995

Prețul tractoarelor produse la Brașov se va majora cu 20%

În cursul lunii ianuarie 1995, prețul tractoarelor produse de SC "Tractorul UTB" SA va crește cu 20%, a declarat Agenției Mediafax ***Cristian Tătar,*** directorul economic al societății. Luna ianuarie reprezintă o primă etapă în cadrul strategiei SC "Tractorul" de majorare graduală a prețurilor, a adăugat sursa citată. Cristian Tătar a precizat că, pentru acoperirea costurilor de producție, prețurile ar trebui să se majoreze cu 50 - 55% față de nivelul lor actual. Menționăm că, în prezent, prețul unui tractor de 45 CP se situează între 7 și 7,5 milioane lei, în funcție de echipare, iar prețul unui tractor de 65 CP este de 12 pînă la 13 milioane lei.

În Bistrița-Năsăud

Accident rutier soldat cu cinci morți și trei răniți

În dreptul comunei Sieu-Magheruș, jud.Bistrița-Năsăud, a avut loc, pe 28 decembrie, la ora 12,30, un foarte grav accident de circulație soldat cu moartea a cinci persoane și cu rănirea altor trei. În timp ce conducea autoturismul proprietate personală Dacia 1310 cu numărul BN 01 CGD, ***Cornea Sandor*** (31 de ani), din municipiul Bistrița, a efectuat o depășire neregulamentară și s-a tamponat frontal cu autototurismul "Mitsubishi Galant" cu numărul HD 79 BLD, condus din sens opus de ***Neamț Ionel*** (21 de ani), din municipiul Deva, județul Hunedoara. Impactul violent a transformat cele două mașini într-un ghem de fiare răsucite între care au fost prinși ocupanții acestora. Cornea Șandor, fiul său, Cornea Marius (6 ani), un bărbat și o femeie încă neidentificați, toți pasageri în Dacie, au murit pe loc. Dintre cei care se aflau în Mitsubishi, Nuțescu Veronica (34 de ani) a murit instantaneu, Neamț Ionel a fost grav rănit, iar alte două persoane au suferit leziuni ușoare. Organele de poliție fac eforturi deosebite pentru identificarea bărbatului și femeii găsiți morți în autoturismul Dacia 1310.

După masacrul de acum zece zile din Timișoara

Poliția este hotărîtă să nu permită arabilor transformarea orașului într-un teatru de luptă

Reglarea de conturi de la firma arabă "Rami" din Timișoara este încă în atenția poliției. Cu mai mult timp în urmă, poliția știa că este posibilă izbucnirea unui conflict. ***"A fost mai bine că am intervenit mai tîrziu și nu ne-am transformat oamenii în carnea de tun a arabilor",*** a declarat gen. mr. ***Andrei Odangiu***, șeful IPJ Timiș. În ceea ce privește o posibilă escaladare violentă a scandalului, poliția i-a avertizat pe liderii celor două tabere arabe de consecințele acțiunilor lor. ***"Dacă vor trage în noi, vom riposta trăgînd și noi în ei. Nu-i putem lăsa pe acești arabi să-și facă de cap în Timișoara. Nu au decît să-și regleze conturile în țara lor"***, a adăugat generalul Odangiu. ***Zaher Iseadarami,*** patronul firmei unde, în noaptea de 20 spre 21 decembrie a.c., s-au desfășurat lupte cu arme de foc și săbii, este dat în urmărire. Parchetul de pe lîngă Tribunalul județean Timiș a dispus eliberarea, pe numele omului de afaceri sirian, a unui mandat de arestare. În "lumea arabă" a orașului de pe Bega, se spune că Zaher, deocamdată dispărut, a afirmat că mai are de rezolvat cîteva treburi și apoi se predă.

Pentru tinerii români

Principala sursă de informare privind sexualitatea rămîne mass-media

Un studiu realizat de Societatea de Educație Sexuală și Contraceptivă (SECS) pe un eșantion de 757 de tineri români indică faptul că informațiile despre sexualitate provin în special din mass-media. În ordine, pentru a obține astfel de informații, tinerii apelează la prieteni mai frecvent decît la părinți, familie și școală. Pentru același eșantion, 49,25% dintre tineri recurg uneori la reviste, ziare și urmăresc emisiuni TV, iar 35,96% fac acest lucru adesea. În ceea ce privește părinții ca sursă de informare, 18,12 % dintre tineri apelează frecvent la mamă, iar 33,75% numai uneori. Ca sursă de informație, tatăl este în mod semnificativ neglijabil: doar 4,5% apelează adesea la tată, iar 81,43% deloc. Demnă de menționat este diferența între medici și profesori în privința rolului lor posibil în educația sexuală. Dacă 40,88% din tineri nu apelează la medic deloc și numai 19,07% se adresează adesea, profesorii sînt excluși de către 76,45%, în timp ce numai 4,68% îi utilizează adesea ca sursă de informare privind problemele sexuale.

Cînd soția nu-i acasă...

Dragoste la prima vedere în valoare de 600.000 lei

Profitînd de faptul că soția sa era internată în spital, V.M. (56 ani) din Botoșani și-a propus să uite de necazuri în barul "Dova" din localitate, unde s-a "îndrăgostit" la prima vedere de ***Marcela Patu*** (24 de ani), fără ocupație, despărțită de soț. După consumarea unei apreciabile cantități de alcool, V.M. și-a invitat "iubita" la domiciliu, în dorința finalizării proaspetei relații amoroase. Aici V.M. și-a plimbat musafira prin camere, arătîndu-i mîndru hainele, aparatura și certificatele de depozit pe care le avea. Obosit și beat, V.M. a adormit înainte de a gusta clipele de extaz promise de parteneră. Aceasta a plecat tiptil, luînd ca "amintire" cele șase certificate de depozit în valoare de 600 mii lei. A fost identificată de Poliție. **(MEDIAFAX)**

Mesajul Regelui Mihai de Anul Nou

Români,

De cinci ani împărtășim aceleași speranțe născute din Revoluția din Decembrie 1989. Aceste speranțe nu s-au putut realiza, așa cum am fi dorit noi. Și știm cu toții de ce. Cu toate acestea, fiecare dintre voi, oriunde vă veți fi aflat - în orașe, în sate, în uzine sau cazărmi, în școli, instituții sau biserici - ați luptat întotdeauna cu răbdare și hotărîre pentru a asigura bunăstarea familiilor voastre și ale țării. Eu am încercat de mai multe ori să mă întorc acasă și să fiu printre voi, pentru a vă asculta și a vă ajuta să regăsiți unitatea națională și speranța. Dar drumul către voi mi-a fost închis. Știți însă prea bine că, în ciuda acestor interdicții, inima, sufletul și întreaga Mea viață se află alături de voi și că nimic nu mă va face să-mi schimb angajamentul luat față de țară. În ciuda acestor dezamăgiri, astăzi avem cu toții datoria să perseverăm și să privim viitorul plini de speranță, căci el va fi așa cum îl vom clădi. Iată de ce mă gîndesc acum la Biserica noastră, care trebuie să stea alături de voi spre alinarea suferințelor și îmbărbătarea sufletelor; la armata noastră care trebuie să vegheze la integritatea țării; la aceia dintre aleșii voștri care, în condițiile grele, fac tot ce pot pentru a vă putea reprezenta dorințele și aspirațiile. Mă gîndesc la curajul și la voința voastră și mai ales la tinerii care speră, pe bună dreptate, într-un viitor mai bun. Constat însă, cu mare tristețe, că moștenirea grea a trecutului și a reprezentanților lui continuă să întineze imaginea țării și să interzică poporului român să-și regăsească locul pe care l-ar merita pe deplin datorită curajului, talentului și muncii sale. Mă gîndesc, de asemenea, cu încredere, la cei dintre voi care, în ciuda acestor piedici, continuă să lupte pentru a spori prezența și autoritatea României în Europa și în lumea întreagă prin ceea ce fac în cultură, în economie sau în sport. Aceștia sunt oamenii care vor reda țării noastre forța, prosperitatea și locul ei meritat printre națiuni.

Români,

În numele legăturilor istorice de nezdruncinat ce există între noi toți, cărora le voi rămîne ca și voi veșnic credincios, vă doresc vouă, familiilor voastre, întregii țări ca anul ce vine să fie mai bun, iar speranța și voința să se păstreze tot atît de vii în inimile voastre, precum sînt în inima Mea și a familiei Mele. Fie ca Dumnezeu să ne asculte rugile și să ne ajute.

La mulți ani!

Declarația Regelui Mihai referitoare la ziua de 30 Decembrie 1947

Joi, 29 decembrie, Majestatea Sa Regele Mihai a făcut Agenției AR Press următoarea declarație referitoare la ziua de 30 Decembrie 1947, cînd a fost obligat să abdice la presiunile Partidului Comunist și a Uniunii Sovietice. Iată textul integral al acestei declarații: "La 30 Decembrie 1947 România a fost scoasă de pe făgașul ei firesc și aruncată timp de 50 de ani în prăpastia totalitarismului. Fiecare popor sărbătorește an de an evenimente ce au fost și vor rămîne prilej de bucurie și pildă pentru viitor. Celelalte evenimente, care schimbă soarta unui popor în rău, trebuie să fie nu numai un prilej de aducere aminte, ci mai ales unul de meditație și de rostire a adevărului. Au trecut patruzeci și șapte de ani de la 30 Decembrie 1947, cînd României i s-a schimbat denumirea în republică populară și mai apoi în socialistă. Ceea ce nu trebuie să uităm astăzi este că acest act ilegal s-a petrecut la capătul unui proces care a durat mai mulți ani. Încă înainte de sfîrșitul războiului și mai ales începînd cu 6 martie 1945, cînd în fruntea Guvernului a fost numit Petru Groza, a început, cu sprijinul Moscovei, procesul de comunizare a României. În alte țări din Europa de Est lucrurile au mers mult mai repede. Pînă cînd am fost forțat să abdic, toți oamenii noștri politici iubitori ai democrației și Eu însumi am făcut tot ceea ce ne-a stat în putință pentru a atrage atenția marilor puteri că în România se petreceau lucruri extrem de grave, care riscau să schimbe complet destinul României. Nu știam, dar am aflat cu durere mult mai tîrziu și nu am putut să accept vreodată, că, pentru cei ce țineau destinele lumii în mînă, chestiunea românească fusese definitiv încheiată la 30 Decembrie 1947. Trebuia însă să sper, pentru că nu mi se îngăduia să uit misiunea pentru care fusesem educat. Numai prin desființarea cu forța a monarhiei, România putea fi trecută definitiv în lagărul țărilor comuniste. Rămas în fruntea țării, Eu aș fi fost dovada cea mai supărătoare pentru Moscova că România se poate număra oricînd printre țările care ar fi avut dreptul să stea la masa tratativelor, cel puțin atît de bine ca și Franța. Actul de la 23 August 1944 a fost pentru România un moment ce ar fi trebuit să conducă la restabilirea completă a democrației parlamentare, la refacerea economică după un război lung și jertfe grele, la bunăstarea și prosperitatea unei țări cu adevărat moderne. S-a mers pe această cale, atît cît împrejurările au permis-o, pînă la 6 martie 1945. După 30 Decembrie 1947 nu ne mai putea rămîne decît speranța că schimbările impuse de o putere străină nu aveau să dureze. Istoria nu ne-a îndreptățit aceste speranțe decît în Decembrie 1989, cînd românii s-au revoltat împotriva comunismului. De atunci au trecut cinci ani și totul rămîne de făcut".

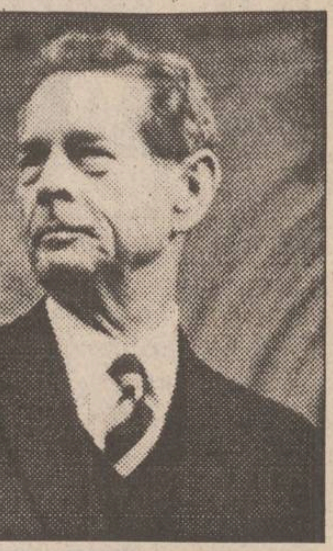

Mesajul de felicitare adresat de filiala Iași a Mișcării pentru Regatul României Majestății Sale, Regele Mihai I al României

Sire,

Cu ocazia Sfintelor Sărbători ale Nașterii Mîntuitorului, toți membrii Filialei Iași a MIȘCĂRII PENTRU REGATUL ROMANIEI Vă roagă să acceptați, împreună cu Majestatea sa Regina și întreaga Familie Regală, cele mai respectuoase urări de Sărbători fericite!

De asemenea, dorim ca Anul Nou 1995 să Vă aducă, Sire, sănătate și liniște, iar nouă - prezența Majestății Voastre în Țară, nu doar sub forma unor vizite, ci chiar cea definitivă, pe Tronul ce V'a fost uzurpat de comuniști. Așa să ne ajute Dumnezeu!

Vă rugăm să vedeți în aceste urări și expresia sentimentelor de venerație pe care Vi le purtăm, convingerea noastră nestrămutată că numai redevenind Regat, România va putea să revină la dreptate, adevăr și credință, la demnitate națională (după 45 ani de întuneric comunist și alți cinci ani de minciuni, criză morală și socială, corupție de proporții incredibile și alte asemenea "binefaceri" pe care ni le-a adus cea de a treia republică, cea a "democrației originale").

Sîntem decisi ca - și în continuare - să depunem toate eforturile pentru apropierea momentului cînd România va începe să renască prin revenirea la Monarhia constituțională, să-și recapete marile valori pe care le-a avut.

Ai Majestății Voastre supuși devotați,
Prof. dr. Adrian Corduneanu, co-președinte de onoare al M.R.R. Iași
Conf. dr. Alexandru Cărăușu, președinte al M.R.R. Iași

Unui indian căsătorit cu o basarabeancă nu i se permite să meargă în Republica Moldova

Brinder Saigal, cetățean indian, doctorand în științe economice, s-a căsătorit în ianuarie 1994 cu ***Natalia Odobescu*** din Republica Moldova, doctorand în pedagogie. Dacă diferențele de cultură nu le-au creat probleme și nici nu au întîmpinat împotriviri din partea familiilor, s-au lovit de lipsa de înțelegere a funcționarilor de la Ambasada Republicii Moldova.

Pattru ani le-a trebuit ca să obțină viza pentru a merge la Anenii Noi, de unde este fata, să se căsătorească. Viza a expirat după o lună, astfel încît sărbătorile de iarnă sînt nevoiți să și le petreacă în Iași sau separat, deoarece Brinder nu are voie să treacă granița în Republica Moldova, nefiind cetățean moldovean.

"Românii sînt ospitalieri, călduroși, dar cei din administrație sînt foarte nepoliticoși, mai ales cei care lucrează cu străinii. Nu sînt pregătiți pentru relațiile cu publicul străin și aceasta strică imaginea românilor peste graniță", a descris poporul român, pe scurt, tînărul indian.

Toate aceste piedici birocratice nu-i împiedică pe cei doi să fie fericiți.

Brinder a venit în Iași la studii în martie 1993 și întîmplarea a făcut să fie cazat în același cămin cu Natalia.

A fost un "coup de foudre" veritabil. S-au întîlnit pe coridorul căminului, s-au plăcut și, după nouă luni, s-au căsătorit.

Fiind de religii diferite, el hindus, iar ea ortodoxă, au făcut doar cununia civilă, în Republica Moldova. Nici una dintre familii nu s-a împotrivit, deși diferențele de cultură și religie sînt foarte mari. Spre norocul lor, Brinder consideră religia ca ținînd de tradiție și, astfel, nu i-a impus soției trecerea la hinduism. Fiecare a rămas fidel religiei în care s-a născut. Acum, de Crăciun, și-au făcut brad.

"La noi în familie, în fiecare an s-a făcut brad de Crăciun. Am preluat aceste obiceiuri creștine de la școala catolică unde am făcut liceul. Cea mai mare sărbătoare indiană este Devali, sărbătoarea luminii, și desigur, am păstrat datinile acesteia", a ținut să precizeze tînărul indian, încercînd să minimalizeze deosebirile dintre cele două culturi.

"Probleme sînt în ceea ce privește bucătăria. De cînd am venit aici am slăbit 15 kg. Eu sînt vegetarian, pentru că așa îmi place, nu din constrîngere, și pentru că m-am obișnuit cu preparatele de bază de la noi. Din bucătăria românească, îmi plac doar sarmalele și mămăliguța. Cînd pot, merg la București, unde sînt două magazine cu produse alimentare din India și-mi fac aprovizionarea. Din păcate nu pot merge prea des, deoarece sînt bursier, am aceeași bursă ca un student român și predau patru seminarii de management la universitate care-mi întregesc venitul.

O cameră de hotel pentru mine este de cel puțin șaptezeci mii lei, deoarece sînt considerat turist străin. Aceasta m-ar costa tot salariul pe o lună. De aceea, încerc să mănînc ce-mi gătește Natașa", a adăugat Brinder.

După ce vor termina studiile aici, vor merge în India (Natalia nu a fost niciodată acolo!) sau în Europa. ***"Aici sînt salariile foarte mici și se trăiește greu"***, au adăugat cei doi în încheierea scurtei noastre întrevederi. **(A. ENACHE)**

R.A.T.C. IAȘI

PLANIFICAREA
TRAMVAIELOR pe trasee în zilele de 31 decembrie 1994 și 1,2 ianuarie 1995

Nr. traseu	Itinerariul	31 decembrie 1994 A.M.	31 decembrie 1994 P.M.	Noaptea de Revelion 20,00-8,00	1 ianuarie 1995 A.M.	1 ianuarie 1995 P.M. 12,00-23,00	2 ianuarie 1995 A.M.	2 ianuarie 1995 P.M.
1	Copou - Baza 3	8	6 T4R	2 T4R	-	3 T4R	3 T4R	3 T4R
2	Canta - Țuțora	4/8 ITB	4/8 ITB	3 T4R	-	4/8 ITB	4/8 ITB	4/8 ITB
3	Autogară - Dancu	8 T4R	6 T4R	2 T4R	-	6 T4R	6 T4R	6 T4R
4	Copou -Tătărași -T.Vladimirescu	3 T4R	3 T4R	2 T4R	-	2 T4R	2 T4R	2 T4R
5	Dacia -Țuțora	10/20 T2R	10/20 T2R	3/6 T2R	-	6/12 T2R	6/12 T2R	6/12 T2R
6	Dacia -Tg.Cucu	4 T4R	4 T4R	2 T4R	-	2 T4R	2 T4R	2 T4R
7	Gară -Tg. Cucu - Copou	-	-	-	-	-	-	-
8	Copou -T.Vladimirescu -Tătărași	3 T4R	3 T4R	2 T4R	-	2 T4R	2 T4R	2 T4R
9	CUG - Autogară	8 T4R	6 T4R	2 T4R	-	4 T4R	4 T4R	4 T4R
13	Copou -Tătărași Sud	-	-	-	-	2 T4R	2 T4R	2 T4R
16	Canta - Podu Roș -Tătărași	8 T4R	8 T4R	4 T4R	-	4 T4R	4 T4R	4 T4R
TOTAL		42 T4R 10/20 T2R 4/8 ITB	36 T4R 10/20 T2R 4/8 ITB	19 T4R 3/6 T2R	- - -	25 T4R 6/12 T2R 4/8 ITB	25 T4R 6/12 T2R 4/8 ITB	25 T4R 6/12 T2R 4/8 ITB

PLANIFICAREA
AUTOBUZELOR pe trasee în zilele de 31 decembrie 1994 și 1,2 ianuarie 1995

Nr. traseu	Itinerariul	31 decembrie 1994 A.M.	31 decembrie 1994 P.M.	Noaptea de Revelion 20,00-8,00	1 ianuarie 1995 A.M.	1 ianuarie 1995 P.M. 12,00-23,00	2 ianuarie 1995 A.M.	2 ianuarie 1995 P.M.
9	Piața Eminescu - CUG	8	8	-	-	6	6	6
27	Dancu - Bazar	2	2	-	-	2	2	2
27	Piața Eminescu -Tătărași Sud	2	2	-	-	2	2	2
28	Piața Eminescu - P. ABC	2	2	-	-	2	2	2
29	Baza 3 - Chicerea	1	1	-	-	1	1	1
29	Țuțora - Tomești Vale	2	2	-	-	2	2	2
30	Bucium - Canta	4	4	-	-	5	5	5
32	Baza 3 - Osoi	1	1	-	-	1	1	1
36	Bazar - Breazu	-	-	-	-	-	-	-
43	CUG -Tătărași	-	-	-	-	-	-	-
47	ABC -Tătărași Sud	4	4	-	-	4	4	4
TOTAL		26	26	-	-	25	25	25

PLANIFICAREA
TROLEIBUZELOR pe trasee în zilele de 31 decembrie 1994 și 1,2 ianuarie 1995

Nr. traseu	Itinerariul	31 decembrie 1994 A.M.	31 decembrie 1994 P.M. 13,00-21,00	Noaptea de Revelion 20,00-8,00	1 ianuarie 1995 A.M.	1 ianuarie 1995 P.M. 12,00-23,00	2 ianuarie 1995 A.M.	2 ianuarie 1995 P.M.
42	Triumf -T.Vladimirescu	4	4	2	-	2	2	2
43	Piața Eminescu -CUG	4	4	2	-	3	3	3
44	Piața Dacia - CUG	6	6	2	-	4	4	4
45	Păcurari -T. Vladimirescu	8	8	2	-	6	6	6
46	Piața Eminescu - Bucium	4	4	2	-	3	3	3
47	Tătărași - Podu Roș	2	-	-	-	-	-	-
TOTAL		28	26	10	-	18	18	18

PLANIFICAREA
AUTOBUZELOR pe traseele exterioare în zilele de 31 decembrie 1994 și 1,2 ianuarie 1995

Nr. traseu	Itinerariul	31 decembrie 1994 A.M.	31 decembrie 1994 P.M. 13,00-21,00	Noaptea de Revelion 20,00-8,00	1 ianuarie 1995 A.M.	1 ianuarie 1995 P.M. 12,00-23,00	2 ianuarie 1995 A.M.	2 ianuarie 1995 P.M.
22	Lețcani	1	1	-	-	1	1	1
22	I.A.I.	1	1	-	-	1	1	1
23	Vorovești	1	1	-	-	1	1	1
24	Mogoșești	1	1	-	-	1	1	1
24	Ciurea	1	1	-	-	1	1	1
25	Dorobanți	1	1	-	-	1	1	1
25	Aroneanu	-	-	-	-	-	-	-
26	Epureni	1	1	-	-	1	1	1
26	Rediu	1	1	-	-	1	1	1
31	Mânzătești	1	1	-	-	1	1	1
33	Popricani	1	1	-	-	1	1	1
33	Vînători	1	1	-	-	1	1	1
34	Motel	1	1	-	-	1	1	1
37	Bârnova	1	1	-	-	1	1	1
TOTAL		13	13	-	-	13	13	13

Grupul Comercial al
S.C. SURSA MOLDOVEI S.A
vinde:
■ ȘAMPANIE DEMISEC (alb și rose) - 2754 lei
■ VODCĂ "KONDRATOV" 0,7 l - 3135 lei
■ VODCĂ "KONDRATOV" (lămîie) 0,7 l - 2904 lei
■ VODCĂ "KONDRATOV" (lămîie) 0,5 l - 2090 lei
■ VODCĂ "TIMOFEI" 0,7 l - 3080 lei
■ VODCĂ "TIMOFEI" 0,5 l - 1991 lei
■ ROM "MARTINEZ" 0,5 l - 1931 lei
■ PALINCĂ DE CIREȘE 0,5 l - 1931 lei
■ PALINCĂ DE PRUNE 0,5 l - 1931 lei
■ PALINCĂ DE PERE 0,5 l - 1931 lei
Prețurile sînt exclusiv TVA și includ ambalajul.
Relații la telefon 032/127114, 212050.

Citiți
VOCEA ROMÂNIEI
Cotidian al Guvernului
Ziarul care vă oferă informație diversă, obiectivă, completă și utilă din surse sigure și autorizate.
Cotidianul VOCEA ROMÂNIEI îl puteți găsi la chioșcurile RODIPET și difuzorii volanți din județul Iași.
Dar cel mai sigur este abonamentul pe care îl puteți face la toate oficiile poștale.
Ziarul VOCEA ROMÂNIEI cu difuzare garantată în toate județele vă oferă spațiu publicitar la tariful cel mai mic.
Relații la
tel/fax: 211.18.58 și
telefon: 211.04.37.

OFERTĂ SPECIALĂ DE CLIMATIZOARE
White-Westinghouse
Calitate americană !
●RĂCIRE-INCĂLZIRE , DEZUMIFICARE
●VENTILARE , EXHAUSTARE AER VICIAT
AL09EP5C -1.499.500 lei
AL12EP5C -1.619.500 lei
AL15EP5C -1.749.500 lei
AS18EP5C -1.949.500 lei
AS24EP5C -2.119.500 lei
Prețurile NU includ TVA și sînt calculate la 1USD = 1770 lei.
Se asigură transport si asistenta tehnică la montaj.
S.C. INTERELECTRIC S.A.
Str. ELENA DOAMNA Nr.24
Tel. (032) 112004 , 112366
Fax (032) 112366 , 112447

orneliu Coposu îi avertizează pe amatorii de liste individuale că s-ar putea ă aibă aceeași soartă ca Radu Câmpeanu

"Listele separate ar putea duce la destrămarea Convenției"

"A pretinde că rămîi mai departe în Convenție, dar să candidezi pe liste separate este o aberație", susține liderul PNȚCD

atru formațiuni politice de o- are liberală s-au unit miercuri orma unei alianțe civic-li- ie. Decizia a fost luată la iunea liderilor PL'93, PAC, NL și PNL-CD. Decizia finală rivind formarea noii alianțe va i luată la finele lunii martie 995, la un congres special. Cele atru partide sînt membre ale DR. Noua organizație ar putea onstitui primul pas pe calea ificării liberale. Din acest nct de vedere, lucrurile s-ar tea să se limpezească. Apare să o altă întrebare: ce efecte va ea apariția unui pol liberal bine onturat asupra pregătirii și abordării viitoarelor alegeri de către Convenția Democratică? Privită în contextul nemulțumirii manifestate de unele partide semnatare, mai ales PL '93 și PAC, în legătură cu structura Convenției și, mai ales, a ierarhiei partidelor pe listele electorale, crearea unui pol liberal ar putea justifica la un moment dat candidatura separată a liberalilor în alegeri. De altfel, liderul PL '93, ***Dinu Patriciu,*** a cerut în repetate rînduri constituirea unor liste coagulate doctrinar. Dar, primul președinte al Convenției, Corneliu Coposu, unul dintre fondatorii acestei alianțe, consideră că acum nu este momentul confruntării ideologice, ci al unității, în vederea combaterii vechilor structuri:" ***Pînă la normalizarea situației din țara noastră și pînă cînd se va crea un cadru democratic de dezbatere politică nu putem să confruntăm ideologiile și să discutăm în fața electoratului probleme doctrinare. Acum, chestiunea care se pune și care trebuie soluționată este: cu sau împotriva comunismului, cu sau împotriva democrației, pentru sau contra restaurării instituțiilor democratice."***

Mai mult, susține dl. Coposu, unele partide din Convenție nici nu ar aduna suficiente voturi pentru a depăși cadrul de 3% necesar intrării în Parlament, dacă ar candida separat. Iar printre aceste partide se află chiar cele care agită acum problema listelor individuale și susțin, împreună cu Dinu Patriciu, că formațiunile de tip forum nu mai pot avea astăzi succes. ***Corneliu Coposu*** argumentează însă că, într-o societate care nu crede în eficiența partidelor politice, tocmai o alianță a opoziției față de actuala putere are mai mulți sorți de izbîndă: ***"Opinia publică românească s-a familiarizat cu ideea coaliției anticomuniste sub titlul Convenției Democratice și oamenii care au votat cheia nu au votat pe nici unul din partidele componente, ci au votat ideea solidarității, a unirii tuturor românilor de bună credință pentru realizarea unei democrații autentice în România."***

Dinu Patriciu (stînga) și Corneliu Coposu au declanșat un adevărat război al listelor

Dl. Coposu îi avertizează pe amatorii de liste individuale că s-ar putea să aibă aceeași soartă ca Radu Cîmpeanu. Este evident, însă, că actualii lideri liberali nu doresc să împărtășească soarta fostului lider al PNL. Dinu Patriciu insistă chiar că nu se referă la liste separate, ci diferite: ***"Liste separate ar însemna că ne înfruntăm unii pe alții. Liste complementare, liste coagulate doctrinar, înseamnă că ne completăm unii pe alții".***

Liderul PL '93 spunea, de asemenea, că nu trebuie să dispară Convenția, ci doar să rămînă ca o umbrelă a partidelor de opoziție. Dar dl. Coposu respinge aceste argumente: ***"A pretinde că rămîi mai departe în Convenție, dar să candidezi pe liste separate cred că este o aberație. Atunci, ce reprezintă Convenția? Se pot face fel de fel de alianțe, nu există nici un fel de obligativitate pentru nimeni să rămînă în Convenția Democratică. Dacă, însă, acceptă protocolul acestei convenții la care a subscris, atunci nu poate veni cu idei străine de acest protocol și nici nu poate să-și asume răspunderea unor inițiative care ar însemna destrămarea Convenției."*** De altfel, dl. Coposu nu este convins că liderii partidelor care au manifestat tendințe centrifuge doresc cu adevărat să iasă din Convenție. Protocolul Alianței Civic-Liberale, semnat astăzi, nu prevede decît că Alianța își va stabili candidații și strategia electorală, în funcție de sondajele de opinie și alegerile preliminare, eventual, iar la art. 2 se spune că Alianța își va continua activitatea politică în cadrul CDR, pentru a contribui la întărirea unității și eficienței opoziției față de actuala putere. Nu este, deci, exclus ca agitarea perspectivei unor eventuale liste individuale să reprezinte o campanie de publicitate și presiune, în vederea obținerii unor locuri mai bune pe listele electorale ale Convenției la viitoarele alegeri.

---

monitorul financiar

Cursul de referință valabil pentru 29.12.'94-2.01.'95
1 USD = 1767 lei
1 DM = 1122 lei

Pînă în luna iulie 1995

Guvernul a hotărît să scutească de plata creditelor producătorii agricoli afectați de calamități

Producătorii agricoli, ***care au avut de suferit de pe urma calamităților naturale în 1994***, vor fi exceptați de la plata creditelor și a dobînzilor aferente pînă la sfîrșitul anului în curs. Plata acestora urmează să fie facută în semestrul al II-lea al anului 1995. De asemenea, începînd cu anul 1995, crescătorii de vaci de lapte, care au în îngrijire cel puțin 3 animale, vor beneficia de o subvenție de la bugetul de stat ce va însuma ***80.000 lei pe an***, pentru fiecare animal.

Pentru livrarea de gaz ieftin în 1995

Moldova a încheiat un acord cu compania rusească Gazprom

Moldova a încheiat un acord cu compania rusească ***Gazprom*** pentru livrarea de ***gaz ieftin*** în 1995, a anunțat luni seara premierul moldovean ***Andrei Sangheli***, citat de REUTER. Acesta a afirmat că Gazprom a acceptat să reducă prețul la gaz cu ***27,5%, la 58 dolari pentru 1000 de metri cubi***, față de prețul de ***80 de dolari,*** prevăzut în contractul din acest an. ***"Gaz mai ieftin pentru Moldova va însemna curent electric mai ieftin pentru întreprinderile locale, ceea ce va conduce la prețuri de producție mai scăzute și la creșterea competitivității"***, a declarat Sangheli pe postul național de televiziune.

România va primi 48,2 milioane dolari

Banca Europeană de Investiții finanțează sectorul aviației civile

Banca Europeană de Investiții, furnizorul de credite al Uniunii Europene, a acordat administrației aviației civile din România, ***Romatsa***, un împrumut în valoare de ***19 milioane dolari*** pentru înființarea unor noi centre de control al traficului aerian. Directorul general al Romatsa, ***Nicolae Stoica***, a declarat marți agenției REUTER că împrumutul va acoperi costurile necesare procurării unor noi echipamente de radar și telecomunicații. Acordul de împrumut, semnat la Bruxelles în cursul lunii decembrie, ridică la ***48,2 milioane dolar***i valoarea finanțării BEI pentru proiectele de investiții ale Romatsa, care vor alinia sistemul de control al traficului aerian din România la nivelul standardelor occidentale pînă în 1997. Împrumutul va fi rambursat în următorii 13 ani, cu o perioadă de grație de 5 ani și la o dobîndă modică, a precizat Stoica. Lucrările la noile centre de control al traficului aerian s-au încheiat la Arad și continuă la alte patru centre din țară, printre care și în București.

După opt luni de funcțiuonare

Banca Transilvania își inaugurează cea de-a doua sucursală

Banca Transilvania din Cluj-Napoca a inaugurat miercuri, la Brașov, sucursala locală a băncii. Aceasta este a doua filială, după cea de la Oradea, pe care banca clujeană o deschide, pe parcursul a opt luni de funcționare. ***Banca Transilvania*** este formată din capital mixt, român și străin, în exclusivitate particular, capitalul ridicîndu-se la ***4,2 miliarde lei. Floarea Tătar***, directoarea filialei din Brașov, a declarat Agenției Mediafax că principalul argument pentru atragerea societăților comerciale este ***comisionul scăzut, de 0,15%,*** perceput pentru operațiunile bancare.

Valute în cont

Cursurile de referință ale BNR

Cursurile de referință ale Băncii Naționale a României pentru următoarele valute valabile pentru perioada ***30.12.1994 - 2.01.1995*** sînt: 100 yeni japonezi=1761 lei, 1 liră sterlină=2729 lei, 1 franc elvețian=1328 lei, 1 franc francez=325 lei, 1 gulden olandez=1002 lei, 100 lire italiene=107 lei, 1 ECU=2134 lei, 1 DST=2559 lei.

O neașteptată schimbare de opinie

Generalul Lebed este gata să retragă Armata a XIV-a din Transnistria

■ în același timp, comandantul Armatei a XIV-a s-a arătat deprimat de acțiunile trupelor ruse în Cecenia

Comandantul Armatei a XIV rusă dislocată pe teritoriul Moldovei, general locotenent ***Aleksandr Lebed,*** este gata să pună în aplicare acordul referitor la retragerea armatei, dar se îndoiește că toate punctele cuprinse în acest document sînt bine gîndite pînă în final. Întîlnindu-se marți cu o delegație a Consiliului Federației, condusă de vicepreședintele Camerei, Valerian Viktorov, Lebed a declarat că este obligat să îndeplinească acordul încheiat între Moldova și Rusia referitor la retragerea Armatei a XIV-a, dar în acest acord există lucruri neclare, pentru că ambele părți nu știu cum să evacueze armata.

Pe de altă parte, comandantul Armatei a XIV-a a Rusiei a declarat că efectivele acesteia nu vor participa, în nici un caz, la operațiunile militare din Cecenia. În interviul pe care l-a acordat agenției Interfax, generalul Lebed a declarat că operațiunea trupelor ruse în această republică caucaziană i-a produs o impresie deprimantă. El consideră că n-au fost epuizate mijloacele politice de soluționare a conflictului cecen. La întrebarea privind posibilitatea preluării conducerii operațiunilor din Cecenia, Lebed a declarat că ***"dacă este vorba de retragerea trupelor ruse din Cecenia, sînt gata să conduc această operațiune".***

Un bilanț al celor cinci ani care au trecut de la revoluție

În România, după "reformă", cuvîntul cel mai des auzit este "corupție"

Bilanțul celor cinci ani scurși de la evenimentele de la sfîrșitul lui decembrie '89 se pretează la comparația cu binecunoscuta poveste a sticlei ce-ți stă dinainte. Vezi jumătatea plină sau pe cea goală? Și, ducînd-o mai departe, partea plină este o jumătate sau este mai puțin? Fiecare are propria viziune asupra cantității conținutului din sticlă. Ceea ce trebuie spus este că în nici una din țările estice, care au trecut prin această perioadă, sticla nu poate fi considerată plină, iar bilanțurile se aseamănă, din multe privințe, cu cel pe care îl fac românii. În altele, însă, se deosebesc.

Într-un recent interviu parizian, președintele Ion Iliescu declara că nici unul dintre miniștrii numiți în cinci ani de guvernare nu a avut responsabilități politice sub dictatură. Domnia sa uită propria-i persoană, care a avut funcții politice, și încă dintre cele mai mari. Dar, în același timp, domnia sa a fost ales de națiune fără drept de apel. Trebuie adăugat că, deși nici unul dintre miniștrii de după decembrie 1989 nu vor fi avut responsabilități politice sub dictatură, ei fac parte din aceeași clasă sau pătură socială care a avut puterea și în vechiul regim, la eșaloane din diverse ranguri, cu puține excepții - ele doar în primul guvern. De la nivelul local pînă la cel al ministerului, această clasă domină și astăzi posturile de decizie, cum domină și cea mai mare parte a sectorului economiei private, atîta cîtă există. Foștii activiști și securiști, unii dintre ei reciclați, au puterea, controlează din multe puncte de vedere viața politică și economică a țării. A apărut opoziția, și în parlament și în viața publică, iar în sînul clasei dominante - aceeași ca și înainte de decembrie 1989 - au apărut disensiuni de interese, care sînt sau care vor deveni ireconciliabile. Opinia publică apreciază, în proporții de peste 70%, actuala guvernare ca fiind incompetentă, mergînd pe un drum greșit, o piedică, de fapt, în calea reformei. Dar, în ciuda acestui procent de nemulțumire, încrederea în opoziție și în capacitatea ei de a schimba cursul lucrurilor nu este suficient de mare. România se află într-o stare de stagnare care este privită de unii - cei care nu vor reformă și care plîng după anii dictaturii - cu o mulțumire înfricoșată, iar de alții - cu revoltă și cu nerăbdare. Trecerea la o economie de piață este încetinită, actuala stare a economiei este haotică, este un fel de produs original, care nu este nici cal, nici măgar, centralismul și economia de stat dominînd în chip categoric, în ciuda evidenței că ele sînt depășite și muribunde.

În România au apărut o mulțime de libertăți - cea a persoanei, cea a asocierii, libera circulație, libertatea presei și cea a cuvîntului. După cuvîntul "reformă", cel mai des auzit este cuvîntul "corupție". Dacă primul era, sub dictatură, aproape interzis - cel puțin în sensul lui fundamental - cel de-al doilea era o realitate flagrantă, dar de negăsit. Corupție fără corupți dovediți. Astăzi, cuvintele s-au eliberat - corupția se lăfăie în voie, zadarnic reclamă ziarele o lege, justiția fie nu-și face datoria, fie este prea legată de interese de clan, de acele mafii ale puterii despre care se scrie și se vorbește zilnic. Cît despre istoria acelor zile din decembrie 1989, în care dictatura a fost îndepărtată, nici astăzi nu s-au dezvăluit toate adevărurile pe care poporul avea dreptul a le cunoaște. A fost revoluție sau lovitură de stat? Valentin Gabrielescu a inventat un cuvînt pentru această revoluție: "loviluție", care exprimă, în orice caz, confuzia generală. Și va mai dura un timp pentru a vedea cu claritate ceea ce este de văzut.

1994 în viziunea Partidului Democrat

"Anul stagnării reformei și al blocării privatizării"

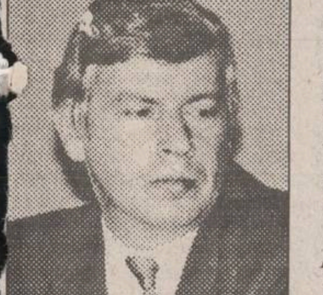

"Anul 1994 reprezintă anul stagnării reformei și al blocării privatizării", este punctul de vedere al senatorului PD și vicepreședinte al Senatului, ***Constantin Dan Vasiliu*** (foto).

"Așa numita relansare economică există doar în raportările fabricate de Guvern, realitatea fiind cea pe care o cunoaștem cu toții, marea majoritate a populației", a mai declarat senatorul PD, la ultima conferință de presă din 1994, de la Iași, a acestui partid.

"Cît despre stabilizarea monedei naționale, ce înseamnă aceasta, vom vedea începînd din 1995". Există 5 proiecte de legi pe care senatorul PD le va susține cu prioritate la începutul viitoarei sesiuni parlamentare: Legea creditului agricol, Legea protecției concurenței, Legea pentru crearea bursei agro-alimentare a României, Legea învățămîntului și Legea statutului funcționarilor publici.

Pentru 1995, vicepreședintele Senatului recomandă oamenilor politici români două lucruri: ***"Mai multă maturitate și inteligență politică și formarea unei noi majorități parlamentare care să rezolve adevăratele probleme ale țării."*** **(Pavel LUCESCU)**

Opoziția condamnă încercările puterii de a-și menține controlul asupra TVR

Grupurile parlamentare ale PNȚCD, PAC, PL '93, PD și UDMR, din ambele Camere ale Parlamentului, au dat publicității un comunicat în care condamnă decizia comisiilor parlamentare de specialitate de a audia candidații propuși de Consiliul de Administrație al TVR pentru posturile de membri ai viitorului consiliu. Grupurile parlamentare consideră că prin neacceptarea listei cu propuneri din partea sindicatelor, comisiile au încălcat Legea 41/1994. În încheiere, în comunicat se afirmă că ***"această încercare de impunere a unor persoane convenabile actualei puteri se înscrie în tactica de menținere a controlului politic asupra televiziunii."***

CURSUL DE SCHIMB AL PRINCIPALELOR VALUTE

VALABIL PENTRU DATA DE 29 - 12 - 1994

Casele de schimb valutar	DOLAR			MARCA		
	C	V	CS	C	V	CS
BANCA AGRICOLĂ Tel. 113133	1850	1900	0%	1180	1230	0%
BANCA ROMÂNĂ pentru DEZVOLTARE - Tel. 211340	1850	1924	0%	1220	1268	0%
BANCA ROMÂNĂ de COMERȚ EXTERIOR - Tel. 145555	1900	1975	0%	1204.9	1252.46	0%
BANKCOOP - Tel. 112768	1930	2000	0%	1200	1250	0%
BANCA DACIA FELIX Tel. 142526	1950	2150	0%	1250	1390	0%
CREDIT BANK Tel. 117591	1780	1900	0%	1135	1230	0%
Casa de schimb "EDMOND" Tel. 115309	2000	2100	0%	1300	1365	0%
Casa de schimb "HIGECO" Tel. 112035	2081	2118	1%	1324	1346	1%

24 de ore din zi pentru dumneavoastră
COTIDIANUL NAȚIONAL
ZIUA
BUCUREȘTI

Colectivul magazinului
MATERNA
Urează fidelilor săi cumpărători, furnizorilor, conducerii administrative și tuturor cetățenilor municipiului Iași
LA MULȚI ANI! 1995

O senzațională invenție numai pentru consumatorii de cartofi pai:
Dispozitivul pentru tăiat cartofi
Acum, grație acestei instalații casnice, vă puteți prepara mult mai repede mîncarea preferată: cartofi pai prăjiți!

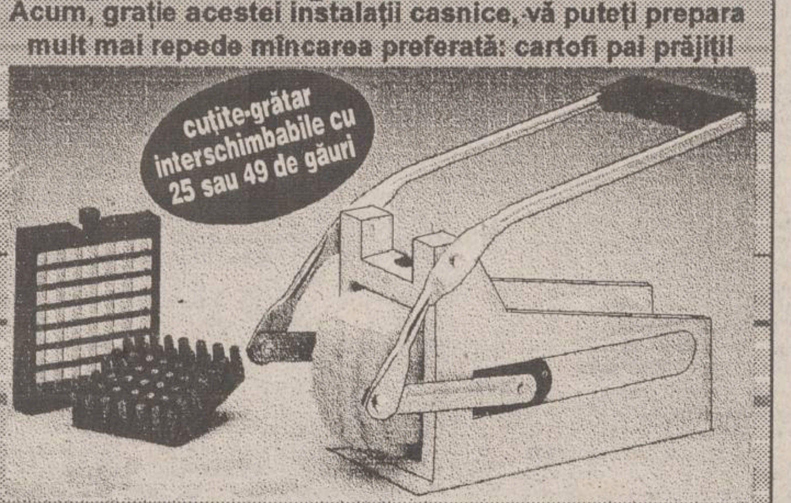

Dacă vă grăbiți, s-ar putea să mai găsiți DISPOZITIVUL PENTRU TĂIAT CARTOFI la unul din magazinele care se ocupă cu comercializarea sa: CENTRAL, SUPER-COPOU, FRAROM, VOGUE, ESTIA, COLIERUL (lîngă Tribunal).

TV EUROPA NOVA
canal 54
vineri,
30 decembrie, ora 21,00
Film
artistic
Un străin printre noi
producție U.S.A.
cu: Melanie Griffith, John Pankoff
regia: Sidney Lumet

CETATEA SCUFUNDATĂ

Liviu ANTONESEI

Un An Nou!

Am tot fost întrebat ce urez concetățenilor mei cu prilejul Crăciunului și al Noului An. Bineînțeles că, în general, am urat “Un Crăciun fericit” și “Un An Nou plin de bucurie și prosperitate”. De fapt, îmi dau seama că ar fi trebuit să le urez românilor un lucru foarte simplu, formulat cu mai puține clișee decît se obișnuiește - anume, “Un An Nou”, adică un adevărat an nou. Pentru că, din decembrie 1989 încoace, tocmai asta ne-a lipsit. Anii care au trecut de la Revoluție nu au fost, cu adevărat, niște ani noi, pentru că trecutul a fost mai puternic decît viitorul. Și nu mă refer la acel trecut care formează tradiția noastră adevărată, trecutul ocultat și maltratat de regimul comunist, ci la trecutul ultimelor cinci decenii, deci trecutul comunist pur și simplu. Acest trecut, care ne-a dezobișnuit să fim liberi, care ne-a inoculat gîndul că prosperitatea este un fel de excepție, un fel de cadou oferit de guvernanți și nu starea normală a unei comunități, s-a dovedit a fi imposibil de înlocuit complet de dorința unei schimbări profunde și adevărate. De aceea, am ales pe cei care reprezentau - doar puțin cosmetizați - acel trecut. Și, pentru că i-am ales pe ei, democrația este încă o biată democratură, economia de piață un fel de economie de talcioc, care gestionează penuria și ineficiența în loc să producă prosperitate, iar pluralismul e un fel de ciupercărie politică, în care bietul cetățean nu mai reușește să se orienteze. Cam așa arată lumea românească după cinci ani de la o Revoluție anti-comunistă. Cine are cît de cît un suflet venit de la Dumnezeu nu poate decît să-i plîngă pe cei morți sau schiloditi în decembrie 1989. Nu pentru atît lucru și-au sacrificat ei viața. Se spune că “schimbarea domnilor” nu înseamnă altceva decît “bucuria nebunilor”. Dacă de schimbarea aceasta este vorba, fără îndoială, proverbul este cum nu se poate mai adevărat. Dar dacă ar fi să luăm în calcul o adevărată schimbare a guvernării, proverbul s-ar putea modifica într-un sens prea puțin plăcut pentru simțurile și gîndurile noastre amorțite: “neschimbarea domnilor, suferința proștilor”.

Din acest motiv regret cel mai mult că nici ultima moțiune de cenzură nu a fost votată de mediocrul nostru Parlament. Nu e vorba că un astfel de vot ar fi schimbat radical lucrurile la nivelul guvernării pe care o suportăm cu toții. Dar ar fi fost ceva să trecem în noul an fără cesepiști și ștefanghiorghiști în postură de guvernanți eterni. Ar fi fost ca și cum, pe durata sărbătorilor creștinești de iarnă, această guvernare incompetentă și coruptă, și-ar fi suspendat exercițiul, ne-ar fi lăsat să petrecem sărbătorile în pace și netulburare. Iar sărbătorile, cine știe?, poate ar fi dat un gînd bun Arhontelui Suprem și, poate, s-ar fi gîndit la o schimbare a guvernării, măcar în sensul unei reconfigurări a majorității. Ar fi fost, poate, șansa de a încerca măcar o schimbare în etape, dacă una radicală este peste puterile lor. Și peste puterile noastre, după cîte reușesc eu să percep din mișcările profunde ale comunității.

N-a fost să fie, vorbă citată adesea de Constantin Noica, atunci cînd medita la șansele ratate ale comunității noastre. N-a fost să fie. Prin urmare, sărbătorile au fost/sînt la fel de triste ca în ultimii vreo cincizeci de ani, iar viitorul se întrevede la fel de cenușiu și înnegurat. N-a fost să fie. În măsura în care optimismul mai este posibil, fie și într-o versiune foarte moderată, rămîne să sperăm că va fi să fie la anul. Și, Doamne ferește!, nu “la mulți ani”! ■

CAFEAUA DE DIMINEAȚĂ

Un gînd pios pentru bunul doctor Eugen Lucinescu

Aurel LEON

Dr. Eugen Lucinescu

Vara lui 1939 a fost nefastă pentru redacția revistei ***“Însemnări ieșene”***. După G. Topîrceanu, i-a pierdut consecutiv pe tînărul doctor Eugen Lucinescu urmat apoi de profesorul dr. I.I. Mironescu. Soarta a decis ca Eugen Lucinescu să-l asiste pe Topîrceanu în ultimele lui clipe și, mai mult, să fie cel care a îmbălsămat trupul bunului său prieten. După penibila operație, dr. Lucinescu avea să declare:

“Lucrez dimineața în spital și după-amiaza la disecțiile Institutului de Anatomie. Am ajuns să văd trupul omenesc ca o temă științifică obiectivă, ce mă lasă perfect rece. Urmăresc din el anumite observații, adevăruri, unde emoția mea eventuală ar fi deplasată. Însă cînd a trebuit să-l îmbălsămez pe Topîrceanu, pe poetul prieten nouă tuturor, toată obiectivitatea mea științifică s-a risipit în fața unui val cald de emoție ce m-a cuprins la gîndul că atingeam un trup ce realizase o anumită noblețe spirituală. Și un trup nobil ca al lui nu-l puteam injecta cu gestul mecanic al unui simplu om de meserie, care îndeplinește un rit. Au și doctorii sufletul lor!”

Aceasta a fost în mai 1937; în iulie, după doi ani, într-un stupid accident de mașină este făcut zob tînărul doctor care avea grijă de sănătatea “Însemnărilor ieșene”, la propriu și la figurat, energicul medic ce avea ca deviză: “Entuziasmul este un Dumnezeu inferior”. Pierderea lui a fost resimțită greu de redacție. Astfel Gr.T. Popa scria:

“Unul din cei mai temeinici tineri din gruparea noastră, unul din cei mai împodobiți cu calități a fost răpit vieții printr-un accident stupid. Cu două zile mai înainte, am pus la cale împreună noi încercări și spiritul lui mereu optimist întrevedea dezlegări pline de reușită. Cu un suflet larg și cu o minte deschisă, el săvîrșea toate cîte îi cădeau în sarcină, mereu neostenit și plin de sinceritate. Îl iubeau bolnavii, îl iubeau colegii și îl iubeau șefii. Doctorul Lucinescu era o mare promisiune a științei românești, promisiune care începuse a se realiza strălucit. Activitatea sa a fost prodigioasă. Șef al serviciului de urgență la Spitalul “Sf. Spiridon” din Iași, șef de lucrări la Institutul de Anatomie, profesor la Școala de infirmierie, secretar la “Însemnări ieșene”, acest om neobosit lucra continuu cîte paisprezece ore pe zi. Sufletul ce-l punea în toate pe cîte le atingea distingea îndată activitatea lui de oricare alta. Blînd și mereu încurajator, sesiza ușor tendințele cele mai elevate și se devota lor fără ezitare. Se bucura ca un copil cînd îi reușea o experiență și nu se descuraja atunci cînd n-avea succes. Se consacrase anatomiei și chirurgiei experimentale în care începuse lucrări de valoare internațională. Cercetările sale asupra osteogenezei heterotopice sînt cunoscute în străinătate și vor rămîne în știință. Asemeni și lucrările asupra modificării structurilor funcționale ale osului prin intervenții chirurgicale. A făcut stagiu de doi ani la clinica celebrului chirurg R. Leriche întîi la Lyon și apoi la Strasbourg, rămînînd apoi în strînsă legătură cu acest maestru, care îl aprecia și îl simpatiza în chip deosebit. Ajungînd chirurg primar la Spiridonie, a desfășurat o bogată activitate operatorie, salvînd numeroase vieți și fiind un apropiat al unui mare număr de suferinzi. Omenia lui cucerea și blîndețea sa stîrnea simpatia pretutindeni. În relațiile sale cu studenții atinsese aproape perfecțiunea: captiva și stimula. În toate punea interes de tutore și atașament de frate mai mare. De aceea, nu-i de mirare că l-au iubit elevii, cu cea mai sinceră pornire, încurajîndu-l cu vibrantă prietenie. Aici, la “Însemnări ieșene” și-a consacrat o bună parte din timpul său liber, scriind note și articole și îngrijind de partea neglorioasă a revistei: corecturi, expediție, corespondențe. Mai cu seamă numerele de vară cădeau aproape în întregime în sarcina sa. De toate obligațiile s-a achitat onorabil, însemnîndu-și trecerea prin viață cu manifestări exemplare. Acum evolua spre culme. Era în preajma formării sale depline, stîrnind în noi cele mai legitime speranțe.

Și, deodată, o răsturnare de mașină a curmat brusc toate nădejdile, împrăștiind durere în toate cercurile din care a făcut parte. Omul a încetat să mai existe fizicește; dar imaginea lui este atît de puternică și exemplul vieții sale va fi urmat de atîția, încît putem spune că Lucinescu va mai trăi încă, va trăi în sufletele noastre, din care amintirea nu se va șterge niciodată.

La fel ca redactorul șef, toți erau îndurerați la revistă, încît prof. N.I. Popa, magistrul meu de franceză, frate cu Victor Ion Popa, avea dreptate să scrie într-un articol de presă:

“Doctorul Lucinescu ne-a fost și un neprețuit prieten, prin locul pe care l-a avut în redacția și administrația «Însemnărilor ieșene». Cum să evocăm marea sală de la Institutul de Anatomie, la ședințele de miercuri seara, fără figura lui luminoasă, fără cuvintele lui de spirit așa de fine totdeauna, purtînd toate pecetea unui om de gust, discret și plin de măsură? N-a fost numai colaborator al revistei, autorul unor cronici științifice de interes foarte viu, unde omul de știință perfect informat s-a dovedit capabil să comunice și altora. N-a fost numai casierul revistei ani de-a rîndul în condițiile ingrate și sub teroarea permanentă a mijloacelor de a plăti tiparul pentru douăsprezece coli lunar, cînd încasările se f de greu. N-a fost nici r omul de o spontană și s discuție de miercuri cînd, deși ne declara că pricepe la literatură, - uimea adesea prin mlădier sa intelectuală și printr-o tuiție foarte justă aprecierea unor manu trimise de diferiți poeți.

Dar au fost lun canță cînd d Lucinescu a fost redacția revistei Golul lui ne nemîngîiați!”

Acestui lamento al re tei i se adăuga do întregului oraș. Cine nu iubea pe doctor Lucinescu? Într-o sea prin 1931, telefonează clinica de urgență a spit lui Ionel Teodoreanu, c era director al Teatrul Național, și îl roagă pe do tor să se deplaseze acasă actorul Nicu Veniaș care n poate veni la teatru di cauza unei luxații. Asta s întîmpla prin februarie; p străzi era sticlă. Fiind specialist în materie, Lucinesc se deplasă cu mare greutate la adresa indicată, în Tătărași. L-a primit Veniaș pe picioare. “Bine, dar dumneata mergi bine. De ce n-ai venit la spital?” “Merg bine, doctore, pentru că n circul pe asemenea vreme Lucinescu a rîs și i-a da scutire!

Pe marginea șoselei care cobora de la Moțca spre Pașcani exista o modestă cruce de lemn, indicînd locul accidentului din 1939. Ultima dată cînd am trecut pe-acolo, crucea bătrînă nu mai era...

Lipsa ei m-a determinat să-l amintesc pe bunul doctor! ■

BOBUL DE GRÎU

Icoană și iconoscop - partea a doua

Ștefan PAVEL

Moto: ***“Dacă nu te închini icoanei înseamnă că nu te închini nici Fiului Lui Dumnezeu, care este - El însuși - icoana vie a nevăzutului Dumnezeu și chip cu totul asemenea.”***

(Sfîntul Ioan Damaschin)

În ceea ce privește “originalele”, ce sînt reprezentate pe icoane - printr-un chip, printr-o asemănare - nu sînt dubii. Sfinții, oamenii de lîngă noi pot fi reprezentați cu ușurință. Ei seamănă cu noi; de altfel, sfinți am putea deveni chiar și noi, dacă am avea credință măcar cît un grăunte de muștar.

Fiul Lui Dumnezeu însuși s-a întrupat și a luat chip de om; deci poate fi reprezentat printr-o imagine de om obișnuit, Om-Dumnezeu care ni s-a descoperit în această formă cînd, la plinirea vremii, a coborît pe Pămînt pentru a ne mîntui.

Însuși Sfîntul Duh a apărut la Botezul Domnului, arătîndu-ni-se sub chip de porumbel. Va fi deci reprezentat printr-un porumbel.

Chiar Dumnezeu Tatăl, despre a cărui ființă Sfînta Scriptură afirmă că nu a fost văzută de către oameni, poate fi reprezentat - mai ales luînd ca mărturie viziunea proorocului Daniel care, iată cum ni-l descrie: “s-a așezat Cel vechi de zile; îmbrăcămintea Lui era albă ca zăpada iar părul capului Său, curat ca lîna; tronul său era flăcări de foc.” Astfel, Dumnezeu-Tatăl poate fi asemănat cu un Bătrîn venerabil. Deci, chipurile ce pot reprezenta Sfînta Treime sînt tocmai acelea care, prin voie dumnezeiască, ni s-au arătat pentru a putea și noi pricepe, cu o minte umană limitată, ceea ce este de fapt nelimitat și de necuprins.

Cam atît despre chipurile ce doar reprezintă de la distanță originalele în fața cărora ne închinăm cu credință. Important rămîne faptul că totul poate fi reprezentat. Totul ni s-a arătat, mai devreme sau mai tîrziu, într-o anume formă, formă desigur incompletă și mult sărăcită față de prototipul integral. Avem deci destule temeiuri scripturistice pentru a ne reprezenta în imagini toată Sfînta Scriptură. Multă vreme, pentru cei neștiutori de carte, asta au și fost icoanele. O Biblie vie, o Biblie în imagini, o Sfîntă Liturghie pentru ochi, o rugăciune curată pentru văzul oricărui creștin.

Dar de ce ne închinăm în fața unor picturi? Într-adevăr, nu oricărei picturi cu tematică religioasă, nu oricărui desen cu îngerași să ne închinăm, ci doar în fața unor icoane sfințite. Prin rugăciunile preoților, rugăciuni făcute într-o slujbă specială, o reprezentare picturală obișnuită devine mai mult decît un tablou; devine o icoană sfințită. Ea nu mai este un simplu obiect pictat ci un terminal de calculator - dacă vreți - pus în directă legătură cu enorma bază de date ce este prototipul pe care îl reprezintă. Prin rugăciunile preoților și Harul Duhului Sfînt ce se pogoară asupra ei, icoana devine un iconoscop, o zonă de contact, o legătură între noi, cei de aici, și alții, de cine știe unde și de cînd.

Icoana sfințită este nu numai ecran ci și obiectiv foto-video. Informația poate circula în ambele sensuri. Atunci cînd ne rugăm cu credință unui sfînt, noi sîntem în directă legătură cu acesta, prin intermediul icoanei sfințite.

Icoana este iconoscop; dar este mai mult decît o imagine privită. “Skopéin” în limba greacă înseamnă, e drept, “a privi”, dar în limba română avem nu doar terminația de compunere savantă ce are sensul de “a examina” (la microscop ori telescop) ci și cuvîntul de sine stătător “scop” - țel, obiectiv către care tinde cineva. Icoana-iconoscop este în directă legătură cu un sfînt; și din acest punct de vedere, orice icoană poate fi făcătoare de minuni. Icoana-iconoscop este însă, sau ar trebui să fie, însuși scopul nostru. Scopul de a deveni noi înșine precum cei reprezentați în Sfintele Icoane. Rugîndu-ne în fața icoanei-iconoscop, noi trebuie să tindem nu doar să fim ascultați de către acel Cineva ci să ne dorim din toată inima să tindem permanent să semănăm cît de cît cu Acela. Să ne asemănăm Lui și în același timp să semănăm printre oameni sămînța cea bună a Cuvîntului Dumnezeiesc.

Icoana este deci mult mai mult decît un simplu iconoscop; dar pentru simplificare și exemplificare să ne întoarcem din nou la televiziune și la părintele Teofil.

Întîmplarea povestită de sfinția sa, la aceeași conferință, este, cred, concludentă. Ea poate fi rezumată astfel: o femeie de la țară, după ce l-a văzut și ascultat pe părintele Teofil Pîrîianul la televizor, îi mărturisise acestuia că, în entuziasmul credinței și bucuriei ei curate, s-a pomenit sărutînd - pur și simplu - televizorul.

A devenit astfel televizorul însuși un obiect de adorație? A devenit televizorul un concurent pentru părintele Teofil? Cu siguranță că nu! Toți oamenii avem nevoie acută de concret; toți oamenii dorim să ne apropiem efectiv de cei pe care-i iubim și care, la un moment dat, ne sînt departe. Toți purtăm în buzunar imagini ale celor dragi, iar cînd ne este dor de aceștia, ne trezim mîngîind fotografia.

Orice tată bun care ne arată o poză a copilului său ne va spune: Iată-l pe fiul meu! Deși, el ține în mînă doar o bucată de carton, iar fiul său este undeva departe, acasă ori peste mări și țări.

Orice fiu bun care ne arată o poză a părintelui său ne va spune: Iată-l pe tatăl meu! Deși el are în palmă doar o fotografie, iar tatăl său stă undeva departe, acasă ori pe lumea cealaltă.

De aceea, oricare bun creștin, arătîndu-ne o icoană, va spune: Iată-L pe Tatăl din ceruri; iată-L și pe Fiul Său; iat-o și pe Maica Domnului; și iată-i pe cei care i-au slujit pe aceștia, pînă la moarte! Iată-i, și mă închin lor! Iată-i aici, lîngă noi, în noi, umplînd viața noastră, din prima zi și acum și în vecii vecilor.

Să ne închinăm Lor, în liniște și pace sufletească! ■

(Acest text a fost difuzat la Radio “Nord-Est”, în cadrul emisiunii “La început a fost Cuvîntul”, emisiune ce poate fi ascultată în fiecare marți, între orele 19,30-20,00, și în fiecare sîmbătă, între orele 13,00-14,00.)

UNGHIUL DE TRAGERE

Bulevardul Victoria Socialismului

Val CONDURACHE

Discutam, la începutul anului 1990, cu un amic din presă și-i mărturiseam că prin structura mea sufletească și prin tradiția politică a familiei sînt, mai degrabă, un om de centru-stînga. Asta într-o societate cu adevărat democratică, într-o economie de piață sănătoasă și într-un regim politic stabil. Revenind asupra discuției de atunci, cu cîteva zile în urmă, amicul mi-a reamintit argumentele pe care le adusesem în 1990 în sprijinul opțiunii mele. I-am explicat ce înseamnă pentru mine o opțiune de centru-stînga: dacă mi-ar oferi cineva o casă cu șase camere și două băi aș accepta-o la gîndul că fiecare membru al familiei are dreptul la o cameră de lucru numai a lui, că într-o casă cu trei oameni este nevoie de două dormitoare și cu toate că nu sînt o fire mondenă, în cazuri excepționale îți trebuie un living-room, unde să primești musafirii. Sigur că sîntem foarte departe de o asemenea pretenție de confort, dar asta nu ne oprește să visăm la ea. În același timp, i-am spus, dacă mi s-ar oferi un palat, l-aș refuza. N-aș avea ce face cu el. În momentul acela ar începe scrupulele mele. Nu mi-aș putea îngădui să stau într-un palat cîtă vreme știu că sînt familii de 8 oameni care se înghesuie în două sau trei încăperi. Poate că în justificările mele încape și ceva ipocrizie, poate că este vorba doar de o simplă judecată de valoare. Intelectual fiind, știu care este prețul muncii intelectuale, care sînt “costurile” ei. Cînd omul de rînd, venit acasă de la serviciu, se odihnește și se distrează, intelectualul începe o altă muncă, pentru care nu mai este plătit sau dacă este, primește un preț derizoriu. De aceea, din spirit de echitate, nu m-aș rușina să locuiesc într-o casă ori într-un apartament cu șase camere, dar m-aș simți vinovat într-un palat. Rațiunile unei opțiuni politice sînt cu mult mai complexe, dar nu le desfășor aici de dragul unei demostrații.

Mai fac o precizare: noi am stat foarte multă vreme izolați de restul lumii aproape cincizeci de ani. Informația ajungea pînă la noi deformată. Obsedat de stînga comunistă de la noi, am trăit cu iluzia că stînga socialistă de pe alte meridiane gîndește democratic, se înscrie în jocul politic, aducînd societății de tip liberal o strictă corecție umanitară. Între timp am constatat că mișcarea socialistă de oriunde nu se mulțumește cu o redistribuire, hai să zicem așa, în spiritul unei echități creștine, a resurselor financiare, ci tinde, pe măsură ce-și consolidează puterea, să niveleze societatea. Aici stînga, de centru sau de extremă, încetează să-mi placă. Ideea egalitară e mai bună în campania electorală, dar face ravagii în viața de fiecare zi. Într-o socie care de abia a scos nasul d marasmul comunist, împărți nimicul în m echitabil este de-a dreptul absurd. Dacă statul este dispus să cedeze comand politică și economică, n putem avea nici o pretenție de la investitor să-și asume numai riscurile, nu și beneficiile întreprinderii. Constat cu părere de rău că oamenii stîngii nu seamănă cu mine. Mi-e milă de omul sărac, dar nu dau nici un leu unui cerșetor, zdravăn la trup și la minte, care stă cu mîna întinsă. Dau toți [illegible] din buzunar unui om cu pi[illegible] tăiat, dar nu dau nimic unuia care vrea, din lene, să trăiască pe spinarea mea. Ori stînga, centrul-stînga, cum vreți să-i spuneți, nu-mi cere să admit o corecție omenească, vrea să mă oblige să pun ștampila, în cabina de vot, pe o mașină de nivelare a inteligenței și competenței și a valorii. Dacă toată stînga este așa, cu tot regretul p tru compasiunea pe care am pentru omul sărac, trec la dreapta. Dacă sărac se conduce după proverbul rusesc “munca îl iubește pe cel prost”, deșteptul fiind cel care cîștigă fără să muncească, mă mut și ma la dreapta, pentru că nimi nu este bătut în cuie p lumea asta. Iar dacă bu garii s-au hotărît, în u timele alegeri, să aducă fos tul partid comunist la p tere, ca să treacă mai uș prin chinurile tranziției s să se întoarcă la chinuri de anțărț nu înseamnă că v sul nostru, visat sub sfere de influență, trebuie rămînă același. Fieca visează, în fond, în țara l Dar acum nu mă adres electoratului, ci partidelo politice: poate că vor trag o concluzie în urma exp rienței prin care au trecut cei din jur. Astfel, Bulevardul Victoria Socialismului, la capătul căr[illegible] s-a așezat Parlamentul, va transforma într-o a tostradă internațională, ropeană chiar. ■

MARTOR AL ISTORIEI

30 decembrie 1947 - Punct culminant al unei diversiuni antiromânești

Col.(r) Marin PÂRVULESCU

Winston Churchill:

“... nu este cazul să ne amestecăm prea mult în România. Amintiți-vă procentajele pe care le-am pus pe hîrtie.” (11 decembrie 1944)

“... avem în mîinile noastre problema Poloniei și nu doresc să fac nimic în privința României.” (8 martie 1945)

Burton Berry:

“Am spus (regelui României) că nu punem degetul nostru în supa politică românească. Regele a răspuns: De ce ezitați să puneți degetul în supă cînd știți că aliatul dvs. rus îmi bagă mîna în gît?” (raport către Departamentul de Stat al SUA - 7.03.1945)

În primăvara anului 1947, ca elev al Școlii de ofițeri activi și avînd acces în unele încăperi ale Direcției de Studii, în calitate de șef de clasă, îmi făcusem obiceiul să dau uneori cîte o raită prin locurile respective, după ora stingerii, pentru a citi ultimele ordine sosite de la București și închise în niște fișete cu încuietori nesigure. Astfel, am aflat într-una din escapadele nocturne, de existența unui ordin venit de la secretariatul Cabinetului Regal prin care se dispunea ca primii cinci clasați din cei care urmau să fie înălțați la gradul de ofițeri în luna iunie să fie repartizați la batalioanele de gardă regală. Ca unul care făceam parte din promoția respectivă (și care avea să fie ultima de ofițeri “monarhiști”), am fost neplăcut surprins de această veste. Datorită rezultatelor obținute făceam parte dintre cei vizați în ordin, dar năzuințele mele erau de altă natură și nu din sentimente antimonarhice. Socoteam că serviciul în unitățile de elită era prea rigid și în contradicție cu preferințele mele pentru circumstanțe de libertate în a lua decizii personale. Aveam în vedere mai ales independența ofițerului de grăniceri sau a celui din batalioanele de vînători de munte. Surprinzător însă, cu ocazia nominalizării din luna iunie a locurilor pe garnizoane, batalioanele de gardă regală lipseau de pe listă. “Cineva” știa deja că peste șase luni vor fi desființate și ofițerii scoși din cadrele active ale armatei, ceea ce s-a și întîmplat. Am înțeles imediat, fiind singurul tînăr ofițer care dețineam acest aparent neimportant secret, că cercurile palatului regal, cu alte cuvinte însuși regele României, nu mai era un factor de decizie, nici măcar în privința armatei în legătură cu care avea în exclusivitate toate prerogativele constituționale. Însumată altor observații, mai ales faptului inadmisibil că între timp în armata română fuseseră incluse două mari unități constituite pe teritoriul statului inamic din prizonieri de război și dezertori, excluderea batalioanelor de gardă regală de la încadrarea cu tineri ofițeri era relevantă.

Într-o armată în care ofițerii activi erau proveniți în exclusivitate din școlile de ofițeri activi, fiind exclusă activarea chiar și a ofițerilor de rezervă cu studii superioare și cu stagiu pe front, în care orice avansare sau scoatere din armată se făcea prin decret regal, regele însuși ca ofițer, fiind considerat șef direct al tuturor ofițerilor din armata română, apariția unor ofițeri cu pregătire submediocră, avansați prin mituire, de către un stat străin a părut de neconceput. Deja cu un an înainte, pentru prima dată de la obținerea independenței de stat a României, suveranul lipsise de la festivitatea înălțării în grad a promoției 1946, și pentru prima dată nu înmînase personal, șefului de promoție sabia care avea încrustat pe ea numele acestuia. Concomitent avuseseră loc “epurări” și treceri în “cadrul disponibil” a unor ofițeri, fiind vizați în primul rînd cei care prin acte de vitejie pe frontul de Răsărit își dovediseră atașamentul față de năzuințele de independență și integritate teritorială a României, calitate incompatibilă cu interesele cotropitoare ale Moscovei. Generalul Avramescu, ofițerul român de rangul cel mai înalt pe frontul de Apus, fusese arestat la 3 martie 1945, chiar pe front de către poliția militară sovietică, iar înlocuitorul său la comanda Armatei a IV-a Române, generalul Dăscălescu, urma să fie întemnițat la înapoierea de pe front, pentru douăzeci de ani.

Socotită condiție indiscutabilă în procesul instaurării comunismului în România, înlăturarea monarhiei pe calea evitării unui conflict deschis cu armata a constituit fără îndoială o preocupare majoră pentru specialiștii în scenarii și diversiune de la Moscova în găsirea unei soluții potrivite. Încălcarea fățișă a prerogativelor regale în domeniul cel mai apropiat al preocupărilor monarhiei a fost parte integrantă a tentativei de a rupe solidaritatea și comunicarea dintre armată și rege în scopul izolării acestuia și prevenirii unei potențiale opoziții armate la actul abdicării plănuite. Orice confruntare, cu ecouri internaționale nedorite de Moscova, în care armata română decimată dar nu dezorganizată, precum și populația țării s-ar fi împotrivit schimbării ordinei de stat, era posibilă, inclusiv la 30 decembrie 1947. Dacă acest lucru nu s-a întîmplat trebuie să admitem eficiența scenariilor diversioniste îndeplinite cu scrupulozitate de către agentura din țara noastră a Cominternului, mai ales ascunderea caracterului duplicitar și subversiv al adevăratelor intenții. Trebuie remarcat că impunerea prin șantaj a abdicării nu a fost precedată, așa cum ne-am închipui acum, de o campanie de calomnie, denigrare și acuzații aduse regelui. O asemenea campanie s-ar fi putut solda cu o creștere a simpatiei față de rege și mai ales cu punerea în gardă a potențialilor săi apărători, în primul rînd a armatei. Lipsa oricăror atacuri publice la adresa suveranului a creat impresia că monarhia nu este în pericol. S-a preferat calea izolării, prin instituirea unei adevărate cortine a tăcerii în privința activității cercurilor palatului regal, atacurile fiind canalizate doar împotriva partidelor politice și a colaboratorilor mareșalului Antonescu, regele fiind în mod tacid disociat de răspunderea pentru politica antisovietică a României. Presiunile brutale exercitate totuși asupra persoanei suveranului și atitudinea demnă cu care acesta le-a respins, precum și semnalele energice pe care le-a adresat în repetate rînduri Occidentului au rămas necunoscute de către populație. Cu mulți ani mai tîrziu românii aveau să afle despre pumnul trîntit de trimisul Moscovei în biroul regal sau despre refuzul regelui de a colabora cu guvernul Groza, stabilit de către sovietici.

Presiunile au culminat cu amenințarea de asasinare a studenților arestați și transformarea capitalei într-o baie de sînge, în cazul în care regele ar fi refuzat semnarea actului de abdicare redactat de către consilierii sovietici. În aceste împrejurări, anunțarea abdicării într-o formulare din care se putea deduce că hotărîrea aparținea regelui a acreditat ideea inoportunității unei intervenții în sprijinul său.

Chiar dacă, teoretic, am admite că eșaloanele de vîrf ale armatei ar fi sesizat din timp intențiile ascunse ale Moscovei și ar fi contracarat izolarea regelui și șantajul pentru abdicare, evoluția politico-socială a României către comunism nu putea fi modificată din interior. În schimb s-ar fi creat condițiile declanșării unui conflict armat în care raportul de forțe prosovietic ar fi fost copleșitor, grăbind sovietizarea țării.

De asemenea, factor esențial (acum o știm, deși nu i-am înțeles încă rațiunea), o intervenție în favoarea României a puterilor occidentale era exclusă ca urmare a unor înțelegeri anterioare între marile puteri, dar și unor politicieni occidentali incapabili să priceapă caracterul agresiv, rudimentar și criminal al instaurării comunismului în estul Europei, prilej ulterior de pericole, chiar pentru lumea de dincolo de cortina de fier.

Am putea conchide afirmînd că reproșurile pornite din ignoranță sau dintr-o criminală rea credință, potrivit cărora s-a cedat presiunilor sovietice fără împotrivire, trebuiesc socotite ca o atitudine antiromânească.

Acum, după 50 de ani, analizînd în cunoștință de cauză și avînd la dispoziție documentele secrete ale vremii, putem concluziona că atitudinea, comportarea și soluțiile de atunci ale regelui și marilor personalități civile și militare, aflate încă în libertate, au constituit ca și în cazul actului de la 23 august, singura variantă, deși dramatică, dar salvatoare pentru continuarea existenței ca stat a României. ■

BREVIAR PLASTIC

Tabieturile picturii românești

Val GHEORGHIU

Să nu ne amăgim: pictura românească nu a avut și nu are nici o șansă în competiția mondială. Să fim însă atenți la termeni. Cel puțin, după al doilea război mondial, "întrecerea pe națiuni" a fost o noțiune pe cît de caducă, pe t de inoperantă. Dar chiar și ntea războiului, așa zisele : franceză, germană, icană nu au fost nici pe arte o realitate, cum fuseă autenticele școli din naștere: italiană, spaniolă; u, mai degrabă, formațiuni stituite spontan, pe crite generației, și se bucurau statutul privilegiat, hegemonic, al statelor între granițele cărora își desfășurau activitatea. State mari, puternice, expansive - arte robuste, imaginative, novatoare, pe măsură. În paranteză spus, o pictură precum cea românească dintre războaie, dacă s-ar fi bucurat, ab absurdo, de posibilitățile de dispersie ale celei franceze, ar fi făcut, sigur, figură onorabilă în lume. Dar România nu e Franța, nu e Germania, cu atît mai puțin America. Iar dacă avem în vedere catastrofele ciclice care marchează istoria noastră, atunci putem înțelege și "ciclurile" picturii românești. Cu o formațiune strălucitoare între războaie, marcată de prezența unor Pallady, Tonitza, Dimitrescu, Ressu, Iser, Steriadi, Lucian Grigorescu, Catargi, Ciucurencu, Baba, aceștia în linie "tradiționalistă", dar și cu disponibilități moderne, prin Brauner, Țuculescu, Teutsch, cu toate aceste forțe incontestabile, România ar fi putut juca, chiar și dezavantajată de handicapul statului minor, un rol marcant în Europa.

N-a fost să fie, pentru că istoria ne-a chemat iarăși la ordin, iar în urma tancurilor "eliberatoare" picturii bune nu i-a mai rămas, ca și altor segmente de spiritualitate, decît să încerce să supraviețuiască. A rezistat primului asalt proletcultist și i-a păstrat pe simeze, scurtă vreme, pe Pallady, Ressu, Iser, Steriadi, necontaminați, dar a cedat treptat presiunilor propagandei și s-a văzut infestată, adesea chiar prin marile ei nume, de produsele indigeste ale realismului socialist. Mai rămăseseră, dincolo de hotare, să mențină un prestigiu neafectat, un Victor Brauner și, mult mai încoace, un Horia Damian. În țară, începuseră să prevaleze profitorii graselor stipendii ale propagandei, șmecherii, adulatorii și imnografii. Sindromul duplicitar a marcat importante figuri ale noii generații, determinînd astfel abdicarea cvasigenerală de la menirea artei. Dacă aservirea cohortei de simbriași ai puterii, nume obscure dar și disponibili notorii ca Bălașa, Piliuță, Șetran, Mărginean, nu mai mira pe nimeni, coruperea unor pictori autentici, Bitzan, printre ei, începea să producă soiul de marasm din care pictura românească n-avea să-și mai revină.

Nu-și poate reveni nici acum, cînd ar exista toate motivele unei nesperate lecuiri. Dar trauma prăbușirii vechiului regim și instaurării celui nou, oricum dubios și derutant, e atît de multiplă, încît nici cea mai descurcăreață minte nu i-ar da de rost. Singurul antidot la marasmul ce a cuprins pictorimea a rămas hărnicia. Hărnicia ca tabiet al vîrstei a treia.

O primenire ar putea veni dinspre critică, dar critica, din păcate, s-a atomizat. Dispariția prematură a unor practicieni probi ai scrisului: Ispir, Drișcu, Redlow, consumarea în acțiuni fără anvergură a altora, nu lipsiți de dotare, lasă impresia că în pictura românească nu s-ar fi întîmplat ce s-a întîmplat în jumătatea de secol totalitar. Dincolo, în critica literară, forțe lucide și responsabile, înfruntînd obstrucțiile obedienților de sub pulpana puterii, supun fenomenul literar din anii dictaturii unor revizuiri de substanță iar rezultatele, deja spectaculoase, pregătesc de pe-acum domeniului literar românesc un orizont de lumină. Cine însă să întreprindă același lucru în pictură? Dacă nu e de-a dreptul un fel de rulotă a cîte unui "maestru", criticul actual e un simplu oficiant de rutină al vernisajelor în serie.

Și totuși mai există o șansă, (oricum, nu în "bilanțul pe națiuni"), de altfel cea de totdeauna a artei românești: din cînd în cînd, cîte un nebun sublim, gen Brâncuși, să ia drumul Parisului sau New-York-ului și... să rămînă acolo. Să rămînă și, după ce și-a închegat opera, să strige, dar nu de pe ambasada noastră, ci de undeva, din Place Pigalle, sau de pe podul Brooklyn, să strige haiducește: exiiist!

S-ar putea să fie auzit. ■

DIN SCRISORILE, TELEFOANELE ȘI AUDIENȚELE ZILEI

Responsabilitatea asupra informațiilor publicate la rubricile "Din scrisorile, telefoanele și audiențele zilei" și "Ultimul vagon poștal" revine reclamanților. Scopul acestor două rubrici este de a asigura un dialog între cititori și reprezentanții principalelor instituții publice. Semnatarii scrisorilor sînt rugați să folosească un limbaj decent și să nu facă acuzații nejustificate.

■ Vițel furat, dosarul durează

O locuitoare din comuna Sinești, Leonora Voion, femeie necăjită, a venit la redacție să se plîngă cum a fost jefuită în plină zi de către răufăcători la tîrgul săptămînal care se ține la Podu Iloaiei.

În ziua de 24 octombrie a venit în obor să vîndă un vițel de peste 100 kilograme greutate; deodată s-a trezit că doi lăjgani i-au smuls frînghia din înă și au plecat cu tot cu vițel. Femeia și-a pierdut cunoștința, după ce și-a revenit s-a dus la poliție reclamînd furtul săvîrșit de cei doi. Făptașii au fost identificați pînă la urmă de către organele poliției, aceștia nefiind la prima lor ispravă de acest fel: e vorba de frații Marin și Dan Tîrșu, care au dus vițelul la unchiul lor Șerban Pantelimon, l-au sacrificat pregătind carnea pentru vînzare. Femeia s-a dus acasă, sfătuită de șeful secției de poliție din Podu Iloaiei să aștepte întocmirea dosarului de trimitere în judecată. Acesta poartă numărul 526705/1994 și se află în curs de rezolvare, după cum reiese din adresa nr. 41194 din 7 decembrie 1994; dar păgubașa se întreabă pentru ce oare durează atît timp (peste două luni), dacă făptașii au fost identificați de poliția locală?

■ Cine verifică asociațiile de locatari?

Cititorul Florea Tudorache din strada Luca Arbore reclamă activitatea incorectă dusă de responsabilii asociației de locatari P.T. 2 Moara de Foc (președinte Viorel Nechifor), asociație neafiliată la R.A. Termoficare. La adunarea generală de alegeri ținută la 4.04.1994, nu s-a ținut seama de propunerile făcute de locatari pentru desemnarea cenzorilor și altor persoane, au fost aleși tot cei vechi pentru a se asigura continuitatea metodelor de lucru: hotărîri luate fără consultarea locatarilor, distribuirea incorectă a plăților de întreținere pe blocuri, reducerea taxelor datorate de șefii de scară, lipsă de preocupare pentru gospodărirea spațiilor din preajma blocurilor. Locatarii nu au mai fost convocați într-o nouă adunare generală pentru a fi consultați de la ședința de alegere.

Decretul 387/1976 privind asociațiile de locatari este valabil și în prezent, acolo se prevedea că asociațiile de locatari sînt dirijate și verificate de către primării; dar cînd dl. Tudorache a mers la primărie, juristul instituției, dl. Gîrlea, i-a dat răspuns că fiind vorba de o asociație independentă, nu este sub jurisdicția municipiului. Dacă este așa, atunci cine verifică modul cum își desfășoară activitatea aceste asociații? Nu ar fi mai indicat ca aceste așa-zise asociații independente să treacă toate sub egida Regiei de Termoficare, ca atîtea altele din Iași, pune întrebarea dl. Florea Tudorache, și poate are dreptate.

■ Iarăși despre cartierele periferice

De la blocul A-1 din strada Mircea cel Bătrîn nr. 1, ne-a sunat cititoarea Dumbravă Anișoara, abia externată din spital după cîteva săptămîni de suferință, pentru a ne sesiza ce mizerie de nedescris domnește în zona unde locuiește domnia sa: pe lîngă magazinul alimentar "Aurora" lucrătorii de la ROMTELECOM au săpat șanțuri pentru pozarea cablurilor, dar au astupat superficial, fără a reface îmbrăcămintea din beton a pavajului; pubelele de gunoi au fost mutate din locul unde erau amplasate pentru că cineva și-a construit un garaj, și strada este plină de tot felul de mizerii; o conductă de apă rece, spartă de aproape un an, a curs și a degradat strada. După numeroase demersuri făcute de administratorul P.T. 1, Neamțu, s-a reparat defecțiunea de curînd, dar pămîntul scos s-a transformat în noroi. În plus, nici liftul din bloc nu funcționează corespunzător și locatara care locuiește la etajul șapte ne-a întrebat unde să intervină pentru a fi repus în funcțiune. Ne facem ecoul acestor necazuri, poate trezim în unii simțul gospodăresc și cel de răspundere edilitară.

Constantin IURAȘCU

Primăria municipiului Iași

anunță

În perioada 5 - 20 ianuarie 1995, toți deținătorii de terenuri agricole de pe raza municipiului Iași, precum și de animale din speciile: taurine, ovine, caprine, porcine, cabaline sau familii de albine, sînt obligați să se prezinte la Primăria Municipiului Iași, Biroul Registrului Agricol, camera 3, pentru a fi înregistrați în registrul agricol, pe anul 1995.

Se vor prezenta actele de proprietate teren - clădiri, în original și copii xerox, pentru acei care nu au declarat pînă în prezent.

Neprezentarea în termenul legal se va amenda cu sume între 5.000 - 10.000 lei. Program: zilnic între orele 9,00-11,00.

MUZICA

Mai mult decît jazz

Marți, 27 decembrie, ca de obicei la ora 21,20, postul de Radio Iași a difuzat emisiunea "Jazz-ul în comentariu și sunet". Din întîmplare - am ascultat-o. Din întîmplare, pentru că îndatoririle profesionale nu-mi permit totdeauna să fiu pe recepție în serile de marți, la ora știută. Dar acum am aflat că "Jazz-ul în comentariu și sunet" a împlinit exact douăzeci și cinci de ani de cînd există.

Eugen Pătrașcu a fost încă de la început și a rămas omul potrivit la locul potrivit. Un aficionados al muzicii de jazz, om dotat cu o inteligență ascuțită, cititor de cărți bune, fin degustător al dulcei limbi românești literare, deopotrivă interesat de cele ale vieții de zi cu zi, bun cunoscător al trompetei (de aceea un admirator pătimaș al maeștrilor Louis Armstrong, Dizzy Gillespie, Freddie Hubbard) - Eugen Pătrașcu a demonstrat mereu de la microfon că această muzică, la început ingenuă apoi, pe măsura evoluției, devenită clasică, în secolul al XX-lea, este la fel de serioasă, de profundă, de ispititoare, de vie, ca orice fel de muzică de valoare.

În loc să irosească minute prețioase cu date, titluri, cifre despre vînzări de discuri, despre top-uri și alte asemenea informații, cel mai adesea inutile pentru ascultător, - Eugen Pătrașcu a descris întotdeauna, cu o remarcabilă putere de convingere, de seducție, epoci, stiluri și personalități ale artei jazz-ului în ceea ce a avut mai semnificativ, mai caracteristic, ilustrîndu-și comentariile cu cele mai potrivite înregistrări muzicale. Mi-ar trebui prea mult spațiu să înșir aici temele prezentate cu atîta elocință de-a lungul anilor. Dar nu pot să nu menționez acum medalioanele dedicate lui Armstrong și Boris Vian, comentariile despre bebop și bossa-nova!...

L-am văzut deseori așezîndu-se la birou, în diminețile de marți, liber de orice documentație stivuită în reviste și fișe, așternînd dintr-o suflare pe hîrtia albă textele-i pline de har, de înțelepciune, de umor, cu nelipsitu-i pix de două sute de lei ce slobozea încet literele rotunde, cuminți, ordonate. Inteligența, intuiția, experiența vieții, spiritul polemic, simțul umorului, talentul de gazetar i-ar permite lui Eugen Pătrașcu să-și aleagă un excelent "unghi de tragere"... Și chiar l-a ales - dar nu la gazetă , în fiece zi - ci tot la microfon, o dată la două duminici, în emisiunea "Perpetuum duminical". De la simplele, dar atît de semnificativele reproduceri ale unor pasaje dintr-o "anumită parte a presei", la propriile-i păreri și convingeri despre năravuri mai vechi și mai noi ale românului de rînd sau mai "de soi" - totul este spus clar, cu curaj, subtil și, mai ales, echilibrat - calități rarissime la cohorta de ziariști de toată mîna care au invadat în ultimii ani mass-media românească.

Tot desfătîndu-mă ascultîndu-i ani la rînd comentariile despre jazz, l-am întrebat odată de ce le risipește în văzduhul undelor radiofonice și nu le află loc între coperțile unei cărți? Răspunsul nu m-a convins. Să fie de vină sfînta delăsare a noastră, a românilor, pe mîine, pe un tot mai îndepărtat "mîine"?

Oricum - și de la Eugen Pătrașcu am învățat mai demult să înțeleg și să iubesc jazz-ul. Tot de la el am învățat în anii din urmă că deziluziile și vremurile potrivnice și adversarii au un singur rost: de a te convinge să nu renunți.

Alex VASILIU

VIAȚĂ DE TELECRONICAR

Iisus & Ion

Arrabal, într-o frumoasă emisiune dedicată lui Ionesco, a spus: "Noi, cei din Diaspora, am locuit între două culturi!". E un avantaj: le înnobilezi pe-amîndouă... ■ N.C. Munteanu a analizat cu duritate opoziția: a numit-o eclectică, fără substanță, trăind o criză pozitivă pentru Putere. Așa o fi... ■ Da' să nu ne stricăm sărbătorile. Să nu reținem nici gafa lui Filaret Acatrinei (imposibil nume!) care a zis iar "mijloace mass-media"... ■ Copilăria lui Iisus a fost o programare adecvată: dar micului interpret îi lipsea ceva... misterul... forța magică... pecetea dumnezeirii... ■ Păcat: întotdeauna m-am temut de biografiile ecranizate căci, iată, nu găsești oricînd un Iisus copil! ■ Atunci, de ce să mai faci filmul?! ■ A apărut votca Jirinovski; se așteaptă votca Vadim ■ "Moș Crăciun s-a modernizat!" - ne atrage atenția o reclamă: poate fi chemat telefonic și-apare la moment! ■ Eu îl prefer pe moșul care apare nechemat la telefon... ■ Și-apoi, în ultimele zile l-am văzut pe bietul bătrîn în cele mai inadecvate situații (pe șalupă, pe scara avionului, pe tobogan...); emisiunile astea mai sînt vizionate și de copii, măi demitizatorilor!... ■ Apropos: cine l-a pus tocmai pe Măireanu să facă un conspect festivist, în ajunul Crăciunului, în neo-limbaj de lemn?! ■ Domne', vine tare din urmă Buzăul ăsta?! Iată, face cele mai bune filtre de apă din lume! Au luat și premii! Să tot bei apă în Buzău (cînd curge)... ■ Și ca să rămînem în zonă (a Buzăului și a umorului) a apărut tot aici o nouă meserie - proprietar de vulcan. ■ Păi ce vreți, dacă s-a nimerit vulcanul pe terenul omului!... ■ Ai teren în Berca, om te-ai făcut: ai și vulcan! ■ Numa' să nu erupă, pîrdalnicul!... ■ Excelent reportajul despre eclerajul Bucureștiului realizat de Camelia Robe! Nu e o bagatelă subiectul; firește, dacă ai cultură & simț artistic... ■ Chiar dacă Primăria nu le are. ■ Maradona își va petrece Revelionul alături de... Fidel Castro! Nu ne mai miră nimic de la acest țigan care ne-a insultat naționala de fotbal... ■ Da' și Fidelul ăsta castrosat cît mai consumă oxigenul pe planetă?! Toți colegii lui de comunism au avut bunul-simț să dea cotu'! ■ Cineva neinspirat a pus-o pe Draga Olteanu să recite ceva liric: da' cînd ai fizicul pe care îl ai... ■ Europa Nova a oferit o alternativă viabilă programului de Crăciun; bravo ei! ■ Deși Crăciunul ăsta n-a fost numai vesel: morți în Cecenia, Bosnia, Israel, Franța etc. A murit și frumoasa Silva Koscina! Of! ■ O vulpe păzește iepuri la Tg. Mureș! Am văzut cu ochii & ochelarii personali! ■ Să nu fie o provocare maghiară... ■ Au mai cîntat Corina & Jeanina: prima-i vulgară, săracuța; cealaltă - fără vlagă (temperament). Noroc c-a apărut și Dida, care iar le-a dat clase. Asta e. Și Dida-i din Buzău! ■ S-a dat, integral, audierea Președintelui Iliescu de către Comisia pentru lămurirea evenimentelor din Decembrie. Am ascultat-o cu interes. Deși nu s-a lămurit nimic în plus. Dar Ion Iliescu vorbește frumos. Ce-i al lui... ■ Nouă ne-a plăcut că I.I. a zis că nu l-a sunat pe Gorby și că n-a călcat pe la Ambasada Sovietică din '71. Așa o fi. ■ Ne-a mai plăcut că s-a luat tare de Roșca-Stănescu și că a zis: "Eu îl cred pe Filip Teodorescu mai deștept decît Cristoiu!" ■ Degeaba s-a tuns rotofeiul, președintele tot nu-l are la inimă... ■ Ce nu ne-a mai plăcut a fost "pisica" aruncată de Nicolaescu (Sergiu, nu Emilia) în curtea unor criminali: "Ca să iasă la iveală adevărul despre Decembrie '89, domnule președinte, eu propun să se acorde o amnistiere a tuturor vinovaților din acele zile!"... ■ Păi se poa', dom' Semaca?! Au mai rămas cîțiva criminali în viață & țară, și-i absolvim și p'ăia?! ■ Politica nu-i film de comandă, dom'senator! ■ Puterea de cumpărare a românului a crescut, în ultima lună, cu 1%! Mă miram eu cum de-mi ajung țigările de la o zi, la alta!... ■ Rutkoi (pardon de expresie) a prezis că războiul din Cecenia va dura 5 ani. Păi rezistă armata aia mică atît?! N-ar fi rău, că rușii ar lăsa în pace, în vremea asta, alte țări nevinovate... ■ Sandu Dabija a primit un premiu de 10 milioane de lei; are Revelionul asigurat ■ Eu nu. Drept care iar semnez,

Bogdan ULMU

CARNETUL ZILEI

✝ Sf. Anisia; cv. Teodora și Leon (harți)

-2° — 9° C

VREMEA

■ Vremea se menține caldă pentru această perioadă. Cerul va fi variabil cu înnorări mai accentuate în a doua parte a intervalului cînd, local, va ploua. Temperaturile maxime vor oscila între 3 și 9 grade Celsius, iar cele minime între - 2 și 2 grade Celsius. Izolat vor fi condiții de ploaie și ceață, cu depunere de chiciură. **Elena BÎRJOVEANU - Centrul de Prevedere a Vremii - Bacău**

TVR BUCUREȘTI

TVR 1 7,00 TVM. Telematinal ■ 10,00 Actualități ■ 10,05 Videocaseta muzicală; Microrecital Loredana Groza. Emisiune de Mariana Șoitu ■ 10,20 Desene animate: Maidanian (r) ■ 10,50 Curcubeu: Surprize de Anul Nou; Faună din America. Emisiune de Gina Rădulescu ■ 11,50 MTV. Greatest Hits ■ 12,20 Film serial: Mala mujer (r) ■ 13,10 1001 audiții. Concert de colinde la Muzeul Național Cotroceni. Interpretează Corul Filarmonicii "George Enescu". Dirijor Silvia Secrieru. Realizator Georgeta Ciobanu ■ 14,00 Actualități ■ 14,10 TVR Iași. Est Meridian ■ 14,55 TVR Cluj-Napoca. Actualitatea transilvană; Student-magazin: Drumurile vacanței, la munte și tot la munte; Cel mai, cea mai - laureați ai festivalurilor estudiantine 1994. redactori Adrian Suciu, Cătălin Ștefănescu ■ 15,45 Tradiții. Datini de Anul Nou. Emisiune de Ion Filip ■ 16,15 Actualități ■ 16,25 Agenda consumatorului. Prețul sărbătorilor, fără... angrosiști. Emisiune de Dana Iancu ■ 16,45 Lege și fărădelege. Emisiune realizată în Studioul de Film al Ministerului de Interne în colaborare cu TVR ■ 17,00 Emisiune în limba maghiară. Știri în limba germană; Știri; Cuvînt de Anul Nou rostit de prof. dr. Paul Philippi, președintele FDGR; Muzică și dans cu formația timișoreană "Rosemareiner"; Vine Moș Crăciun ■ 18,00 Pro Patria. Emisiune realizată în colaborare cu Redacția Emisiunilor Militare de Radio și Televiziune din Ministerul Apărării Naționale; Un an printre camarazii de arme (III). Redactor mr. Benone Neagoe ■ 19,00 Film serial. Casa Eliott (Anglia - BBC, 1991). Ep. 15. Redactor Mona Mitran ■ 20,00 Actualități. Buletin meteo, sport ■ 20,40 Publicitate ■ 20,45 Tezaur folcloric. Retrospectiva anului 1994. Realizator Marioara Murărescu ■ ***21,25 Film artistic. Aeroportul*** (SUA, 1970). Cu: Burt Lancaster, Dean Martin, Jacqueline Bisset, Jean Seberg. Regia George Seaton. Redactor Silvia Borcan ■ 23,45 Actualități ■ 24,00 Concert de colinde. Realizator Gheorghe Palcu ■ 0,30 MTV. Euro Top 20 ■ 1,00 Cinematograful de noapte. Aproape însărcinată (SUA, 1990). Premieră pe țară. Cu Tanya Roberts, Jeff Conaway, Joan Severance (Film nerecomandat minorilor) ■ 2,35 Închiderea programului.

TVR 2 7,00 La prima oră. Știri; Buletin mateo; Gimnastica de dimineață; Urări de Anul Nou; Rețeta zilei; Desene animate: "Kissyfur"; Trei minute pentru sport; Cronica șoselei; Întîlnirea de la ora 8; Informații utile; Sfaturi practice; Presa pe diagonală ■ 9,00 Ora de muzică. Emisiune de Iosif Sava ■ 10,00 Telejurnal Worldnet ■ 10,30 Itinerar turistic; Rothenberg - oraș medieval (Deutsche Welle). Redactor Franziska Bayer-Giuglea; Podul Turnului din Londra (TVE). Redactor Constantin Negoiță ■ 11,30 Desene animate ■ 12,00 Film artistic: Saltimbancii (România, 1981). Scenariul: Vasilica Istrate, după o idee din romanul lui Cezar Petrescu, "Fram, ursul polar". Cu: Octavian Cotescu, Carmen Galin, Adrian Vâlcu, Gina Patrichi, Violeta Andrei, Dem Rădulescu, George Mihăiță, Aurel Giurumia, Mihaela Juvara, Aurel Iosefini, Alexandru Repan, Tiberiu Antal, Mitică Popescu, Geo Saizescu, Cristian Popescu, Rudi Rosenfeld și ursul polar Fram. Regia Elisabeta Bostan ■ 13,30 Videoclipuri ■ 14,00 Actualități ■ 14,10 Varietăți internaționale cu: Diana Ross, Caterina Casselli, Sandra, C.C. Catch, David Hasselhoff, Neil Diamond, Tony Christie, baletul Televiziunii Germane. Redactor Dora Zorcă ■ 14,55 Ecran de vacanță. Yeti, omul zăpezilor. În rolul principal Mihai Gruia Sandu. Scenariul Eugen Patriche, imaginea Traian Popescu. Redactor Cristina Nistor. Regia Radu Popovici ■ 16,00 Desene animate: Cocotte minute (CFI) ■ 16,30 Film serial: Fiicele doctorului (Brazilia). Ep. 9 ■ 17,00 Magazin de istorie. Redactori: Estela Dincă, Ileana Buzdeac, Octavian Șerban. Realizator Horia Vasiloni ■ 18,00 Video-clipuri ■ 18,10 Film serial: Mala mujer. Ep. 121 ■ 19,00 Concertul Orchestrei și Corul Filarmonicii "George Enescu". În program: Adrian Iorgulescu - Simfonia a III-a; Ludwing van Beethoven - Concertul nr. 3 pentru pian și orchestră. Solist Nicolae Licareț; P.I. Ceaikovski - Simfonia a VI-a "Patetica". Dirijor Cristian Mandeal. Redactor Beatrice Lupu. În pauză: Colocviul criticilor muzicali. Realizator Iosif Sava ■ 21,00 TVM. Mesager ■ 21,30 Oameni care au fost...; Martha Bibescu. Realizator Angela Avram ■ 22,00 TV5 Europe. Telejurnal în limba franceză ■ 22,30 Muzica e viața mea! Pagini de popularitate interpretate de: Silvia Voinea, Sanda Șandru, Eugenia Ilinca, Lucia Cicoară, Ludovic Spiess, Dorin Teodorescu, Lucian Marinescu, formațiile camerale "Concertino" "Musica Viva" și baletul Teatrului de Operetă "Ion Dacian" din București. Emisiune de Traian Buhlea ■ 23,00 Film artistic: Daddy nostalgie (Franța). Înregistrare CFI. Cu: Drick Bogarde, Jane Birkin, Odette Laure, Emmanuelle Bataille, Charlotte Kady. Regia Bertrand Tavernier ■ 0,45 Colinde... colinde. Redactor Traian Buhlea ■ 1,00 Închiderea programului.

TV SATELIT

RTL

6,30 RTL - actualități ■ 6,35 Umor cu Feuerstein: "Orfanul Alphie", "Autopotret", "Fă-mi autoportretul" ■ 7,00 RTL - actualități ■ 7,10 Dino-Riders ■ 7,30 RTL - actualități ■ 7,35 Omul păianjen 5000: "Întorcerea nașului" ■ 8,00 Punkt 7 ■ 8,30 RTL - actualități ■ 8,35 Power Rangers: "Gung-Hu" ■ 9,00 RTL - actualități ■ 9,05 Umor cu Feuerstein (r) ■ 9,30 RTL - actualități ■ 9,35 Lucky Luke: "Banditul Manchot" ■ 10,00 RTL - actualități ■ 10,05 Kojak: "Omul din planul secund" ■ 11,00 Bogat și frumos ■ 11,30 Timpul dorului ■ 12,00 Premiul este fierbinte ■ 12,30 Duel familial ■ 13,00 RTL - jurnal de prînz ■ 13,30 Springfield Story ■ 14,15 California Clan ■ 15,10 Pasiunea ei e crima: "Un cadavru clasa întîi" ■ 16,00 Ilona Christen: "Dispărut după ultima țigară sau familia își caută membrii" ■ 17,00 Hans Meiser: "«Mai știți...?» The Best of Hans Meiser" ■ 18,00 Jeopardy! ■ 18,30 Printre noi ■ 19,00 Bogat și frumos (r) ■ 19,30 Exploziv-telegraf. Boulevard-News prezentat de Frauke Ludowig ■ 19,45 RTL - actualități. Știri, sport și meteo ■ 20,10 Exploziv-magazin. Moderator: Barbara Eligmann ■ 20,40 Timpuri bune, timpuri rele ■ 21,15 Midnight Run - Alergare pentru viața ta, Jack Walsh, film de acțiune în premieră, SUA 1993, cu Chris McDonald, Dan Hedaya. Regia: Daniel Sackheim ■ 23,00 American Fighter III - Vînătoare sîngeroasă, film de karate, SUA 1989, cu David Bradley, Steve James. Regia: Cedric Sundstrom ■ 0,35 RTL - jurnal de noapte cu Heiner Bremer ■ 1,05 Pumnul de oțel, film de acțiune, Hong Kong 1981, cu Wong Chiang, Huang Cheng Li. Regia: Ng See Yuen ■ 2,40 American Fighter III - Vînătoare sîngeroasă (r) ■ 4,05 Pumnul de oțel (r) ■ 5,40 Fulgerul roșu: "Întoarcerea criminalului".

PRO 7

7,55 Desene animate ■ 9,05 Flipper (s) ■ 9,30 Familia Walton (s) ■ 10,25 Mica noastră fermă (s/r) ■ 11,20 Lumea fără sfîrșit (f. SF, SUA, 1956), cu H. Marlowe ■ 12,40 Compania a treia (s) ■ 13,10 O agentă inimoasă (s.p.) ■ 14,05 Îngerii lui Charlie (s) ■ 15,00 Arabella Kiesbauer (show) ■ 16,00 Dynasty (s) ■ 16,55 Mica noastră fermă (s.co) ■ 17,45 Desene animate ■ 19,35 Alf (s) ■ 20,05 Familia de gheață (s) ■ 21,15 Airplane (co. SUA, 1980) ■ 22,50 Răzbunarea (co. SUA, 1984), cu Robert Carradine ■ 0,30 Dulci păcate (r) ■ 1,20 Aventurile lui B. Country jr. (r) ■ 2,25 Arabella Kiesbauer (r) ■ 3,25 O agentă inimoasă (s/r) ■ 4,20 Îngerii lui Charlie (s/r).

MTV

MTV

7,00 Matinal, cu Maria ■ 8,30 Dans în aer liber, cu Eric ■ 10,00 Ingo, cu mix-ul dimineții ■ 13,00 Muzică soul, cu Lisa I'Anson ■ 14,00 Mari hituri, cu Pip Dann ■ 17,30 Coca Coca Report ■ 17,45 Noutăți cinematografice ■ 18,15 3 din 1 ■ 19,00 Muzic non-stop, cu Marijne ■ 20,30 East 17, în concert, mai 1994, Brighton Centre, Anglia ■ 21,00 Mari hituri ■ 23,30 Beavis & Butt-head (d.a.) ■ 0,00 Coca Cola Report ■ 0,15 Noutăți cinematografice (r) ■ 0,30 Știrile nopții ■ 0,45 3 din 1 (r) ■ 1,00 Partty Zone, cu Simone: "Cele mai reușite emisiuni ale anului 1994" ■ 3,00 Muzică soul, cu L. I'Anson ■ 4,00 Dans în aer liber, cu Eric ■ 5,00 Nocturna video.

EUROSPORT

9,30 Gimnastică aerobică ■ 10,00 Schi alpin - Cupa Mondială de la Meribel, Franța ■ 12,00 Schi artistic - Cupa Mondială de la Altenmarkt, Zauchensee, Austria (selecțiuni) ■ 13,00 Schi alpin - Cupa Mondială de la Meribel, Franța ■ 14,30 Sărituri cu schiurile - Cupa Mondială de la Oberstdorf, Germania ■ 17,30 Raliul Paris - Dakar ■ 18,30 Schi alpin - Cupa Mondială de la Meribel, Franța - Slalom feminin (selecțiuni) ■ 19,30 Sărituri cu schiurile - Cupa Mondială de la Obserstdorf, Germania (selecțiuni) ■ 20,30 Știri sportive - rezultate, comentarii, analize ■ 21,00 Formula Unu - Selecțiuni din sezonul 1994 ■ 23,00 Box ■ 0,00 Wrestling - World Superstars ■ 1,00 Biliard ■ 2,00 Știri sportive - evenimentele sportive ale zilei.

TELE M

7,00 V 'Tele 'M (magazin matinal de informații, muzică, desene animate, divertisment) ■ 8,00 Film artistic: "Jory". Regia Jorce Pons. Cu: Robby Benson, John Marley - Filmul relatează povestea unui băiat de 15 ani, a cărui maturizare se va produce rapid în lumea sălbatică a Vestului, după uciderea tatălui său într-o luptă ■ 9,45 Muzică și publicitate ■ 10,00 Observator București ■ 11,00 Film artistic: "Ultimul dinozaur" (aventuri). Regia Alex Grassoff. Cu: Tom Kotani, Richard Bonne - Un vînător fanatic este ademenit cu premiul cel mare oferit de capturarea unui Tiranosaurus Rex încă în viață ■ 12,50 Publicitate ■ 13,00 Film artistic: "Băiatul și cîinele" (SF). Regia L.Q. Jones. Cu: Don Johnson, Susane Benton ■ 14,40 Umor, muzică, publicitate ■ 15,00 Film artistic: "Prietenii". Regia Lou Antonio. Cu: George C. Scott, Don Ameche - O comedie cu doi cetățeni onorabili... și o mare sumă de bani ■ 16,30 Concert Richard Clayderman ■ 18,00 Actualitatea la sfîrșit de an ■ 19,00 Documentar Worldnet: Music Across America ■ 20,00 Desene animate ■ 20,30 Film artistic: "Oțel". Regia Steven Carver. Cu: Lee Major, Jennifer O'Neil, George Kennedy - Film despre constructorii de zgîrie-nori și despre pasiunea lor. O familie bogată, care lucrează în branșă, ne va dezvălui toate secretele ei ■ 22,15 Videoclipuri muzicale ■ 22,30 Film artistic: "Un pom crește în Brooklyn" (dramă). Regia: Joseph Hardy. Cu: Cliff Robertson, Diane Baker, James Olson ■ 23,50 Publicitate și muzică ■ 0,00 Film artistic: "Frisonul" (thriller). Regia Deland Nuse, Jack A. Sunsere. Cu: Linda Blair, Dan Haggerty - Amatorii de senzații tari pot urmări un film cu mult suspans, produs în 1991 ■ 1,30 Film artistic: "Expresul groazei". Regia Gene Martin. Cu: Alberto de Mendoza, Silvia Tortosa, Julio Pena, Telly Savalas ■ 3,15 Închiderea emisiei.

EUROPA NOVA

10,00 Deschiderea programului de dimineață ■ 10,05 Mati Nova - emisiune-magazin ■ 11,00 Lumea la microscop. Sumar: Din viața unei regine; Dificultățile telecomunicațiilor; Caricaturi daneze ■ 12,00 Infonova ■ 12,10 Film: "Bani duși pe apa sîmbetei" (r) ■ 13,35 Curs de limbă italiană (lecția a 8-a) ■ 14,00 Închiderea programului de dimineață ■ 17,00 Deschiderea programului ■ 17,05 "Relația dintre receptori și mass-media audiovizuală în Statele Unite ale Americii". Invitat: Cristina Popescu, ziarist. Redactor: Gabriela Scurtu-Ilovan ■ 17,30 Spectacolul științei. Roboți și roboței; Știința astăzi. Redactor: Mihaela Calcan ■ 18,15 TV Shop ■ 18,35 Desene animate ■ 19,00 Infonova ■ 19,35 Jocuri de culise. Redactor: Ioan Dan Borș ■ 20,00 Videoclip '94 ■ 20,30 Film documentar în serial: "Primele 365 de zile din viața unui copil" (IX) ■ 20,55 Publicitate ■ 21,00 Film: "Un străin printre noi" (prod. SUA; regia: Sidney Lumet; cu: Melanie Griffith, John Pankoff) ■ 22,40 Infonova ■ 22,50 Night Club Europa Nova: Varietăți, film seria; Publicitate (0,15); Film: "Vulturii de oțel" - prod. SUA; regia: John Glen; cu: Louis Gosset Jr., Horst Buchholz (0,30); Muzică în concert (2,00). Realizatori: Cosmin Chivu, Octavian Jighirgiu ■ 3,00 Închiderea programului.

TVR IAȘI

Oorele 14,10-14,55, Pr. I - Est Meridian Magazin Note, știri și reportaje din Moldova ■ Gînduri în pag de An Nou ■ Trimbulinzii și pasiunile lor - Premierea trimbulinzilor ■ Star Club ■ Stop cadru în cotidian - Cetatea Sucevei - Istorie și contemporaneitate la Succava ■ Itinerarii de week-end ■ Videoclipul emisiunii. Redactori: Cristina Puiu, Andreea Marin.

FARMACII DE GARDĂ

Farmacia nr. 2 Piața Unirii (tel. 116029).

SPITALE DE GARDĂ

Spitalul "Spiridon" (tel. 142730): Clinica I Medicală, Clinica a III-a Chirurgie; **Maternitatea "Cuza Vodă"** (tel. 143320).

CINEMATOGRAFE

■ **Cinematograful "Victoria"** (Telefon: 112502); 30.XII 1994 - 5.I.1995, orele: 9,00; 11,00; 13,00; 15,00; 17,00; 19,00 - Ecran de vacanță: ***"O răpire cu bucluc"***. Producție SUA, 1994. Comedie, cu Joe Montegna și Lara Flynn Boyle. Regia Patrick Read Johnson. Premieră.

■ **Cinematograful "Republica"** (Telefon: 114327); 30.XII. 1994 - 5.I. 1995, orele: 9,00; 11,00; 13,00; 15,00; 17,00; 19,00: ***"De unul singur"***. Producție SUA, 1994. Thriller, cu Michael Dudikoff. Premieră.

■ **Cinematograful "Copou"** (Telefon: 145738) 30.XII. 1994 - 5.I. 1995, orele: 9,00, 11,30; 14,00; 16,30; 19,00: ***"Maverick"***. Producție SUA, 1994. Comedie-western, cu Mel Gibson.

■ Cinematograful **"Dacia"** (Telefon: 164740) 30.XII. 1994 - 5.I. 1995, orele 9,00; 11,00; 13,00; 15,00 - Ecran de vacanță: ***"Ascunde-te, puștiule!"***. Coproducție Australia-SUA, 1982. Thriller psihologic, cu Rod Taylor. Premieră. 30.XII. 1994 - 5.I. 1995, orele 17,00; 19,00: ***"Obiect sexual"***. Producție Italia, 1990. Film erotic în regia lui Bob Singer. (Interzis spectatorilor sub 16 ani).

■ Videoteci - Sala mică a cinematografului "Republica"(orele: 10; 12; 14; 16; 18; 20)

cotidian de informații
Monitorul
express
monitorul

Str. Smîrdan nr. 5 ■ Tel. 17.25.57 (centrala) ■ Fax 14.45.77 ■ Publicitate tel./fax 14.47.76

■ **REDACTOR ȘEF - Dan Radu**
■ **REDACTOR ȘEF ADJUNCT - Ovidiu Șimonca**
■ **SECRETARIAT GENERAL DE REDACȚIE - Eugen Leonte, Marius Cristian (int. 21)**

ȘEFI DEPARTAMENTE:
■ **Eveniment local: Toni Hrițac** (int. 14)
■ **Investigații: Vali Știrbu** (int. 14)
■ **Eveniment național și internațional: Cristian Racu** (int. 19)
■ **Economic: Costel Stroescu** (int. 24)
■ **Cultură: Dorin Popa** (int. 19)
■ **Sport: Eugen Florescu** (int. 17)
■ **Redactor de serviciu: Constantin Iurașcu** (int. 20)
■ **Fotoreporter:** Constantin Plop
■ **Grafică:** Lucian Amarii, Daniel Melinte
■ **Publicitate: Cristina Labonțu** (int. 18, fax 144776)
■ **Difuzare: Mihai Tudose** (int. 15)
■ **Contabilitate: Antoneta Filip** (int. 13)

NORD-EST PRESS
- agenție de presă -
Str. Smîrdan nr. 5 ■ Tel. 17.25.57 (centrala) ■ Tel/Fax 27.04.13
■ **EDITOR: Mona Dîrțu**

EDITOR
NORD-EST
Str. Smîrdan nr. 5 ■ Tel. 17.25.57 ■ Fax 14.45.77

Director general:
ALEXANDRU LĂZESCU
Director editor:
FLORIN ZAMFIRESCU
Director de marketing:
CEZAR CALUSCHI
Director executiv:
GABRIEL RUSU

ABONAMENTELE se pot face la orice Oficiu Poștal din țară. MONITORUL figurează în catalogul Presei interne la poziția 838.

TIPAR OFFSET: MULTIPRINT, Iași str. Sf. Lazăr nr. 49

☎ TELEFOANE UTILE

☎ SALVARE: 961
☎ POMPIERI: 981
☎ POLIȚIE:
Inspectoratul Județean 146666, 140720, 146840; Municipiu - 146850; Serviciul Circulație - 140070.
☎ SERVICII MEDICALE MOBILE (asistență medicală de urgență la domiciliu): 113130/569, zilnic între orele 7,00-23,00
☎ AGENȚIA C.F.R.: 147673
☎ INFORMAȚII GARĂ: 146333
☎ AUTOGARĂ: 146587
☎ TAXICOM, dispecerat: 953, 146593
☎ AGENȚIA TAROM: 115239
☎ INFORMAȚII AEROPORT: 178126
☎ STAȚII PECO: Baș Ceauș - 176865; Aurel Vlaicu - 175872; Bucium - 132891; Crișan - 112182; Păcurari - 164142; Sărărie - 147480.
☎ DISPECERATE: R.A. Gaz-Metan - 141737; R.A. Apă-Canal - 142451; Renel - 147070, deranjamente - 147070; Termoficare - 141956; R.A. Locuința - 112434; Telefoane - Deranjamente - 921; Protecția mediului - 147010.
☎ GARDA FINANCIARĂ: 114065, 112427.
☎ ADMINISTRAȚIA FINANCIARĂ: 143030
☎ NOTARIAT: 147574
☎ TRIBUNAL: 146300
☎ PROCURATURĂ: 146630
☎ CAMERA DE COMERȚ: 117757
☎ CENTRUL MILITAR JUDEȚEAN: 146370
☎ STATUL MAJOR JUDEȚEAN DE APĂRARE CIVILĂ: 147594
☎ HOTELURI: Moldova - 142225; Traian - 143330; Unirea - 142110; Continental - 114320; Sport - 137817.
☎ POLICLINICA CU PLATĂ: triaj informații - 117244
☎ OFICIUL JUDEȚEAN PENTRU PROTECȚIA CONSUMATORILOR: 145392.

MONITORUL EXTERN

Paula Jones are de așteptat

Și Bill Clinton beneficiază de imunitate

Un tribunal federal din statul american Arkansas a hotărît că celebrul caz de agresare sexuală de care este acuzat președintele Clinton nu va fi remis judecătoriei decît atunci cînd președintele nu va mai ocupa fotoliul de lider al Casei Albe. După cum se cunoaște, Clinton este acuzat că a făcut "propuneri indecente" unei foste angajate a serviciilor publice, ***Paula Jones*** **(foto),** pe vremea cînd era guvernator al statului Arkansas, în urmă cu patru ani. Oricum, tribunalul continuă să adune dovezi în acest caz.

În Bolivia

Un lider al opoziției a fost arestat pentru trafic de droguri

Poliția boliviană la arestat pe liderul principalului partid de opoziție, ***Oscar Ayd***, acuzîndu-l de implicare în trafic de droguri. Ayd, lider al Mișcării Revoluționare de Stînga, și cinci alți membri ai partidului său au fost arestați la o săptămînă după ce Congresul Bolivian i-a învinuit că ar întreține legături cu doi traficanți de droguri, deja condamnați. Arestările au avut loc în conformitate cu legislația antidrog boliviană, care permite reținerea imediată a oricărui cetățean, presupus a fi implicat în traficul de droguri.

Australia - pămîntul făgăduinței

Imigranți ilegali interceptați în largul coastelor australiene

Paza de coastă din nordul Australiei a interceptat o altă navă, avînd la bord mai mult de 80 de presupuși imigranți ilegali din China. Acest incident face ca numărul celor care au încercat să intre ilegal în Australia în cursul acestui an să fie mai mare de 800.

Situația copiilor refugiați pe teritoriul Republicii Serbia

500.000 de refugiați bosniaci în Serbia

Pe teritoriul Republicii Serbia se află circa o jumătate de milion de refugiați, dintre care 200.000 sînt copii și tineri - a informat Comisariatul pentru refugiați al Serbiei. Majoritatea copiilor (70%) sînt de naționalitate sîrbă, dar există și copii musulmani (9%), croați și de alte naționalități. Cea mai importantă acțiune umanitară organizată în scopul ajutorării acestor copii a fost "Artiștii lumii pentru copiii refugiați", care a angajat 224 autori din zece țări ale Europei, Asiei, Africii și Americii Latine. Alte țări - Grecia, Japonia, Italia, România, Bulgaria - au trimis ajutoare umanitare destinate cu precădere copiilor rămași fără familie și cămine.

Conform unui sondaj de opinie

Consumatorii americani se arată încrezători în economia SUA

Într-un studiu publicat recent în SUA se arată că încrederea consumatorilor în economia americană a crescut, în luna decembrie, atingînd cel mai înalt nivel din ultimii patru ani și jumătate. Studiul, întocmit de gruparea din New York "Conference Board", precizează că încrederea a crescut deoarece acum este mai ușor de găsit locuri de muncă și inflația se menține la un nivel scăzut. Studiul concluzionează că cetățenii americani vor începe noul an mult mai optimiști.

Doliu în dramaturgia britanică

John Osborne a încetat din viață

Unul dintre cei mai cunoscuți dramaturgi britanici, ***John Osborne***, în vîrstă de 65 de ani, a murit. Cauza decesului a constituit-o un atac de cord, cînd scriitorul era internat în spital. Osborne și-a cîștigat celebritatea în 1956 cu piesa "Privește înapoi cu mînie", o denunțare fermă a valorilor contemporane, care a fost considerată o adevărată capodoperă a dramaturgiei britanice.

Pe scurt

Trei morți și 100 de răniți în Japonia După cum v-am mai informat, un puternic cutremur de pămînt s-a produs în nordul Japoniei. Primele rapoarte informează că trei persoane au murit, în timp ce 100 de persoane - cel puțin - au fost rănite în zona localității Hachinohe. Au fost afectate și clădiri din Tokio, situat la circa 400 de km depărtare de regiunea respectivă

Victime la Rio de Janeiro Cel puțin 12 persoane au fost ucise la Rio de Janeiro, ca urmare a ultimelor încleștări între bandele rivale de traficanți de droguri. Aceste incidente survin la două luni după ce președintele Braziliei, Itamar Franco, a cerut armatei să încerce să pună capăt crimelor produse din cauza drogurilor.

A început asaltul asupra orașului Groznîi

■ ***armata rusă va utiliza rachete-laser pentru distrugerea obiectivelor militare ale președintelui Dudaev***

Trupele ruse care asediază capitala Groznîi au primit ca întăriri încă un efectiv de 10.000 de soldați

Avioanele rusești au lansat joi dimineața noi bombardamente asupra capitalei cecene, Groznîi, au declarat Agenției REUTER martori oculari. De asemenea, artileria grea a trupelor rusești a lansat violente atacuri asupra zonelor periferice ale orașului. Raidurile aeriene au provocat pagube materiale minore, deși două bombe au căzut chiar în centrul orașului. Atacul nu a provocat victime. Marți, președintele rus, ***Boris Elțin***, se angajase să pună capăt atacurilor aeriene asupra capitalei cecene.

Subunități ale Ministerului Apărării și Ministerului de Interne s-au apropiat de Groznîi. Practic, luptele, în care se folosesc tancuri și artilerie, se duc la periferia capitalei cecene, după întocmai tiparul celor din orașul Argun. Unele știri relevă că s-au repetat și bombardamentele cu rachete ale aviației ruse asupra obiectivelor strategice și pozițiile adepților lui ***Djohar Dudaev***. Se poate spune că asaltul asupra orașului a început, deși reprezentanții celor două ministere continuă să vorbească numai despre blocarea capitalei cecene și împotrivirea încrîncenată a formațiunilor armate. Subunitatea de infanterie motorizată a Ministerului Apărării trebuie să se achite de o sarcină dublă: să înainteze prin luptă și, în același timp, să convingă populația pașnică că nu vor avea loc nici un fel de acte de represalii. În oraș, orice diplomație va fi inutilă. Acțiunile de luptă vor fi crîncene și nu pot să nu implice zeci de mii de locuitori pașnici care au rămas în Groznîi. Armata rusă trebuie să-și consolideze prezența în orașul Groznîi, este de părere președintele Camerei inferioare a parlamentului rus, ***Ivan Rîbkin***. El a relevat că este necesar să fie asigurată predarea în primul rînd a armamentului greu și a formațiunilor ilegal înarmate. După părerea sa, operațiunile din Groznîi pot fi îndeplinite cel mai bine de trupele speciale.

După cum a anunțat agenția Interfax, pe baza declarației unei înalte oficialități de la Ministerul Apărării, pentru distrugerea obiectivelor militare ale regimului Dudaev armata rusă va întrebuința rachete-laser, așa-numite arme de mare precizie. După cum a declarat reprezentantul ministerului, folosirea acestor arme de mare precizie permite excluderea în totalitate a victimelor în rîndul populației civile. Pînă în prezent, acest gen de rachete a fost folosit numai de americani.

Noul capitalism rus (2)

■ ***mulți observatori cred că cel mai mare obstacol pentru dezvoltarea sectorului privat vor fi finanțele***

Banii cîștigați ușor "se duc" repede

Noua clasă a oamenilor de afaceri ruși are tendințe puternice spre naționalism. Ei sprijină financiar partidele reformiste și de centru - evitînd foștii comuniști, cum este extremistul de dreapta Vladimir Jirinovsky. Întreprinzătorii nu sînt împotriva Vestului, dar ei învață să-și fructifice posibilitățile pentru a-și proteja domeniul de competitori străini. Anul trecut, de exemplu, sumele mari de bani cu care bancherii au sprijinit partidul lui ***Egor Gaidar ("Rusia Democratică")*** l-au convins să impună restricții băncilor străine. Întreprinzătorii sînt de asemenea preocupați de obținerea unor taxe și a unor coduri comerciale mai favorabile.

Oricum, un sector privat trebuie să creeze mai multe oportunități decît bariere pentru interesele vestice. După ani de neînțelegeri, oamenii de afaceri americani și britanici (Paine Webber, Salomon Brothers, Robert Flening și Morgan Grenfell) aduc capital în Rusia și pregătesc țara pentru viitoarele afaceri. Anul acesta, investițiile străine au atins patru miliarde dolari, de trei ori mai mari decît în 1993, spune șeful privatizării, Anatoli Ciubais. Mulți bancheri (de exemplu, ***Mark Mobius,*** manager la Fondul Templeton de Creare a Piețelor) sînt atrași de sectorul privat rusesc. Mobius este de părere că programul rusesc de privatizare poate să rivalizeze chiar cu cel din China în ceea ce privește investițiile.

Noii întreprinzători fac investiții reale și crează locuri de muncă stabile. Mulți trag foloase din abundența de mînă de lucru ieftină, cum face ***Alexandr Panikin***, proprietarul unei companii de textile numită Paninter. Fost manager de teatru, acum în vîrstă de 44 ani, a făcut destui bani din comerțul cu diverse bunuri în timpul lui Gorbaciov pentru a-și dota o clădire cu șase mașini de cusut în 1989. Acum el are 1.000 angajați care produc confecții apreciate în Germania și vinde mai mult de un milion piese de îmbrăcăminte pe an. Panikin nu-și stoarce angajații, așa cum o fac alți întreprinzători. El le plătește de două ori venitul mediu lunar (100 $), în timp ce mulți dintre cei care lucrează la stat nu-l primesc nici pe acela. ***"Să vinzi petrol e simplu",*** spune el, ***"trebuie doar să mituiești pe cineva din guvern. Dar pentru a produce și vinde ceva trebuie talent și muncă".***

O serie de companii folosesc numeroșii ingineri informaticieni, cu diplome recunoscute și pe plan mondial. De exemplu, compania Paragraph a fost creată de un grup de tineri de la Universitatea de Stat din Moscova, care în week-end învățau copiii să utilizeze calculatorul. O societate din Colorado - Matrix I - a cumpărat 50% din acțiunile firmei. Astăzi, lucrînd nu numai în birourile din Moscova, Paragraph este specializat în diverse aplicații ale calculatorului în mass-media și fotografie digitală.

Se pune întrebarea dacă sectorul privat va crește suficient de mult pentru a da naștere unor giganți în sectorul energetic și industria grea. Răspunsul - deocamdată nu, dar ei sînt capabili să preia piese ale vechiului sistem și să le transforme în ceva nou - cel puțin, aceasta e situația în domeniul energetic, unde guvernul plănuiește să ridice 10 noi giganți, în afara dinozaurilor statului.

Exemplul cel mai curios din toate aceste noi apariții este ***Lukoil***, un lider mondial. Cu sediul într-o clădire frumos renovată de pe faimoasa stradă moscovită Sandunovsky, compania extrage cam 15% din producția de petrol și 25% din producția din vestul Siberiei. Statul deține încă majoritatea acțiunilor Lukoil, dar le abandonează treptat. CS First Boston este unul din investitorii străini ce dețin un pachet mare de acțiuni. Președintele Lukoil - ***Vagit Alekperov*** - (44 ani, fost ministru al petrolului și gazelor) spune că Lukoil încearcă să egaleze ca importanță mondială pe Royal Dutch Shell Group ori MJobil Corporation. La începutul acestui an, Kremlinul a angajat cîțiva negociatori internaționali pentru a convinge guvernul Azerbaidjanului să renunțe la cele 10% ale sale. În prezent, în zona Mării Caspice se desfășoară un proiect de nouă miliarde dolari, condus de British Petroleum și Amocco Corporation.

Mulți observatori cred că cel mai mare obstacol pentru dezvoltarea sectorului privat vor fi finanțele. Doar cu trei ani în urmă nu existau piețe sigure, ci un sistem bancar inaccesibil. Așa încît oamenii de afaceri au fost nevoiți să-și rezolve singuri problemele. Au fost create cam 3.000 bănci comerciale. Unele nu sînt chiar bănci, ci companii de finanțare obscure, amenințate oricum cu prăbușirea. Cel mai cunoscut exemplu este MMM, care în iulie a folosit un sistem piramidal foarte popular.

Alții oferă servicii valabile. Inkombank, de exemplu, creată acum șase ani, a devenit un lider prin oferirea unor servicii bancare personale, cum sînt cărțile de credit Visa, și are legături strînse cu industria grea și cea a petrolului. Are 4500 de angajați, 15 filiale moscovite, oficii în 23 de orașe rusești, precum și în Frankfurt și Geneva. A raportat 43 milioane dolari pentru anul fiscal trecut. Este rezultatul muncii unor tineri - cel mai "bătrîn" dintre directorii săi are 33 ani. ***"Oamenii tineri sînt mai capabili să se adapteze schimbărilor rapide"***, spune președintele băncii, ***Vladimir Vinogradov***. El are un bodyguard bine îmbrăcat alături, iar pe perete se întinde un steag rusesc. (va urma) **(Traducere și adaptare după "Business Week", de Mirela ANTONIU)**

Khmerii roșii dezertează

■ ***peste o mie de persoane au trecut linia frontului***

Guvernul cambodgian a declarat că în nord-vestul Cambodgiei au fost acceptați foarte mulți "dezertori" din cadrul forțelor de gherilă ale khmerilor roșii. Oficialitățile au precizat că 150 de foste gherile au trecut marți dincoace de ***"linia teritoriului guvernamental"***, aducîndu-și și familiile. Au mai rămas doar două săptămîni din cele șase luni de amnistie oferite rebelilor în luna iulie. Corespondentul BBC relatează că cei 150 de foști membri ai forțelor rebele împreună cu familiile înseamnă peste 1.000 de persoane în total. Conform celor declarate de unul dintre adjuncții guvernatorului local, printre dezertori se numără și comandanți de frunte ai regimentelor trupelor de gherilă. În zilele următoare este de așteptat să sporească numărul celor care vor proceda la fel, deoarece rebelii se confruntă cu lipsa proviziilor. Autoritățile le-au promis acestora hrană, bani și locuri de muncă în armata cambodgiană.

Bill Clinton:

"Coreea de Nord nu are nici un motiv să-l rețină pe pilotul american"

■ ***pilotul elicopterului prăbușit în Coreea de Nord a semnat o declarație***

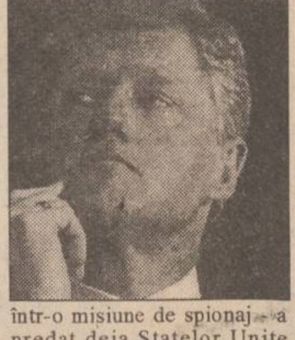

Coreea de Nord a anunțat că pilotul american capturat în urma doborîrii elicopterului militar a semnat o declarație în care recunoaște că a pătruns ilegal în spațiul său aerian. Autoritățile din Phenian au declarat că elicopterul american a fost doborît în urmă cu 12 zile, fiind surprins într-o misiune de spionaj. Pilotul și-a cerut scuze pentru implicarea sa într-o acțiune care nu poate fi scuzată. Declarația nu face nici o referire la problema "spionajului".

Din Washington, purtătorul de cuvînt al Departamentului de Stat a respins din nou acuzațiile Coreei de Nord, acuzații care afirmau că elicopterul american doborît ar fi fost angajat într-o acțiune de spionaj. Pe de altă parte, purtătorul de cuvînt a precizat că oficialitățile americane nu pot face nici un comentariu referitor la ultima declarație a Phenianului.

Președintele Clinton (foto) a cerut eliberarea grabnică a pilotului american al cărui elicopter a fost doborît în Coreea de Nord la începutul acestei luni. Coreea de Nord - care-și menține opinia că elicopterul respectiv era într-o misiune de spionaj - a predat deja Statelor Unite trupul neînsuflețit al celui de-al doilea pilot, care a fost ucis în incident. Cu prilejul unei informări desfășurate la Casa Albă din Washington, dl. Clinton a afirmat că nu există nici o justificare pentru reținerea în continuare a pilotului: ***"Noi am spus extrem de clar nord-coreenilor că dorim eliberarea promptă a pilotului și că nu există nici un motiv ca acesta să fie reținut. A fost vorba doar de o misiune de antrenament de rutină. Doar atît. Ei*** (piloții - n. red.) ***au comis o eroare - pe care noi am recunoscut-o - și de aceea au pătruns în spațiul aerian al Coreei de Nord".***

AGFA
Agfa
FILM
garantează
calitatea
fotografiei
dvs.
Cuza Vodă 9, Tel. 113846

elicom PAGING
Tel:116772; 117300, Fax 117956
Vă transmite operativ
mesajele personale în:
Iași, București, Constanța, Pitești, Sibiu,
Oradea, Craiova, Timișoara și Cluj
MOTOROLA
PAGER-UL DVS.
VĂ SCOATE DIN MULȚIME!

The Economist
Balkan News
Newsweek
Business Central Europe
BUSINESS WEEKLY
TIME
INTERNATIONAL
Publicații renumite în întreaga lume, la îndemîna dvs.
Abonați-vă acum!
Contactați-ne la sediul cotidianului MONITORUL, din strada Smârdan nr. 5,
telefon/fax 032/144776
sau la parterul magazinului MATERNA - Biroul de Mică Publicitate

3M®
NOILE DISCHETE
Go anywhere !
- oferă garanția unei stocări sigure chiar la 60° C;
- sînt antistatice, atrag cu 40% mai puțin praf;
- rezistă la umiditatea mediului ambiant

GRATUIT: 25 FILE *POST IT* ADEZIVE
CALITATE PENTRU DUMNEAVOASTRĂ
UNIVERSAL R.X.
Distribuitor autorizat 3M
Grigore Ureche nr. 3, tel./fax: 032/112058

3M
High Density DS,HD
Haute densité

SAFI
SA
SOCIETATEA DE ASIST Ă
FINANCIARĂ ȘI IN I
FINANCIAL SER D
INVESTMENT C NY
Sunați acum la 117596
FONDUL MUTUAL AL OAMENILOR DE AFACERI
Datele la zi valabile începînd de LUNI, 26 decembrie 1994.
Număr C.I. în circulație: tip A 111.275
tip B 139.974
Activul net: 42.471,9 milioane lei
Valoarea la zi a Certificatelor de Investitor (C.I.):
tip A: 290.000 lei (Valoarea precedentă 283.000 lei)
tip B: 72.500 lei (Valoarea precedentă 70.750 lei)
Puteți cumpăra certificate de investitor, zilnic, între orele
9,00 - 18,00 (sîmbătă, duminică închiș), de la Biroul SAFI:
Casa Modei (mezanin)
Relații la telefon: 117596

VINERI,
30 DECEMBRIE 1994
inclus în nr. 306 (1062)

monitorul
Sport

SECȚIUNEA B
SPORT,
PUBLICITATE,
DIVERTISMENT

Anul atletic 1994 (II)

La feminin, două recorduri europene

Continuăm, în numărul de astăzi, bilanțul atletic al anului 1994, cu o trecere în revistă a probelor feminine. Performerele anului au fost Sonia O'Sullivan (Irlanda) și Irina Privalova (Rusia) - recordmene europene, germana Heike Drechsler, englezoaica Sally Gunnell, franțuzoaica Marie José Perec și cîștigătoarea Marelui Premiu I.A.A.F., arhicunoscuta Jackie Joyner-Kersee.

100 m: 1. Irina Privalova (Rusia) - 10,77 RE; 2. Merlene Ottey (Jamaica) - 10,78; 3. Gwen Torrence (S.U.A.) - 10,82. A patra sportivă care a spart bariera celor 11 secunde a fost surprinzătoarea ucraineancă Djana Tarnopolskaia (10,99). Campioana olimpică și mondială Gail Devers ocupă de-abia locul 10!

200 m: 1. Gwen Torrence (S.U.A.) - 21,85; 2. Irina Privalova (Rusia) - 22,02; 3. Merlene Ottey (Jamaica) - 22,07. Aceleași sportive, în altă ordine!

Nici în 1994, Sally Gunnell nu a lăsat nici o speranță adversarelor sale la 400 metri garduri.

400 m: 1. Marie José Perec (Franța) - 49,77; 2. Nicole Freeman (Australia) - 50,04; 3. Maisel Malone (S.U.A.) - 50,05. Marie José a fost singura atletă sub 50 secunde în acest an. Dar recordul mondial al "depozitului de mușchi" Maritta Koch (47,60) rămîne departe...

800 m: 1. Maria Mutola (Mozambic) - 1:55,19; 2. Liubov Gurina (Rusia) - 1:56,53; 3. Natalia Duhnova (Belarus) - 1:57,87. Dacă, la mitingul de la Zürich n-ar fi plouat, atleta din Africa australă ar fi realizat, probabil, cea mai uluitoare performanță atletică a anului! O suspendare "cu cîntec" a afectat prestația din acest an a Ellei Kovacs (2:00,52 - locul 19 european), ea fiind devansată și de Violeta Beclea (specialistă în 1500 m), locul 18 în clasamentul european, cu 2:00,47.

1500 m: 1. Sonia O'Sullivan (Irlanda) - 3:59,78; 2. Ekaterina Podkopaeva (Rusia) - 3:59,78; 3. Qu Yingxia (China) - 4:00,34. Performanțe nu prea strălucite la această probă. Surprinzătoare prezența în poziția secundă a "bunicii" Podkopaeva! Violeta Beclea - locul 14 mondial și10 european, cu 4:03,76, un timp pe care altădată îl realiza "fluierînd"!

3000 m: 1. Sonia O'Sullivan (Irlanda) - 8:21,64 RE; 2. Yvonne Murray (Marea Britanie) - 8:29,60; 3. Angela Chalmers (Canada) - 8:32,17. Într-un an sărăcăcios pentru atletismul românesc, performanța Gabrielei Szabo (8:40,08 - locul 4 mondial și 3 european) este o surpriză neașteptată! Cristina Misaroș deține locul 19 mondial și13 european, cu 8:49, 69.

10.000 m: 1. Wang Jungxia (China) - 30:50,34; 2. Elana Mayer (Africa de Sud) - 30:52,51; 3. Fernanda Ribeiro (Portugalia) - 31:04,25. Jocurile Asiatice, singura competiție de anvergură la care a participat "oastea lui Ma Junren", a adus performanța numărul unu a anului! Cristina Misaroș deține un onorant loc 9 mondial (a șasea performanță europeană). Iulia Negură, specialistă doar în semimaratoane, a trebuit să se mulțumească doar cu poziția a 20-a europeană!

Maraton: 1. Ute Pippig (Germania) - 2h21:45; 2. Valentina Egorova (Rusia) - 2h23:33; 3. Elana Mayer (Africa de Sud) și Kattrin Hening (Germania) -2h25:15. Pozițiile atletelor noastre: Adriana Barbu - 20 mondial și 9 european; Anuța Cătuna - 11 european.

4x100 m: 1. S.U.A. - 42,45; 2. Germania - 42,90; 3. Nigeria - 42,92.

4x400m: 1. S.U.A. - 3:22,27; 2. Franța - 3:22,34; 3. Rusia 3:24,06. Revelația sezonului este ștafeta franceză, cu Perec și trei cvasi-anonime, campioană a Europei. Echipa României - locul 19 mondial și 13 european, cu 3:33,39.

100 metri garduri: 1. Svetlana Reșetnikova (Rusia) și Svetla Dimitrova (Bulgaria) - 12,53; 3. Iordanka Donkova (Bulgaria) - 12,56. Lidera sezonului este, totuși, uriașa Svetla. Prin plecarea ei neanunțată în Occident, a devenit un "caz Alina Astafei" de peste Dunăre!

400 metri garduri: 1. Sally Gunnell (M. Britanie) - 53,33; 2. Kim Batten (S.U.A.) - 53,72; 3. Anna Knoroz (Rusia) - 54,11. Așteptăm pentru 1995 explozia marii speranțe numită Ionela Țîrlea (locul 17 european, cu 56,25).

10 km marș: 1. Gao Hongmiao (China) 41:38; 2. Anna Rita Sidotti (Italia) - 41:46; 3. Renata Perrone (Italia) - 42:15.

Lungime: 1. Jackie Kersee (S.U.A.) - 7,49 m; 2. Heike Drechsler (Germania) - 7,29 m; 3. Ludmila Mușailova (Rusia) - 7,20 m. După mulți, mulți ani, atletele române strălucesc prin... absență!

Triplu-salt: 1. Svetla Bojanova (Bulgaria) - 14,98 m; 2. Inna Lassovskaia (Rusia) - 14,94 m; 3. Inessa Kraveț (Ucraina) - 14,91 m. Într-un clasament dominat de ex-sovietice, surprinde Rodica Petrescu, cu 14,47 m (locul 7 mondial și 6 european).

Înălțime: 1. Silvia Costa (Cuba), Inga Babakova (Ucraina) și Britta Bilac (Slovenia) - 2,00 m. Dacă n-ar fi fost suspendată (din motivele binecunoscute), Alina Astafei ar fi fost lidera sezonului, cu 2,02 m!

Greutate: 1. Valentina Fediușina (Ucraina) - 20,56 m; 2. Zhang Luihong (China) - 29,54 m; 3. Sui Ximei (China) - 29,45 m. Doar un loc 17 european pentru Mihaela Oană!

Disc: 1. Daniela Costian (Australia) și Ilke Wyludda (Germania) - 68,72 m; 3. Elina Zvereva (Belarus) - 66,46 m. Manuela Tîrneci - 64,04 m (locul 10 mondial și 7 european) și Nicoleta Grasu (locul 12 mondial și 9 european) reprezintă prestigioasa școală românească a discului feminin.

Suliță: 1. Natalia Șikolenko (Belarus) - 71,40 m; 2. Trine Hattestad (Norvegia) - 71,32 m; 3. Karen Forkel (Germania) - 69, 20 m. Poziții onorante pentru sulițașele noastre în topul mondial: 4. Claudia Isailă - 66,56 m; 5. Felicia Țilea - 66,40 m. Ultima a cucerit însă bronzul "europenelor"...

Heptatlon: 1. Heike Drechsler (Germania) - 6741 p; 2. Sabine Braun (Germania) - 6665 p; 3. Jackie Kersee (S.U.A.) - 6606 p. Abordînd ca o joacă "proba completă" a atletismului, Heike a realizat o performanță excelentă devansînd două specialiste de necontestat. După retragerea Lilianei Năstase, în heptatlonul românesc bate vîntul...

După cum se observă, un bilanț destul de sărac și în atletismul feminin românesc. Așteptăm o "replică" pe măsură în 1995, an dominat de C.M. de la Gøteborg. Cît despre J.O. de la Atlanta, mai avem de așteptat încă un an!

Documentar realizat de
G. I. NICOLAE

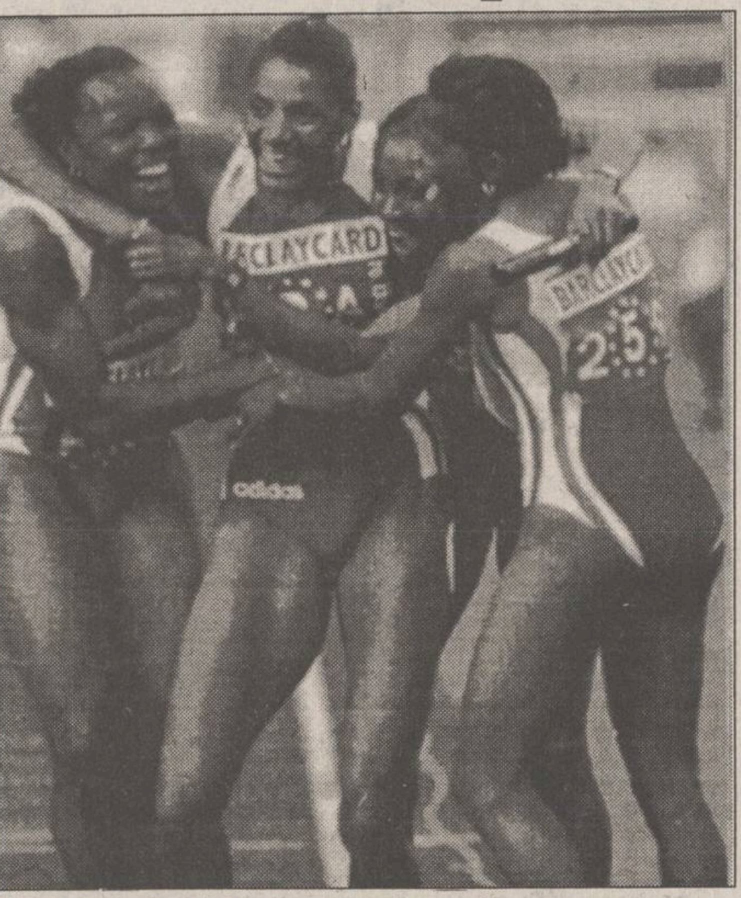

Ștafeta de 4 x 400m. a Franței a realizat cea mai mare surpriză a Campionatelor Europene de la Helsinki

FOTBAL egal BANI

■ *starea diviziei A, seria I, analizată de antrenorul echipei FC LYNX, Leonid Antohi*

În cursul lunii ianuarie va avea loc la București obișnuitul curs de perfecționare al antrenorilor divizionari. Pentru a analiza starea campionatului intern au fost invitați să țină prelegeri trei reputați antrenori: Florin Halagian (divizia națională), Leonid Antohi (divizia A, seria I) și Remus Vlad (divizia A, seria II). Îi mulțumim tehnicianului ieșean pentru faptul că a ținut cont în redactarea analizei sale (din care vă prezentăm mai jos cîteva fragmente) de sugestiile noastre. (E. F.)

■ Modificări binevenite

Nu putem începe o analiză obiectivă a modului în care s-au desfășurat cele 17 etape ale campionatului diviziei A 1994/95 în seria I fără a sublinia că schimbările de regulament impuse de Federația Română de Fotbal au avut o contribuție importantă la dinamizarea întrecerii. Mă refer la regula privind acordarea celor trei puncte echipei învingătoare, precum și la instituirea sistemului de retrogradare și promovare în urma disputării jocurilor de baraj. S-a văzut deja că acordarea a trei puncte în caz de victorie a avut o importantă contribuție la stimularea jocului ofensiv, că echipele aflate în deplasare nu se mai mulțumesc să se betoneze în propriul careu pentru a smulge un rezultat de egalitate.

■ Tehnicieni excelenți

Revenind la meciurile seriei I, trebuie remarcat, ca o observație generală, faptul că majoritatea partidelor au prilejuit aprige dispute. Numeroasele puncte obținute de echipele aflate în deplasare pledează și ele pentru eficacitatea sistemului cu trei puncte la victorie. S-a cunoscut faptul că meciurile au fost bine pregătite din punct de vedere tehnico-tactic, iar marea majoritate a jucătorilor s-au prezentat foarte bine în întreceri, atît la capitolul tehnic și tactic, cît și fizic și moral-volitiv. Nimic mai firesc, de vreme ce multe formații sînt conduse de tehnicieni recunoscuți, cu rezultate deosebite în profesiunea de antrenor: Virgil Dridea, Costel Orac, Silviu Stănescu, Constantin Moldoveanu ș.a.

După un start destul de ezitant (înfrîngere la Suceava, egal pe teren propriu cu Faur București), Selena s-a detașat clar de restul echipelor, atît datorită valorii de ansamblu a lotului și priceperii antrenorului în pregătirea partidelor, cît și datorită enormei investiții financiare făcută de dl. Sechelariu: 600 milioane numai pentru prima parte a campionatului. Consider că, net superioară atît din punct de vedere valoric, cît și financiar, gruparea băcăuană s-a detașat clar de restul competitoarelor.

■ Exemplul numit Cetatea Tg. Neamț

Careul candidatelor la promovare este întregit de echipa Lynx Iași, al cărui potențial a fost însă diminuat în perioada precompetițională prin plecarea a trei fotbaliști de certă valoare: portarii Bordeianu (la Dinamo București) și Dohot (la Ceahlăul Piatra Neamț) și fundașul central Haraga (la Oțelul Galați). Marea revelație a turului în această serie a constituit-o echipa Cetatea Tg. Neamț, echipă care a transferat înainte de începerea campionatului nu mai puțin de 17 jucători (marea lor majoritate provenind de la fosta divizionară A Constructorul Iași) și 3 antrenori, pregătindu-se exemplar pentru a evolua așa cum se cuvine în eșalonul secund. Desigur aportul financiar al domnului Gîrbea, patronul echipei, a fost deosebit de important, dar trebuie spus că la Tîrgu Neamț antrenorii și jucătorii au transpirat serios, și că eforturile lor au fost răsplătite. Satisfacțiile echipei au fost împărtățite nu doar de patronul echipei Cetatea, ci de un întreg oraș.

■ Degeaba știm fotbal dacă nu avem bani

Nu este un secret pentru nimeni faptul că o echipă de fotbal este o mașină teribilă de tocat bani, iar sumele necesare pentru întreținerea unei formații sînt cu atît mai mari cu cît pretențiile de performanță ale echipei respective sînt mai importante. O promovare, pentru a nu mai vorbi de participarea într-o cupă europeană, solicită un efort financiar considerabil, care nu poate fi susținut decît de către echipe puternice. Nu trebuie să ne complicăm în fraze, nici să ne temem de cuvinte: FOTBAL egal BANI! Sigur, performanțele nu pot veni decît acolo unde, pe lîngă bani, există și știință fotbalistică. Din fericire, în seria noastră există cîteva echipe la care această simbioză între omul cu bani și omul de fotbal funcționează perfect. Este vorba de Selena (Sechelariu-Orac), Suceava (Aursulesei-Stănescu) sau Tg. Neamț (Gîrbea-Niță). **(Prof. Leonid ANTOHI, antrenor principal FC Lynx Iași)**

MOZAIC

Fotbal, campionatul Angliei

O nouă etapă în "Premier League"

Aston Villa - Chelsea 3-0 (2-0); Ipswich - Arsenal 0-2 (0-1); Liverpool - Manchester City 2-0 (0-0); Manchester United - Leicester 1-1 (0-0); Queen's Park Rangers - Southampton 2-2 (1-1); Sheffield Wednesday - Coventry 5-1 (3-1); Wimbledon - West Ham 1-0 (0-0).

Clasament:

1. Blackburn Rovers	20	14	4	2	44-16	46
2. Manchester United	21	14	3	4	40-17	45
3. Liverpool	21	11	6	4	38-19	39
4. Newcastle	20	11	6	3	39-22	39
5. Nottingham Forest	21	11	6	4	34-20	39

Ca urmare a meciului cu Eintracht Frankfurt

Napolitanii acuză

Secretarul general al clubului AS Napoli, ***Giuseppe Iodice***, a cerut conducerii UEFA să examineze cazul echipei Eintracht Frankfurt, care, la meciul din prima manșă a Cupei UEFA din 24 noiembrie, susținut în compania echipei sale, a introdus în teren patru jucători străini (regulamentul UEFA prevede maximum trei). ***"Utilizarea sîrbului Slobodan Komljenovic a constituit o ilegalitate, de aceea am și contestat rezultatul meciului. Prin introducerea acestuia în teren, clubul german a violat regulamentul UEFA"***. Komljenovic a jucat alături de Jan Furtok (Polonia), Anthony Yeboah (Ghana) și Jay Okocha (Nigeria). Partida s-a încheiat cu scorul de 1-0 în favoarea echipei din Frankfurt. În octombrie, UEFA a anulat rezultatul meciului din prima manșă a aceleiași competiții dintre ȚSKA Sofia și Juventus Torino, cîștigat de bulgari cu 3-2. Motivul invocat de italieni a fost că ȚSKA a introdus în "11"-le de pe teren un jucător care nu figura pe lista oficială. ***"În asemenea situații sînt două soluții: fie rejucarea meciului, fie descalificarea echipei în culpă, dar, oricare ar fi hotărîrea, UEFA trebuie să clarifice cazul"***, a încheiat Iodice.

Tenis

Vor mai juca cehii în Cupa Davis?

Patru jucători cehi de tenis au refuzat să evolueze în echipa de Cupa Davis, în meciul cu Italia. Martin Damm, David Rikl, Cyril Suk și Daniel Vacek i-au trimis o scrisoare președintelui Federației Cehe de Tenis, Jan Kodes, în care afirmă că suma oferită pentru fiecare - 18.000 de dolari, chiar în cazul unei înfrîngeri - este "departe de așteptările noastre". După refuzul lui Petr Korda și al lui Karel Novacek de a-și mai reprezenta țara în Cupa Davis, căpitanul nejucător al echipei, ***Vladislav Svarda***, a declarat: ***"Cei patru s-au făcut de rușine în fața întregii țări și totodată au aruncat în aer tenisul din Cehia"***. Partida cu Italia se va disputa la Neapole, în perioada 3-5 februarie.

Garda veche ne părăsește

Jeremy Bates se retrage

Numărul 1 în tenisul britanic, jucătorul Jeremy Bates, 32 de ani, și-a anunțat retragerea din Cupa Davis. ***"Este timpul ca o nouă generație să învețe să-și asume responsabilitatea",*** a declarat Bates, care și-a făcut debutul în Cupa Davis în 1985. El va continua să evolueze în turneele internaționale.

Eroismul navigatorilor solitari

Isabelle Autissier a fost găsită și va fi salvată

Franțuzoaica Isabelle Autissier (în vîrstă de 38 de ani), aflată cu yachtul "Ecureuil Poitou Charentes 2", într-o cursă solitară în jurul lumii, în escale, a fost localizată de un avion al Forțelor Aeriene Maritime Australiene în apele Tasmaniei, la 850 mile Sud-Sud-Vest de Hobart. Miercuri, navigatoarea solitară lansase un semnal SOS, după care legătura radio s-a întrerupt. Plecată în noiembrie, de la Capetown, în cea de-a doua etapă a cursei în jurul lumii "BOC Challenge", Isabelle Autissier a avut probleme cu timpul nefavorabil în Oceanul Indian. În urma unei furtuni deosebit de violente, "Ecureuil Poitou Charentes 2" a rămas fără catarg, Isabelle Autissier fiind nevoită să recurgă la materialul de rezervă. Navigatoarei solitare i-a fost aruncat din avion un set de salvare, incluzînd un aparat radio și provizii, a anunțat reprezentantul autorităților australiene, Keith Hooper.

Isabelle va fi salvată de fregata HMAS Darwin, care a plecat ieri din portul australian Fremantle. Fregata HMAS Darwin, care are la bord și un elicopter, trebuie să străbată 2 000 de mile pînă la punctul naufragiului, "Charentes 2" urmînd a fi salvată în cursul zilei de sîmbătă. Isabelle Autissier este singura femeie angajată într-o cursă solitară în jurul lumii.

COMPANIA DE TURISM
NET
Tabere de schi
pentru elevi și studenți la
BORSEC, VATRA DORNEI, DURĂU
- între 57.000 lei și 84.400 lei

Excursii în:
TURCIA - 4.1.1995 - 65.000 lei
POLONIA - 6.1.1995 - 50.000 lei
FRANȚA - PARIS - săptămînal

Compania NET vă urează
SĂRBĂTORI FERICITE și un călduros
LA MULȚI ANI!

Informații și înscrieri:
IAȘI - Casa Modei - mezanin.
Telefon 032-117596.
PIATRA NEAMȚ - Tel. 033-631536.
TÎRGU FRUMOS - Tel. 032-712408.

net
KLM AGENT

Cotidianul MONITORUL anunță cititorii că, începînd cu luna decembrie, practică cele mai mici tarife pentru anunțurile de mica publicitate.

VÎNZARI

SURPRIZĂ SENZAȚIONALĂ!
✪ PĂSTRĂV VIU
✪ PĂSTRĂV AFUMAT ÎN HÎRZOB
Șoseaua *Bucium -Tomești* (lîngă serele Vlădiceni)

SC TACT MGS SRL
Iași vinde
(en gros și en detail:
● VODCĂ 36°, 42°
● ROM EXTRA
● VINURI.
Adresa: **Str. Canta, bl. 503**, în spatele Parfumeriei. Program: 9,00-13,00; 14,00-18,00; sîmbătă 9,00-13,00.

Vînd
SC RESTAURANT HORA SRL.
Informații Berăria Bucșinescu.

SC ZUMAGRI SRL
vinde
en gros
citrice, portocale, banane, mandarine, grape, lămîi, roșii, castraveți, dulciuri, băuturi, hîrtie de scris format A4, la prețuri avantajoase, din depozitul situat în cartierul Metalurgie, lîngă aprozar.
Tel. 175400, 132100.

Vînd palton damă din stofă (lînă 100%) cu guler blană nurcă, nou, mărimea 48-50, culoare bej. Preț 250.000 lei.
Telefon 112102, orele 8,00-14,00, 142363 orele 16,00-20,00.

UNIVERSAL RX
oferă din stoc:
DISCHETE
3M
și foi adezive
pentru notițe
POST IT
Vă așteptăm zilnic la sediul nostru
din str. G. Ureche nr. 3.
Tel./fax 112058.

SC AUTO TECHNIC SRL
IAȘI
vinde din stoc:
● PC-uri 286 "Siemens" (noi), cu programe "CIEL" (contabilitate, gestiune etc) - 800.000 lei
● PC-uri 286 second-hand - 600.000 lei
● calculator portabil XT cu imprimantă - 900.000 lei
● imprimante A3 și A4
● consumabile
● componente PC-uri.
Tel. 116625 și 211579.

MIKE BREUGER CO.SRL
str. Gîndu 6A (500m de la Agenția Tarom, în spate)
VINDE EN GROS
dulciuri, napolitane, biscuiți, drops, ciocolată, bomboane, țigări, cosmetice, cafea, chewing gum, băuturi, zilnic, între orele 9,00-18,00. Vă așteptăm.

■ **NON-STOP. Vînd mortar M 10 T, var pastă vechi, unelte și scule pescuit. Șos. Bucium-Tomești, lîngă serele Vlădiceni. (5854)**

■ **Vînd robot bucătărie "Elektrik Kitchen Machine", storcător fructe, carne, cafea, mixer, 120.000 lei. Tel. 122207. (780506)**

■ **Vînd mixer multifuncțional: maioneză, frișcă, aluaturi groase, tocător, cafea; absolut nou, 40.000 lei. Tel. 122207. (780505)**

■ Vînd chioșc metalic 8 mp, stare bună, instalație electrică, izolat, grilaje metalice, sobă, rafturi. Urgent; preț negociabil, 500.000 lei. Informații - atelier cizmărie Țesătura. (780545)

■ **Vînd haină de nutrie, neagră, 3/4. Telefon 155603. (780865)**

■ **Vînd o haină blană nutrie, lungă, nouă, sigilată, mărimea 46. Preț 1.000.000 lei. Telefon 147445. (780893)**

■ Vînd palton astrahan, mărimea 46-48 și cojoc damă, mărimea 46-48. Telefon 138094. (5991)

■ Vînd telefon "Satelite", cu antenă, sigilat, 100.000 lei. Telefon 117919. (783074)

■ Vînd vin alb Ottonel și roșu fragă, negociabil. Telefon 111744. (783070)

■ **Vînd dolari SUA. Telefon 137595. (783133)**

AUTO MOTO

Vînd huse interioare de mașină. Preț negociabil.
Telefon 164248, după ora 19,00

■ Vînd semicursieră Austria. Preț convenabil. Telefon 161496. (783062)

■ **Vînd urgent Dacia 1300 în perfectă stare, cu multiple piese noi: planetare, amortizare, bielete, pivoți etc. Telefon 134725. (783122)**

■ **Vînd Dacia, 0 km, bleumarin, nemetalizat, fabricație 27.XII.1994, cauciucuri străine, comandă. Telefon 211365. (783128)**

■ **Vînd Dacia 1300, an fabricație 1976, cu piese de schimb, preț foarte convenabil. Telefon 153820.**

■ **Vînd VW Scirocco 1,8 l, an fabricație 1986, 4100 dolari, negociabil. Telefon 210770.**

■ **Vînd Dacia 1310, Ungaria, 1987, motor nou, vopsită. Vizibilă șos. Arcu 67, bl. 13-B, cu nr. 4-IS-3269, culoare crem. Telefon 210578.**

■ **Vînd ARO 244 D, motor Brașov, 1986, 4500 DM și VW Passat 1600, 3700 DM, ambele înmatriculate, prețuri negociabile. Telefon 117394.**

■ **Vînd 2 Dacii 1310 TLX, aduse recent în țară, fabricație 1987 și 1988, funcționare și aspect ireproșabile, preț 4 milioane lei, negociabil. Relații la telefon 125164.**

■ **Vînd Dacia 1300, an 1980, necesită vopsirea caroseriei, schimbat cauciucuri, preț negociabil - 2,5 milioane lei. Telefon 144741.**

■ **Vînd ARO 10, nou, 1400 km rulați, preț negociabil - 3800 dolari sau echivalent în lei. Relații la telefon 159134.**

■ **Vînd 3 Dacii 1310, două TLX și una TX, fabricație 1988 și 1990, aspect și funcționare ireproșabile. Relații la Service Dancu și la telefon 127070, zilnic.**

■ **Vînd Dacia 1310 break, an fabricație 1988 și Dacia 1310 TX, an fabricație 1989, import Ungaria, la prețuri negociabile. Telefon 171988, după ora 9,00.**

■ **Vînd urgent Dacia 1310, break, fabricație 1987, import Ungaria. Telefon 139585.**

■ **Vînd Dacia din 1988, Ungaria, stare tehnică foarte bună, preț avantajos. Relații la telefon 119777 sau 132050.**

■ **Vînd Dacia 1310 TX, an fabricație 1982, preț fix 2 milioane lei și Dacia 1310 TX, an fabricație 1984, preț fix 2,5 milioane lei. Telefon 120516.**

■ **Vînd Dacia break 1310 TX, 1987, stare impecabilă. Telefon 211467.**

■ **Vînd Dacia 1310 TX, Ungaria, an fabricație 1987, stare foarte bună. Telefon 120719.**

■ **Vînd Dacia 1310, an fabricație 1982, neînmatriculabilă și certificat Dacia 1310, an fabricație 1992. Relații la telefon 170550.**

■ **Vînd Dacia 1310, fabricație 1990, stare excepțională, preț negociabil. Telefon 115003, între orele 9,00-18,00.**

■ **Vînd urgent, extrem de avantajos, Dacia 1310 break, an fabricație 1986, înmatriculată. Telefon 175584, 177174.**

■ **Vînd urgent Dacia 1310, fabricație 1991, 5 trepte viteze, motor 1410, preț informativ 4,7 milioane lei. Telefon 152093.**

■ **Vînd Oltcit 11 RM, fabricație, decembrie 1990, și remorcă, 250 kg, preț avantajos. Telefon 143921 sau 127281.**

■ **Vînd urgent Dacia 1310, an fabricație 1987, 5 trepte viteze, culoare alb 13, carte de identitate, revizie tehnică 96, dotată cu RC autorevers, boxe, huse, alarmă antifurt, portbagaj, halogen, toate noi, stare tehnică foarte bună, preț 4,7 milioane lei, negociabil. Telefon 163109, sau la Bingo Select.**

■ **Vînd Dacia 1310 TX, Ungaria, 1989, 49 mii km, stare ireproșabilă, preț negociabil 5,1 milioane lei. Relații la telefon 167996.**

■ **Vînd Dacia 1310 TX, an fabricație 1986, înmatriculată recent, adusă din Germania. Telefon 170011.**

■ **Vînd ARO 244 D, motor Brașov, urgent. Adresa: str. Arh. Berindei, fostă Muncii nr. 38, la casă, cartier Galata.**

■ **Vînd Dacia 1310, stare și întreținere foarte bune, cu revizia făcută și număr schimbat. Telefon 153903.**

■ **Vînd Renault 25, neînmatriculabil an fabricație 1985, în stare bună. Telefon 035/15648, Bîrlad.**

■ **Vînd Opel Record 20 E, înmatriculat; sau certificat și piese. Telefon 25, com. Dumești-Iași, Deleanu Daniela.**

■ **Vînd Fiat Fiorino, 1989, 10 milioane lei, VW Passat neînmatriculabil, piese VW Passat. Telefon 137743.**

■ **Vînd auto străine, ani fabricație 1989-1993, direct din Germania. Telefon 137743.**

■ **Vînd Audi 100, an fabricație 1977, cap. cil. 1577 cmc, automatic, înmatriculat; sau schimb cu garsonieră. Telefon 157168.**

■ **Vînd Opel Kadett 1,3, fabricație 1982, cu motor nou, 1992, stare ireproșabilă, adus în țară 1994, vama achitată. Telefon 165660; 131857.**

■ **Vînd Audi 80, 4 portiere, cauciucuri noi, stare foarte bună, înmatriculat, carte tehnică, verificare 1996. Telefon 174616.**

■ **Vînd autoturism Zaz, 40 CP, perfectă stare de funcționare, carte identitate, înmatriculat. Telefon 121321.**

■ **Vînd VW Passat, 1981, 80 km, 1600 cmc, benzină, 4 uși, gri metalizat, original, vama neplătită, neînmatriculat, preț neg. 1500 dolari. Telefon 144741.**

■ **Vînd Austin 1,3 LS, cap. cil. 1200 cmc, consum 5l benzină/100km, fabricație 1986, înmatriculat cu numere noi și carte de identitate, impecabil, preț 2,8 mil. lei. Telefon 121193.**

■ **Vînd Mercedes 300 diesel, recent adus în țară, cutie de viteze normală, funcționare ireproșabilă. Telefon 121193.**

■ **Vînd VW Jetta, cap. cil. 1300 cmc, 4 portiere, culoare albă, recent adus în țară, avantajos. Telefon 121193.**

■ **Vînd Opel Ascona C, fără acte, stare perfectă, model deosebit, 2,8 mil, lei, neînmatriculabil; sau schimb cu autoturism înmatriculat (cu mici defecțiuni). Telefon 221783.**

■ **Vînd urgent Renault 30, 3-IS, 1600 cmc, servoaccelerație, frînă, direcție, închidere geamuri, trapă, electrice, check, control, altele, 3,8 mil. lei. Telefon 176742.**

■ **Vînd Mercedes 240, verificare tehnică înscrisă, cîrlig remorcare, funcționabilă, preț negociabil și avantajos. Telefon 167524.**

■ **Vînd VW Golf, înmatriculat cu 12-IS, consum 6l/100 km, stare perfectă de funcționare, preț 1100 DM, fix și motor 1100 cmc, preț 1500 mii lei. Telefon 135975.**

■ **Vînd Citroen Visa 17 diesel, din 1986, 110 mii km și cumpăr acte pentru aceeași marcă. Telefon 123932.**

■ **Vînd Mercedes Cobra 230, benzină, stare ireproșabilă, convenabil, adus recent. Telefon 116475.**

ELECTRONICE

Vînd televizor alb - negru DIAMANT 227, cu selectoare japoneze.
Telefon 135191.

■ Vînd TV color, cu telecomandă, marca "Siemens" și "I.T.T". Calitate. Preț 350.000 lei. Telefon 174854. (780794)

■ Vînd TV color, cu telecomandă "Phillips" și "Grundig", tuburi excepționale, preț 350.000 lei. Telefon 173757. (780793)

■ Vînd televizor "Sirius" în stare perfectă de funcționare. Telefon 210856.

■ Vînd televizoare alb-negru, foarte convenabil. Telefon 144611. (5997)

CASE - TERENURI

Vînd casă 3 camere, cu dependințe, pe Valea Tarcăului, sat Brateș, zonă superbă, 35 km. de Piatra Neamț. Telefon 033/627269.

■ **Vînd apartament cu o cameră, confort I, în Alexandru cel Bun (parchet, gaz metan, balcon închis). Telefon 165556. Preț negociabil, 6 milioane lei. (5841)**

■ **Vînd teren 400 mp și garaj beton armat 6,60x3,30 cu racord electric 380 V, posibilități apă, canal, gaze. Avantajos, negociabil. Telefon 162159. (783102)**

■ Vînd (schimb) apartament 2 camere, Gară, cu casă. Telefon 117550, 144158, după ora 16,00. (780761)

■ Vînd apartament 3 camere, decomandat, cu două băi, gresie, faianță, parchet stejar. Telefon 164056. (783111)

CUMPĂRĂRI

Cumpăr benzi magnetofon înregistrate sau neînregistrate, în stare bună. Telefon 211570

■ Cumpăr certificate de proprietate, cantități mari, preț negociabil. Telefon 153588. (780195)

■ Cumpăr certificate proprietate. Relații la toneta de abonamente (RATC) de la Autogară. Preț negociabil. (780465)

■ Cumpăr patine nr. 33-34. Telefon 179507. (5975)

■ Cumpăr certificate de proprietate, 18-21.000 lei. Telefon 158502. (780739)

■ **Cumpăr apartament 3 camere-parter zonă ultracentrală. Telefon 116998. (783069)**

ÎNCHIRIERI

Familie de intelectuali, cu un copil de trei ani, căutăm un apartament de trei camere, mobilat, cu telefon, eventual gaz, pe termen lung, în zonele: Centru, Copou, Podu Roș. Sunați numai între orele 10,00-14,00 la telefon 211424. Rugăm foarte multă seriozitate.

Primesc în spațiu gratuit și cu o mică recompensă o doamnă între 53-58 ani, serioasă, bună gospodină, fără obligații familiare. Aceasta pentru a îngriji un bărbat în vîrstă care este singur și suferind. Relații la telefon 137212.

Caut să închiriez (sau alte forme de asociere) **spațiu comercial de 150 - 200 mp** în zonă centrală sau zonă cu vad comercial. Telefon **142872,** după ora 18,00.

SCHIMBURI

■ **Schimb apartament 3 camere, confort I, semidecomandat, proprietate, zona Oancea, cu apartament 2 camere, confort I, zona Tătărași, și diferență 3-4 milioane lei, sau auto. Telefon 174060.**

■ **Schimb apartament 3 camere, Canta, proprietate, cu apartament 2 camere și garsonieră. Telefon 145709, orele 9,00-15,00, zilnic, pentru Mioara.**

■ **Schimb (vînd) apartament 4 camere, proprietate, 100 mp, cu apartament 3 camere și diferență. Telefon 126854.**

■ **Schimb apartament 2 camere, decomandat, parter, bloc cărămidă, Cantamir, pentru apartament 2-3 camere, parter, numai la strada principală, Autogară, P. Roș, diferență apreciabilă. Telefon 167180.**

■ **Schimb mașină Opel Ascona, fabricație 1986, pentru apartament cu o cameră. Telefon 270034.**

■ **Schimb apartament 4 camere, Tătărași, 3 balcoane, 2 băi, et. 2, cu 2 apartamente a două camere, zonele Tătărași, T. Vladimirescu, Tg. Cucu, Păcurari. Telefon 176646.**

■ **Schimb căsuță 3 camere, beci, fîntînă, curte 300 m, nefinisată, tablă aluminiu, zona Motel, cu apartament 3 camere, Tătărași, T. Vladimirescu, Tg. Cucu, plus auto, vechime maxim 2 ani (Dacia). Telefon 141917, orele 9,00-18,00.**

■ **Schimb apartament 2 camere, proprietate, pentru 2 garsoniere, indiferent de zonă. Telefon 153702, zilnic.**

■ **Schimb casă cu trei camere și teren 2000 mp, în sat Ciurea, comuna Ciurea, cu mașină și diferență. Telefon 221268.**

■ **Schimb casă modestă, T. Vladimirescu, 2 camere și teren 230 mp, pentru apartament 2 camere, et.1-3, P. Roș, Tătărași, Păcurari. Telefon 175396.**

■ **Schimb (vînd) apartament 2 camere, Hala Centrală, parter, recent renovat, cu gresie, faianță și telefon, cu apartament 2 sau 3 camere, zona Copou, sau b-dul Independenței. Telefon 212120.**

■ **Schimb urgent apartament 4 camere, confort I, Țigarete, cu 3-2 camere, același confort, sau vînd cu 18 mil. negociabil. Telefon 163974.**

■ **Schimb (vînd cu 6 milioane neg.) apartament o cameră, șos. Nicolina, et. 4, a doua stație de tramvai de la P. Roș. Telefon 171392.**

■ **Schimb casă bătrînească, situată la periferie în Iași, cu teren la șoseaua Gara Nicolina, Avicola Uricani, Lețcani. Telefon 146023.**

■ **Schimb apartament 2 camere, confort I, 2 balcoane, boxă subsol, telefon, et. 4, Autogară, cu apartament 2 camere, conf. I, zona Tg. Cucu, P. de Fier, Pădurii, eventual ofer și diferență. Telefon 149208.**

■ **Schimb apartament 3 camere, conf. I, proprietate, et. 3, cu apartament 2 camere și diferență. Telefon 162332.**

■ **Schimb apartament 2 camere, cartier Tătărași, str. Ciric, confort II, et.1, parchet, telecablu, telefon, cu garsonieră și diferență neg. Eventual vînd. Telefon 175607.**

■ **Ofer garsonieră lîngă Gara internațională și diferență sau cumpăr garsonieră, confort I, zona Peco Dacia, Țigarete, Păcurari. Telefon 111426.**

■ **Schimb garsonieră, confort III, lîngă UMF, cu autoturism Dacia, stare perfectă. Telefon 130144.**

■ **Schimb apartament 2 camere, proprietate, str. Mușatini 5, cu 2 garsoniere sau o garsonieră plus diferență. Telefon 131831.**

■ **Schimb garsonieră Timișoara, centru, conf. I, et. 3, cu garsonieră Iași, zonele Păcurari, Autogară. Telefon 161309.**

■ **Schimb apartament 2 camere, conf. I, cu garsonieră conf. I, zonele Tătărași, Oancea, P. Roș, Cantemir, Talcioc, Păcurari, Doi Băieți. Telefon 172747.**

■ **Schimb apartament 2 camere, conf. I, din cărămidă, foarte călduros, parchet, faianță baie, balcon închis, bine întreținut, et. 3, bloc cu 4 nivele, cu apartament 3 camere, decomandat, cu Dacia din '86, în perfectă stare de funcționare, zona P. Roș, Nicolina II, plus diferență. Telefon 122257.**

■ **Schimb apartament 3 camere, conf. I, capăt CUG, et. 4, cu apartament 2 camere, conf. I, indiferent de zonă. Telefon 221537.**

■ **Schimb 2 corpuri de casă, avînd 1200 mp teren cultură, vie, pomi, cu două apartamente: unul cu 3 camere și unul cu două camere, et.1 și diferență de bani, negociabil. Solicit zonele C. Negri Silvestru, cu fața spre sud. Telefon 117187.**

■ **Schimb apartament 2 camere, decomandat, parter, Cantemir, cu apartament 2 camere, numai la parter, la strada principală, cu vad, ofer diferență 2-3 milioane lei. Telefon 167180.**

■ **Schimb apartament 3 camere, confort I, zona P. Roș, cu apartament 2 camere, cu telefon plus diferență. Relații la telefon 136363.**

■ **Schimb garsonieră confort I, parter, Tg. Neamț, pentru spațiu în Iași, cartier Tătărași. Telefon 177477.**

DECESE

■ **Cînd colindătorii vesteau la fereastră nașterea Domnului, a plecat să se odihnească în lumea umbrelor, după 92 de ani de viață, bunul nostru drag, DUMITRU IȘOVEANU. Mulțumim celor care ne-au ajutat în aceste clipe grele. Odihnește-te în pace și iartă-i pe cei care, în mărinimia ta, poate i-ai iertat demult. (783130)**

■ **Mama, frații și surorile anunță cu nemărginită durere decesul prea timpuriu al celui care a fost un bun fiu și frate, GHERMAN MARIAN, din satul Lunca-Prut, comuna Trifești. Înmormîntarea va avea loc, sîmbătă, 31 decembrie 1994, la cimitirul din Dancu. Vei rămîne veșnic în amintirea noastră. (5504)**

CONDOLEANȚE

Familia Marinescu Victor și Adela sînt alături de familia GAVRILAȘ în aceste momente de adîncă tristețe și-i transmit sincere condoleanțe.

Familiile Petcovici și Latiș adresează sincere condoleanțe și întreaga compasiune familiei academician Constantin CIOPRAGA pentru pierderea suferită.

■ **Colectivul Cooperativei Prestațiunea transmite sincere condoleanțe familiei Gavrilaș Constantin pentru pierderea tatălui. (783117)**

■ **Prof. Elena Chirilă este alături cu inima și gîndul de prof. Carmen Ionică, Liceul "Tehnoton", în aceste momente de copleșitoare durere, prin dispariția fratelui drag, IOAN NAZARE. Fie-i țărîna ușoară! (783123)**

■ **Colegii de la Institutul de Chimie Macromoleculară "Petru Poni" sînt alături de doamna Natalia Simionescu la durerea adîncă produsă de pierderea neașteptată a surorii și-i transmit întreaga lor compasiune. (5986)**

■ **Colectivul clasei a VIII-a D, de la Liceul Național, este alături de doamna dirigintă Bența Valerica, în aceste momente de adîncă tristețe și-i transmite sincere condoleanțe. (5995)**

■ **Elevii clasei a VIII-a A, Liceul "C. Negruzzi", sînt alături de doamna dirigintă Mihaela Cianga la greaua încercare prin care trece prin pierderea tragică a tatălui și îi transmit sincere condoleanțe. (783125)**

■ **Colectivul de cadre didactice și secretariat din Liceul Economic nr. 1, este alături de prof. Hilote Elena în aceste momente de mare tristețe. Sincere condoleanțe familiei îndoliate. (783126)**

COMEMORĂRI

■ **În decursul a 40 de ani cît am fost împreună sărbătorile au fost o adevărată bucurie. Anul acesta au devenit o dureroasă și tristă comemorare. Dr. CAMELIA SMILOVICI a plecat acum 4 luni, dar nu a murit. Ea este și va rămîne vie în inima și memoria noastră. Chipul ei luminos, bunătatea, altruismul și generozitatea inegalabilă reprezintă o pildă pentru fiică, nepot și soț. Cîtă nedreptate! Odihnește-te, iubita noastră, în pace și iartă-i pe cei pe care, din mărinimia ta, i-ai iertat demult. Nu te vom uita niciodată! Familia. (5978)**

SC **E.M.I.** SRL
Vă pune la dispoziție
o gamă variată de:
● BOILERE
● MAȘINI DE CUSUT
● ASPIRATOARE ● FRIGIDERE
● CONGELATOARE ● TV COLOR
● LĂZI FRIGORIFICE ● ARAGAZE
● CONFECȚII, TRICOTAJE, ÎNCĂLȚĂMINTE
Program: zilnic 8.00 - 20.00, sîmbătă, 8.00 - 16.00
Bd. Independenței 19, bl. B 1-5, parter, tel./fax: 117530

La mulți ani 1995 !

Log-Soft
Str. Decebal nr.1, cam.32, Iași
Tel: 136016*, 132976*,int.132
Fax: 137766

Calculatoare SALIENT - omologate în ROMÂNIA
GARANTATE 2 ANI

1. SALIENT - PC 486DX-40 — 1222 US$
VLB, 4 Mb RAM, SVGA 512Kb, HDD 260 Mb, FDD 3.5", mouse
Monitor color SYNCO-SONY 14",0.28 dpi, 1024x768

2. SALIENT - PC 486DX2-66 — 1367 US$
VLB, 4 Mb RAM, accelerator grafic VLB, 1 Mb, True color, HDD 340 Mb, FDD 3.5", mouse
Monitor color SYNCO-SONY 14",0.28 dpi, 1024x768

3. SALIENT - PC PENTIUM-60 — 2150 US$
VLB, 8 Mb RAM, accelerator grafic VLB, 1 Mb, True color, HDD 420 Mb, FDD 3.5", mouse
Monitor color SYNCO-SONY 14",0.28 dpi, 1024x768

4. SALIENT - PC PENTIUM-90 — 3284 US$
PCI Local Bus, 16 Mb RAM, acc. grafic PCI, 2 Mb, True color, PCI 32 bit I/O, HDD 540 Mb, FDD 3.5", mouse
Monitor color SYNCO-SONY 14",0.28 dpi, 1024x768

Ofertă Specială de Sărbători!

LA MULȚI ANI!
tuturor celor care pe
parcursul anului 1994
au fost clienții firmei
ARIO
Sărbători fericite cu ocazia Anului Nou
urăm clienților, colaboratorilor și
prietenilor firmei

SC **DIVAS IMPEX** SRL
Str. G. Ureche nr. 3, bl. W. Mărăcineanu-parter
(în spatele tribunalului). Tel. 117830, 115923.
Program: 9,00-17,00, sîmbătă 9,00-12,00.
vinde televizoare en gros, en detail, cu plata în rate
● Royal ● Goldstar ● NEI ● NEI (bifonic) ●
● Olympus ● Grundig ● Megavision ●
● Audisonic ● Sharp ● Toshiba ●

OJT
TRIBUNAL
Str. G. Ureche
Reprez. Electronica
DIVAS IMPEX
Bl. W. Mărăcineanu
Str. St. Lazăr (fosta 7 Noiembrie)

Cu adevărat, cele mai mici prețuri din Iași!

Tel/Fax: 032/144718
Telefon: 032/211745

PC AMI
COMPUTERS COMPANY
UREAZĂ TUTUROR
UN AN NOU FERICIT,
SĂNĂTATE, BUCURII,
ȘI TOT
CE-ȘI DORESC!

La Mulți Ani!

B-dul Copou nr.4
Etajul 1

Cadourile noastre pentru Dumneavoastră?...
CALCULATOARE GERICOM
IMPRIMANTE & CONSUMABILE
EPSON, SEIKOSHA
Contactați-ne și NU VEȚI REGRETA!

S.C. DECAR S.R.L.
urează tuturor
clienților, colaboratorilor
și prietenilor firmei un
An Nou fericit,
îmbelșugat și un călduros
LA MULȚI ANI!
Tel./fax 176610 Depozit: Str. Crișan nr. 12
(în curtea Cooperativei "Solidaritatea")

PREMS
PREM BRAȘOV
PRIN MAGAZINUL
DE PIESE AUTO
Str. Sf. Lazăr 76
Tel. **119353**
VĂ OFERĂ

■ **Arbori cotiți** DACIA 1300, 1410, ARO D-127, SAVIEM ■ **Cuzineți** ■ **Pivoți** ■ **Bielete direcție** ■ **Bielete antiruliu** ■ **Ax cu came pt. OLTCIT** ■ **Seturi motor** DACIA 1300, 1410, ARO D-127 ■ **anvelope** 155 x 13 Good year

Program: luni - vineri - 8⁰⁰-19⁰⁰
sîmbătă - duminică - 8⁰⁰-14⁰⁰.

FRESCO
MADE IN ITALY

Reprezentanța
FRESCO
Iași
Str. Aleea Rozelor nr. 8
sc. B, et. II, ap. 12,
telefon/fax 132607

LA MULȚI ANI!

■ **Ziua de 29 decembrie era sărbătoare pentru noi, acum ai fi împlinit 49 de ani, dar soarta a făcut să fii departe de cei şase copii ai tăi care i-ai lăsat de 9 luni fără mîngîierea şi sfatul tău bun. Ne lipseşti tare mult, dragă mamă, GEORGETA URSACHI. (783071)**

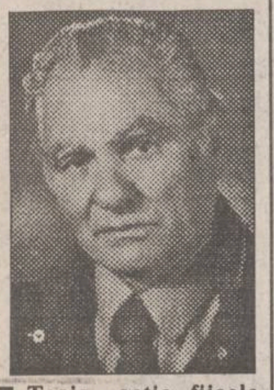

■ **Tasia - soţie, fiicele, ginerele şi nepoţii anunţă împlinirea a trei luni de la decesul dragului lor soţ, tată şi bunic, căpitan (r), PETRU CHIRILĂ (783066)**

MULŢUMIRI

■ **Val Condurache, director general al Teatrului Naţional "Vasile Alecsandri" din Iaşi în perioada 24 ianuarie 1992-10 noiembrie 1994, şi Luminiţa Condurache, contabil şef la aceeaşi instituţie, mulţumesc tuturor acelora care au sprijinit în calitate de sponsori, de parteneri în prestări de servicii sau coproducători proiectele şi programele celei mai vechi instituţii de spectacole din ţară. La sfîrşit de an, dorim să facem publice numele instituţiilor şi societăţilor comerciale care au ajutat, fiecare după puterile ei, toate, însă, din toată inima, Teatrul Naţional din Iaşi: Mitropolia Moldovei şi a Sucevei; Primăria Municipiului Iaşi; S.C. MOLDOMOBILA S.A. Iaşi; Camera de Comerţ şi Industrie Iaşi; S.C. TOMIRIS S.A. Iaşi, B.C.R. Iaşi; B.R.C.E. Iaşi, Romtelecom Iaşi; Trezoreria Municipiului Iaşi; S.C. NEDO S.R.L. Iaşi; S.C. FORTUS S.A. Iaşi; S.C. TEROM S.A. Iaşi; NORD-EST PRESS Iaşi; Casa Wanda Iaşi; Hotel Unirea Iaşi; Hotel Moldova Iaşi; Universitatea Tehnică "Gh. Asachi" Iaşi; Restaurantul Bolta Rece Iaşi; Restaurantul Dunărea Iaşi; S.C. La un prieten SCS Iaşi; Galeriile Anticariat Iaşi; Staţiunea de cercetare şi experimentare vini-viticolă Iaşi; S.C. Agroindustriala Bucium S.A. Le urăm tuturor un an nou fericit, prosperitate şi dragoste faţă de artă.**

■ **Familia Moldoveanu Stan şi Rodica mulţumeşte tuturor celor care au fost alături la greaua pierdere pe care au suferit-o, a celui care a fost un bun tată, socru şi bunic, LUCAN MIRCEA. Dumnezeu să-l ierte. (5994)**

■ **Familia Asăvoae mulţumeşte tuturor colegilor, prietenilor, rudelor şi vecinilor pentru sprijinul moral şi material acordat pentru trecerea momentului greu pricinuit de dispariţia neaşteptată a fiicei, ANA-MARIA. (783131)**

OFERTE SERVICII

INTERFON
de
ACCES
cu
CARTELĂ
marca ELECTRA.
Produs de calitate, robust şi fiabil, garantează siguranţa şi liniştea scării blocului dumneavoastră!
Pentru contracte de instalare şi service, sunaţi la: 032/126276.
SC ELECTRA SRL
Şos. Nicolina 919, tr.II, parter.
ASIGURAŢI-VĂ LINIŞTEA

SERVICII MEDICALE MOBILE
(asistenţă medicală la domiciliu; consultaţii medicale; prescriere de reţete în regim compensat; recomandări şi investigaţii paraclinice; tratament de urgenţă; asigurarea transportului şi internării în caz de necesitate)
Sunaţi la telefon
113130/569,
zilnic, între orele 7,00-23,00.
"CORPO-SAN" vă ajută!

M.V.D.
FIRMĂ SPECIALIZATĂ ÎN CONSULTING
ASIGURĂ
■ constituirea S.C. cu capital românesc şi mixt (SRL, SNC, SA) în regim de urgenţă; înregistrarea la Administraţia Financiară, cod fiscal; ■ obţinerea avizului de funcţionare de la Primăria Iaşi; ■ constituire (înregistrare) filiale; ■ acte adiţionale, menţiuni (lărgirea obiectului de activitate, asocieri, retrageri, cesiuni, majorări capital, puncte de lucru, radieri, dizolvări societăţi).
Hotel "UNIREA", camera 107. Telefon **212299**, orele 10,00-20,00.

Doamnele LENUŢA, NELI şi RICA care au lucrat la "Casa de Modă" invită stimatele doamne la salonul de coafură - manichiură, care s-a deschis la hotel "Traian", camera 129, etaj 1, telefon 143330.

Cabinet de planificare familială S.E.C.S.
Cabinetul acordă consultaţii de planificare familială şi contracepţie, consultaţii ginecologice, endocrinologie, dermatologie şi sexologie. Cabinetul dispune de o largă gamă de mijloace contraceptive: contracepţie hormonală (Microginon, Marvelon, Triquilar, Exluton), sterilete Cooper T 380, diafragme 70 şi 90, ovule spermicide produse în S.U.A., prezervative EUROPA, spermicid gel Gynol, contracepţia "de urgenţă".
Relaţii la tel./fax 146613, sau la sediul cabinetului din str. Oastei nr. 2, clădirea Dispensarului Medical Copou.
Program: luni-vineri 8,00-12,00 şi 15,00-19,00, sîmbătă 9,00-14,00.

■ **PROFAMILIA, orice analiză de laborator. Tel. 230431.**

■ **S.C. INTERMARKET S.R.L., prin magazinul KODAK, execută filmări video şi orice servicii foto. Telefon 114210.**

■ **Reparaţii tapiţerie la domiciliu. Telefon 146023. (5797)**

■ **Doctor primar ofer consultaţii la domiciliul copilului. Telefon 161702. (5817)**

■ **Execut schiţe pentru autorizaţii de construcţii, pentru avize PSI şi pentru Notariat. Telefon 138768. (783118)**

■ **Angajez femeie internă pentru îngrijire copil, 5 ani. Telefon 143039, 134384. (783127)**

■ **Excepţional! Filmări video profesionale, 23 mii lei/oră. Posibilităţi de deplasare cu maşina. Relaţii la magazinul LED FORCE. Telefon 211392, orele 10,00-20,00.**

■ **Ocazie rară. Transport marfă 1 t, 150-190 lei/km. Telefon 211392.**

■ **Executăm lucrări de DACTILOGRAFIE, preţ minim. Telefon 172240 sau 148426.**

■ **S.C. 6M repară frigidere de orice tip, la domiciliu. Asigurăm garanţie şi calitate. Telefon 251006 şi 147177.**

■ **Transport 1,5 sau 2 t sau 5 mc marfă sau 12 persoane cu microbuz, convenabil. Telefon 179368.**

■ **Executăm confecţii metalice diverse, seriozitate, preţ avantajos. Telefon 174143.**

■ **Transport marfă cu camion IFA 5t, acoperit cu prelată, numai interurban. Telefon 110838.**

■ **Executăm chei de contact şi de portiere, pentru auto străine şi româneşti. Telefon 112289 şi 250235.**

■ **Transport 4,5 t, camion acoperit, 295 lei/km, cu TVA. Telefon 250235.**

■ **Depozităm marfă, pentru timp limitat, pentru societăţi comerciale. Telefon 250235.**

■ **Filmări video de înaltă performanţă, S-VHS, efecte speciale, montaj, coloană sonoră, numai pentru cunoscători şi profesionişti. Telefon 142528.**

■ **Filmări video, fotografii pe Kodak, impecabile. Telefon 153735.**

■ **Proiectare, execuţie conctrucţii provizorii, modulate, chioşcuri, rafturi, amenajări interioare, reclame, înfiinţare, dizolvare SRL, acte adiţionale, documentaţii PSI, avize Sanepid, Primărie. Comision 20-150 mii lei, funcţie de complexitatea serviciului; intermedieri, comisionări la domiciliul clientului. Telefon 175437, sau hotel Ceramica, cam. 69. Tudor Vladimirescu nr. 103 A.**

■ **Contabil autorizat, cu sediul la 100 de m de Piaţa Chirilă, execut lucrări complete pe computer, pentru societăţi comerciale. Telefon 171738.**

■ **Transport marfă cu microbuz VW Transporter, max. 1t şi cu Mercedes, max. 2 t. Telefon 114676.**

■ **Instalator, îmi ofer serviciile, montez set Olivia, Melania. Am baterii cu duş flexibil, inox. Telefon 152794.**

■ **Efectuez transport de persoane cu autoturism străin. Telefon 125880.**

■ **Transport marfă (max. 1t) cu Ford Tranzit. Decontare legală. Telefon 117727 şi 137281.**

■ **Transport persoane şi marfă cu Dacia, pe orice distanţă, preţ negociabil. Asigur confort şi siguranţă. Telefon 120910.**

■ **Servicii reprezentanţă firme. Telefon/fax 032/173147.**

■ **Contabilă, cu vechime, experienţă şi atestat în noua contabilitate, ţin evidenţă contabilă completă. Telefon 153609.**

■ **Transport persoane (marfă) cu Dacia 1310, preţ 120 lei/km. Telefon 117374.**

■ **Transport marfă cu dubă 1t, preţ 150 lei/km. Telefon 117374.**

■ **Efectuez lucru de mînă: croşetat, cusătură artizanat etc. Telefon 176733, orele 14,00-21,00.**

■ **Transport marfă şi persoane, pe orice distanţă, cu Aro 10, cu sau fără remorcă, foarte ieftin. Telefon 179818.**

■ **Zugravi serioşi executăm de urgenţă zugrăveli simple, calciu, reparaţii, vopsitorie. Telefon 161851.**

■ **Repar frigidere la domiciliul clientului. Garantez un an. Telefon 117814; 111242.**

■ **Ingineri specialişti, executăm reparaţii aparatură electronică (tv, video, radiocasetofoane), la domiciliul clientului. Asigurăm garanţie. Telefon 162633.**

■ **Transport marfă (2t) cu dubă închisă, 200 lei/km şi 6000 lei/h staţionare. Telefon 157317.**

■ **Montez telecomenzi, cu 55 programe, pentru televizor color, selectoare superbandă, sunet bistandard. Telefon 134704.**

■ **Ingineri efectuăm reparaţii tv color, AN, adaptări norme sunet. Telefon 128796.**

■ **Transport marfă, orice distanţă, cu microbuz (1,2 t) marca Ford, sau îmi ofer serviciile unei firme serioase. Telefon 166535.**

■ **Sudor autorizat execut orice fel de confecţii metalice, cu şi fără materialul clientului. Telefon 173498.**

■ **Transport marfă cu autocamion de 7,5 t, basculant, carosabil pe orice distanţă, la preţ foarte avantajos. Telefon 114367.**

■ **Reprezentanţă oferim service (reparaţii) tv color, bandă sunet. Garanţie. Dispecerat: telefon 155126, 162333.**

■ **Specialişti depanăm tv AN şi color, la domiciliu. Seriozitate. Telefon 158379.**

■ **Tehnoredactare lucrări de diplomă, proiecte, grafice pe calculator. Telefon 129477.**

■ **Rebobinez difuzoare de orice putere (ofer garanţie), reparaţii electronice, mecanică fină. Telefon 136572.**

■ **Inginer repar la domiciliul dvs. tv color, videocasetofoane. Modificări normă sunet tv sau video (TVR1, TVR2, EN, Tele'M) bistandard. Telefon 175950.**

■ **Depanăm la domiciliul dvs. tv color şi AN. Trag în bandă sunet EN, TVR1 şi TVR2, pentru tv şi videocasetofoane. Telefon 171100.**

■ **Arhitect autorizat execut proiecte complexe pentru orice tip de construcţii. Obţin autorizaţii pe construcţie. Telefon 132993.**

LOCURI DE MUNCĂ

SOCIETATE COMERCIALĂ
angajează
● un merceolog cu experienţă în domeniul alimentar
● vînzători, specializaţi pentru desfacere produse şi preparate din carne.
Selecţia va avea loc pe data de **5.01.1995**, ora 15,00, la sediul societăţii în Iaşi, B-dul Al. cel Bun, bl. H7 (lîngă piaţa Alex. Cel Bun).

SC ELECTRA SRL
avînd ca obiect de activitate producţia de echipament electrotehnic industrial,
angajează
cu carte de muncă, o
economistă
pentru contabilitate - secretariat. Vîrsta maximă 35 ani. Aşteptăm oferte la sediul firmei din şos. Nicolina 919, tronson II, parter, telefon **032/126276.**

■ **Angajez strungar categoria IV-VI, vîrsta maximă 40 de ani. Informaţii la telefon 170286, orele 9,00 - 13,00. (783067)**

FELICITĂRI

■ **Te-am iubit de mititel; scumpul meu fiu, Ştefănel; iar acum că eşti mai mare; te iubesc ca pe o floare, şi mereu te voi iubi, cît pe lume voi trăi. În clipe aprige de dor să-ţi aminteşti că-n drumul tău, mămica ta va fi alături să te ajute cînd ţi-e greu. Zîmbeşte azi, de ziua ta şi la împlinirea celor 15 trandafiri pentru Mardare Ştefănel, îţi doreşte mămica ta şi fratele tău Petrişor Mardare, "La mulţi ani!". (5998)**

■ Cu ocazia aniversării numelui, membrii F.C.P. a S.C. TOMIRIS S.A. urează colegilor Horobeţ Vasile şi Popa C. Vasile multă sănătate, noroc şi fericire în noul an. (5502)

■ **De la Tătuţu pentru Māmiţa lui, fericire, un an nou bun, şi "La mulţi ani!" (783132)**

■ **S.C. MOLDOVA TRICOTAJE S.A. Iaşi urează tuturor salariaţilor şi colaboratorilor sărbători fericite, un An Nou plin de bucurii şi succese. La mulţi ani! (5500)**

■ **Cu ocazia aniversării numelui membrii F.P.C. a S.C. TOMIRIS S.A. urează colegului Munteanu Ştefan multă sănătate, noroc şi fericire în noul an. (5501)**

PIERDERI

Cine a pierdut nişte chei de autoturism LOTUS în str. Lascăr Catargi este rugat să vină la sediul de Mică Publicitate al cotidianului MONITORUL de la magazinul "Materna" în zilele de joi, vineri, orele 8,00-13,00.

■ Pierdut cocker spaniel negru. Telefon 136541. Ofer recompensă. (783072)

■ **Familia (persoana) care a cumpărat din Piaţa Dimitrov (Independenţei), în ziua de 19 sau 20 decembrie un pekinez pufos de culoare bej (maro) cu alb, cu o cureluşă roşie la gît, este rugată să ne contacteze la numărul de telefon 152370, 112567. Precizăm că pekinezul urmează un tratament lunar strict şi este foarte urgent. Oferim recompensă şi celor ce pot oferi relaţii sigure. Mulţumim anticipat. (783073)**

■ Pierdut carnet de sănătate pe numele Boişteanu Alexandrina-Veronica.Îl declar nul., (783129)

MESAJE

■ **Ines, de oriunde ai fi, sună-mă. Ştefan. (783121)**

LICITAŢII

U.T. Iaşi
organizează în ziua de 16.1.1995, ora 12,00, la sediul unităţii din Bd. Copou nr. 22,
LICITAŢIE
pentru spaţiul de 5 mp situat în Bd. Copou nr. 11, cu destinaţia carte tehnică, papetărie.
Termen pentru depunerea actelor: 10.1.1995.

DIVERSE

CONSILIUL NAŢIONAL AL ÎNTREPRINDERILOR PRIVATE MICI ŞI MIJLOCII DIN ROMÂNIA - Filiala Iaşi
Vă informăm că sîntem în contact cu **CENTRO ESTERO - CAMERE COMMERCIO PIEMONTES TORINO** care, printre alte activităţi editează un buletin care se numeşte *"Richieste & Offerte DAL MONDO"* şi care publică oportunităţi de afaceri din întreaga lume. Avînd în vedere că buletinul are un tiraj de 50.000 exemplare adresate întreprinzătorilor italieni, considerăm că aceasta este o ocazie deosebită pe care o putem folosi pentru mediatizarea oportunităţilor de afaceri româneşti. Pe toţi cei interesaţi ca anunţurile lor să fie publicate **GRATUIT** în acest buletin îi aşteptăm pentru înscrieri şi alte informaţii la sediul nostru din str. Florilor nr. 2, sau la tel. 112026, zilnic, între orele 9,00-17,00.

Farmacia SALVIA din str. Cuza Vodă nr. 1, telefon 210340 anunţă următorul program:
31.12.1994
orele 8,00-16,00,
1.01.1995
orele 9,00-14,00

Ca salariat veţi trăi întotdeauna de pe o zi pe alta!
Este momentul să întemeiaţi propria dvs. afacere. Veţi afla cum, dacă expediaţi acest talon şi adresa dvs. la: ***"Idei de afaceri"*** - Fast Business, OP 54, CP 46, Bucureşti. (M5)

SC NATIONAL PROTGUARD SRL - Filiala Iaşi, prin CLUBUL DEFENSIV NPG şi ASOCIAŢIA CIVICĂ "COPIII PENTRU COPII", prin Cercul de Sport şi Turism organizează începînd cu luna ianuarie 1995
CURSURI INTENSIVE DE AUTOAPĂRARE
pentru toate vîrstele. Elevii între 7 şi 18 ani vor beneficia de avantaje. Înscrierile se fac la Sala de Sport a Academiei Agronomice Iaşi (capăt Copou, tramvaiele 1, 4, 8, 13) unde se vor desfăşura şi cursurile. Doritorii se vor prezenta cu actul de identitate, iar elevii vor avea şi actul de şcolaritate, în zilele de 28, 29, 30.12.1994, orele 8-10.
Relaţii suplimentare la telefon 142754, zilnic orele 20-22.

Datorită unui accident regretabil, colecţia cotidianului MONITORUL a fost descompletată. Rugăm pe toţi cei care ne pot sprijini la refacerea acestei colecţii să se adreseze redacţiei. Exemplarele lipsă vor fi achiziţionate contra cost, la preţuri negociabile.
Relaţii la telefon 172557, interior 16 sau 145610.

ULTIMA ORĂ

VÎNZĂRI

■ **Vînd haină nutrie, neagră, 3/4 nouă şi cojoc bărbătesc, import nr. 46-48, calitate excepţională, preţ negociabil. Telefon 144970, între orele 8,00-13,00 şi 18,00-21,00. (783078)**

■ Vînd pisicuţă birmaneză, exemplar foarte reuşit, preţ negociabil. Telefon 145085. (783077)

CONDOLEANŢE

■ **Familia preot Lehaci este alături de familia prof. Cianga în aceste clipe grele, în urma morţii fulgerătoare a distinsului profesor CIANGA GHEORGHE. Sincere condoleanţe.**

■ **Locatarii scării B din blocul D3, Alexandru cel Bun nr. 40 - P.T. 8 Regie transmite sincere condoleanţe familiei Prundeanu Dumitru, pentru decesul tatălui. Dumnezeu să-l ierte.**

↗ de la AEROSMITH la ZZ TOP
↗ de la BLUES la ROCK
↗ de la METAL la RAPP

Cele mai ieftine
COMPACT-DISCURI
din Iaşi,
la preţul de numai **14.000** *lei!*

TELEFONAŢI ACUM PENTRU CD-UL PREFERAT, LA 211570 (ORELE 10^{00}-18^{00})

Radio NORD-EST va difuza zilnic piese de pe CD-urile din această colecţie.

Monitor GLOBAL

Info Marketing şi Computere
Noi tehnologii în Comunicaţii
Finanţe şi Afaceri
Politică şi Economie

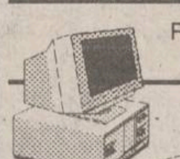

Traduceri din:
- *The Economist*
- *Business Central Europe*
- *Focus*
- *Business Week*

ca să nu vă rătăciţi, cumpăraţi o hartă

USA
Frankreich
France
+ EURO GUIDE
Hallwag
Hallwag

noi vă oferim hărţile tuturor oraşelor mari şi ţărilor din Europa

la sediul ziarului Monitorul şi la sediul de primire anunţuri de mică publicitate de la parterul magazinului Materna.

CEASURI ELVEŢIENE FĂCUTE PENTRU GENERAŢII

CANDINO **DOXA** *TISSOT*
LA RAIONUL DE BIJUTERII AL MAGAZINELOR **COLIERUL** (lîngă Tribunal), **VOGUE** şi **COMPLAY** (din Botoşani)
zilnic: 10.00 - 17.00
Comenzi speciale sau informaţii: Firma **NEST**, 6600 Iaşi, Casa Modei (mezanin), tel. 032/ 117596

NATIONAL PROTGUARD
societate de pază şi protecţie
vă oferă următoarele servicii:

- servicii de pază şi protecţie pentru sedii de firme, imobile de birouri şi reşedinţe personale;
- servicii de pază şi protecţie pentru magazine şi depozite;
- servicii de pază şi protecţie pentru complexe hoteliere şi restaurante;
- servicii de pază şi protecţie pentru ambasade şi consulate;
- servicii de pază şi protecţie personală (bodyguard);
- organizarea de primiri de delegaţii şi acţiuni de protocol în regim de V.I.P.;
- servicii de pază şi protecţie pentru transportul de valori şi pentru manifestări publice (conferinţe, expoziţii etc.);

Totodată, societatea noastră urează cu ocazia sărbătorilor de iarnă, tuturor beneficiarilor şi colaboratorilor, un călduros
LA MULŢI ANI!

Magazinul
CENTRAL
urează tuturor salariaţilor, colaboratorilor şi cumpărătorilor
Sărbători fericite sănătate şi
LA MULŢI ANI!

ALCOOL
Strada Platou Abator nr. 5. Telefon 174935, fax 177235

urează tuturor clienţilor şi partenerilor de afaceri, cu ocazia Anului Nou, mult succes în afaceri, belşug şi un călduros
LA MULŢI ANI!
De asemenea, transmite urări de sănătate, fericire şi împliniri tuturor salariaţilor firmei.
SĂRBĂTORI FERICITE!

LA MULŢI ANI!

SC CONFEXBROD "FREZIA" SRL
vă oferă
■ **maşini de cusut** ■ **frigidere** ■
■ **congelatoare** ■ **lăzi frigorifice** ■
■ **aragaze** ■ **confecţii** ■
■ **tricotaje** ■ **încălţăminte** ■
IAŞI, Bd. Alexandru cel Bun nr. 36, bl. H 1-2, tel. 251742
Program: 8^{00}-20^{00} (zilnic), sîmbătă 8^{00}-14^{00}

PROGRAMUL TV ÎN PERIOADA SĂRBĂTORILOR

SÎMBĂTĂ, 31 decembrie 1994

TVR 1

12,00 Mîine anul se-nnoiește! Surprize oferite de Redacția "Calendar" ■ 13,00 În lumea basmelor. Robin Hood jr. În rolul principal Mihai Gruia Sandu. Imaginea Traian Popescu. Redactor Cristina Nistor. Regia artistică Radu Popovici ■ 14,00 Actualități ■ **14,10 Desene animate: Aventuri în epoca de piatră; Școala drăcușorilor** ■ 15,10 Paradisul recuperat. Documentar despre artă și arhitectură (TVE). Redactor Constantin Negoiță ■ **15,40 Film serial: Serviciul Secret** ■ 16,10 Moda pe meridiane. Redactor Bogdan Stănescu ■ **16,40 Anul sportiv 1994. Retrospectivă: handbal feminin și masculin.** Emisiune de Radu Naum și Cosmin Băleanu ■ 17,40 Bucuriile iernii. Participă: formațiile artistice ale Palatului Național al Copiilor și Ansamblul folcloric de copii "Balada dornelor" din Vatra Dornei, sub egida filialei "Gnomes'Land" (Suceava). Prezintă: Angela Similea și fetița Ana Maria Bogdana Necolau. Realizator Nadina Rudeanu ■ **18,10 Film serial: Beverly Hills, 90210** ■ 19,00 Ziua TVR. Teatrul micului ecran. Emisiune de Ioana Prodan și Constantin Paraschivescu ■ 20,00 Actualități. Buletin meteo ■ **20,30 Desene animate: Tom și Jerry** ■ 21,00 Un Revelion pentru mici și... mari. Spectacol muzical-distractiv cu participarea formației "Allegretto" de la Palatul Național al Copiilor și a vedetelor din emisiunile pentru copii. Regia Luminița Dumitrescu. Realizator Liana Săndulescu ■ 22,00 Mesajul de Anul Nou al președintelui României, Ion Iliescu ■ 22,15 Plugușorul la români. Realizatori: Niculina Merceanu, Vlad Bîtcă ■ **22,30 Revelion TV - 1995.**

TVR 2

12,00 Mîine anul se-nnoiește! ■ 13,00 În lumea basmelor ■ 14,00 Actualități ■ 14,10 Est Meridian magazin de sfîrșit de săptămînă. Program al Studioului TVR din Iași ■ **16,00 Desene animate: Cocotte minute (CFI)** ■ **16,30 Film serial: Fiicele doctorului** (Brazilia), ep. 10 ■ 17,00 Spectacol de varietăți. Recital "Roxette"; Muzică rock cu: Gary Glitter, Mary-Chapin Carpanter, Kathy Mattea; Muzică country cu Waylon Jennings; Muzică de jazz cu: Lee Ritenour, Dave Grusin, Dave Valentin, Diane Schuur, Ivan Lins, Phil Perry, Carlos Vega, Larry Williams, Abraham Laboriel (selecțiuni din emisiunile primite de la Worldnet și NBC Super Channel). Redactor Cicerone Grigorescu ■ **18,10 Film artistic: Călătorie la Bountiful** (SUA, 1985). Cu: Geraldine Page, John Heard, Carlin Glynn. Regia Peter Masterson. Redactor Mircea Dan Duță ■ 20,00, Actualități ■ **20,30 Desene animate: Tom și Jerry** ■ 21,00 Un revelion pentru mici și mari ■ 22,00 Mesajul de Anul Nou al președintelui României, Ion Iliescu ■ 22,15 Plugușorul la români. Realizatori: Niculina Merceanu, Vlad Bîtcă ■ **22,30 Sărbătoarea e în toi chiar și pe programul 2!**

TVR Iași

Pr.II, orele 14,10-16,00: Est Meridian Magazin de sfîrșit de săptămînă - Plugușorul ■ Gînduri la cumpăna dintre ani ■ Muzică de petrecere ■ Umor ■ Obiceiuri folclorice strămoșești ■ Ce așteptați de la noul an? ■ Video Jazz show - Jazz Pop cu cvartetul Rod Rodney ■ Desene animate ■ Muzică populară ■ Fragment din Concertul de Anul Nou, susținut de Filarmonica "Moldova" din Iași. Realizatori: Iulia Obreja, Ion Moraru.

TELEM Iași

7,00 S 'Tele 'M (magazin matinal de informații, muzică, desene animate, divertisment) ■ **8,00 Film artistic: "Luptătorul de karate"** (arte marțiale). Cu: Jarred Martin, Janet Agren. Un film de karate dedicat tuturor iubitorilor acestui sport ■ **9,30 Publicitate și muzică** ■ **9,45 Desene animate** ■ **10,00 Film artistic: "Îndrăgostitul"** (comedie). Regia Pierre Etaix. Cu: Pierre Etaix, Karin Vessely. Filmul relatează aventurile unui tînăr care încearcă să se însoare ■ 11,20 Avanpremiera Revelion Tele 'M ■ **12,00 Film artistic: "Cel mai mare spectacol din lume"** (divertisment). Regia Cecil B. De Mille. Cu James Stewart, Charlton Heston. Oscar pentru cel mai bun scenariu și cea mai bună imagine ■ 13,45 Publicitate și muzică ■ **14,00 Film artistic: "Drumul oaselor".** Regia Doru Năstase. Cu: Florin Piersic, Marga Barbu, Ion Marinescu, Iurie Darie, Ernest Maftei. Film de aventuri, a cărui acțiune se desfășoară în preajma anului 1848, în perioada premergătoare Revoluției ■ **16,00 Film artistic: "Laleaua neagră"** (aventuri). Regia Christian Jacques. Cu Alain Delon, Virna Lisi. Un nobil, bun spadasin, luptă pentru dreptatea celor mulți ■ **17,30 Film artistic: "Pantera roz lovește din nou"** (comedie). Regia Blake Edwards. Cu: Peter Sellers, Herbert Lom ■ **19,15 Film artistic: "Spioni, minciuni și coapse goale"** (comedie). Regia James Frawley. Cu Harry Anderson, Ed Begley Jr. Cît de ușor se poate transforma o viață normală într-o aventură fără sfîrșit ■ 20,45 Videoclipuri muzicale ■ **21,00 Revelion Tele 'M!** Fiți alături de noi în ultima noapte a anului și nu veți regreta. Ce veți putea urmări? Un program de divertisment, flash-uri inedite, dedicații muzicale în direct, pe care le puteți oferi celor dragi, sunînd atunci la 143217, urători la Tele 'M și... multe, multe surprize pentru cea mai frumoasă noapte a anului.

EUROPA NOVA Iași

17,00 Deschiderea programului ■ 17,05 Lumea filmului - "Muzica filmelor". Redactor Irina Dăscălescu ■ 17,25 Joc baroc - ediție specială ■ 18,25 TV Shop ■ **18,35 Desene animate** ■ 19,00 Infonova ■ 19,35 Videoclipul... tranziției (1994-1995) ■ **20,30 Film artistic: "Prețul trecutului"** (prod. SUA; regia Mimi Leder; cu Pamela Reed, Dwight Schultz) ■ 22,00 Infonova veselă ■ **22,20 Revelion '95:** Surprize; Umor, muzică, iluzionism; Film: "Goana după aur" (prod. SUA; regia Charlie Chaplin; cu: Charlie Chaplin, Mack Swain); Marele concurs al Revelionului ■ 6,00 Închiderea programului.

DUMINICĂ, 1 ianuarie 1995

TVR 1

9,00 Desene animate ■ **9,30 Film serial pentru copii: Fantastica familie Mellop** (Australia, 1992), ep. 16 ■ 10,00 Povestiri de neuitat cu Marian Rîlea și grupul de copii "Abracadabra". Imaginea Florin Țolaș. Realizator Ruxandra Ion ■ 11,00 Lumină din lumină. Catehism ortodox la început de an: Sfîntul Vasile cel Mare. Invitatul emisiunii dr. Daniel Ciobotea, Mitropolitul Moldovei și Bucovinei; Viața bisericească și dinamismul social. Redactor Haralambie Bîrzan ■ 12,00 Din albumul celor mai frumoase melodii populare ■ 13,00 Actualități ■ **13,15 Concertul de Anul Nou de la Viena.** Filarmonica din Viena și trupa de balet a Operei de Stat. Dirijor Zubin Mehta ■ **14,35 Videomagazin de Anul Nou.** Refrene de ieri și de azi. Desene animate... "asezonate"; Urări muzicale de Anul Nou; Concursul cu premii al emisiunii (bancuri, snoave, calambururi); Top muzical internațional; Surprize; Film serial: Treptat-treptat; Selecțiuni din programul de Revelion, dar și pagini de umor inedite; Dedicații muzicale. Redactori: Ana Potra, Daniela Mitache. Realizator Eugen Dumitru ■ **17,25 Anul sportiv 1994. Retrospectiva turneului final al Campionatului Mondial de Fotbal din SUA. Ep. 1.** Emisiune de Cristian Țopescu și Sorin Hobana ■ 18,10 Serial SF: Star Trek - Generația următoare. Producție SUA, ep. 56: "Prețul" ■ 19,10 Robingo. ■ 19,55 Publicitate ■ 20,00 Actualități. Agenda europeană. Buletin meteo ■ 20,40 Publicitate ■ **20,45 Film artistic: Dinastia: Reunirea familiei** (SUA, 1991). Premieră pe țară. . Partea I ■ 22,15 Invitație la varietăți. Astă-seară ne distrăm în... familie! Redactor Narcisa Manoliu. Emisiune de Titus Munteanu ■ 23,15 Actualități ■ 23,30 Dacă doriți să revedeți... Selecțiuni din programul de Revelion ■ 0,30 Video-discoteca '95. ■ 1,30 Închiderea programului.

TVR 2

9,00 Desene animate ■ **9,30 Film serial pentru copii** ■ 10,00 Povestiri de neuitat ■ 11,00 Lumină din lumină ■ 12,00 Din albumul celor mai frumoase melodii populare ■ 13,00 Actualități ■ **13,15 Film serial: Dr. Quinn** (r) (SUA, 1992) ■ 14,10 Avanpremieră ■ **14,15 Film artistic: Secretul lui Bachus** (România, 1984) ■ **16,05 Desene animate: Cocotte minute (CFI)** ■ **16,35 Film serial: Fiicele doctorului** (Brazilia), ep. 11 ■ 17,05 Cuba, între tradiție și modernism. Redactor Cornelia Bîrsan ■ 17,20 Dacă doriți să revedeți... Selecțiuni din programul de Revelion ■ 20,00 Actualități ■ 20,35 Moda pe meridiane. Franța - regina neîncoronată a modei (NBC Super Channel). Redactor Bogdan Stănescu ■ 21,00 Spectacol de divertisment. Recital Patrick Bruel; Frumusețe și eleganță feminină; Ritmuri muzicale cu formațiile: "Alabama", "The Sawyer Brown Band", "The Catlin Brothers"; În arena circului; Muzică rock cu Gary Morris și formația GMO, Don Williams și Danny Flowers cu formația "The Scratehband", Steve Wariner (selecțiuni din emisiunile primite de la Worldnet USIA și CFI). Redactori: Bogdan Stănescu, Cicerone Grigorescu ■ **22,40 Film serial: Santa Barbara (SUA), ep. 74** ■ **23,25 Film artistic (r): Identificarea unei femei** (Italia, 1982). Regia Michelangelo Antonioni ■ 1,30 Închiderea programului.

TELEM Iași

7,00 Film artistic: "Toate mi se întîmplă numai mie" (acțiune, comedie). Un film deconectant, special pentru ca dumneavoastră să începeți noul an într-o dispoziție cît mai bună, împreună, bineînțeles, cu inegalabilul Bud Spencer ■ 8,40 Muzică și umor la început de an ■ **9,00 Film artistic: "Fără scăpare"** (aventuri). Regia Richard Lang. Cu David Jansen, Stephanie Powers. David Jansen joacă rolul unui soț care vrea să pună mîna pe banii zgîrcitei sale soții și să scape de detectivul pe care acesta l-a pus pe urmele lui ■ 10,40 Umor Tele 'M ■ **11,15 Film artistic: "Cascadoarea"** (comedie). Regia Claude Zidi. Cu Raquel Welch, Jean Paul Belmondo ■ 12,45 Publicitate și muzică ■ 13,00 Concert - Corul Madrigal în Italia ■ **13,30 Film artistic: "Aventurile navei Queen"** (aventuri). Regia David Lowell. Cu David Hedison, Ralph Bellamyl. O navă de croazieră este amenințată cu distrugerea de către un milionar egocentric, care înțelege să îndeplinească astfel o vendeta ■ 15,10 Music Box ■ **16,00 Film artistic: "Atentatul" .** Regia Yves Brisset. Cu: Michel Piccoli, Jean-Louis Trintingnant. Scenariul acestui film se inspiră din cazul Ben Barca, lider al mișcării de eliberare din Algeria, care a fost atras la Paris pentru a fi omorît ■ 17,55 Umor Tele 'M ■ **18,05 Film artistic: "Cele două fețe ale domnului Go"** (thriller). Regia Burgess Meredith. Cu: Jeff Bridges, James Mason. Un lucrător CIA trebuie să recupereze planurile furate ale unui sistem de apărare ■ 19,35 Muzică cu Ion Suruceanu ■ **20,00 Desene animate** ■ **20,30 Film artistic: "Casino" - partea I.** Regia Con Chaffey. Cu: Mike Connors, Gene Evans. Mike Connors, pe care telespectatorii îl cunosc din serialul "Mannix", interpretează rolul unui proprietar de hotel în care se învîrtește o lume ciudată, obsedată de bani obținuți pe căi necurate ■ **21,30 Film artistic: "Good Bye, Norma Jane".** Regia Larry Buchanan. Cu: Misty Rowe, Terence Locke. Un film surpriză, pentru o duminică seara cît mai plăcută ■ 23,30 Închiderea emisiei.

EUROPA NOVA Iași

14,00 Deschiderea programului ■ 14,05 Caruselul umorului. Din cuprins: Lumea circului; Circul lumii; Muzică; Desene animate; De la Tisa la... Tamisa - umorul la el acasă ■ 16,00 Infonova veselă ■ 16,10 Caruselul cu răvașe: Mesaje la început de an; De prin lume adunate; Muzică; Lumea într-un spot... publicitar; Circul dincolo de arenă ■ 18,20 TV Shop ■ **18,30 Desene animate** ■ 19,00 Infonova ■ 19,35 Video-clipul... tranziției ('94-'95) ■ **20,30 Film: "Acuzată pe nedrept"** (prod. SUA; regia Noel Nosseck; cu Lisa Hartman Black, Christopher Meloni) ■ 22,00 Magazin sportiv ■ **22,30 Film: "Frankie și Johnny"** (prod. SUA; regia Frederick de Cordoba; cu Elvis Presley, Donna Douglas) ■ 0,00 Închiderea programului.

LUNI, 2 ianuarie 1995

TVR 1

9,00 Gala Tip-Top, Mini-Top, 1994. Regia Matei Firică. Realizator Oana Ionescu ■ **10,20 Film serial: La "Îngerul păzitor"** (Franța). Premieră pe țară. Cu: Jean-Claude Barbier, Florence Darel, Philippe Brizard, Carol Styczen, Michael Lachkeur, Pierre Deny, Maud Rayer. Regia Robert Rea. Episodul 1 ■ 10,50 Dacă doriți să revedeți... Selecțiuni din programul de Revelion ■ **11,30 Film artistic: Angelica și regele** (Franța-Germania-Italia). ■ 13,10 Din albumul celor mai frumoase melodii populare, cu: Maria Ciobanu, Sofia Vicoveanca, Floarea Calotă, Nicolae Furdui-Iancu, Mioara Velicu, Viorica Flintașu, Elena Roizen, Gavril Prunoiu, Petre Săbădeanu, Liviu Vasilică, Olga Stănescu, Elisabeta Turcu, Vasilica Dinu, Mariana Ionescu, Elena Jurgescu-Todi, Valeria Peter Predescu, Cornelia Ardelean, Nineta Popa, Romeo Văduva, Radu Potoran, formația "Crai Nou", din Alba Iulia, orchestra "Paraschiv Oprea" și ansamblul "Ciocîrlia". Au colaborat: Elise Stan și Mariana Tănase Marin. Regia muzicală Alexandra Cepraga; regia de studio Viorel Gimiga; director imagine Constantin Manoilă; scenografia Aurelia Ticulescu; regia de montaj Iolanda Miricioiu. Realizator Marioara Murărescu ■ **14,00 Actualități** ■ 14,10 Video-magazin: vedete, opinii, momente artistice; Selecție din edițiile emisiunii "De la egal la egal, amical" din anul 1994; Desene animate ■ Top muzical internațional; Umor britanic; Filmoteca "monștrilor sacri"; Dedicații muzicale; Film serial: Treptat-treptat; Dacă doriți să revedeți; Muzică ușoară românească. Emisiune de Eugen Dumitru și Ștefan Mărăscu ■ 17,00 Emisiune în limba maghiară: Știri; Obiceiuri populare de iarnă. Montaj muzical-distractiv ■ **18,30 Desene animate : Legenda lui Zorro** ■ 19,00 Anul sportiv 1994. Retrospectivă: turneul final al Campionatului Mondial de fotbal din SUA (2). Emisiune de Cristian Țopescu și Sorin Hobana ■ 19,30 Film serial pentru tineret: Fata și băieții (Franța). Redactor Roxana Ene ■ **20,00 Actualități. Buletin meteo. Sport** ■ 20,40 Publicitate ■ **20,45 Film artistic: Dinastia: Reunirea familiei** (SUA, 1991). Premieră pe țară. Cu John Forsythe, Linda Evans, Joan Collins, Emma Samms, Jeroen Krabbe. Regia Irving Moore. Ultima parte ■ 22,15 Tragerea Loto special 6/49 și Noroc a Revelionului ■ 22,25 Dacă doriți să revedeți... Selecțiuni din programul de Revelion ■ **23,25 Actualități** ■ 23,45 Video-discoteca '95. Cu: Silvia Dumitrescu, Corina Dogaru, Cristina Andrei, Aurelian Temișan, Doru Tufiș, Daniel Robu, "Șue Paparude", baletul "Cabaret Melody" - coregrafia Alin Șuteu - și compania de dans modern "Contemp" - coregrafia Adina Cezar. Regia artistică Doina Anastasiu. Realizator Mariana Șoitu ■ 0,15 MTV. Greatest Hits ■ 0,45 Închiderea programului.

TVR 2

9,00 Gala Tip-Top, Mini-Top 1994 ■ 10,20 Film serial ■ 10,50 Dacă doriți să revedeți... ■ **11,30 Film artistic** ■ 13,10 Din albumul celor mai frumoase melodii populare ■ **14,00 Actualități** ■ 14,10 Film artistic: Liceenii Rock 'N'Roll (România, 1991). Reluare tv. Cu: Tamara Buciuceanu-Botez, Ștefan Bănică jr., Oana Sîrbu, Mihai Constantin, Cesonia Postelnicu, Adrian Vîlcu, Cătălin Păduraru, Dan Cociș, Rodica Mureșan, Eusebiu Ștefănescu, Gheorghe Șimonca, Mihai Mereuță. Scenariul George Șovu. Regia Nicolae Corjos ■ 15,50 Videoclipuri ■ 16,00 Desene animate: Cocotte Minute (CFI) ■ **16,30 Film serial: Fiicele doctorului** (Brazilia). Episodul 12 ■ 17,00 Concert Rock, cu Joe Cocker (CFI). Redactor Irina Stănescu ■ 17,40 Film serial: Mala mujer. Episodul 122. Redactor Gabriel Bugnar ■ 18,30 Serata TV la început de an. Realizator Iosif Sava ■ **20,00 Actualități** ■ 20,40 Ritmuri muzicale, cu: Pascal Sevran, Julie Brocca și invitații lor (CFI). Redactor Cicerone Grigorescu ■ 21,00 TVM. Mesager ■ 21,30 Varietăți muzicale. Formațiile "Scorpions", "Quintetul Jackie McLean", "Restless Heart" (Worldnet USIA); Recital Michael Bolton (Super Channel). Redactor Horațiu Grigorescu ■ **22,15 Film serial: Santa Barbara** (SUA). Episodul 74. Redactor Cecilia Sîrbu ■ 23,00 Făuritorii de frumos: Gianni Versace (NBC Super Channel). Redactor Bogdan Stănescu ■ 23,30 Varietăți. Ce nu ați văzut? Momente comice cu prezentatori TV (NBC Super Channel); Actori pe scene muzicale: Brigitte Bardot; În arena circului (CFI); Muzică cu formațiile: "Neville Brothers", "The Treme Brass Band", "The Rebirth Brass Band" (Worldnet USIA). Redactori: Tamara Pașca, Zeno Rădulescu ■ 0,45 Închiderea programului.

TELEM Iași

7,00 L'Tele 'M (magazin matinal de informații, muzică, desene animate, divertisment) ■ **8,00 Film artistic: "Lungul drum spre casă"** (dramă). Regia Richard Pearce. Cu: Sissy Spacek, Whoopi Goldberg. Film anti-rasial, despre emanciparea negrilor într-un stat american, în anul 1955 ■ 9,40 Muzică, umor, publicitate ■ 10,00 Observator București ■ **11,00 Desene animate** ■ **11,30 Film artistic: "Următorul".** Cu Sean Connery, Cornelia Sharpe. O femeie tînără și frumoasă, de profesie ucigaș plătit, se îndrăgostește de un ambasador, următoarea sa victimă ■ 13,15 Concert: Richard Clayderman la București ■ **14,45 Desene animate** ■ **15,00 Film artistic: "Jucăria"** (comedie). Regia Francis Veber. Cu: Pierre Richard, Michel Bouquet. Simpaticul Pierre Richard este obligat să se angajeze drept partener de joacă pentru copilul unui milionar ■ 16,20 Publicitate ■ 16,30 Music Show ■ 17,00 Documentar Worldnet ■ **18,00 Film artistic: "Profesorul distrat"** (comedie). Regia Robert Stevenson. Cu: Fred Mac Murray, Nancy Olson. Filmul este o comedie cu adevărat trăznită, despre un profesor care inventează tălpi de gumă ce îi permit să zboare ■ 19,30 Muzică cu Olga Ciolacu ■ **20,00 Desene animate** ■ **20,30 Film artistic: "Casino" - partea a II-a** ■ **21,30 Film artistic: "Cîmpul visurilor".** Regia Phil Alden Robinson. Cu: Kevin Costner, Amy Madigan. Nu pierdeți ocazia să urmăriți un film cu adevărat deosebit ■ 23,15 Închiderea emisiei.

REVELION 1995

Din programul special de Revelion al TVR 1 vă recomandăm:

■ Ora 22,45 Școala vedetelor: Tele-spectacol muzical distractiv cu 20 de tinere debutante care cîntă, dansează și inventează glume și învață în această seară să urce sau... să cadă pe scara gloriei sub privirea unui juriu original! Realizator Titus Munteanu ■ Ora 23,35 De-ale Revelionului. Serial umoristic (partea I): "Un revelion intim", cu: Rodica Popescu-Bitănescu, Tudorel Filimon și Mihai Perșa; realizator Dan Mihăescu. Partea a II-a: "Ucenicul lui Don Juan", cu: Vasile Muraru și Nae Lăzărescu. Alături de cei doi aventurieri se află Diana Dumbravă și Gioni Dumitriu (ora 0,25); "Eu nu fac politică!" declară Tamara Buciuceanu-Botez într-un cuplet muzical; "Meciul de la nuntă", tele-comedie de Dan Mihăiescu, cu: Dem Rădulescu, Cornel Vulpe, Cristina Stamate, Florina Luican, Monica Roman, Felicia Dobre; Partea a III-a: "Experiment de parapsihologie", în care Vasile Muraru va face înconjurul lumii în 80 de... clipe vesele. Sponsorul călătoriei, marele mag - paranormalul Nae Lăzărescu. Realizator Dan Mihăescu (ora 2,00); Partea a IV-a: "De vorbă cu Lenin", participă Vladimir Ilici Lăzărescu și soldatul de gardă Vasile Muraru. Realizator Dan Mihăescu (ora 2,35) ■ Ora 23,40 VIP-uri printre zîmbete (partea I); partea a II-a la ora 1,35 ■ Ora 1,05 Balul muzicii ușoare (partea I); la ora 4,00 - partea a II-a ■ Ora 3,00 Mitică la... Revelion. Tele-divertisment cu Mitică Popescu.

Ora 22,30, TVR 2: Sărbătoarea e în toi, chiar și pe programul 2

Invitație la discotecă (partea I), la ora 1,35 - partea a II-a, unde îi puteți admira pe Silvia Dumitrescu, Geanina Olaru, Cristina Andrei, Aurelian Temișan și formațiile "Antract", "Direcția V", "Voltaj", trupa de balet "Cabaret Melody", Compania de dans contemporan "Contemp". Realizator Mariana Șoitu ■ Ora 23,00 NEÎMBLÎNZITA ANGELICA. Film artistic în serial, coproducție Franța-Germania-Italia, cu: Michelle Mercier, Robert Hossein; regia: Bernard Borderie ■ Ora 23,45 MARI ȘLAGĂRE LA MTV ■ Ora 0,10 IUBEȘTE-MĂ TANDRU. Film artistic, protagonist Elvis Presley. Filmul de debut al lui Elvis Presley, în care Războiul civil, conflictele politice și povestea de dragoste se desfășoară pe fundalul vieții unei familii sudiste. Regizorul Robert D. Webb a semnat totuși western-uri de calitate și, cu "Iubește-mă tandru", chiar un western muzical. Elvis cîntă printre altele: "Let Me", "We're Gonna Move", "Poor Boy" și bineînțeles "Love Me Tender" ■ Ora 2,05 NEÎMBLÎNZITA ANGELICA. Film artistic în serial, ultima parte ■ Ora 3,15 MTV. Topul topurilor ■ Ora 3,45 SĂ RÎDEM CU JEAN CONSTANTIN ȘI PUIU CĂLINESCU ■ Ora 4,00 UNORA LE PLACE JAZZ-ul... Mihai Godoroja vă va explica diferența dintre blues și swing.

ASTĂZI A APĂRUT

monitorul TV
Nr. 1/1995
LEI 150
CUPRINDE PROGRAME TV NAȚIONALE, LOCALE ȘI SATELIT
Linda Evans & Joan Collins, vedetele unei noi DINASTII
Duminică, 1 ianuarie 1995
TVR1, ora 20

TALON
MONITORUL

TOMBOLA EXCEPȚIONALĂ DE REVELION

NUMELE: ....
PRENUMELE: ....
ADRESA: ....
BI seria: ...... nr.: ....
TELEFON: ....

30 decembrie 1994

Aveți șansa de a vă bucura și mai mult că ați apucat Anul Nou

15 premii de cîte 1.000.000 de lei fiecare!

Pentru a participa la tombola organizată de **S.C. PANGRAN S.A.**, Radio-Televiziunea **EUROPA NOVA** Iași și cotidianul **MONITORUL**, trebuie să cumpărați de la magazinele societății de panificație PANGRAN S.A., în perioada 19-31 decembrie 1994, marfă în valoare de o mie de lei (valoarea a aproximativ două pîini și un pachet de biscuiți). După ce ați cumpărat marfa, vînzătoarea vă poate oferi la cerere un talon PANGRAN de participare la tombolă. În cazul în care cumpărați marfă de două mii lei sau de trei mii lei în aceeași zi, veți primi două, respectiv trei astfel de taloane. Magazinele PANGRAN (și alte cinci magazine ale S.C. ALIMENTARA S.A. care desfac produsele PANGRAN, magazine menționate mai jos) vă oferă astfel de taloane pe toată perioada 19-31 decembrie 1994. Pentru a participa la tombolă, trebuie să colecționați 9 (nouă) taloane PANGRAN din zile diferite, nu neapărat în ordine.

De asemenea, în aceeași perioadă (19-31 decembrie, exclusiv zilele 25 și 26 decembrie), găsiți în cotidianul MONITORUL, în pagina 4 a celei de-a doua secțiuni (secțiunea de SPORT și mică publicitate), un talon de participare la tombolă. Pentru a putea participa la tragere, trebuie să decupați și să colecționați 6 (șase) taloane MONITORUL, din zile diferite, nu neapărat în ordine. Menționați pe talonul MONITORUL numele dvs., seria și numărul buletinului și numărul de telefon. Taloanele vor fi publicate în ziar începînd de luni.

Cînd veți avea strînse cele 9 (nouă) taloane PANGRAN și cele 6 (șase) taloane MONITORUL, puneți-le într-un plic și predați-le la oricare magazin care poartă sigla PANGRAN sau la unul din cele cinci magazine ale S.C. ALIMENTARA care desfac produsele PANGRAN (magazine menționate mai jos), unde vor fi introduse într-o urnă.

Taloane PANGRAN puteți solicita și de la următoarele magazine aparținînd S.C. Alimentara S.A., care desfac produsele de panificație ale SC. PANGRAN : Hala Centrală (raionul de pîine), magazinul nr. 65 din Ciurchi, magazinul nr. 2 "Bicaz" din cartierul "Dacia", magazinul nr. 64 din Păcurari, magazinul nr. 80 din cartierul Alexandru cel Bun.

Dacă doriți să aveți șanse mai mari la tragerea excepțională, puteți participa cu mai multe plicuri. În fiecare dintre ele va trebui însă să aveți cîte 9 taloane PANGRAN din zile diferite și cîte 6 taloane MONITORUL din zile diferite. Numai așa plicul este complet și poate fi luat în calcul pentru extragere.

Tragerea excepțională va avea loc în seara de Revelion, într-o emisiune în direct realizată de postul de televiziune EUROPA NOVA Iași. Din cele 15 premii de un milion fiecare puse în joc, numai 10 vor fi oferite de Revelion. Celelalte 5 premii vor fi oferite cu ocazia unui concurs care va avea loc la sfîrșitul lunii ianuarie, despre care veți afla din timp citind MONITORUL sau urmărind emisiunile postului TV EUROPA NOVA Iași.

Pentru că tot trebuie să asigurați de la PANGRAN familiei dvs. pîinea cea de toate zilele, pentru că tot trebuie să cumpărați MONITORUL și pentru că tot trebuie să fiți bine dispuși în noaptea de Revelion urmărind EUROPA NOVA, participați la această tombolă cu premii uriașe. Nu trebuie să faceți un efort deosebit.

Nu uitați: nu va trece anul și în Iași vor fi 10 milionari în plus.

HOROSCOP

BERBEC

(21 mart. - 20 apr.):

✋ **Căutați să aveți neapărat explicații cu o persoană care v-a jignit. În felul acesta nu veți ajunge la nici un capăt, riscați să vă enervați iarăși.**

TAUR

(21 apr. - 20 mai):

👌 **Concentrați-vă toate energiile numai într-o singură direcție, nu fugiți după doi iepuri. Dacă nu intervine nimic neprevăzut, pariul e cîștigat.**

GEMENI

(21 mai - 21 iun.):

✋ **Tactica amînării este folositoare în strategiile diplomatice, nu în afaceri sau dragoste. Nehotărîrea dvs. nu vine din teamă, ci pentru a ocoli impulsivitatea.**

RAC

(22 iun. - 22 iul.):

✋ **Ultimele descoperiri v-au schimbat mai multe din impresiile pe care le aveați despre colegi. Dacă la unii v-ați așteptat, în alte cazuri ați avut surprize.**

LEU

(23 iul. - 22 aug.):

👎 **Nici o situație nu seamănă cu cealaltă, nu este bine să generalizați. Dacă vedeți că gluma se îngroașă, cu toată demnitatea "spălați putina".**

FECIOARĂ

(23 aug. - 22 sept.):

👍 **Semnalele primite de departe vă demonstrează că nu ați fost uitat(ă). Arătați-vă reciprocitatea cu mai multă căldură, aveți prea multe rețineri.**

BALANȚĂ

(23 sept. - 22 oct.):

👌 **Sînteți într-o dispoziție psihică excelentă, umorul dvs. este molipsitor. Dat fiindcă că bugetul este echilibrat, puteți să vă permiteți mici nebunii.**

SCORPION

(23 oct. - 21 nov.):

✋ **Va trebui să vă descurcați, cu toate că aveți la dispoziție foarte puține mijloace. Situația în care sînteți pus(ă) nu este de invidiat.**

SĂGETĂTOR

(22 nov. - 21 dec.):

👍 **Ați reușit să încheiați o înțelegere profitabilă pentru ambele părți. Aveți toate motivele să priviți cu mai mult optimism viitorul.**

CAPRICORN

(22 dec. - 19 ian.):

👍 **Vi se aduce la cunoștință un lucru pe care îl așteptați de mult, dar încă nu vreți să-l faceți public. Renunțați la plecarea programată.**

VĂRSĂTOR

(20 ian. - 18 febr.):

👎 **Vă încearcă, deopotrivă, nostalgia trecutului și frica de viitor. Starea nervoasă poate provoca discuții grave în contradictoriu.**

PEȘTI

(19 febr. - 20 mart.):

👌 **Creați o ambianță cît mai plăcută pentru întîlnirea pe care ați programat-o. De ea depinde într-o mare măsură succesul discuțiilor.**

LEGENDA:

👎 **- vă paște ghinionul**
✋ **- prudența e mama înțelepciunii**
👍 **- n-aveți nimic de pierdut**
👌 **- șansa vă surîde**

BIBLIOTECA CENTRALĂ UNIVERSITARĂ M. EMINESCU IAȘI

PROGRAMUL DE SĂRBĂTORI AL TVR ȘI AL POSTURILOR TV DIN IAȘI

(pag. 4B)

SÎMBĂTĂ
31 decembrie
1994
An IV,
Nr. 307 (1063)
12 PAGINI
250 LEI

cotidian de informații
Monitorul

SECȚIUNEA A
ȘTIRI, OPINII, COMENTARII

Înainte de a anunța Poliția, Salvarea sau Pompierii, sunați la MONITORUL!
17.25.57
14.56.10

Director onorific: AUREL LEON
Redactor șef: DAN RADU ®

NOUTĂȚILE ZILEI

SOLDAT ROMÂN UCIS Organizația Națiunilor Unite a anunțat că unul dintre observatorii săi a fost ținta unui foc de armă tras dinspre partea irakiană a frontierei dintre Irak și Kuweit. Victima, un soldat român în vîrstă de 32 de ani, patrula de-a lungul zonei demilitarizate dintre cele două țări și asupra sa au fost trase mai multe focuri de armă. Soldatul a fost rănit la picior. Națiunile Unite au transmis că sursa împușcăturilor nu este cunoscută, dar Ministerul Apărării din Kuweit este de părere că soldații irakieni se fac vinovați de acest atac. Irakul nu a comentat în nici un fel această știre. Corespondentul postului de radio BBC pentru Orientul Mijlociu opinează că incidentul constituie o surpriză, întrucît, de cînd Irakul a recunoscut Kuweitul ca stat suveran, tensiunile de la frontiera dintre cele două țări încetaseră.

ELIBERAREA PILOTULUI AMERICAN Un pilot american de elicopter, care a fost deținut în Coreea de Nord timp de aproape două săptămîni, a fost eliberat. Oficialități sud-coreene au anunțat că pilotul, Bobby Hall - reținut cînd aparatul său s-a prăbușit în Coreea de Nord - a trecut frontiera în Coreea de Sud, în localitatea Panmunjon din zona demilitarizată de la granița dintre cele două Corei. El era însoțit de diplomatul american Thomas Hubbard. SUA au respins acuzațiile nord-coreene conform cărora elicopterul doborît ar fi efectuat o misiune de spionaj, deși și-au exprimat regretele în legătură cu acest incident și au anunțat că vor face tot posibilul ca acest fel de acțiuni să nu se mai repete. Postul de radio nord-coreean a anunțat că guvernul a fost de acord să îl elibereze pe Bobby Hall, deoarece Washingtonul a recunoscut caracterul ilegal al acțiunii de violare a spațiului aerian nord-coreean. Președintele Bill Clinton a răsuflat ușurat și a precizat că Statele Unite nu au făcut nici o concesie Nordului pentru a facilita demersurile de eliberare.

POZIȚIA AMERICANĂ Departamentul de Stat al SUA a respins cererea Ministerului Afacerilor Externe al Rusiei privind revizuirea prevederilor din Tratatul privind forțele armate convenționale din Europa. Statele Unite sînt de părere că tratatul dispune de structuri care permit elaborarea de hotărîri în legătură cu problemele care neliniștesc Rusia. Partea rusă reclamă așa-zisele "limitări de flanc", pe tipuri de arme, care pot fi desfășurate în special în Caucaz. În opinia MAE al Rusiei, aceste limitări au un caracter discriminatoriu.

ȚĂRI BOGATE, ȚĂRI SĂRACE În cadrul celui mai recent raport al său, Banca Mondială a afirmat că Elveția este cea mai bogată țară din lume, iar Mozambicul cea mai săracă. În raport se afirmă că venitul personal în Elveția este de 36.000 de dolari pe an, în timp ce în Mozambic el nu depășește 80 de dolari. Modul de evaluare al Băncii se bazează pe creșterea produsului național pe cap de locuitor. Conform aprecierilor Băncii Mondiale, Japonia este pe locul al doilea în ierarhia celor mai bogate țări, în timp ca țările din fosta Uniune Sovietică au înregistrat un declin apreciabil în cursul ultimului an. Statele Unite au înaintat în topul celor mai bogate națiuni, urcînd pe locul al șaptelea în funcție de PNB/cap de locuitor. PNB/cap de locuitor a crescut în Statele Unite în 1993 la 24.750 dolari, de la 23.830 în anul precedent. Cu această valoare, Statele Unite se situează după Suedia și înaintea Islandei. Printre primele zece state se mai află, de asemenea, în ordine: Luxemburg (35.850 USD/loc.), Japonia (31.450 USD/loc.), Danemarca (26.510 USD/loc.), Norvegia (26.340 USD/loc.), Suedia (24.830 USD/loc.), Islanda (23.620 USD/loc.), Germania (23.560 USD/loc.) și Kuweit (23.350 USD/loc.).

DISPARIȚIA LUI BLAGA A dispărut bustul lui Lucian Blaga de pe Aleea Clasicilor din Grădina publică din centrul orașului Chișinău. Contactat telefonic de corespondentul postului de radio, Ștefan Vârlan, adjunctul comisarului general de poliție al Chișinăului, a confirmat furtul și a anunțat că a fost deschis un dosar penal.

CATASTROFĂ AVIATICĂ Avionul, Boeing 737, avea cel puțin 70 de persoane la bord și efectua o cursă de la Ankara pînă în orașul Van, din estul țării. Aparatul de zbor s-a prăbușit în munți. În relatările presei turcești se afirmă că avionul a încercat de două ori să aterizeze în zăpadă, iar a treia oară s-a prăbușit. Avionul prăbușit în apropiere de orașul Van a provocat moartea a 53 de persoane. Mai mult de 20 de persoane au supraviețuit accidentului, fiind mai grav sau mai ușor rănite. Majoritatea pasagerilor avionului erau membri ai forțelor de securitate din Van, oraș unde rebelii kurzi sînt foarte activi.

MEDICAMENT MIRACULOS "În prezent, la Institutul «Plantavorel» se află în stadiu de cercetări un medicament cu acțiune imuno-stimulatoare, ce duce la mărirea rezistenței organismului și este destinat în special persoanelor depistate HIV pozitive, care nu au evoluat spre boala SIDA", a declarat Agenției Mediafax Elena Ionescu, directorul Institutului "Plantavorel" din Piața Neamț. "Produsul, un extract de plante, va fi testat preclinic, iar rezultatele preliminare le vom avea în 2-3 luni. Testarea preclinică nu va avea efecte secundare și va fi făcută pe copii HIV pozitivi din Neamț. Cercetările, începute în urmă cu trei ani, sînt efectuate de specialiști foarte capabili din institutul nostru și sperăm să putem obține o formulă care să ajute acești copii", a mai precizat directorul "Plantavorel".

POLIȚIST SPĂRGĂTOR În două zile consecutive de la mijlocul lui decembrie au fost reclamate, la Poliția municipiului Rădăuți, două spargeri de autoturisme proprietate particulară, soldate cu furturi de mărfuri în valoare de mai multe milioane lei. Primele cercetări au relevat prezența în zonă a unui autoturism cu nr. 2 OT 846, cu doi ocupanți bruneți, probabil țigani și unul îmbrăcat în uniformă de subofițer de poliție. Investigațiile au fost extinse la nivelul întregii țări, pentru ca, în final, cei trei să fie reținuți tot în județul Suceava, în perimetrul bazarului din municipiu. Ei sînt Călin Dumitru (42 de ani) din com. Cîrligele, jud. Dîmbovița, Eftimie Robert (20 de ani), din com. Leordeni, jud. Argeș și, surpriză, plutonier major Florea Stanciu (45 ani), agent de ordine la poliția orașului Găești, jud. Dîmbovița. Acesta din urmă avusese multe probleme pe linie de serviciu, fiind mutat disciplinar de mai mult ori de la un post de poliție la altul în județul Dîmbovița. În perioada comiterii infracțiunilor pe raza județului Suceava, polițistul infractor se afla în concediu medical. Marfa furată a fost transportată de cei trei în județul Dîmbovița, fiind împărțită între ei.

MINUNE DE CRĂCIUN Un copil născut prematur în chiar ziua de Crăciun și considerat mort a fost salvat de dorința tatălui său de a-l mai vedea o dată, în camera morgii. Feliciano Perejon a rămas siderat cînd a observat, cu cîteva clipe înainte ca medicii să treacă la autopsie, că micuțul mișca. "Pur și simplu nu-mi venea să cred. L-am luat în brațe și l-am sărutat", a declarat cu glas plin de emoție tatăl, electrician (37 de ani). Copilul, botezat de părinți Isus, a fost internat în maternitatea din Sevilla, dar doctorii au declarat joi că starea sănătății lui e precară, datorită unor complicații la ficat. Între timp maternitatea din Sevilla a inițiat o investigație care să elucideze cum a fost posibil ca micuțul să fie declarat mort, precizează REUTER.

Încă un an greu a trecut peste români. Chinurile generate de tranziția țării noastre de la comunismul falimentar la o societate prosperă par să nu mai dureze foarte mult. În speranța că guvernanților noștri le va veni mintea la cap și-i vor lăsa pe alții mai capabili în locul lor, MONITORUL dorește tuturor cititorilor și celor care i-au fost alături un An Nou fericit, cu sănătate și cu cît mai puține necazuri.

Un caz foarte grav de insomnie

■ *un ieșean nu poate dormi uneori cîte două săptămîni la rînd*

În evidențele Laboratorului de Sănătate Mintală Iași se află înregistrat un caz extrem de grav de insomnie, persoana în cauză ajungînd să nu doarmă cîte două săptămîni la rînd. Tratamentul medicamentos nu a dat nici un rezultat, iar pacienta a ajuns să aibă, datorită insomniilor îndelungate, și alte manifestări psihice anormale, între care delir și halucinații. Deși persoana nu are o boală psihică propriu-zisă, ea suferă de o sensibilitate deosebită, care face ca cel mai mic zgomot să o deranjeze.

De fapt, în cazurile de insomnie idiopatică (care nu au ca motiv o afecțiune internă și care reprezintă 40% din insomnii) explicația constă tocmai în existența unui psihic labil, neechilibrat.

La ora actuală s-a constatat că 1/3 din populație suferă de insomnie, marea majoritate a acestora constituind-o femeile. Psihologul Lidia Popa de la Laboratorul de Sănătate Mintală apreciază că, în cazul insomniilor idiopatice, nu este vorba atît despre un efect al stressului, pe care persoanele echilibrate îl pot depăși, cît despre o rezistență mică la "grijile" cotidiene a celor labili psihic. Dacă, în cazul insomniilor cauzate de boli interne, tratamentul vizează bolile respective, iar somniferele își fac efectul, la persoanele cu insomnie idiopatică, tratamentul este de multe ori ineficient.

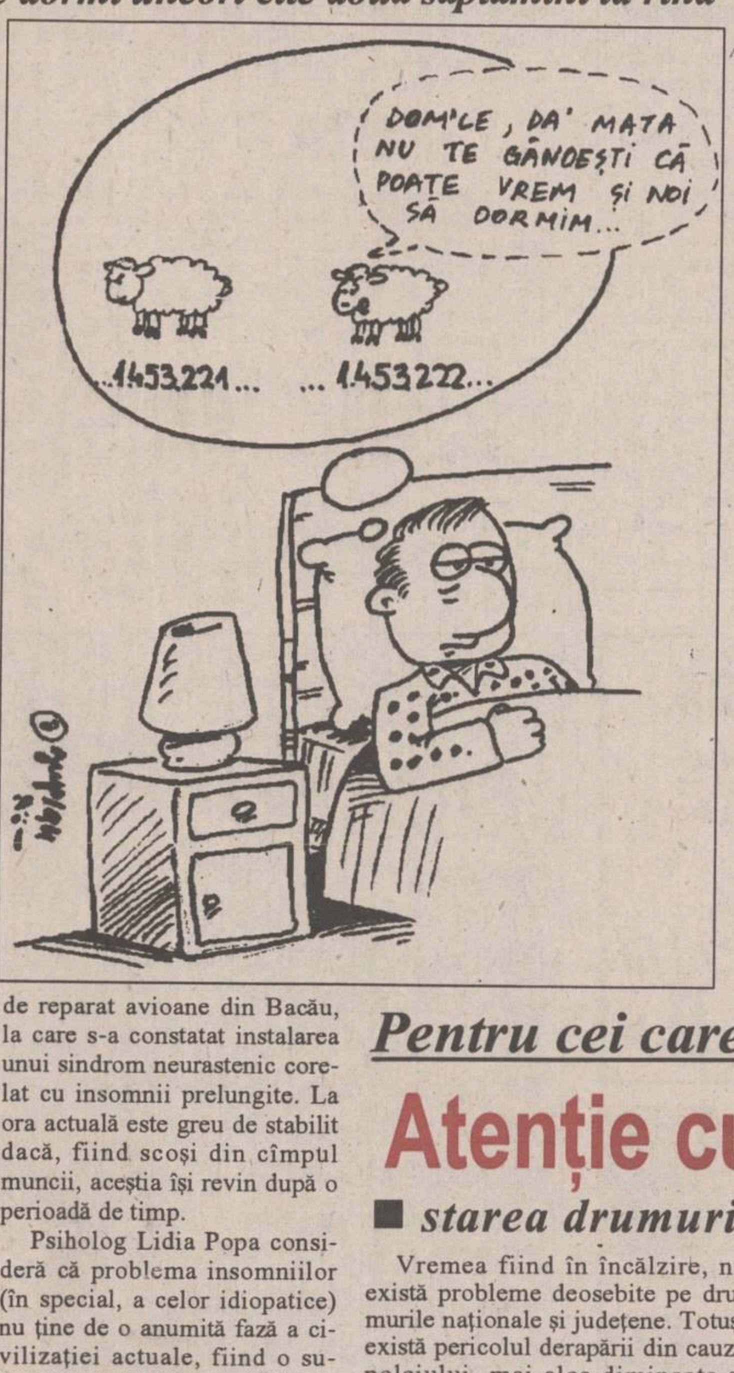

DOM'LE, DA' MATA NU TE GÂNDEȘTI CĂ POATE VREM ȘI NOI SĂ DORMIM...
..1453221...
... 1453222...

O situație particulară o constituie insomnia ca boală profesională, ca muncitorii care lucrează în medii cu unde de înaltă frecvență. Este cazul salariaților de la întreprinderea de reparat avioane din Bacău, la care s-a constatat instalarea unui sindrom neurastenic corelat cu insomnii prelungite. La ora actuală este greu de stabilit dacă, fiind scoși din cîmpul muncii, aceștia își revin după o perioadă de timp.

Psiholog Lidia Popa consideră că problema insomniilor (în special, a celor idiopatice) nu ține de o anumită fază a civilizației actuale, fiind o suferință specifică omului dintotdeauna. Insomnia rămîne o afecțiune a celor cu un psihic dezechilibrat. **(Maria-Simona ARADEI - Nord-Est PRESS)**

Bătaie de joc

Florin Georgescu a confiscat comercianților petrecerea de Revelion

■ *toți comercianții trebuie să facă inventar pînă la miezul nopții*

Datorită unui act normativ adoptat joi, 29 decembrie, de Ministerul Finanțelor, comercianții nu își vor mai putea petrece liniștiți Revelionul. Aceasta din cauză că pînă pe data de 31 decembrie 1994 (adică pînă la sfîrșitul acestei zile!) toți agenții economici din rețeaua comercială, care au în stoc mărfuri la care va fi aplicată cota de TVA de 9%, trebuie să-și reevalueze stocurile. Reamintim că produsele la care se aplică cota redusă de TVA de 9% sînt carnea, laptele, uleiul, untul și medicamentele. Conform actului normativ menționat, toate firmele care desfac aceste mărfuri ar trebui să-și închidă magazinele și să facă inventar.

În pagina 2A veți putea citi ordinul (amintit mai sus) Ministerului Finanțelor, pe care îl publicăm integral. **(Costel STROESCU)**

Pentru cei care pleacă la drum

Atenție cum circulați

■ *starea drumurilor județene*

Vremea fiind în încălzire, nu există probleme deosebite pe drumurile naționale și județene. Totuși există pericolul derapării din cauza poleiului, mai ales dimineața și seara. Conducătorii auto trebuie să fie atenți la semnalizarea pentru folosirea lanțurilor antiderapante, deoarece stratul de material antiderapant nu este răspîndit uniform pe toată suprafața drumurilor. "Echipele noastre lucrează în regim de permanență. Avem legături cu "Salvarea" și "Pompierii", astfel încît nu vor fi probleme de sărbători", ne-a informat Florin Dumitrache, inginer-șef la Regia Autonomă Județeană de Drumuri și Poduri. **(D.P. - Nord - Est Press)**

Programul stațiilor PECO

În perioada 31 decembrie - 3 ianuarie, stațiile PECO Bucium și Crișan vor avea program non-stop. Stațiile mici (Aurel Vlaicu, Bașceauș, Păcurari, Sărărie și Dacia), închise în această perioadă, vor furniza benzină începînd cu data de 4 ianuarie 1995, ora 7,00. **(Anca SĂLCEANU - Nord-Est Press)**

MONITORUL DE IAȘI

Mîine, în prima zi a Anului Nou

Sfîntul Vasile cel Mare

Mîine, în prima zi a Anului Nou, creștinii ortodocși pomenesc pe Sfîntul Vasile cel Mare, Arhiepiscopul Cezareei Capodochiei. Vasile cel Mare s-a născut în anul 330, într-o familie credincioasă și înstărită. A studiat în școlile din Cezareea, Bizanț și Atena. În anul 370 a fost înălțat la scaunul de Arhiepiscop al Cezareei, în vremea împăratului Valens, care se declarase de partea ereticilor. Legat de Sfîntul Vasile, sînt pomenite numeroase minuni. Astfel, se spune că în cetatea Niceea era o biserică pe care o revendicau atît ereticii arieni, cît și dreptcredincioșii conduși de Sfîntul Vasile. Împăratul Valens a ferecat și pecetluit biserica și a spus că o va da spre folosire acelora care vor reuși să desfacă lacătele și lanțurile, fără să le atingă. S-au rugat arienii trei zile și nu s-a întîmplat nimic. Apoi, cînd au început să se roage dreptcredincioșii în frunte cu Sfîntul Vasile, lanțurile și lacătele s-au rupt de la sine. Arienii, văzînd minunea, s-au întors la dreapta credință Sfîntul Vasile este primul ierarh care a întemeiat, pe lîngă biserică, azile de bătrîni și spitale pentru săraci. **(Dan FODOR)**

Superstiții de Anul Nou

Nu intrați în noul an cu datorii

Perioada cea mai încărcată de superstiții din tot anul este, fără îndoială, prima zi a anului nou. Astfel, se spune că persoana care va apela la medic în prima zi a anului se va îmbolnăvi tot anul. Înainte de Anul Nou, toate datoriile trebuie achitate, altfel, anul următor va fi, de asemenea, plin de datorii. Cel care intră beat în anul nou, beat va umbla tot anul. Dacă gospodinei i se "taie" maioneza pentru salata boeuf, se va certa frecvent cu soțul în anul următor.

În noaptea de Revelion, soțul (sau soția) nu trebuie lăsați să danseze prea mult cu altcineva, altfel existînd pericolul iminent al infidelității conjugale. Cetățeanul care are un accident în prima zi a anului trebuie neapărat să se spovedească la un preot. Tot în prima zi a anului trebuie evitate, cu mare atenție, pisicile negre. În mod surprinzător, aceste superstiții și multe altele au o mare priză la public, indiferent de nivelul studiilor pe care le are cetățeanul în cauză.

După părerea specialiștilor, superstițiile respective provin din ideea ancestrală că prima zi a anului reprezintă un simbol (arhetip) al anului ce va urma, iar desfășurarea ei se va reflecta pe tot parcursul noului an. Este interesant că, prin modul în care aceste idei acționează asupra subconștientului, de multe ori conținutul superstițiilor se produce în realitate. **(Dan FODOR)**

Cel mai probabil în ianuarie sau februarie 1995

Se vor scumpi serviciile telefonice

În legătură cu știrea publicată în ziarul "Monitorul", din 29 decembrie a.c., purtînd titlul "*Creștere de tarife*", în care ***Adrian Turicu***, ministrul Comunicațiilor și ***Andrei Chirică***, director general al R.A. ROMTELECOM declarau că se prevede ca în anul 1995 să aibă loc o majorare a tarifelor telefonice, am cerut lămuriri la Direcția de Telecomunicații Iași. Astfel, am aflat, de la persoane din cadrul conducerii acestei instituții că, într-adevăr se are în vedere scumpirea serviciilor telefonice, dar nu s-a stabilit încă o dată exactă pentru intrarea în vigoare a noilor tarife. Cel mai probabil, această scumpire se va produce în lunile ianuarie sau februarie 1995. Am primit explicația că scumpirea tarifelor telefonice se datorează în principal, creșterii prețurilor la principalele produse de pe piața românească din ultimele luni și de asemenea costului ridicat al echipamentului modern cu care a fost dotată regia. Faptul că ROMTELECOM nu este subvenționată de guvern contribuie și la majorarea tarifelor telefonice. **(M.G.)**

Cu șoșonii în picioare, în fața televizorului color

Cum își vor petrece Revelionul bătrînii de la Căminul "Sf. Constantin"

Treisprezece bătrîni din salonul de imobilizați al căminului ***"Sf. Constantin"*** vor vedea pentru prima dată color un program TV de Revelion.

Joi, căminul de bătrîni a primit de la Prefectură 2,5 milioane lei pentru cadouri de sărbători, iar conducerea căminului a hotărît să cumpere un televizor color, astfel încît și bătrînii imobilizați la pat să se poată bucura de programele TV.

Din cei 112 bătrîni asistați, doar o persoană a plecat acasă să-și petreacă sărbătorile cu familia, deși peste 40% din ei au rude apropiate în Iași. Mulți dintre ei nici nu vor să plece din cămin pentru a nu-și împovăra familiile de sărbători.

"Ei consideră căminul ca fiind casa lor și nu vor să plece. Pentru Revelion noi le-am pregătit o masă bogată, cu mîncăruri tradiționale. De obicei, în noaptea de Revelion, bătrînii se uită la televizor și chiar dansează, cei care pot", ne-a declarat Mihaela Olteanu, directoarea Căminului "Sf. Constantin". **(D.P. - Nord-Est Press)**

Norme metodologice

aprobate prin Ordinul M.F. nr. 1666/29.12.1994 privind corectarea prețurilor de cumpărare ale unor mărfuri existente în stoc la 31 decembrie 1994, al căror regim privind taxa pe valoarea adăuga a fost modificat prin Ordonanța Guvernului nr. 33/1994

(continuare din pag. 1A)

1. În vederea menținerii prețurilor cu amănuntul, în vigoare la data de 31.12.1994, la produsele scutite de taxa pe valoarea adăugată conform art. 6, lit. A i) 11 din Ordonanța nr. 3/1992 cu modificările ulterioare și care începînd cu data de 1.01.1995 se vor supune cotei reduse de 9%, agenții economici din rețeaua comercială vor corecta prețurile de cumpărare ale mărfurilor rămase în stoc la data de 31.12.1994 prin eliminarea taxei pe valoarea adăugată cuprinsă în acestea.

2. Mărfurile supuse prevederilor de mai sus sînt:

a) carne de animale și păsări domestice, inclusiv organe și măruntaie, pește, exclusiv icre, vîndute în stare proaspătă sau care au fost supuse unor operațiuni prin care se urmărește exclusiv conservarea calității;

b) lapte de consum și lapte praf;

c) ulei comestibil de floarea soarelui și soia;

d) unt;

e) medicamente de uz uman și veterinar, inclusiv substanțe farmaceutice și plante medicinale.

3. Corectarea prețurilor se va face numai pentru stocurile de mărfuri aprovizionate după data introducerii taxei pe valoarea adăugată, respectiv 1.07.1993.

4. Cantitățile rămase în stoc la finele zilei de 31.12.1994 se determină pe bază de inventar și se consemnează în liste de inventariere potrivit normelor elaborate în baza Legii contabilității.

5. Corectarea prețurilor de cumpărare ale mărfurilor existente în stoc la data de 31.12.1994 prin eliminarea taxei pe valoarea adăugată se face aplicînd cota de 9% recalculată, respectiv 8,257%. Agenții economici care comercializează un număr mare de sortimente pot efectua corectarea prin aplicarea cotei de 8,257% asupra valorii rezultate din listele de inventariere pe grupe de mărfuri sau, după caz, pe total gestiune.

6. Suma rezultată ca urmare a corectării prețurilor în condițiile de mai sus se înregistrează în luna ianuarie 1995 în contul contabil 4426 "TVA deductibilă" prin creditarea contului 371 "Mărfuri" și se va înscrie în decontul de TVA aferent lunii ianuarie 1995.

7. Prețurile cu amănuntul în vigoare la 31.12.1994 nu se vor modifica ca urmare a aplicării cotei reduse de 9% de taxa pe valoarea adăugată. În acest sens, taxa pe valoarea adăugată aferentă vînzărilor de mărfuri din stoc, efectuate după data de 1.01.1995, se determină prin aplicarea cotei recalculate de 8,257% asupra prețurilor cu amănuntul, se înregistrează în contul 4427 "TVA colectată" și se reflectă în decontul aferent lunii în care s-a efectuat vînzarea.

8. În scopul menținerii nemodificate a prețurilor cu amănuntul în vigoare la data de 31.12.1994 pentru produsele existente în stoc la agenții economici producători și prețurile cu ridicata negociate în vigoare la aceeași dată se vor diminua aplicînd cota de 9% recalculată, respectiv 8,257%. Prețurile astfel stabilite constituie baza de impozitare pentru determinarea taxei pe valoarea adăugată, conform art. 13 din Ordonanța Guvernului nr. 3/1992.

9. Prețurile cu amănuntul la produsele existente în stoc la 31.12.1994 pentru care în conformitate cu prevederile Ordonanței Guvernului nr. 33/1994 cota de taxă pe valoarea adăugată se reduce de la 18% la 9% și anume: produse din carne, conserve din carne, semiconserve și conserve din pește, produse lactate, grăsimi comestibile, aparatura de tehnică medicală și alte bunuri destinate exclusiv utilizării în scopuri medicale, chirurgicale, dentare sau veterinare nu pot fi majorate, iar influențele favorabile din reducerea taxei pe valoarea adăugată se vor reflecta în rezultatele financiare ale agenților economici.

10. Prețurile aferente mărfurilor aprovizionate după data de 1.01.1995 se vor negocia conform legii, exclusiv taxa pe valoarea adăugată conform art. 13 din Ordonanța Guvernului nr. 3/1992.

La produsele la care agenții economici producători negociază cu beneficiarii și prețurile cu amănuntul în conformitate cu prevederile Hotărîrii Guvernului nr. 729/1994, se va ține seama de noua cotă de taxă pe valoarea adăugată, care conduce la reducerea prețurilor.

11. Agenții economici care nu au fost înregistrați ca plătitori de taxă pe valoarea adăugată ca urmare a realizării exclusiv de vînzări de mărfuri scutite de taxa pe valoarea adăugată vor fi luați în evidență de organele fiscale ca plătitori de taxă pe valoarea adăugată pe bază de cerere depusă de aceștia.

Agenții economici care nu au fost înregistrați ca plătitori de taxă pe valoarea adăugată datorită realizării unei cifre de afaceri de sub 10 milioane lei vor aplica prevederile prezentelor norme numai în condițiile înregistrării ca plătitori de taxă pe valoarea adăugată prin opțiune.

Cererile de luare în evidență ca plătitori de taxă pe valoarea adăugată vor fi prezentate de agenții economici cel mai tîrziu pînă la data de 15.01.1995, iar aprobarea se va da începînd cu data de 1.01.1995.

Cîștigătorul setului "Bosch" oferit de Coca Cola este din Călărași, Botoșani

În numărul nostru din 19 decembrie 1994 v-am prezentat cîștigătorul marelui premiu, pus în joc de firma Coca Cola, un set complet de bucătărie marca "Bosch", în valoare de circa 15.000 dolari, cîștigat de ***prof. Sorin Ignat*** **(foto)**, 24 ani, din localitatea Călărași, județul Botoșani.

Norocosul cîștigător nu a participat niciodată la astfel de concursuri.

A participat la acest concurs pentru prima dată, hotărîndu-se împreună cu soția sa, Anca, să-și încerce norocul. A depus la poștă cinci plicuri, din care două pe numele soției și trei pe numele său. Prin această participare și-a dorit să facă și el parte din categoria celor care își joacă șansa. Cînd a depus aceste plicuri la poștă nu spera la nici un cîștig, decît cel mult să obțină o combină frigorifică.

Privind, ca de obicei, programul TVR 1 de sîmbătă seară, a fost total surprins de anunțul care s-a făcut prin intermediul televiziunii, că el este fericitul cîștigător. Bucuria și-a manifestat-o în căminul școlii la care lucrează, cu colegii de serviciu, pînă-n zorii zilei următoare, cu bere și cu vin. Profesorul Sorin Ignat predă fizica la un liceu din Dorohoi și este căsătorit. Soția sa este studentă în anul IV la Academia de Științe Economice. Fiind din Fălticeni, își dorea, după terminarea facultății, să se stabilească cu soțul în județul Suceava. "Dacă am să vînd o parte din piesele componente ale setului de bucătărie, marca "Bosch", îmi voi cumpăra și eu un apartament spațios în Iași și mă voi stabili definitiv, cu plăcere, în acest oraș minunat", a ținut să precizeze în continuare, foarte bucuros, prof. Sorin Ignat.

Pasiunile marelui cîștigător sînt fotbalul și muzica rock. În arta culinară este as în pregătirea ouălor și cartofilor prăjiți, la un bie reșou!

Revelionul îl va face alături de soția sa, Anca, la Călărași, Botoșani.

În final, fericitul cîștigător ne-a declarat că niciodată nu s-a gîndit că firma Coca Cola ar putea truca astfel de concursuri. De fapt, acesta este motivul pentru care s-a hotărît să participe pentru prima dată, la un astfel de concurs. **(Constantin PLOP)**

Cum au sărbătorit sfîrșitul de an bolnavii psihic de la Grajduri

Marți, 27 decembrie, personalul secției exterioare Grajduri a Spitalului universitar de psihiatrie "Socola" a organizat pentru bolnavii psihic internați o emoționantă manifestare de sfîrșit de an. O parte a celor internați în secție sînt criminali ce au săvîrșit omoruri, însă fiind lipsiți de discernămînt au beneficiat de măsura de siguranță prin internare medicală. Bolnavii au prezentat în fața medicilor și a personalului un frumos program artistic, din care nu a lipsit "Plugușorul", "O brad frumos" și poezii, recitate de unii pacienți mai talentați. După încheierea programului artistic, medicii, asistentele și bolnavii au luat masa împreună. ***"Ca medic psihiatru, de atîția ani în cadrul spitalului, mi-au dat lacrimile ascultînd bolnavii cu psihoze depresive sau pe cei care au săvîrșit crime, cîntînd «O brad frumos»"*** - ne-a declarat ***conf. dr. Vasile Chiriță***, care a participat la această neobișnuită sărbătoare. Alături de el au mai participat din partea conducerii Spitalului "Socola", ***conf. dr. Petre Boișteanu*** și directorul economic ***Adriana Șaramet***. Astfel, prin străduința conducerii spitalului, a colectivului de medici și a personalului, nefericiții bolnavi psihic internați la Grajduri au avut parte de sărbători de o fărîmă de bucurie. **(Silviu LABEȘ)**

Atenție la sindromul Hollyday

De sărbători, evitați excesele de tot felul

Conform studiilor specialiștilor, infarctul miocardic apare mult mai frecvent după perioadele de concedii, vacanțe sau week-end. Fenomenul este cunoscut sub numele de sindromul "Holliday" și este valabil și în cazul altor boli. Dacă în zilele de Crăciun, la Clinica III Medicală de la Spitalul "Sf. Spiridon" au fost internați doar trei pacienți ce prezentau accidente coronariene, medicii se așteaptă ca după Revelion numărul internărilor să fie mult mai mare. ***"Este cunoscut faptul că după asemenea sărbători numărul accidentelor cardio-vasculare crește. De vină sînt, evident, abuzurile alimentare și, mai ales, consumul de alcool în exces. Sigur că starea de infarct sau de preinfarct se declanșează cu precădere la persoanele cu tare organice. În afară de aceste drame coronariene grave, există riscul de declanșare a tahicardiei paroxistice ori a tulburărilor de ritm grave"***, ne-a declarat ***prof. dr. Adrian Cosovanu***, șeful Clinicii III Medicală. De aceea se recomandă, pe cît posibil, evitarea exceselor de orice fel, pentru că riscul infarctului miocardic în această perioadă este crescut. De asemenea, persoanele cu afecțiuni cardiace sînt sfătuite să se ferească de exploziile petardelor, deoarece stressul psihic provocat de acestea poate duce la declanșarea unui infarct. **(Gynella PARFENIE)**

UTILITĂȚI

■ **Spitale de gardă:**

1 ianuarie: Spitalul Universitar "Sf. Spiridon" (Clinica II Medicală; Clinica I Chirurgie); Maternitatea "Cuza-Vodă".

2 ianuarie: Spitalul Universitar "Sf. Spiridon" (Clinica IV Medicală; Clinica Chirurgie); Spitalul C.I. Parhon - Obstetrică II).

Policlinica 1 - Cabinet de Stomatologie.

Farmacii de Gardă - Farmacia nr.2 (Piața Unirii).

■ **Alimentare:** 31 decembrie: 6,00 - 16,00

1 - 2 ianuarie - închis; 3 ianuarie - program normal.

■ **Magazinele S.C. PANGRAN S.A.**: 31 decembrie: 6,00-14,00; 1 - 2 ianuarie: închis; 3 ianuarie - program normal; Magazinul nr. 101 - Piața Nicolina: 31 decembrie: 6,00-19,00; 2 ianuarie: 8,00-14,00.

■ **Termoficare:** Dispeceratul din str. N. Gane nr. 22 A asigură intervenții 24 de ore din 24. Telefon 141956, 147610.

■ **Dispecerat R.A. Apă-Canal.** Program zilnic: 8,00-16,00. Telefon 142451.

24 de ore din zi pentru dumneavoastră

COTIDIANUL NAȚIONAL

ZIUA

BUCUREȘTI

s.c. EuroBIT s.r.l.

☎ : 032 - 211494, 134811

Oferta specială Calculatoare

STOC LIMITAT

386 Sx/40 1.499.000 lei

Monitor SVGA monocrom, 2 MRAM, HDD 210 MB, FDD 3", tastatură

486 SX/33 2.189.000 lei

486 DX/40 2.498.000 lei

486 DX2/66 2.713.000 lei

486DX2/80 2.924.000 lei

Monitor SVGA color LR MPR II, 4 RAM, VLB, HDD 260 MB, FDD 3", tastatură, Mouse

PREȚURILE INCLUD T.V.A. -ul

1 USD = 1770 LEI

FRESCO

MADE IN ITALY

Reprezentanța

FRESCO

Iași

Str. Aleea Rozelor nr. 8

sc. B, et. II, ap. 12,

telefon/fax 132607

LA MULȚI ANI!

SC DIVAS IMPEX SRL

Str. G. Ureche nr. 3, bl. W. Mărăcineanu-parter

(în spatele tribunalului). Tel. 117830, 115023.

Program: 9.00-17.00, sîmbătă 9.00-12.00.

vinde televizoare en gros, en detail, cu plata în rate

• Royal • Goldstar • NEI • NEI (bifonic) •

• Olympus • Grundig • Megavision •

• Audisonic • Sharp • Toshiba •

OJT TRIBUNAL Str. G. Ureche Reprez. Electronica DIVAS IMPEX Bl. W. Mărăcineanu Str. St. Lazăr (fosta 7 Noiembrie)

Cu adevărat, cele mai mici prețuri din Iași!

Magazinul

SSAB-AG

Piața Voievozilor (în fața Cinematografului "DACIA")

vinde EN GROS și EN DETAIL

- faianțe, gresie, marmură, linoleum
- renumitele căzi din fibră de sticlă emailată - forme și culori deosebite, ieftine și practice
- desfacere în exclusivitate a feroneriei URBIS - de uz comun și de lux
- VAR LAVABIL, Vinacet din import, vopsele și produse chimice, ARACET
- TAPETE și FOLII DECORATIVE din import, mochete, tavan fonoabsorbant
- radiatoare electrice și aragaze

ONORĂM ȘI ALTE COMENZI LA CEREREA CLIENTULUI!

IAȘI, telefon 142872

S.C. SSAB AG. Bacău tel./fax 034/112342

OPEN SYSTEMS

Str. Stejar nr. 3 * IASI 6600 * Tel. / Fax 032-17.47.59

- Calculatoare **Digital**
- Imprimante matriciale **OKI**
- Imprimante laser și cu jet de cerneală **Hewlett Packard**
- Scannere și plottere **Hewlett Packard**
- Software și componente pentru rețele **Novell**
- Subansamble pentru calculatoare

Instalare și configurare sisteme ■

Instruire și asistență software ■

Service în garanție și postgaranție ■

Proiectare și instalare rețele Novell ■

digital Business Partner

Rîdeți, oameni buni, dacă vă dă mîna

Anul 1994 văzut de JUP

Nicolae Văcăroiu, cel mai slab prim-ministru pe care l-a avut vreodată România, pare hotărît să ne îngroape pe toți în sărăcie.

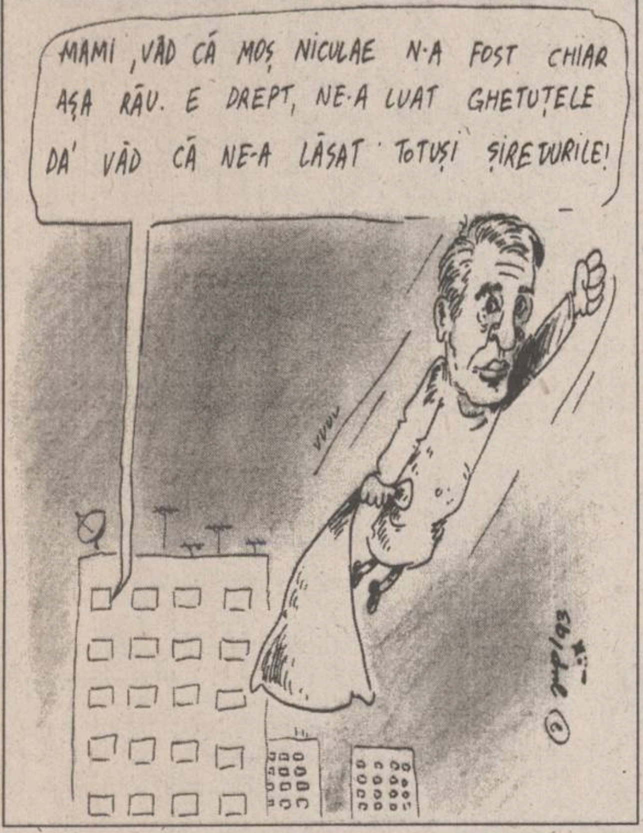
MAMI, VĂD CĂ MOȘ NICULAE N-A FOST CHIAR AȘA RĂU. E DREPT, NE-A LUAT GHETUȚELE DA' VĂD CĂ NE-A LĂSAT TOTUȘI ȘIRETURILE!
VUUU
© jup/93

În 1995, Ministerul Finanțelor va introduce un nou sistem de plată a impozitelor. Cetățenii vor trebui să meargă singuri să-și plătească impozitele

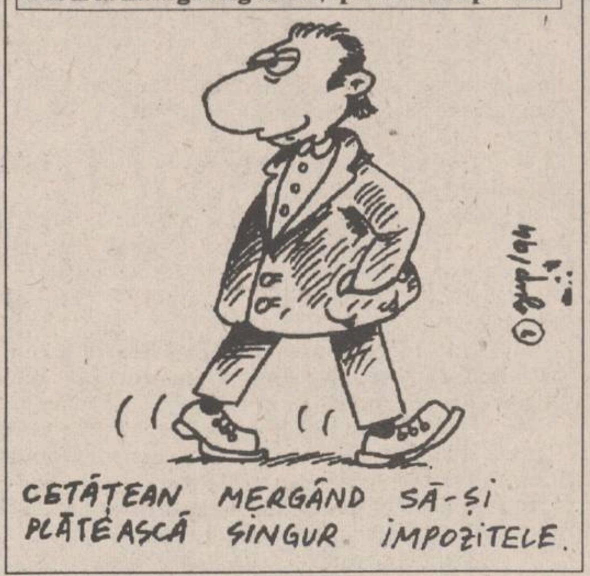
CETĂȚEAN MERGÂND SĂ-ȘI PLĂTEASCĂ SINGUR IMPOZITELE.
© jup/94

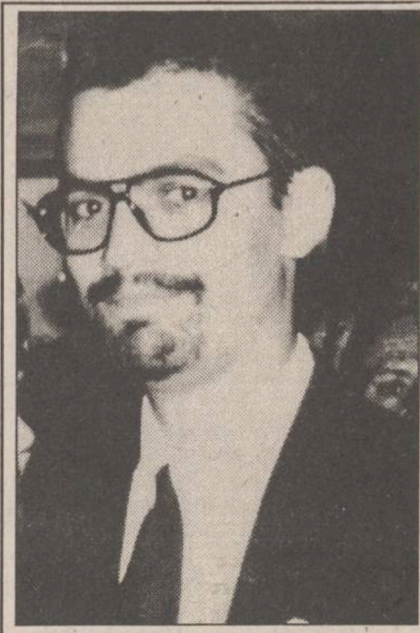

Caricaturistul ziarului MONITORUL, Lucian Amarii, care folosește pseudonimul "artistic" JUP, este un om care atunci cînd încetează să mai rîdă este semn că e grav bolnav. Talentatul JUP, cetățean cu greutate la ziarul nostru, vă propune alăturat o viziune personală asupra anului care tocmai se încheie, folosind o selecție a caricaturilor publicate

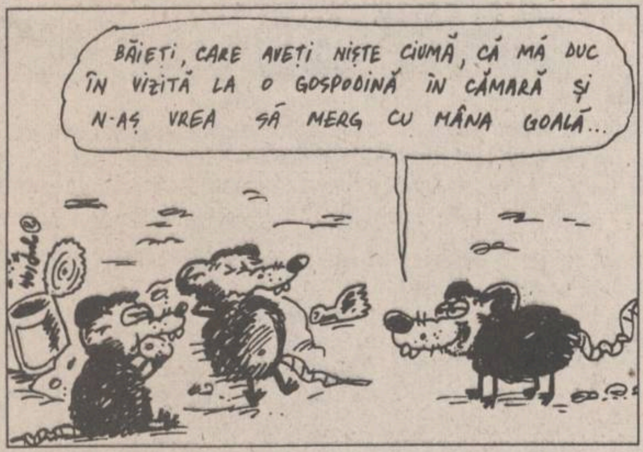
BĂIEȚI, CARE AVEȚI NIȘTE CIUMĂ, CĂ MĂ DUC ÎN VIZITĂ LA O GOSPODINĂ ÎN CĂMARĂ ȘI N-AȘ VREA SĂ MERG CU MÂNA GOALĂ...
jup/94 ©

Un an foarte greu pentru aviația militară românească. Lunar, la zborurile de antrenament, se prăbușea cîte un MIG.

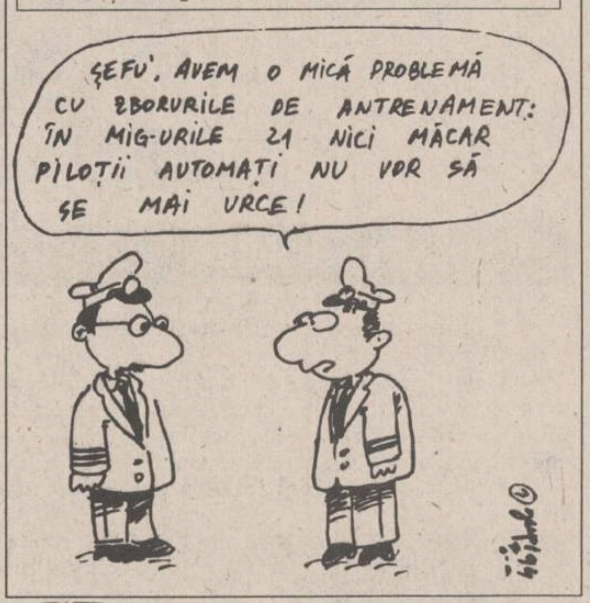
ȘEFU', AVEM O MICĂ PROBLEMĂ CU ZBORURILE DE ANTRENAMENT: ÎN MIG-URILE 21 NICI MĂCAR PILOȚII AUTOMAȚI NU VOR SĂ SE MAI URCE!
jup/94 ©

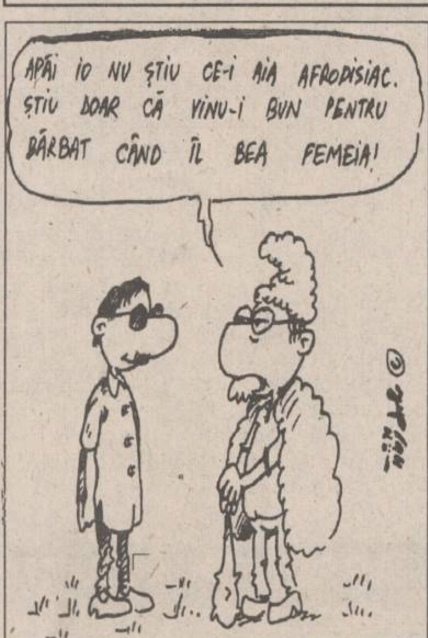
APĂI IO NU ȘTIU CE-I AIA AFRODISIAC. ȘTIU DOAR CĂ VINU-I BUN PENTRU BĂRBAT CÂND ÎL BEA FEMEIA!
© jup/94

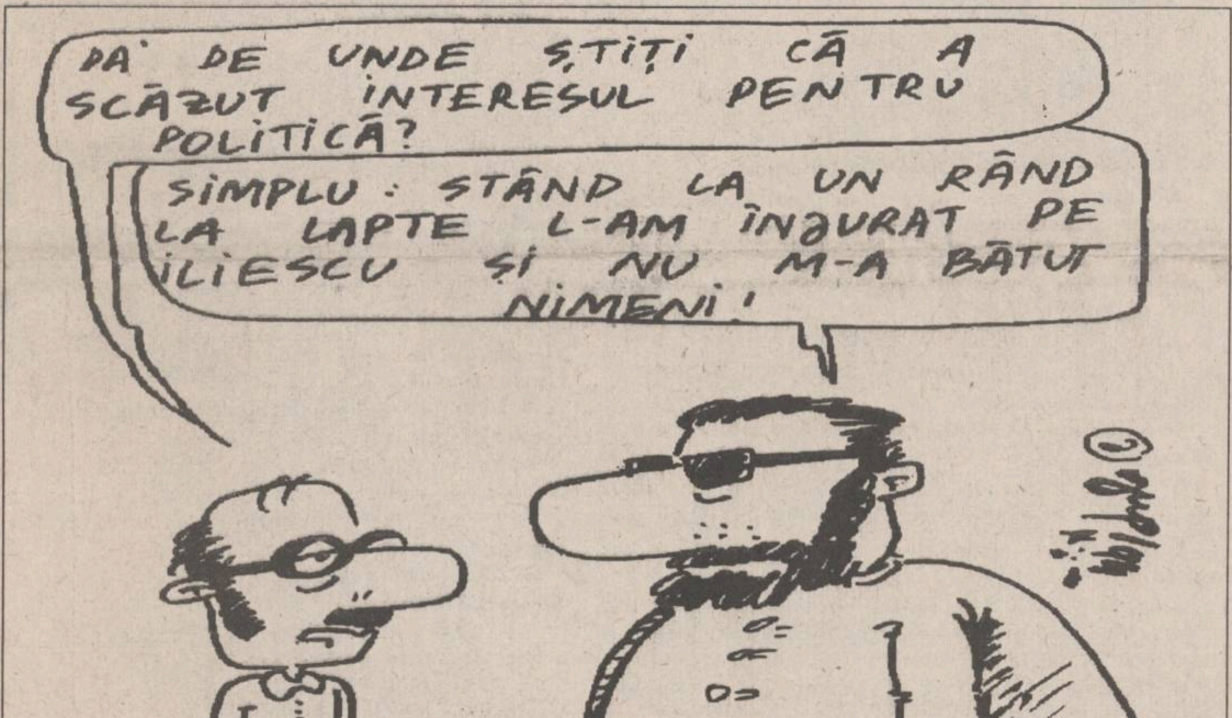
DA' DE UNDE ȘTIȚI CĂ A SCĂZUT INTERESUL PENTRU POLITICĂ?
SIMPLU: STÂND LA UN RÂND LA LAPTE L-AM ÎNJURAT PE ILIESCU ȘI NU M-A BĂTUT NIMENI!
© jup/94

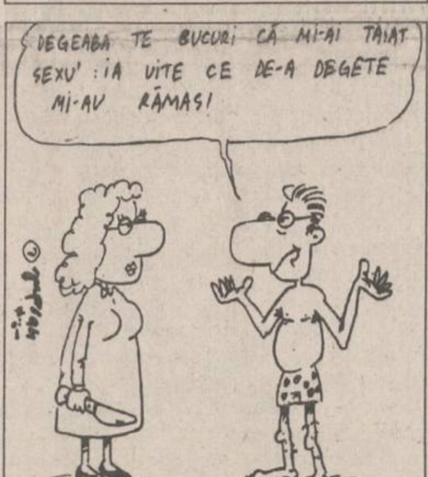
DEGEABA TE BUCURI CĂ MI-AI TĂIAT SEXU': IA VITE CE DE-A DEGETE MI-AU RĂMAS!
© jup/94

Cazul Bobbit

Dezbaterea Articolului 200 din Codul Penal, privitor la homosexuali, a stîrnit furtună în Parlament. Studenții ortodocși au organizat un miting de protest împotriva legalizării homosexualității.

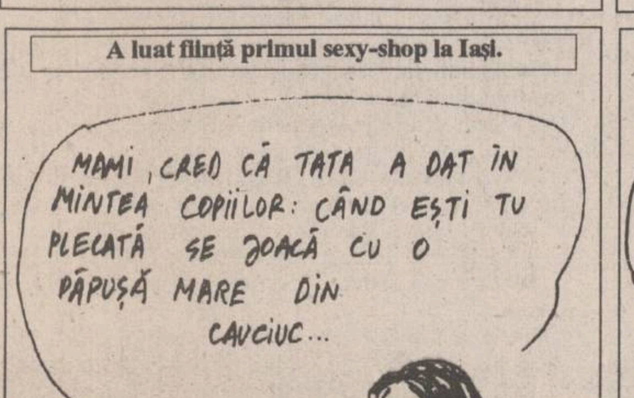
JOS HOMOSEXUALII
AȘA E BINE?
jup/94 ©

Răcirea relațiilor diplomatice dintre Republica Moldova și România a culminat cu înființarea unor posturi de translator din "moldovenească" în limba română la punctele de trecere a frontierei de dincolo de Prut.

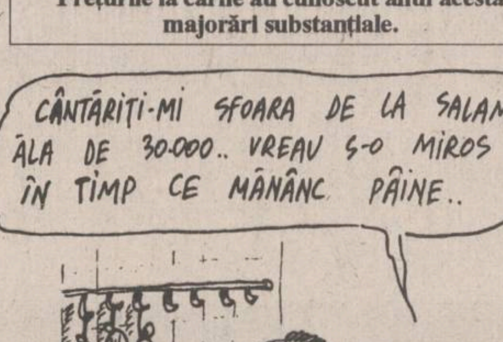
COLECȚIE DE LUCRURI INUTILE
HALBĂ CU GĂURI
LANTERNĂ CU BATERIE SOLARĂ
DICȚIONAR ROMÂN-MOLDOVENESC
© jup/94

Universitățile particulare din România au primit grele lovituri după intrarea în funcțiune a Consiliului Național de Evaluare Academică și Acreditare.

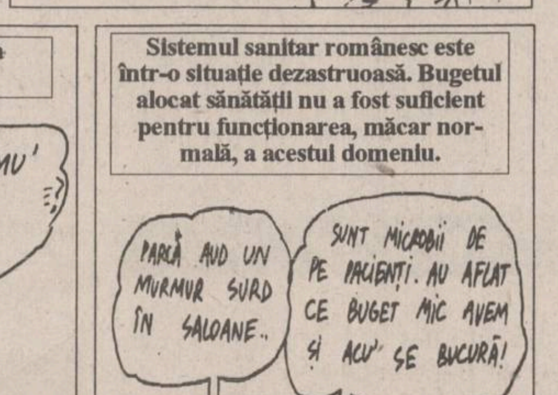
E CA ȘI CUM AȘ FI DAT BANII ĂȘTIA LA O UNIVERSITATE PARTICULARĂ...
jup/94 ©

A luat ființă primul sexy-shop la Iași.

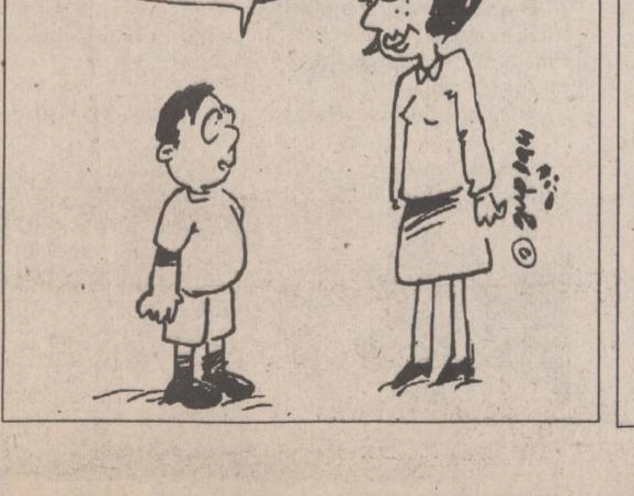
MAMI, CRED CĂ TATA A DAT ÎN MINTEA COPIILOR: CÂND EȘTI TU PLECATĂ SE JOACĂ CU O PĂPUȘĂ MARE DIN CAUCIUC...
© jup/94

Prețurile la carne au cunoscut anul acesta majorări substanțiale.

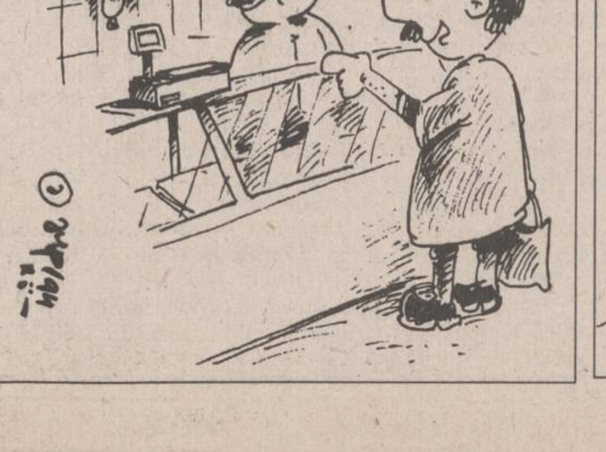
CÂNTĂRIȚI-MI SFOARA DE LA SALAMU' ĂLA DE 30.000.. VREAU S-O MIROS ÎN TIMP CE MĂNÂNC PÂINE..
© jup/94

Sistemul sanitar românesc este într-o situație dezastruoasă. Bugetul alocat sănătății nu a fost suficient pentru funcționarea, măcar normală, a acestui domeniu.

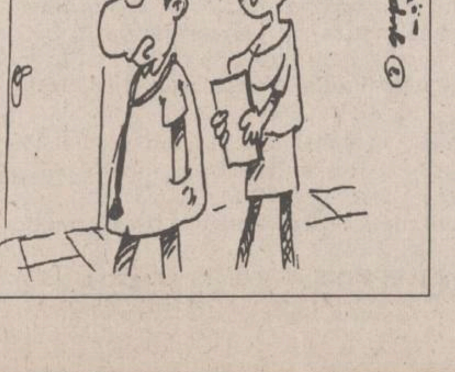
PARCĂ AUD UN MURMUR SURD ÎN SALOANE..
SUNT MICROBII DE PE PACIENȚI. AU AFLAT CE BUGET MIC AVEM ȘI ACU' SE BUCURĂ!
SALONUL 3
© jup/94

Replici trăsnite spuse în anul 1994

■ Nu poți scoate mîrlănia în afara legii. Jumătate din societate ar da de necaz dacă ar fi ilegal să fii mîrlan în public. **(un avocat al Sindicatului American pentru Libertățile Cetățenești)**

■ Aici nu ai de ales. Cu cît conduci mai repede, cu atît trăiești mai mult. **(un șofer din Sarajevo)**

■ Aseară m-am gîndit la tine, Helmut, cînd mă uitam la meciul de sumo. **(Bill Clinton către Helmut Kohl)**

■ O viață este mai valoroasă decît un penis. **(din pledoaria apărării, în procesul Lorenei Bobitt)**

■ Nu vă temeți, fraților! Dacă o singură bombă va cădea deasupra Serbiei, vom considera asta un atac împotriva Rusiei. **(Vladimir Jirinovski, vorbind sîrbilor bosniaci)**

■ Sînt politician și, ca atare, intră în prerogativele mele să mint cînd vreau. **(Charles Peacock, fost director al băncii Madison Guaranty, aflată în centrul scandalului Whitewater)**

■ Nu cred că am de un trib. N-am chiar atîția. Ceva sub o duzină... cred. **(Fidel Castro, despre copiii săi nelegitimi)**

■ Dacă Partidul Național vă dă tocăniță, cartofi și portocale pentru a vă duce la mitinguri, eu zic să vă duceți. Și după aceea votați cu Congresul Național African. **(Nelson Mandela, liderul ANC, în campania electorală)**

■ Aș face orice pentru animale. **(Kim Basinger, explicînd de ce a acceptat să apară goală într-un clip publicitar împotriva articolelor de blănărie)**

■ Poate să vi se pară ciudat, dar noi, norvegienii, ne naștem cu schiurile în picioare. Evident, este mai greu pentru mamele noastre, dar asta este! **(un afacerist norvegian, despre obiceiul de a campa pe zăpadă)**

■ Vă mulțumim pentru slabele măsuri de securitate. **(mesajul lăsat conducerii Galeriei Naționale din Oslo de către hoții care au reușit să fure, în mai puțin de un minut, "Strigătul" lui Edvard Munch)**

■ Mai bine să conducem Mercedesuri decît tancuri. **(Radovan Karadzici, explicînd sîrbilor bosniaci avantajele păcii)**

■ N-are de ce să-mi pară rău: De fapt, uneori poate fi chiar amuzant. **(Helmut Kohl, despre corpolența sa)**

■ E ca și cum cineva, invitat la o petrecere, s-ar repezi direct la toaletă, fără a saluta gazda. **(Andrei Kozîrev despre fostul președinte american Richard Nixon, care s-a întîlnit, la Moscova, mai întîi cu opoziția anti-Elțîn)**

■ Al Gore este atît de anost încît numele său de cod în registrele serviciilor secrete este Al Gore. **(vicepreședintele american Al Gore despre el însuși)**

■ Dacă familia nu revendică cenușa, o folosim ca îngrășămînt. **(un oficial chinez despre soarta deținuților morți în închisoare)**

■ Prefer slipurile. **(Bill Clinton despre preferințele sale în materie de lenjerie intimă)**

■ Sincer, ne este și groază să ne imaginăm cum arată președintele Clinton în slip. **(directoarea unei firme producătoare de lenjerie)**

■ În opinia mea, mai bine îi ținem la serviciu, cu o productivitate de 50%, decît acasă, bînd berică, cu o productivitate de 0%. **(premierul canadian, Jean Chrétien, despre programul său de combatere a șomajului)**

■ Este în continuare holtei. El are propria sa cameră, eu o am pe a mea. **(Suha Tawil, despre soțul său, Yasser Arafat)**

■ Avem, uneori, probleme pentru că toți le vor în 10 minute sau chiar mai repede. **(directorul unei firme berlineze de livrare la domiciliu a prezervativelor)**

■ Este chiar în ograda noastră. **(Bill Clinton despre necesitatea intervenției americane în Haiti)**

■ Vom trece de la mizerie la sărăcie, în deplină demnitate. **(Jean Bertrand Aristide despre perspectivele haitienilor după întoarcerea sa la putere)**

■ Sînt general britanic. Nimeni n-ar îndrăzni să împuște un general britanic. **(Sir Michael Rose despre momentul în care un lunetist a tras asupra lui în Bosnia)**

■ Masacrele au scăzut în intensitate. Și asta nu pentru că s-ar mai fi potolit spiritele, ci pentru că au rămas mai puțini oameni de ucis. **(general maior Paul Kagame, comandantul trupelor rebelilor din Rwanda)**

■ Mă tem că Humphrey a fost acuzat pe nedrept. **(premierul britanic John Major luînd apărarea motanului său, acuzat de a fi mîncat patru păsărele)**

■ Să se plîngă clienții? Nici n-ar fi avut cum s-o facă. Sînt prea ocupați să alunge șobolanii. **(un chelner de la celebrul hotel moscovit "Rossia")**

■ Am crescut într-un mic orășel din Arkansas, care adăpostește o substanțială comunitate de lituanieni. Așa că mă pricep la problemele națiunilor baltice. **(Bill Clinton înaintea summitului baltic)**

■ Peste 50 de ani, toată țara va fi plină de monumentele închinate mie, la care oamenii vor depune coroane de flori, ori de cîte ori vor avea ocazia. Atunci, voi lovi cu piciorul în coșciug, strigînd: "Unde erați cînd aveam nevoie de voi?" **(Lech Walesa, comentînd scăderea treptată a popularității sale)**

■ Cinci la sută? Nimeni nu poate cădea atît de jos. **(Bill Clinton despre scăderea popularității lui Lech Walesa)**

■ A existat o ușoară asemănare cu discursul lui Kennedy, numai că vremurile s-au schimbat. Kennedy era lumina de la capătul tunelului. Clinton e un bec aprins în plină zi. **(un bătrîn berlinez, comparînd discursurile rostite de J.F. Kennedy, în 1963 și Bill Clinton, în 1994)**

■ Nu-i nici o problemă să găsești un prim-ministru. Este chiar mai ușor decît să găsești un lăptar. **(Aleksandr Lukașenko, noul președinte al Belarusiei)**

■ Data viitoare voi lua un taxi. **(Abigail Vidal, o new-yorkeză care a născut într-un vagon de metrou)**

■ Vă voi ucide cu pistolul meu atomic! **(Vladimir Jirinovski către studenții evrei care l-au întîmpinat la sosirea sa în Franța)**

■ Dacă o țară poate trimite în spațiu sateliți și rachete, ar trebui să poată să-și repare și W.C.-urile. **(președintele chinez Jiang Zemin, deplîngînd miliardele de litri de apă pierduți anual prin garniturile și țevile defecte)**

■ Dacă vă treziți în situația de a nu fi servit sau de a nu putea obține ceea ce doriți, începeți să plîngeți. **(sfat dat de Jane Fonda celor ce vor să viziteze Rusia)**

■ Mai bine în pușcărie aici, decît în pușcărie acolo. **(un tînăr refugiat ilegal cubanez, la sosirea în Miami)**

■ Nu scuipați oase și alte astfel de lucruri în farfuria dvs. **(sfat din lucrarea "Eticheta contemporană și protocolul în afaceri", editată în Rusia)**

■ Este neetic, imoral, idolatric, ipocrit și ilegal și constituie o încălcare morală și spirituală a conștiinței, ceea ce echivalează cu violarea celor mai sacre credințe etice ale mele. **(antropologul american Stefan Goodwin, despre utilizarea rugăciunilor în ceremoniile universitare)**

■ Nu m-ai tras în piept nici măcar cu o marcă. **(Boris Elțîn către Helmut Kohl, despre ajutorul de 14,6 miliarde mărci acordat de Germania pentru repatrierea trupelor rusești)**

■ Actul în sine nu mai este considerat o tulburare a ordinii publice. Dar, dacă actul va crea tulburări, poliția va interveni. **(un oficial al poliției din New York, despre acordarea dreptului femeilor de a umbla cu bustul gol în metrou)**

■ Au folosit aceleași tactici ca și noi, dar trag cu întîrziere și fac prea mult zgomot. **(un militar rus, participant la primele manevre comune ruso-americane)**

■ Națiunile Unite monitorizează îndeaproape situația vacilor. **(un purtător de cuvînt al ONU din Rwanda, despre incidentul în care refugiații rwandezi au luat "ostatece" 50 de vaci zaireze)**

■ În sinea mea, am 12 ani. N-am votat niciodată, pentru că sînt minoră. **(Sophia Loren, cu puțin înainte de a împlini 60 de ani)**

■ Cea mai frecventă cerere este soacra. **(un constructor de sperietori de păsări, cărora le imprimă chipul solicitat de client)**

■ Eu nu fac decît să-i ajut pe oameni. Îi ajut să plece în locuri unde se vor simți mai bine. **(un lider al unei grupări paramilitare din Bosnia, despre epurările etnice)**

■ Nu există cuvinte în limba rusă, nici măcar din cele de netipărit, care să poată descrie ceea ce s-a întîmplat. **(comandantul unităților de rachete strategice, după ce centrului de comandă al rachetelor nucleare i s-a tăiat curentul electric pentru neachitarea notei de plată)**

■ Uitîndu-mă la jurnalele de actualități, cam în jumătate din cazuri nici eu nu sînt de părerea mea. **(Bill Clinton despre el însuși)**

■ Sînt gata să cooperez cu administrația Clinton. Nu sînt însă gata să fac compromisuri. **(Newt Gingrich, primul speaker republican al Camerei Reprezentanților a SUA în ultimii 40 de ani)**

■ Condamnații la moarte își pierd dreptul la viață, nu și pe cel la posteritate. **(ministrul taiwanez al Justiției, anunțînd că celor condamnați la moarte li se permite să doneze spermă, pentru inseminări artificiale)**

■ Era un adevărat artizan, un fel de tîmplar, dacă vreți. N-a făcut pe nimeni să sufere, era foarte expeditiv. **(Joyce Dernley, despre soțul său, Sydney, ultimul călău britanic)**

■ Ca agent STASI, am învățat cum pot vinde un om pentru o cauză. Este o deprindere folositoare pentru un agent de bursă. **(fostul agent STASI Günther Schachtschneider, despre noua sa ocupație)**

■ Pur și simplu, cred că italienii merită ceva mai bun. **(Giorgio Moroder, despre intenția sa de a scrie un nou imn național)**

■ Cei mai mulți disidenți au tendința de a fi un pic lipsiți de simț practic. **(Vaclav Havel, comentînd erodarea prestigiului disidenților din fostele state comuniste)**

■ Am trei reguli: nu cred niciodată ce spune procuratura sau poliția, nu cred niciodată ce scrie presa și nu cred niciodată spusele clienților mei. **(Alan Dershowitz, avocatul lui O.J. Simpson)**

■ Majoritatea americanilor vrea să ne vadă plecați. Ei cred că am făcut destul rău. **(senatorul american John McCain, pledînd în sprijinul vacanței de iarnă a Senatului)**

Retrospectiva anului 1994 locale, naționale și internațio

IANUARIE

■ **4 ianuarie - Prea Sfinția Sa Calinic Botoșăneanu este student la medicină.**

Episcopul vicar al Iașului nu merge la cursuri, alături de ceilalți colegi, însă are acasă dotări medicale deosebite și studiază, tot la domiciliu, cu emineți profesori ieșeni. ***"Mi-a plăcut întotdeauna să cercetez omul"*** - a declarat Prea Sfinția Sa cotidianului nostru.

■ **6 ianuarie - Comandantul Poliției Iași a încercat să se sinucidă.**

Locotenent colonelul Gheorghe Ungureanu **(foto)** a fost adus la Spitalul Militar cu hainele pline de noroi. Medicii au susținut că pacientul lor prezintă grave tulbutrări de personalitate.

■ **7 ianuarie - Latifundiarul de la Ciurea a fost doborît.**

Multimilionarul Ștefan Vișoianu, sprijinit din umbră de prefectul Dan Gâlea, a pierdut procesul cu țăranii de la Ciurea. Justiția ieșeană a confirmat relatările cotidianului nostru.

■ **12 ianuarie - Marea afacere a "agronomilor".**

"Monitorul" demasca una dintre cele mai mari ilegalități comise la Iași după Revoluție. Peste 200 de persoane s-au căpătuit cu terenuri de milioane în cele mai bune zone ale Iașului. Lista prezentată de cotidianul nostru cuprinde numeroase influențe din Iași.

■ **16 ianuarie - Patronul firmei Casa Wanda și Fundația pentru Tineret au pierdut Complexul "Orizont".**

La întîlnirea cu ministrul Tineretului și Sportului, Alexandru Mironov, prefectul Dan Gâlea a afirmat că Fundația a cheltuit nejustificat 24 milioane lei.

■ **17 ianuarie - Șeful SRI Iași a fost demis.**

În locul lui Florinel Vezeteu a fost numit locotenent-colonelul Andrei Andronic. Noul șef al SRI nu a primit încă o casă.

■ **19 ianuarie - Asasinii lui Ioan Luchian Mihalea au fost prinși.**

Ei sînt în vîrstă de 20 de ani și l-au ucis pe muzician pentru a-l jefui.

■ **21 ianuarie - A murit prim procurorul Gheorghe Botez.**

Moartea a survenit în urma unui cancer pulmonar.

■ **26 ianuarie - România a semnat "Parteneriatul pentru pace" cu NATO.**

Purtătorul de cuvînt al NATO a apreciat deosebit de pozitiv faptul că ministrul român de Externe a venit personal la Bruxelles.

■ **27 ianuarie - 65.000 de mineri se află în grevă.**

În bazinul carbonifer Rovinari a fost declanșată greva generală.

FEBRUARIE

■ **1 februarie - În România sînt 2.635 cazuri de SIDA.**

Cele mai multe cazuri (1.860) se înregistrează la copii între 1 și 4 ani

Răscoală la Cotnari. În fața Primăriei s-au adunat aproape 1000 de țărani. Directorul IAS-ului, Neculai Cârja, a fost agresat.

■ **7 februarie - Un jaf de sute de milioane.**

S.C. "Agmus" a fost distrusă de mafia din interior. "Monitorul" publica în serial dezvăluiri inedite despre modul în care conducerea unității a jefuit sistematic acestastă societate.

■ **9 februarie - 200.000 de morți în Bosnia de la începutul războiului.**

O tragedie căreia nu i se întrevede sfîrșitul. 60.000 de victime ale războiului din Bosnia au fost copii. Uniunea Europeană cere ridicarea asediului asupra capitalei bosniace.

"Mulți oameni importanți din Iași sînt homosexuali".

Afirmația aparține președintelui Comisiei pentru minorități sexuale, Răzvan Ion, și a fost făcută în cadrul unei conferințe de presă.

■ **10 februarie - Preoții Mitropoliei din Iași se chinuie să scoată diavolul dintr-o studentă.**

Necuratul a început s-o stăpînească pe Margareta imediat după ce a luat examenul la Facultatea de Teologie.

■ **11 februarie - În Iași circulă bancnote fără valoare.**

Persoane necunoscute extrag firele de siguranță din bancnote de 500, 1.000 și 5.000 lei.

■ **17 februarie - Valea Jiului este paralizată din nou de o grevă generală.**

Nemulțumirile muncitorești iau amploare. Miron Cosma cere demisia prefectului de Gorj. Sediul Prefecturii este înconjurat de polițiști și jandarmi.

Cutremure devastatoare în Asia.

Un cutremur cu o magnitudine de 6,5 grade pe scara Richter a provocat moartea a peste 100 de persoane în Indonezia. Cutremurul a afectat și provincia chineză Ginghai, însă comuniștii nu au dat publicității nici o informare cu privire la acest eveniment.

■ **19 februarie - Caritas a murit.**

A început vînarea lui Ioan Stoica. PUNR se ferește să-l mai sprijine pe fostul "Mesia al Românilor".

■ **22 februarie - cea mai frumoasă studentă din nord-estul României nu a făcut dragoste niciodată.**

Andreea Marin, cîștigătoarea fazei zonale a concursului Miss România Univers, a respins pînă acum patru bărbați care i-au cerut lucrul acesta.

■ **23 februarie - Omul magnetic.**

Un medic ieșean posedă însușiri biologice incredibile. El ține pe piept, sfidînd gravitația, un fier de călcat în greutate de 3,5 kg.

■ **24 februarie - O rețea internațională de traficanți de carne vie a fost demontată la Iași.**

70.000 de asiatici așteptau semnalul plecării spre vest prin această rețea.

■ **28 februarie - Greve în toată țara.**

CNSLR - Frăția și Cartelul "Alfa" lansează o nouă acțiune de protest.

MARTIE

■ **1 martie - GIGA - CARITAS.**

"Monitorul" descoperă o nouă escrocherie pusă la cale de această dată de Dumitru Bădoi, patronul unui sistem de întrajutorare din Pitești.

■ **4 martie - 10 copii ieșeni au fost vînduți în Cipru de părinții lor,, pentru 2 milioane de lei, 1000 de dolari și un televizor color.**

La Iași a început procesul traficanților de copii. 10 copii din județul Iași au fost scoși ilegal din țară și înfiați de către diverși cetățeni din Cipru. Ancheta Procuraturii a durat aproape un an.

■ **5 martie - Patronul de la Gigacaritas a fost arestat.**

■ **7 martie - Remaniere guvernamentală pe șest.**

Printr-un decret prezidențial au fost înlocuiți patru miniștri din Guvernul Văcăroiu.

■ **14 martie - Au fost date publicității rezultatele finale ale alegerilor din Moldova.**

Partidul Democrat Agrar deține majoritatea simplă în Parlament. Frontul Popular Creștin Democrat a obținut doar 7,53% din voturi.

■ **21 martie - Țăranii din Costuleni se răscoală împotriva Mitropoliei Moldovei.**

Scandalul a fost declanșat de preotul satului, Ștefan Fronea, căruia Mitropolia i-a interzis dreptul de a sluji în biserică. Țăranii însă îl susțin.

■ **22 martie - Avocații ieșeni au intrat în grevă.**

În semn de protest față de neintroducerea Legii avocaturii în Camera Deputaților, avocații ieșeni au refuzat să participe la procese. Criminalii nu mai pot fi arestați. Peste o sută de procese penale au fost amînate.

■ **23 martie - Revoltă în Penitenciar.**

Colonelul Gheorghe Irinciuc **(foto)**, comandantul Penitenciarului Iași este acuzat de subofițeri de comiterea unor grave abuzuri.

■ **25 martie - Patronul jocului "Gerald" Focșani a fost arestat.**

■ **28 martie - Celebra atletă Doina Melinte a născut o fetiță.**

Fericitul eveniment a avut loc la maternitatea "Elena Doamna" din Iași.

■ **29 martie - Eugen Ionescu a încetat din viață.**

După Mircea Eliade, I.P. Culianu și Elvira Popescu, un alt român celebru din exil trece în neființă.

■ **30 martie - Simpatizanții mișcării legionare au înființat două organizații la Iași.**

Principalul obiectiv este "dezvăluirea tuturor falsurilor istorice comise în perioada comunistă și neocomunistă".

APRILIE

2 aprilie - În biroul reprezentantului UNESCO în România a fost descoperit un microfon.

În cabinetul secretarului general al Comisiei pentru educație și cultură din cadrul UNESCO, cabinet aflat în corpul D al Facultății de Educație Fizică din Iași, a fost descoperit un microfon, montat, se pare, de fosta Securitate. Microfonul avea lungimea de aproximativ 5 cm, cu profil conic la capătul activ și era "plantat" în zidul camerei.

■ **6 aprilie - Generalul Viorel Cheptine (foto) a fost prins la braconaj.**

Evenimentul nu a fost consemnat în nici un raport, iar fapta generalului a rămas nepedepsită.

■ **8 aprilie - "Afacerea Lenjeria".**

O nouă serie de dezvăluiri despre o dubioasă tranzacție cu lenjerie de pat în valoare de aproape jumătate de miliard de lei. În spatele afacerii se află Alexandru Anghel, subprefectul județului Iași.

■ **12 aprilie - Războiul din Bosnia a luat o întorsătură periculoasă.**

NATO a declanșat primele atacuri asupra sîrbilor bosniaci. Președintele SUA, Bill Clinton, a promis că va acorda sprijin militar "la cererea" trupelor ONU. Sîrbii bosniaci au suspendat contactele cu reprezentanții ONU.

■ **Iulian I, împăratul țiganilor, a făcut o vizită la Iași.**

În cadrul unei conferințe de presă desfășurată la restaurantul "Georgel", Iulian I i-a acuzat pe ieșeni de discriminare rasială.

■ **16 aprilie - Arestare spectaculoasă.**

Poliția ieșeană a capturat cea mai puternică bandă de spărgători de locuințe din Iași. Ei au dat lovituri la peste 60 de locuințe, aparținînd unor medici, avocați, și patroni din orașul nostru.

■ **22 aprilie - "Afacerea Oltcit" la Iași.**

"Monitorul" face dezvăluiri senzaționale despre o "afacere" de sute de milioane de lei în care sînt angrenate personaje importante din Iași, Craiova și București.

■ **25 aprilie - Lovitura secolului!**

Ieșeanul Cristian Fechet a cîștigat 296 milioane lei la Loto.

■ **26 aprilie - Zguduitoarea moarte a studentei Ana-Maria Țura.**

Este relatat un caz incredibil din lumea medicală ieșeană. Un medic a refuzat internarea unei paciente aflată în stare gravă, punîndu-i un diagnostic la întîmplare. Cîteva zile mai tîrziu, studenta Ana-Maria Țura a decedat.

MAI

■ **3 mai - Celebrul pilot de formula I Ayrton Senna a murit într-un tragic accident.**

Mașina s-a lovit violent de un parapet, cu viteza de 318 km pe oră. Președintele Braziliei a decretat doliu național.

■ **5 mai - Un copil din Iași a fost răpit de o sectă indiană.**

Minorul Mina Iosif a intrat fără voia sa într-un mecanism de interese care ar putea să-l coste viața. Comisia Județeană pentru Ocrotirea Copilului este răspunzătoare de întreaga tragedie.

■ **7 mai - Corneliu Vadim Tudor a venit cu circul la Iași.**

Șefii județului Iași au stat smirnă în fața președintelui PRM. Micul nostru Jirinovski a făcut o grămadă de afirmații necontrolate.

■ **10 mai - Un copil super-inteligent îi uimește pe ieșeni.**

Ionuț Gogoneață, în vîrstă de 6 ani, cîntă la vioară și pian, vorbește engleza și franceza, cunoaște limbajul de programare Basic, face desene pe calculator, învață șahul și dorește să devină inventator.

■ **11 mai - Nelson Mandela a fost investit președinte al Africii de Sud.**

Incredibilul s-a produs. Fostul președinte, Frederic de Klerk, a devenit vicepreședinte. Ziua în care Nelson Mandela a preluat oficial funcția de președinte va rămîne, fără îndoială, simbolul eliberării definitive de apartheid.

■ **13 mai - "Monitorul" publică în premieră națională extrase din raportul anti-corupție întocmit de partidele de opoziție.**

Dezvăluiri despre marile afaceri ascunse de senatorul Vonica. Raportul Opoziției privind marea corupție din România acuză nume sonore ale Puterii.

■ **19 mai - Poliția ieșeană a capturat o bandă internațională de traficanți de valută falsă.**

Au fost descoperiți 64.000 de dolari falși.

■ **31 mai - Savantul George Emil Palade s-a întors la Iași după zeci de ani de exil în SUA.**

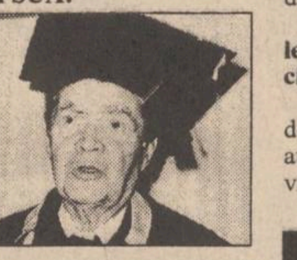

Profesorul **(foto)** a primit titlul de "Doctor Honoris Causa" al Universității de Medicină și Farmacie din Iași. Savantul este singurul român laureat al premiului Nobel. La Iași a fost asaltat de zeci de studenți care i-au cerut autografe.

IUNIE

■ **1 iunie - Procuratura a încheiat cercetările în dosarul "Miroslava".**

O scandaloasă afacere de împroprietărire ilegală cu terenuri pentru construcții a peste 500 de persoane a fost din nou mușamalizată; s-a ajuns la concluzia că s-au comis numeroase abuzuri, dar nimeni nu este vinovat.

■ **6 iunie - O violentă furtună s-a abătut asupra Iașului.**

Valuri de apă au început să cadă peste oraș în timp ce vîntul smulgea copacii din rădăcină trîntindu-i peste liniile de tramvai; furtuna a durat 20 de minute.

■ **9 iunie - Curtea Supremă de Justiție nu a admis înființarea Partidului Comunist Român.**

PCR a fost considerat un partid extremist.

■ **10 iunie - Peste 300 de profesori ieșeni au organizat un marș al tăcerii.**

Întrucît Guvernul nu a satisfăcut revendicările profesorilor, aceștia intenționează să declanșeze acțiunea de blocare a anului școlar.

■ **13 iunie - Europa Occidentală și-a ales un nou Parlament.**

În acest nou mandat de cinci ani, cei 567 deputați urmează să se pronunțe asupra lărgirii Uniunii Europene.

■ **14 iunie - Casele naționalizate nu vor fi restituite.**

Corespondentul "Monitorului" la București relatează că articolul 2 al Legii Caselor naționalizate a stîrnit o adevărată furtună în Senat.

■ **18 iunie - Au fost găsiți vinovații pentru împroprietăririle ilegale.**

Raportul final al Corpului de Control al primului ministru în legătură cu "afacerea agronomilor" concluzionează că, "responsabilitatea abuzurilor aparține comisiilor județene și prefecților".

■ **20 iunie - Senzațională victorie a naționalei de fotbal a României în primul meci de la World Çup '94 USA.**

Tricolorii au învins naționala Columbiei, marea favorită a turneului, cu scorul de 3-1.

■ **21 iunie - Un gardian public s-a sinucis, împușcîndu-se în cap.**

Glontele a pătruns prin tîmpla dreaptă și a ieșit prin cea stîngă.

■ **23 iunie - Coșmar la Detroit.**

În cel de-al doilea meci din cadrul turneului final al Campionatului Mondial de Fotbal, România a fost învinsă de Elveția cu 4-1.

■ **24 iunie - Camera Deputaților a adoptat Legea învățămîntului.**

Împotrivă s-au pronunțat deputații UDMR și unii aparținînd Partidului Liberal '93.

■ **27 iunie - România s-a calificat în optimile de finală ale Campionatului Mondial.**

În ultimul meci din grupă, tricolorii au învins Statele Unite ale Americii cu 1-0; a marcat Dan Petrescu.

■ **28 iunie - Fondul Proprietății de Stat distruge comerțul ieșean.**

F.P.S. a hotărît sistarea atribuirii de spații comerciale în locație de gestiune pentru societățile din comerțul de stat.

■ **30 iunie - SRI face dezvăluiri absolut senzaționale.**

Sute de agenți sovietici și unguri s-au implicat în Revoluția Română.

IULIE

■ **1 iulie - Moțiunea de cenzură înaintată de partidele de opoziție a fost respinsă.**

Premierul Văcăroiu a ținut un discurs ce semăna izbitor cu luările de cuvînt de la congresele PCR.

■ **4 iulie - Excepțională performanță a fotbalului românesc.**

În optimile de finală ale Campionatului Mondial de fotbal din Statele Unite, reprezentativa României a învins, după un meci dramatic, naționala Argentinei cu scorul de 3-2. Eroul meciului a fost Ilie Dumitrescu. România s-a calificat în sferturile de finală.

■ **9 iulie - Afacerea "Oltcit".**

"Monitorul" a demontat o escrocherie de proporții. Zeci de ieșeni au cumpărat autoturisme la prețuri fals majorate.

■ **11 iulie - Nu a fost drept!**

Acesta a fost titlul cu care cotidianul "Monitorul" și-a deschis numărul din 11 iulie, subliniind eliminarea nemeritată a României de la World Cup. Selecționata noastră părăsește pentru a doua oară consecutiv această competiție în urma loviturilor de la 11 metri. Loteria penalty-urilor a aruncat Suedia în semifinalele Campionatului Mondial.

■ **18 iulie - Gigantică explozie pe planeta Jupiter.**

Primul fragment al cometei Shoemaker-Levi a lovit planeta Jupiter; explozia nu va afecta Terra.

Brazilia - campioană mondială.

În finala Campionatului Mondial de fotbal, Brazilia a învins Italia.

■ **29 iulie - "Monitorul" face dezvăluiri incredibile.**

O femeie din Iași care a fost oarbă 35 de ani vede acum prin corpul uman.

■ **23 iulie - Președintele Iliescu a fost operat la Spitalul "Elias".**

Cu toate acestea, el nu a renunțat la atribuțiile prezidențiale.

■ **29 iulie - "Monitorul" încearcă să ajute Poliția ieșeană la rezolvarea celui mai complex caz de omucidere din istoria sa.**

Un odios asasin se află încă în libertate. De mai mult de cinci ani Poliția și Procuratura încearcă să descopere autorul uneia dintre cele mai groaznice crime comise vreodată în România.

AUGUST

■ **4 august - Moaștele Sfintei Parascheva au fost scoase ieri din biserică pentru a aduce ploaia.**

Timp de mai bine de oră, preoți și credincioși s-au rugat în jurul Sfintelor Moaște, cerînd îndurarea Domnului.

■ **9 august - Mafia basarabeană a dat o lovitură la marginea Iașului.**

Timp de două ore Poliția a urmărit o mașină în care se aflau trei indivizi înarmați.

■ **10 august - Jaful de la Bîrnova.**

"Monitorul" continuă dezvăluirea afacerilor ilegale cu terenuri de care au profitat mulți oameni influenți din orașul nostru.

■ **15 august - Autorul unui asasinat a fost găsit în pușcărie.**

Gheorghe Gherasim a recunoscut crima, deși nim nu-l întrebase nimic; polițiștii îl căutau pe asasin de bine de un an și jumătate.

■ **16 august - A fost arestat cel mai feroce terorist al tuturor timpurilor.**

Teroristul internațional Ramirez Ilici Sanchez, supranumit Carlos, autor a numeroase atentate în ultimii 20 de ani, a fost prins în Sudan.

■ **17 august - Confederația Sindicală CNLR-Frăția s-a destrămat.**

Miron Mitrea a trădat mișcarea sindicală, intenționînd să-și facă un partid care să sprijine actualul Guvern.

■ **18 august - Secretarul general al NATO, Manfred Worner, a încetat din viață.**

■ **23 august - Prețul apartamentelor de stat a crescut de 5,8 ori.**

R.A. "Locuința" Iași este prima regie din țară care a majorat prețurile.

■ **29 august - Inundații catastrofale în județul Vaslui și Republica Moldova.**

În localitatea Valea Grecului au murit înecate două persoane și au fost avariate 107 case; în Basarabia au fost înregistrați 30 de morți și 50 de dispăruți.

■ **30 august - Rezultatele referendumului din republica sîrbilor din Bosnia.**

90% din sîrbii bosniaci au respins planul de pace.

■ **31 august - Explozie devastatoare la Comănești - Bacău.**

Un bloc de două etaje a fost distrus aproape în întregime; opt persoane au decedat și alte unsprezece au fost rănite.

SEPTEMBRIE

■ **2 septembrie - La Brașov a început Festivalul "Cerbul de Aur".**

■ **6 septembrie - În Cecenia a început războiul.**

Armata rusă a fost pusă în stare de alertă maximă; forțele fidele președintelui Djokar Dudaev au pus stăpînire pe orașul Argun, situat la 15 km de capitala Groznîi.

■ **8 septembrie - Mafioții ieșeni își ridică vile lîngă satul Miroslava.**

O nouă serie de dezvăluiri despre marile afaceri ilegale cu terenuri.

■ **10 septembrie - Sute de morți zac într-o groapă comună la Ciurea.**

"Monitorul" a descoperit victimele celui mai mare accident feroviar din România.

■ **13 septembrie - R.A.J.A.C. Iași a întrerupt furnizarea apei la zece blocuri din cartierul Dacia.**

Sute de ieșeni au rămas fără apă; decizia conducerii R.A.J.A.C. este ilegală.

■ **21 septembrie - Crimă cumplită în cartierul Dacia.**

Un bărbat și-a căsăpit soția cu bărdița, apoi a încercat să se sinucidă aplicîndu-și cinci lovituri de cuțit.

■ **22 septembrie - Foștii directori de la CONSART au fost condamnați pentru fals.**

Fostul director Dumitru Ciubotaru a primit opt luni de închisoare, cu suspendare, în timp ce Radu Tașcă a fost condamnat la șase luni închisoare, cu suspendarea executării pedepsei.

■ **23 septembrie - În Iași moare în fiecare zi un copil.**

Un adevăr terifiant descoperit de Comisia Națională pentru Statistică; județul Iași ocupă primul loc pe țară în ceea ce privește numărul deceselor infantile.

■ **24 septembrie - Pentru prima dată în sondajele de opinie, Convenția Democratică a depășit P.D.S.R..**

Sondajul realizat de Institutul IMAS a confirmat

Nr. 48, An 1.
Sîmbătă,
31 decembrie 1994
inclus în numărul
307 (1063)

GRATUIT

monitorul Sport

SECȚIUNEA B

Colectivul MONITORULUI SPORT urează tuturor sportivilor, tehnicienilor și suporterilor sportului ieșean un sincer și călduros

LA MULȚI ANI!

În loc de retrospectivă

Bucuriile și durerile Cupei Mondiale

"Lumea fotbalului a trăit, în anul a cărei ultimă zi o parcurgem, un eveniment inedit: încercarea soccer-ului de a cuceri Lumea Nouă. O dată la 4 ani, cele mai bune echipe din lume își dau rendez-vous la festinul numit, după caz, "Coppa del Mondo", "El Mundial", Weltmeisterschaft", etc. Dar "World Cup" 1994 a fost acordat unei națiuni în care fotbalul este a cincea roată la căruță. Temerile care s-au exprimat s-au dovedit, din fericire pentru viitorul fotbalului, lipsite de temei. Yankeii au reușit să organizeze impecabil marele spectacol. Ceea ce s-a întîmplat la Los Angeles, Detroit, San Francisco sau Boston nu cred că s-a șters din memoria împătimiților mingii rotunde. Introducerea clauzei celor trei puncte pentru victorie a dinamizat într-atît competiția, încît acel obsedant 0-0, care infesta mai ales faza grupelor, în edițiile anterioare, s-a înregistrat doar de trei ori în America.

Din nefericire, un virus mai devastator decît "Michelangelo" operează de multă vreme asupra "Mondialelor": departajarea prin lovituri de la 11 metri. Acum 8 ani, în Mexic, trei dintre sferturile de finală s-au tranșat la "ruleta blestemată". La "Coppa" italiană din 1990, cele două finaliste au fost desemnate prin jocul penalty-urilor. În America a venit rîndul finalei, care, (culmea ironiei!) a fost unul dintre cele (doar) trei meciuri fără gol ale ediției! S-au întîlnit (oare e nevoie să mai amintim?) Brazilia și Italia. Poate că "ruleta" n-a fost chiar atît de nedreaptă trimițînd Cupa Mondială în țara în care tragedia națională lui Ayrton Senna a copleșit pînă și amintirea lui Pelé! O victorie a Italiei în fața Braziliei ar fi atras (sîntem convinși!) mult mai virulente imprecații la adresa sistemului de departajare, pentru că Brazilia, fără a domina imperial competiția a fost, totuși, cea mai bună echipă prezentă în S.U.A., în timp ce Italia... Dar drama unor "corifei" ai balonului ca Baggio și Baresi (și care l-ar fi nefericit pe atît de strălucitorul Marcio Santos, dacă...), a dat de gîndit. Viitorul va decide dacă soluția "morții subite" este mai viabilă...

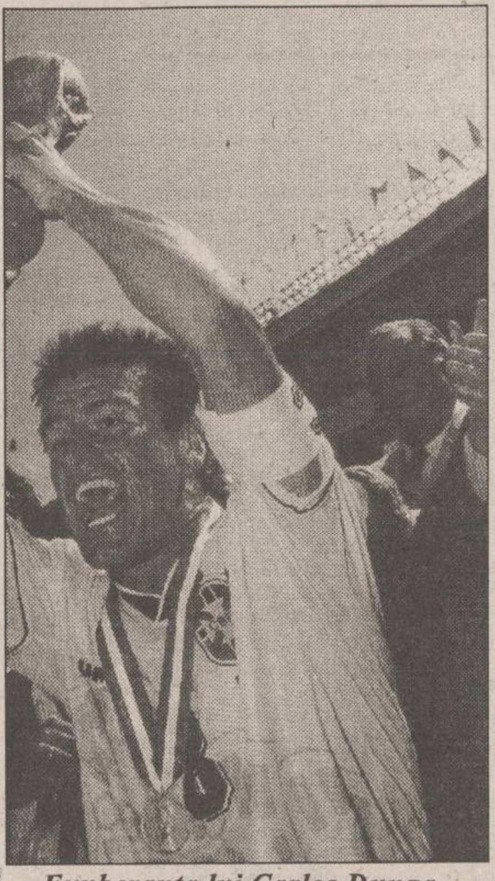
Exuberanța lui Carlos Dunga, căpitanul echipei Braziliei, pentru a patra oară campioană mondială

"Loteria" a afectat și brava echipă a tricolorilor noștri, în meciul pierdut în fața mult mai puțin scînteietoarei echipe suedeze. Echipa României a încercat din nou să spargă "cortina de fier" a aristocrației fotbalului. Ca și acum 4 ani, la Genoa, departajarea de care am vorbit ne-a frînt aripile.Mult mai în grațiile Fortunei, vecinii bulgari au intrat în careul de ași. Și acest lucru va dăinui, în ultimă instanță, pentru că istoria nu va reține, pentru cei mai mulți, decît rezultatele. Comparația între felul cum au trecut suedezii de noi și cum i-au umilit pe Stoicikov și Kostadinov are o relevanță minoră!

Pentru noi, important este saltul pe care l-au făcut tricolorii în ochii lumii civilizate a fotbalului. Noi, românii, cunoaștem faptul că Hagi înscrie goluri superbe și dă pase geniale de cînd îl știm. Evoluțiile "machidonului" la Los Angeles au obligat întreaga lume să-l ia în considerație. Chiar dacă pentru cei care-l cunosc mai bine, Gică Hagi este "the best of the world", locul IV ocupat în majoritatea anchetelor de sfîrșit de an este o dovadă a faptului că atoateștiutorii fotbalului mondial s-au simțit obligați să tragă cu ochiul și spre Carpați. Și asta, în ciuda lacrimilor lui Răducioiu, prăbușit pe gazonul stadionului din San Francisco...

Toate acestea fac parte dintre micile necazuri ale fotbalului, drame care pălesc în fața tragediei care a curmat viața columbianului Escobar!

(G.I. NICOLAE)

Roberto Baggio și fatala lovitură de la 11m.

Noi nu sîntem cei mai buni

Eugen FLORESCU

Cu trei ani în urmă, "Monitorul" era primul ziar din Iași care, înțelegînd impactul formidabil pe care fenomenul sportiv îl produce asupra opiniei publice, consacra sportului o pagină la fiecare apariție. De atunci, redacția sport de la "Monitorul" a încercat în permanență să fie la înălțimea exigențelor cititorilor. Redactorii, din ce în ce mai mulți de-a lungul anilor, au fost mereu prezenți acolo unde le-a fost locul: pe stadioane, în săli, sau pe culoarele din fața vestiarelor, pentru ca informațiile ajunse la dumneavoastră să fie cît mai complete. Ne-a repugnat întotdeauna ideea de a face presă doar din fața televizoarelor sau cu urechea lipită de aparatul de radio, sistem de lucru practic, pe care alții îl cultivă cu asiduitate, dar care nu are nimic de-a face cu meseria de ziarist. Apariția "Monitorului Sport", în timpul Campionatului Mondial de fotbal din Statele Unite, a reprezentat un gest de perseverență și, din nou, de curtoazie față de cititorii care puteau afla totul despre World Cup, chiar dacă oboseala nu le permitea să urmărească toate partidele.

Aflați într-o acerbă concurență cu celelate ziare din Iași, precum și cu publicațiile centrale de specialitate, nu putem face greșeala de a ne bate cu pumnii în piept, afirmînd că sîntem cei mai talentați, mai bine informați și mai valoroși. Ne-am străduit, cum spuneam, să ne satisfacem cititorii, să le cîștigăm încrederea și să le stîrnim curiozitatea și dorința de a cumpăra ziarul. Atunci cînd, între sportivi sau antrenori, au apărut diferende, am dat mereu cuvîntul ambelor părți, păstrîndu-ne poziția de observatori neutri. Singura cauză pe care am vrut să o servim și să o apărăm fără odihnă a fost binele, sau mai-binele sportului ieșean. Au existat, desigur, și regretabile erori, a căror amintire ne stîrnește astăzi un zîmbet, făcîndu-ne să concluzionăm, o dată mai mult, că dreptul de a greși aparține celor care muncesc. În ceea ce privește relațiile cu alți confrați, ne-am străduit să punem bazele unei veritabile colaborări, care să facă abstracție de toate animozitățile manifestate la nivelul conducerilor redacționale. Nu ne-au bucurat erorile apărute în alte publicații, și nu am încurajat polemicile care puteau degenera. Cu alte cuvinte, ne-am ferit de mocirlă pentru a nu fi mîncați de animalele domestice care se simt foarte bine în acel mediu. Demersul nostru a reușit în unele cazuri (acolo unde am întîlnit veritabili sufletiști, dornici să-și facă treaba înainte de a privi spre curtea vecinului), dar, din păcate, a eșuat în altele (pentru că există în presă și oameni mîncați de ură, invidie și răutate pînă în adîncul sufletului).

Începînd de mîine, "Monitorul Sport" intră în al doilea an al existenței sale. Cu aceeași echipă redacțională, cu un alt șef de departament căruia îi doresc să devină primul redactor șef al cotidianului de sport pe care, sînt convins, mulți dintre dumneavoastră îl așteaptă. Sînt convins că linia de fond a acestei publicații nu se va schimba, că sportivii, antrenorii, conducătorii de cluburi, toți oamenii de sport și suporterii vor găsi în continuare subiecte de interes în paginile acestei publicații. Și chiar dacă redactorii "Monitorului Sport" nu vor fi întotdeauna cei mai buni, puteți conta pe toată seriozitatea și pe dorința lor de a vă informa cu promptitudine și obiectivitate. ■

Cei mai buni sportivi ieșeni ai anului 1994

■ *opțiunile redactorilor de la "Monitorul Sport"*

După cum v-am mai informat, în cadrul spectacolului "Stelele sportului ieșean 1994", care se va desfășura în ziua de 21 ianuarie 1995, la Sala Polivalentă, în organizarea Direcției Județene pentru Tineret și Sport Iași, vor fi premiați cei mai buni sportivi ai județului pe anul 1994. Cu această ocazie amintim încă o dată că sînt așteptați sponsorii cu sprijinul căruia să se dea acestui spectacol strălucirea pe care performerii Iașului o merită cu prisosință. Pînă atunci, "Monitorul Sport" vă prezintă un clasament rezultat din cumularea opiniilor redactorilor săi.

■ Cei mai buni sportivi

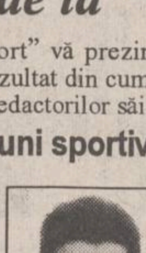

1. ***Alin Lupeică* (foto)** - C.S.M. - C.S.Ș. Unirea (scrimă) - 36p
2. ***Constantin Frai*** - C.S.M. (tir cu arcul) - 31p
3. ***Costel Adăscăliței*** - Enpi (karate tradițional) - 25p
4. ***Alina Motoc*** - Politehnica (șah) - 21p
5. ***Mihaela Formagiu*** - Penicilina (volei) - 13p

Au mai primit puncte: Florin Sabaiduc - Bassai (karate) - 4p; Daniela Iosub - C.S.M. (handbal) -2p; Giani Gogol - Perla Moldovei (box) și Adrian Kerezsy - F.C. Lynx (fotbal) - 1p.

Iată și părerea noastră privind "antrenorii anului" 1994:

1. Iulian Bițucă **(foto)** - C.S.M. - C.S.Ș. Unirea (scrimă) - 35p
2. Nicu Roibescu - Penicilina (volei) - 28p
3. Vasile Simionaș - F.C. Lynx (fotbal) - 23p
4. Mihai Alexandrescu - C.S.M. (tir cu arcul) - 13p
5. Cornel Bădulescu - C.S.M. (handbal) - 12p

Au mai fost punctați: Ioan Moraru - C.S.Ș. Unirea (judo) -6p; Constantin Radu - GIM-CONRADO (gimnastică ritmică) și Constantin Bordea - Politehnica (judo) - 3p; Valeriu Țuchel - C.S.Ș. Unirea (lupte libere), Margareta Perevoznic - Politehnica (șah) și Angela Gogol - Politehnica C.S.Ș. (baschet) - 2p; Viorel Soroceanu - Vointa (box) și George Dragomir - Bassai (karate tradițional) - 1p.

Totodată, în virtutea unei tradiții împămîntenite în lumea presei, MONITORUL SPORT acordă "Premiul Portocalei" d-lui prof. Leonid Antohi, antrenorul echipei de fotbal F.C. Lynx, pentru cele mai cordiale relații cu presa, și "Premiul Lămîiei", pentru cele mai... acide relații cu presa, d-lui Adrian Pascal, fostul patron al echipei fanion a handbalului feminin ieșean.

(MONITORUL SPORT)

Agenția de publicitate
S.C. TIPOMEDIA PROD. S.R.L.
vă oferă posibilitatea promovării produselor și serviciilor dvs. în publicațiile Societății "ADEVĂRUL" S.A.
Contactați-ne la telefon/fax 6172176

COMPANIA DE TURISM
NET
Tabere de schi
pentru elevi și studenți la
BORSEC, VATRA DORNEI, DURĂU
- între 57.000 lei și 84.400 lei
Excursii în:
TURCIA - 4.1.1995 - 65.000 lei
POLONIA - 6.1.1995 - 50.000 lei
FRANȚA - PARIS - săptămînal
Compania NET vă urează
SĂRBĂTORI FERICITE și un călduros
LA MULȚI ANI!
Informatii si inscrieri:
IAȘI - Casa Modei - mezanin.
Telefon 032-117596.
PIATRA NEAMȚ - Tel. 033-631536.
TÎRGU FRUMOS - Tel. 032-712408.
KLM AGENT

ultima oră a anului

Roberto Baggio - viitor incert

Viitorul lui Roberto Baggio (28 de ani) la clubul italian Juventus este incert, datorită accidentărilor care îl țin pe tușă din 27 noiembrie. Tricoul cu numărul 10 a fost îmbrăcat, în consecință, de tînărul de 20 de ani, Alessandro Del Piero, care a avut o evoluție peste așteptări. De aceea, în preajma renegocierii contractului lui Baggio, oficialii torinezi s-au grăbit să avertizeze că acesta nu va mai fi ținut multă vreme în formație. "Am hotărît să discutăm acest aspect mai tîrziu, cînd cei de la Juventus își vor forma o idee clară despre cum va arăta echipa", a declarat Baggio, al cărui contract expiră în iunie. El speră totuși să evolueze în meciul cu Parma din 8 ianuarie.

Corupție în fotbalul chilian

Federația Chiliană de Fotbal a făcut cunoscut că va cerceta cu atenție felul în care s-au desfășurat în acest an meciurile din cadrul Campionatului Național. Această hotărîre este urmarea unei scrisori pe care un prosper om de afaceri chilian, Orlando Saenz, a adresat-o președintelui federației, Nicolas Abumohor, și în care susține că rezultatele partidelor desfășurate au fost hotărîte cu mult timp înainte. Saenz acuză că s-au făcut aranjamente în favoarea echipei ''Universidad de Chile'', virtuală campioană națională, în dauna formației ''Universidad Catolica''. Declarînd că deține probe în acest sens, el este convins de faptul că în rîndul arbitrilor domină obiceiul de a schimba datele de desfășurare a partidelor, precum și suspendarea arbitrară a unor jucători de bază din echipele adverse. Față de aceste grave acuze, președintele federației a decis să convoace într-o ședință pe toți conducătorii cluburilor din prima divizie de fotbal.

Spartak se fortifică

Formația rusă Spartak Moscova a achiziționat trei noi jucători, după ce cîțiva dintre fotbaliștii săi de bază au plecat la cluburi din străinătate. Noii veniți sînt fundașii Omari Tetradze (de la Dinamo Moscova) și Andrei Afanasiev (Torpedo Moscova) și atacantul Valeri Veliciko (Dinamo Minsk). De asemenea, clubul este pe cale de a-l achiziționa pe portarul Ruslan Nigmatulin de la Kamaz Celnîi. Efectivele echipei Spartak Moscova, triplă campioană a Rusiei, au fost serios diminuate datorită transferurilor a trei dintre principalii săi componenți. În sezonul trecut, Spartak a vîndut doi atacanți, pe Vladimir Besciastnik, la Werder Bremen (Germania) și pe Igor Lediakov la Sporting Gijon (Spania) și un mijlocaș, Valeri Karpin, la o altă formație spaniolă, Real Sociedad.

The Economist
Balkan News
Newsweek
Business Central Europe
BUSINESS WEEKLY
TIME INTERNATIONAL
Publicații renumite în întreaga lume, la îndemîna dvs.
Abonați-vă acum!
Contactați-ne la sediul cotidianului MONITORUL, din strada Smârdan nr. 5,
telefon/fax 032/144776
sau la parterul magazinului MATERNA - Biroul de Mică Publicitate

sc SAB srl
Str. Culturii nr. 30
Tel./Fax 032-11 22 19
INSTALAȚII DE
AER CONDIȚIONAT
KEEPRITE - CANADA
pentru birouri, restaurante, spații comerciale
■ încălzire - umidificare ■ răcire - umidificare ■
■ recircularea aerului ■
MODEL AK 09
Preț 1.390.000 lei
fără T.V.A.
MODEL AK 160
Preț 1.590.000 lei
fără T.V.A.
TRANSPORT, INSTALARE - GRATUIT. GARANTIE SI POSTGARANTIE

F.C. Lynx la ora bilanțului (II)

■ goluri înscrise: 33; ■ goluri primite: 18; a beneficiat de 3 lovituri de la 11m, transformate de Kerezsy (2) și Tiron; ■ a fost penalizată cu 4 penalty-uri, toate transformate; ■ Marcatorii echipei: Rotaru (6), Tiron(6), Kerezsy (5), Apachiței (2), Spirea (2), Cotan (2), Cobuleanu (2), Dobrea (2), Alexa (1), Abălașei (1), Maftei (1), Căunei (1), Urdaru (1) și ... Isac - Dacia Pitești (autogol).

Fotbalul local a polarizat atenția ieșenilor abia după încheierea Campionatului Mondial din S.U.A., unde echipa României a făcut o figură frumoasă. Regretînd că nici la sfîrșitul lui 1994 nu putem afirma că sîntem aproape de eternul obiectiv, promovarea în Divizia Națională, și, menționînd că în campionatul trecut F.C. Lynx a terminat pe locul secund, după puternica (mai ales financiar) F.C. Argeș, vom încerca să schițăm un bilanț al echipei în turul campionatului 1994-1995.

■ *" O minune s-a petrecut în fotbalul ieșean"!*

După un start ratat la Galați, unde F.C. Lynx a pierdut cu 1-3 în fața lui Constant C.F., a urmat debutul în Copou, cu Steaua Mizil (2-0, au marcat Rotaru și Alexa), meci onorat în tribuna oficială de primarul Constantin Simirad, strict "marcat" de directorii Regiilor Autonome. A doua zi, domnul primar ne-a declarat telefonic că a fost "plăcut impresionat de felul în care ieșenii au abordat partida și de tinerețea lotului", remarcîndu-i pe Căunei, Cobuleanu, Spirea și Alexa. Căpătînd încredere în forțele proprii, fotbaliștii ieșeni cîștigă cu 1-0 la București, cu Rocar, printr-un gol înscris de Spirea, titlul cronicii din "Monitorul" fiind "O minune s-a petrecut în fotbalul ieșean !"

■ *O grevă și o schimbare de antrenor*

În ciuda succesului de la București, pentru că nu-și primiseră la timp drepturile bănești, jucătorii ieșeni intră marți, 13 septembrie, în grevă, care se va prelungi și a doua zi, antrenorii Vasile Simionaș și Mihai Romilă demisionînd. Interimatul a fost asigurat de celălalt secund, Mihai Dănilă. Și de ce ne-a fost frică n-am scăpat, Bucovina Suceava smulgîndu-ne un egal (2-2), golurile ieșene fiind înscrise de Apachiței și Cotan. Patronii Dan Cârlan și Pavel Hodea lansează un S.O.S. oficialităților locale, primesc promisiuni, care se sparg ca niște baloane de săpun, pentru că nu se întîmplă nimic. În schimb, pe data de 23 septembrie, Cornel Costăchescu preia echipa din mers. Debut de bun augur pentru fostul antrenor al fostei Constructorul, pentru că ieșenii cîștigă un punct la Cîmpina (0-0), unde se remarcă Câmpeanu, Paraschiv și Apachiței. Se pune din nou problema înființării unei societăți comerciale pe acțiuni care să sprijine fotbalul (prețul unei acțiuni - 20.000 lei). Planurile de viitor se spulberă cînd F.C. Lynx nu poate trece, în Copou, de Selena Bacău (1-1), dar evoluția oaspeților ne pune pe gînduri, Răducan, Serea și Scînteie dovedind aptitudini fotbalistice peste majoritatea jucătorilor ieșeni.

■ *"Mai multe puncte, afară!"*

Pe 10 octombrie, F.C. Lynx joacă la Buzău și înving la pas (scor: 3-1) pe Gloria. "Mai multe puncte au cîștigat ieșenii în deplasare, decît pe propriul teren!" - titra "Monitorul" după meci. Senatorul Dan Tulpan, fost jucător și actual președinte la Gloria, spunea: "Echipa trece prin momente nu prea fericite. Ieșenii au fost mai buni!" "Așteptăm replica municipalității", ne spunea Pavel Hodea. În continuarea seriei, F.C. Lynx trece în Cupa României și de Meconerg Onești. Urmează o victorie prin "k.o. în prima repriză" asupra lui Acord Focșani (3-0 - Cobuleanu, Tiron și Dobrea), apoi, pe 15 octombrie, "Un final incendiar" în dealul Copoului, echipa oaspete - Faur București - deschizînd scorul în min. 73, ieșenii egalînd cinci minute mai tîrziu prin Cotan și cîștigînd in extremis, în min. 84, prin golul salutar al lui Maftei.

■ *În plop, la Plopeni*

La Brăila, pe 22 octombrie, după un joc cenușiu, ieșenii pierd printr-un autogol, ineficacitatea exasperantă a atacanților purtîndu-ne cu gîndul la Laurențiu Roșu, care doar peste cîteva zile va împlini 19 ani. Nerefăcuți psihic după această stupidă înfrîngere, "lincșii" ne crează din nou emoții în Copou, cîștigînd cu 3-2 în fața echipei Portul Constanța, datorită "triplei" lui Kerezsy. În aceeași perioadă, magnatul Selenei, Dumitru Sechelariu trage cu pistolul în aer la Moreni, vrînd să demonstreze, pe această cale, că ascensiunea team-ului din Bacău nu-i o banală glumă. După ce antrenorul Vasile Simionaș este "uns" ca antrenor la Oțelul Galați, în Divizia Națională, F.C. Lynx este în plop... la Plopeni, unde pierde cu 0-2.

■ *O nouă schimbare de conducere*

Din nou, se învolburează apele, antrenorul Costăchescu demisionează, motivul invocat fiind "imposibilitatea de a găsi un limbaj comun cu jucătorii". Cu prof. Leonid Antohi la timonă, ieșenii cîștigă la Liteni cu 3-0 și acced în "șaisprezecimile" Cupei României, apoi trec în marș triumfal de Flacăra Moreni (6-1 - Kerezsy, Spirea, Căunei, Tiron și Rotaru -2). Rezultatul l-a făcut pe Pavel Hodea să exclame: "Am cîștigat ca la tenis. Păcat că nu s-a jucat și setul doi!" Programul ne avantajează, speranțele la promovare cresc, dar, în mod inexplicabil, la Mangalia, după ce conducem cu 2-0 (Rotaru și Urdaru), primim două goluri stupide de la Callatis, "lanterna roșie", pierzînd două puncte ca și cîștigate. Ne răzbunăm o săptămînă mai tîrziu, la Iași, pe "Dacia" piteșteană cu scorul de 4-1 (Kerezsy, Cobuleanu, Tiron și Isac - autogol).

Alexa (Selena Bacău) a fost învins, la Iași, de către Rotaru. Poate va repeta ieșeanul, în retur, isprava și la Bacău.

FC LYNX a oferit, în tur, suporterilor multe faze de real spectacol

■ *Dan Cârlan ia taurul de coarne*

În ciuda victoriei concludente, patronul Dan Cârlan face declarații fulminante: "Dacă pînă la 1 ianuarie 1995 autoritățile locale nu se implică, voi renunța la patronajul echipei!" Are fotbalul ieșean zilele numărate? Să vedem ce spuneau atunci jucătorii: "Dacă nu se poate acasă, atunci, nu ne mai rămîne decît exilul!" (I. Câmpeanu); "În Iași sînt prea mulți oameni deștepți!" (A. Kerezsy). Semnalele nu sînt recepționate acolo unde trebuie, lucrurile se precipită și ieșenii pierd un meci decisiv, care ar fi trebuit cîștigat cu orice preț, la Tg. Neamț, în fața unei echipe formate din ieșeni exilați, precum autorul golului victoriei, Onofrei. "Promovarea? Un obiectiv care se îndepărtează!" era titlul unui interviu acordat ziarului nostru de către antrenorul secund Mihai Dănilă, opinie care a rămas neschimbată și după victoria din ultima etapă, obținută "în decor hibernal" în fața echipei F.C. Rm. Vîlcea. Scor: 3-0 (Tiron, Rotaru, Dobrea).

Ultima concluzie aparține lui Dan Cârlan: "Valoarea este o condiție imperios necesară, dar nu și singura. S-a încheiat o etapă cu rezultate mulțumitoare în raport cu posibilitățile noastre financiare." În clasament, ocupăm locul IV, după Selena, Bucovina și Dacia Brăila. Totuși, mai avem o șansă: înființarea proiectatei societăți S.C. IAȘUL. Poate că, măcar de data aceasta, nu a ieșit fum fără foc... **(Retrospectivă realizată de Leonard CĂNĂNĂU)**

Mini-retrospectivă sportivă ieșeană

1994

Doar cîteva ore ne mai despart de momentul în care anul 1994 ne va părăsi. A fost un an bun pentru sportul ieșean? A fost unul mai puțin bun? Performanțele sportivilor din "dulcele tîrg" vorbesc de la sine. Sigur, putem spune că rezultatele puteau fi mult mai bune, dar să nu uităm că pe parcursul întregului an presa sportivă ieșeană, scrisă sau vorbită, a tras numeroase semnale de alarmă în ceea ce privește situația financiară a sportului ieșean, precum și asupra celorlalte necazuri pe care le-au avut sportivii, tehnicienii, conducătorii de cluburi, în general, întreaga mișcare sportivă din Iași. Nu ne propunem să vă reamintim în această scurtă retrospectivă toate aceste neajunsuri, ci doar să punctăm cîteva din succesele pe care mișcarea sportivă din Iași le-a avut în 1994 în sălile de sport și pe stadioane. Au fost extrem de multe rezultate demne de a fi enumerate în acest "remember" dar spațiul nu ne permite să le scriem pe toate. De aceea vom puncta doar cîteva, un fel de selecție a selecțiilor...

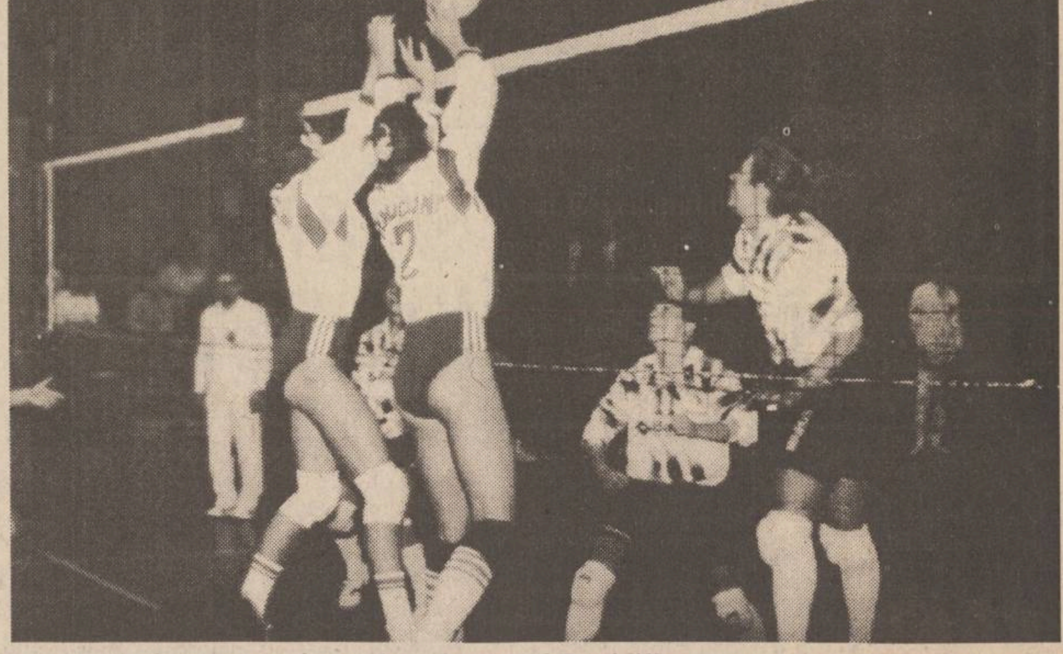

După doar un an în eșalonul secund Penicilina a revenit în Superligă, numărîndu-se acum printre protagonistele acesteia

Ianuarie

■ Cu sprijinul M.T.S., la Iași a luat ființă Centru de Cercetare științifică sportivă ■ Boxerii Ovidiu Bobîrnat (45 kg) și Vasile Surcică (54 kg) au fost chemați la Centrul Olimpic de la Galați ■ C.S.M. Iași (pe atunci Aura) a pierdut prima manșă (28-29) cu CSL Dijon, în Sala Polivalentă. Ieșencele au pierdut și meciul retur ■

Februarie

■ Gabriela Mihalcea (Politehnica Iași) a stabilit un nou record european (3,85 m) la prăjină ■ Echipa de tineret a atleților de la Politehnica a cîștigat titlul național în concursul de cros ■ Judoka Marius Ciobanu a cucerit, din nou, titlul național la juniori ■ Giani Gogol a devenit campion național, la categoria ușoară, la box profesionist ■ Patru titluri pentru arcașii ieșeni la C.N. indoor (Constantin Frai - seniori, Eduard Sofia - cadeți, Andrei Alexandrescu - copii și echipa de cadeți) ■

Martie

■ Ciclistul Constantin Pavăl (C.S.M.) a fost cooptat în lotul național ■ Iașul a fost vizitat de legendara atletă Iolanda Balaș, în legătură cu înființarea unui centru olimpic ■

Aprilie

■ La C.N. de judo seniori, Marius Stănuleț și Ana Maria Țolea au devenit campioni naționali ■ Penicilina a promovat în Superliga feminină de volei ■ În concursul pe echipe la C.E. de Karate Tradițional, Costel Adăscăliței - medalie de aur, Florin Sabaiduc - medalie de argint ■ Sabrerul Alin Lupeică aduce Iașului titlul de vicecampion național ■ Frații Gheorghe și Petronel Corduneanu au deve-nit campioni naționali la lupte libere ■ Handbaliștii de la Politehnica au retrogradat în divizia B ■

Mai

■ La C. N. de box pentru juniori, 3 medalii de aur, două de argint și două de bronz pentru boxerii ieșeni. Aurul: Ovidiu Bobîrnat (45 Kg) - Voința, C. Velea (48 kg) și Cr. Hodorogea (57 kg) - ambii C.F.R. ■

Iunie

■ La C.N. de atletism pentru juniori, Mihaela Bițică a cîștigat patru titluri ■ Constantin Frai a stabilit un nou record european la tir cu arcul ■ Petre Ciorbă a devenit campion balcanic la culturism ■ Mihaela Bițică - aur la ștafeta de 4 X 100 m la jocurile Balcanice ■ Gimnastele de la Gimconrado - campioane naționale la gimnastică ritmică ■

Iulie

■ Viorel Cojocariu a fost chemat la lotul național de călărie ■ Constantin și Mihaela Frai - campion și, respectiv vicecampioană la Internaționalele României de tir cu arcul ■ F.C. Lynx cîștigă medalia de argint în finala C.N. de cadeți ■ Mihaela Bițică și Gabriela Mihalcea - cîștigătoare la Grand Prix Coleus ■ Boxerii Cr. Hulughiuc (C.S.Ș. Unirea) și Veronel Munteanu (C.S.M.) au cîștigat turneul "Perla Adriaticii" din Croația ■ Mihaela Bițică și Alina Perian au ocupat locul I la C.N. de atletism rezervat juniorilor ■

August

■ Robert Chelaru a cucerit titlul național la prăjină, juniori II ■ Florin Sabaiduc - locul I în concursul de Kata la "Cupa României" ■ Giani Gogol a pierdut titlul național la box profesionist ■ Alina Motoc - vicecampioană europeană de copii ■

Septembrie

■ Marius Țintа cîștigă medalia de bronz la Campionatele Internaționale ale României la judo ■ Gimnasta Roxana Avasilcăi a primit titlul de maestră a sportului ■ Bilanț nesperat de bun pentru boxul ieșean la C.N. pentru seniori: M. Iftodi (Nicolina) - argint, G. Rață (C.S.Ș. Unirea) - bronz ■

Octombrie

■ Marius Țintа (Politehnica C.S.Ș) - campion național de tineret la judo ■ La C.N. de copii I la judo, Politehnica C.S.Ș. Unirea cîștigă titlul național ■ Voleibalista Mihaela Formagiu a participat cu reprezentativa României la C.M. ■

Noiembrie

■ Cu acceptul C.O.R., se hotărăște înființarea, la Iași, a unui centru olimpic de atletism ■ Irina Costea se clasează a cincea la C.E. de Karate Tradițional pentru cadeți și juniori de la Zakopane ■

Decembrie

■ Echipa feminină de judo de la Politehnica C.S.Ș. Unirea ocupă locul al III-lea în Divizia A ■ Ultimul eveniment: LA MULȚI ANI! ■ **(Dan BAHRIN)**

SAFI SA
SOCIETATEA DE ASISTENȚĂ FINANCIARĂ ȘI INVESTIȚII
FINANCIAL SERVICES AND INVESTMENT COMPANY
Sunați acum la 117596
FONDUL MUTUAL AL OAMENILOR DE AFACERI
Datele la zi valabile începînd de LUNI, 2 ianuarie 1995.
Număr C.I. în circulație: tip A 116.338
tip B 143.781
Activul net: 45.228,1 milioane lei
Valoarea la zi a Certificatelor de Investitor (C.I.):
tip A: 297.000 lei (Valoarea precedentă 290.000 lei)
tip B: 74.250 lei (Valoarea precedentă 72.500 lei)
Puteți cumpăra certificate de investitor, zilnic, între orele 9,00 - 18,00 (sîmbătă, duminică închis), de la Biroul SAFI:
Casa Modei (mezanin)
Relații la telefon: 117596

TV EUROPA NOVA
canal 54
Duminică 1 ianuarie, ora 14,05
Caruselul umorului
Lumea circului
Circul lumii
Muzică
Desene animate
De la Tisa la... Tamisa - umor la el acasă

TV EUROPA NOVA
Sîmbătă, 31 decembrie 1994
Revelion '95
Din cuprins:
● Surprize
● Umor, muzică, iluzionism
● Film "Goana după aur"
Regia: Charlie Chaplin,
cu Charlie Chaplin
● Marele concurs al Revelionului
canalul 54, sunetul pe 5,5 MHz

1994 - cifre, imagini, vedete, comentarii

Marile performanțe

■ Norvegia, țara fierbinte a schiului

În fața a peste 300.000 de spectatori, care nu ezitau să doarmă între brazi, în corturi aduse de acasă, pentru a avea siguranța unui bilet de intrare, schiorii de fond norvegieni s-au umplut de glorie, cucerind în timpul JO de la Lillehamer 8 medalii. Cu un total de 26 de medalii, delegația norvegiană a stabilit un record al jocurilor, spre mulțumirea organizatorilor, care s-au întrecut pe sine, fiind deasupra tuturor așteptărilor.

■ Tony Rominger - campion cu ora

Într-un an în care nu prea a strălucit în cursele de șosea (a și abandonat în Turul Franței, după epuizanta trecere a Pirineilor), ciclistul elvețian Tony Rominger (33 de ani) a reușit să doboare de două ori recordul orei. În ziua de 5 noiembrie, la Bordeaux, el a fost primul om din lume care a trecut bariera celor 55 de kilometri, parcurgînd în 60 de minute 55,291 km.

■ Johan Olav Koss - cu mîinile la spate

Trei medalii de aur în probele de patinaj-viteză la JO de la Lillehamer, după curse încheiate cu noi recorduri ale lumii, performanță pentru care norvegienii l-au botezat “băiatul de aur”.

Michael Schumacher - copilul teribil devenit campion mondial

Marele premiu al Australiei la Formula 1, turul 35. Michael Schumacher, aflat în poziție de lider, pierde controlul mașinii sale. Este clipa în care se joacă soarta titlului mondial! Benetton-Fordul lui ”Schumi” cade pe roți, Damon Hill nu mai are răbdare, trece la atac și își accidentează iremediabil bolidul Williams Renault. Pentru prima oară, un german devine campion mondial al piloților de Formula 1.

■ Didier Auriol își ia zborul

După ani de neîmpliniri, pilotul francez a reușit să cîștige titlul mondial al piloților de raliuri. O victorie care nu a fost scutită de emoții, Auriol trebuind să aștepte ultima etapă a întrecerii (Raliul Marii Britanii) și abandonul spaniolului Carlos Sainz pentru a-și vedea visul cu ochii. Pilotînd o mașină Toyota și avîndu-l drept co-pilot pe Bernard Occelli, Didier Auriol a devenit primul campion mondial din istoria CM de raliuri.

■ Alexandr Popov - submarinul atomic

Este campion olimpic, campion mondial (titlu cucerit chiar în acest an la Campionatele Mondiale de la Roma) și recordman al lumii la 100 m liber (48,21 s), record stabilit la Monaco, în luna iunie. La 22 de ani, rusul Alexandr Popov a cîștigat tot ce poate cîștiga un înotător, atentînd la gloria monștrilor sacri, ca Mark Spitz sau Matt Biondi.

■ Leroy Burrell - recordul sau nimic

Pentru acest sprinter american, aflat mereu în umbra lui ”king” Carl Lewis, soarele de la Santa Monica Track Club s-a ridicat o singură dată, cu o strălucire inegalabilă. Stabilind în luna iunie, în timpul reuniunii de la Lausanne, un nou record mondial la 100 m plat (9,85 s, un record pentru eternitate), el a reușit să-i învingă, printre alții, pe Davidson Ezinwa și Jon Drummond. Avea să fie, de altfel, singura sa performanță notabilă într-un sezon destul de șters.

■ George Foreman - un monstru din Jurassic Park

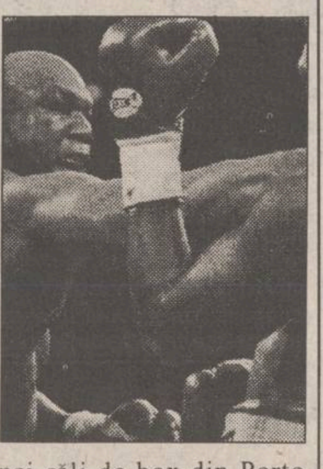

Titlul mondial pe care îl pierduse în urmă cu 20 de ani la Kinshasa în fața lui Cassius Clay părea a aparține istoriei. Dar, inspirat de Iisus (pe care pretinde a-l fi întîlnit în vestiarul unei săli de box din Porto Rico), ”fosila” George Foreman a prins viață. Mult mai masiv decît în tinerețe, boxerul american a revenit în ring, fiind întîmpinat ce destul scepticism. La vîrsta de 45 de ani și 10 luni, el și-a recîștigat titlul mondial al greilor al profesioniștilor, în cadrul unei gale disputată în ziua de 5 noiembrie, la Las Vegas. Învinsul său s-a numit Michael Moorer, mai tînăr, mai suplu, insuficient de greu însă în balanța istoriei.

■ Pete Sampras - omul metronom

Din 1987, nici un jucător nu reușise să-și păstreze locul fruntaș din clasamentul ATP de la 1 ianuarie pînă la 31 decembrie. Realizînd această performanță, împreună cu victorii la Melbourne, Wimbledon și în turneul Masters de la Frankfurt, americanul Pete Sampraś a acumulat de asemenea un număr record de puncte în clasament (5.097), impunîndu-se ca un veritabil patron al tenisului masculin mondial.

Ne-au spus la revedere

Prietenul american

În ziua de 8 iulie, ciclistul american Greg Lemond, la capătul puterilor, era constrîns la abandon în Turul Franței, competiție pe care o cîștigase de trei ori, în 1986, 1989 și 1990. Investigațiile medicale amănunțite care au urmat au relevat existența unei miopatii, campionul american anunțîndu-și retragerea definitivă cinci luni mai tîrziu. Dacă vom ține seama că în palmaresul său mai figurează și două titluri de campion mondial, vom înțelege ușor că Greg Lemond are un loc în legenda ciclismului.

Lumea la picioarele ei

167 de victorii în diverse turnee; 18 titluri la simplu în turnee de Mare Șlem (locul 3 din acest punct de vedere în întreaga istorie a tenisului); aproape 20 de milioane de dolari cîștigați (numai din premii); 9 victorii la Wimbledon, dintre care 6 consecutive (1982-1987); serie record de meciuri cîștigate la rînd (74 de jocuri fără înfrîngere în 1984); triplă victorie (simplu, dublu, dublu mixt) la Internaționalele Statelor Unite din 1987; locul 1 în ierarhia mondială timp de 332 săptămîni. Despre cariera de excepție a tenismenei americane Martina Navratilova se vor scrie, cu siguranță, volume întregi.

Un grof modern

Înotătorul ungur Tamas Darnyi a fost de patru ori campion al lumii și, mai ales, dublu campion olimpic la 200 m și 400 m mixt, la Seul și la Barcelona. Fire inventivă, Darnyi nu și-a cheltuit în vînt averea cîștigată în bazine, cumpărîndu-și nici mai mult nici mai puțin decît 27 de case în Ungaria sa natală!

O femeie obișnuită

După ce a fost campioană mondială la slalom uriaș în 1993 și vicecampioană olimpică în 1992, după ce a cîștigat 21 de probe contînd pentru Cupa Mondială la schi alpin, franțuzoaica Carole Merle a optat pentru ”viața normală a unei femei obișnuite”.

Ultima furie a lui Jo

În timpul mondialului american, nemaiputînd să suporte dezordinea care domnea în selecționata Camerunului, portarul Joseph Antoine Bell a luat atitudine împotriva conducătorilor, fiind sancționat. A urmat umilitoarea înfrîngere în fața Rusiei, iar Bell nu a mai avut curajul să se întoarcă pe teren, nici măcar în poarta echipei franceze Saint Etienne. Rămîne amintirea de neșters a celor trei Cupe Mondiale la care a participat.

Ciao!

Campion mondial al piloților de Formula 1 în 1978 (pe o mașină Lotus), italianul Mario Andretti a plecat peste Ocean, reușind o carieră de excepție și în Indycar. A participat la 128 de Mari Premii, sorbind de 12 ori șampania învingătorului. Retras definitiv la standuri în acest an.

Îngeri deasupra arenelor

“Mi-ar fi plăcut să zbor ca o pasăre”

Această declarație a lui ***Ayrton Senna*** a fost făcută cu puțin timp înaintea ultimei sale curse, cea de la Imola, sfîrșită tragic în virajul numit Tamburello. În acea clipă, cele trei titluri de campion mondial al piloților de Formula 1 sau cele 41 de victorii în diverse Mari Premii nu i-au mai servit la nimic. Mormane de flori ascund și acum piatra funerară din cimitirul din Sao Paolo.

Coborîre infernală

Schioara austriacă ***Ulrike Maier*** (26 de ani) iese de pe pistă în timpul coborîrii de la Garmisch și lovește în plină viteză un post de cronometraj. Era singura mamă dintre sportivele participante la Cupa Mondială.

Ultima evadare

Fostul ciclist spaniol ***Luis Ocana,*** unul dintre cei mai puternici adversari ai lui Eddy Merckx, s-a sinucis. Suferind de o maladie gravă și avînd mari probleme de ordin financiar, el a preferat să aleagă singur momentul ultimei desprinderi din pluton.

Ad Vitas Aeternam

În țara tehnologiilor ultrasofisticate, fostul tenisman american ***Vitas Gerulaitis***, 40 de ani, a murit din cauza mono-oxidului de carbon degajat de un aparat de încălzire defect. Se întîmpla într-un motel din Las Vegas, la sfîrșitul lunii august. Au rămas doar amintirile unor partide memorabile disputate în compania lui Connors, McEnroe sau Borg.

Maladia sfîrșitului de mileniu

La Jocurile Olimpice de iarnă de la Innsbruck, în 1976, ***John Curry*** a relevat specialiștilor o altă față a patinajului artistic, devenind primul balerin veritabil al patinoarului. Numele său întregește nefericita listă a artiștilor răpuși de sindromul imunodeficitar dobîndit.

A plîns tot Manchester-ul

Existența clubului Manchester United s-a confundat aproape cu viața lui ***Matt Busby,*** cel înnobilat cu titlul de Sir de către regina Elisabeta II.

Declarațiile anului 1994

Marii campioni au cuvîntul! Sosite direct din vîltoarea arenei, declarațiile lor impresionează uneori, șochează din cînd în cînd, dar nu trec niciodată neobservate.

Jennifer Capriati, tenismenă americană, revenită în acest an pe terenuri după o lungă absență: “După Internaționalele Statelor Unite din 1993 am stat o săptămînă în pat, pe întuneric. Mi se părea că sînt atît de grasă și de urîtă încît voiam să mă sinucid.”

Michael Jordan, baschetbalist american retras din activitate, care a încercat o nouă carieră în baseball: “Îmi place baseball-ul la nebunie. Mai dați-mi exemplu de un sport pe care să-l poți practica cu ochelari de soare.”

Michael Chang, tenisman american, fost cîștigător al turneului de la Roland Garros: “Dumnezeu are planurile Sale, iar eu mă pregătesc pentru ziua în care El va decide că merit mai mult.”

Yannick Noah, muzician, fost tenisman francez, care a concertat pe scena Sălii Palatului din București în septembrie: “Din 100 de oameni care au cunoscut gloria, 98 nu trăiesc decît pentru recunoștința celor din jur. Eu cred că fac parte din cei doi care mai rămîn!”

Bernard Lama, portarul echipei Paris Saint Germain, cu un traseu perfect, pînă acum, în Liga Campionilor (12 puncte din tot atîtea posibile): “PSG este o echipă care stîrnește tuturor un sentiment de teamă, mai puțin jurnaliștilor!”

Serghei Bubka, atlet ucrainean, recordmanul lumii la săritura cu prăjina: “În ziua în care am să mă gîndesc pentru o singură clipă: sînt fericit, totul este perfect, atunci mă voi retrage.”

Evander Holyfield, boxer american, fost campion al lumii la categoria grea: “Chiar și cei care nu mă cunosc știu că sînt un învingător. Cred că am ceva în privire care le spune asta.”

Leroy Burrell, atlet american, autorul unui fenomenal record la 100 m (9,85 s): “Dacă membrii echipei americane de ștafetă ar avea pistoale, ar exista victime după fiecare cursă!”

George Foreman, boxer american, redevenit campion al lumii la categoria grea după 20 de ani: “Dacă am căuta foarte adînc, să spunem pînă în China, cred că am putea găsi un aspect pozitiv în caracterul lui Tyson.”

Mike Tyson, boxer american, fost campion al lumii la categoria grea, aflat în închisoare pentru comiterea unui viol: “Dacă marți aș ieși din închisoare, aș fi capabil miercuri să-l snopesc în bătaie pe Foreman!”

Cifrele anului 1994

0 - numărul meciurilor oficiale de base-ball disputate în Statele Unite în 1994; numărul jucătorilor de fotbal american depistați pozitiv la controalele antidoping, din 600 de controale efectuate.

3 - numărul norvegienilor aflați pe podium la Lillehamer în proba de combinată nordică, record unic în istoria probei.

50 - valoarea estimativă a unui autograf Arthur Ashe, în dolari.

100 - Comitetul Internațional Olimpic și-a sărbătorit centenarul; numărul edițiilor disputate pînă acum în Maratonul orașului Paris.

229 - numărul de jucători din NBA care măsoară mai mult de 200 centimetri.

100.000 - valoarea contribuției Nadiei Comăneci pentru pregătirea delegației României la JO de la Atlanta, în dolari.

2 milioane - suma cheltuită de conducătorii echipei Charlotte Hornets pentru primele de asigurare ale jucătorilor, în dolari.

10 milioane - suma pierdută de Jennifer Capriatti în 1994 datorită neonorării unor contracte, în dolari.

12 milioane - numărul antrenorilor de fotbal existenți în Camerun, estimați de francezul Henri Michel, fostul antrenor al “leilor neîmblînziți”.

26 milioane - valoarea contractului baschetbalistului nigerian Olajuwon la echipa Houston Rockets, pînă în 1997, în dolari.

GRUPAJ REALIZAT DE
Eugen FLORESCU,
pe baza numărului 669 al publicației franceze L'EQUIPE MAGAZINE

S.C. INTERELECTRIC S.A.
Reciclăm orice tip de cartuş pentru imprimante laser :
HP II/III , IIP/IIIP , IV/IVM , IVL ,
şi compatibile cu acestea.
Precum şi pentru copiatoare:
Canon FC 1-3 , PC 1-25
Sharp Z30 - Z85 , Sanyo SFT50
Str. ELENA DOAMNA Nr.24
Tel. (032) 112004 , 112366
Fax (032) 112366 , 112447

3M®
NOILE DISCHETE
Go anywhere !
- ■ oferă garanția unei stocări sigure chiar la 60° C;
- ■ sînt antistatice, atrag cu 40% mai puțin praf;
- ■ rezistă la umiditatea mediului ambiant

GRATUIT: 25 FILE *POST IT* ADEZIVE
CALITATE PENTRU DUMNEAVOASTRĂ
UNIVERSAL R.X.
Distribuitor autorizat 3M
Grigore Ureche nr. 3, tel./fax: 032/112058

ECHIPAMENTELE
cele mai moderne echipamente de calcul
HEWLETT PACKARD
Calculatoare, imprimante, servere UNIX, împreună cu asistența tehnică și instalarea oferite de **S.C. RADIX S.R.L.** la cel mai convenabil raport preț/performanță
Pentru orice informații sunați la tel. 032/210423 și veți primi
GRATUIT
CATALOGUL COMPLET AL PRODUSELOR HEWLETT PACKARD.
SOCIETATEA COMERCIALA
RADIX SRL
Iași 6600 România
Bd. Copou nr. 3,
camera 205 și 215
(clădirea CONSART)
Telefon 210423
HEWLETT PACKARD
Authorized Dealer and VAR

SPORT CAN-CAN

"Britanicul" Cantona

Clubul englez Manchester United a ținut să facă cunoscut opiniei publice cel de-al doilea rînd de echipament al echipei, echipament ce va fi purtat doar atunci cînd adversarii lui Manchester vor purta tricouri roșii, culoarea tradițională a campionilor. Pentru această prezentare, conducerea clubului l-a ales pe jucătorul francez Eric Cantona să pozeze în noul echipament. Din distracție sau din pur spirit comercial, designerii i-au "adăugat" lui Cantona o mustață în furculiță, cam cum se purta la curtea britanică pe vremea regelui Edward al VI-lea. Cu această mustață "de împrumut", francezul Cantona arată mai britanic decît orice englez adevărat.

Și Mimi ajută echipa

Acest superb exemplar feminin se numește Mimi, are 23 de ani și este o susținătoare a echipei de fotbal american "Tampa Bay" din Florida. Din păcate, în ediția trecută a Superbowl-ului, Tampa a fost eliminată de către "Edmonton Oilers" înainte de a ajunge în finală. Pentru a "îndulci" tristețea jucătorilor pe care-i admiră atît de mult, Mimi a decis să se fotografieze îmbrăcată (și nu prea) în echipamentul celor de la "Tampa Bay". Cum toți au apreciat fotografia ca fiind foarte reușită, ea a fost transformată în poster și - cu acordul lui Mimi - vîndută la meciurile de acasă ale echipei Tampa, ca... material publicitar. Vînzările au întrecut orice așteptări, iar în visteria clubului au intrat bani frumoși.

Un om cu probleme

Ce a mai făcut Maradona de această dată? Iar a fost prins cu droguri? A tras din nou cu pușca în ziariști? N-o să vă vină a crede, dar, de data aceasta, nu-i vina lui Maradona că l-au înconjurat polițiștii. Aceștia doresc, pur și simplu, să-i dea o mînă de ajutor pentru a scăpa de asaltul fanilor, ce l-au înconjurat pentru a-și exprima admirația față de cel ce a rămas "El pibe d'oror" și a-i cere autografe. După expresia de frică întipărită pe fața lui Diego, se pare că uneori viața e mai ușoară pe gazon, acolo unde cu cei doar 1,68 m ai săi se descurcă destul de greu în situațiile de forță majoră. Noroc că "poliția e cu noi!".

Cum vă place?

Sînt unii care nu pot savura frumusețea jocului de golf decît dacă sînt goi pușcă. Cei care preferă să lase la vestiare convențiile sociale și atributele civilizației. Pentru astfel de "iubitori ai naturii", Patrice Gaigne a deschis un club de golf în localitatea franceză Jenny. Prețurile nu sînt tocmai mici, așa încît marea majoritate a cotizanților o constituie directorii, vedetele de film și t.v., ba chiar și parlamentarii... În așa o companie selectă ***(vezi foto stînga)*** să tot joci golf!

Papin se "transferă" la rugby

Se pare că prietenii noștri din presa franceză au descoperit adevărata cauză pentru care Jean-Pierre Papin nu mai evoluează la valoarea sa în acest sezon: toată vara, în loc să se antreneze cu mingea de fotbal, a folosit "țuguiata" de rugby, pe plajă la Marsilia! Fostul internațional francez Serge Blanco, ce i-a fost coechipier la miuțele pe nisip, susține chiar că Papin a dovedit multă îndemînare în conducerea balonului de rugby și că - la viteza sa - ar face față cu brio în orice echipă de divizie secundă. Dar cum Bayern München nu are încă și echipă de rugby, va trebui să-l mai suportăm o vreme pe J.P.P. pe terenurile de fotbal.

Navratilova cimentează prietenia canadiano-poloneză

Anul acesta a fost multă lume bună în tribunele Turneului de tenis de la Wimbledon. Printre miile de spectatori, indiscreții fotografi englezi au descoperit și un cuplu inedit: creatoarea poloneză de modă Danda Jaroljmek și cîntăreața canadiană K.D. Lang. Între aceste două femei există o singură legătură: amîndouă au fost prietenele intime ale tenismenei Martina Navratilova, care nu și-a ascuns niciodată înclinația spre lesbianism. Cum, între timp, atît Danda cît și K.D. Lang au "divorțat" de Martina, se pare că nimic nu le împiedică să întemeieze o nouă relație...

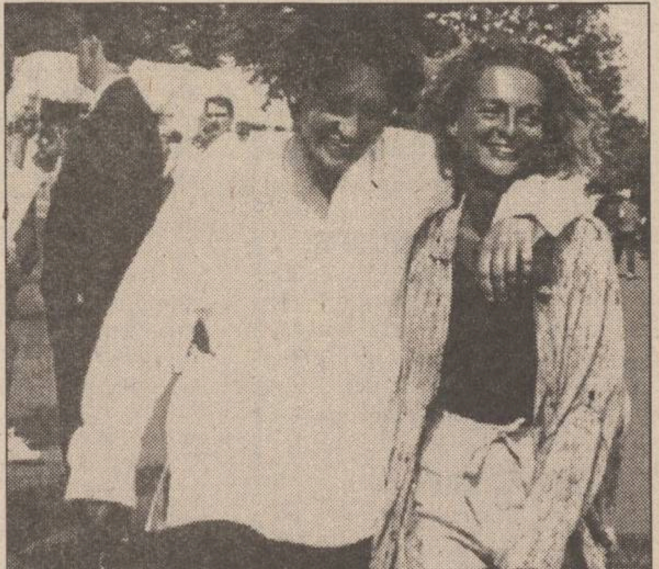

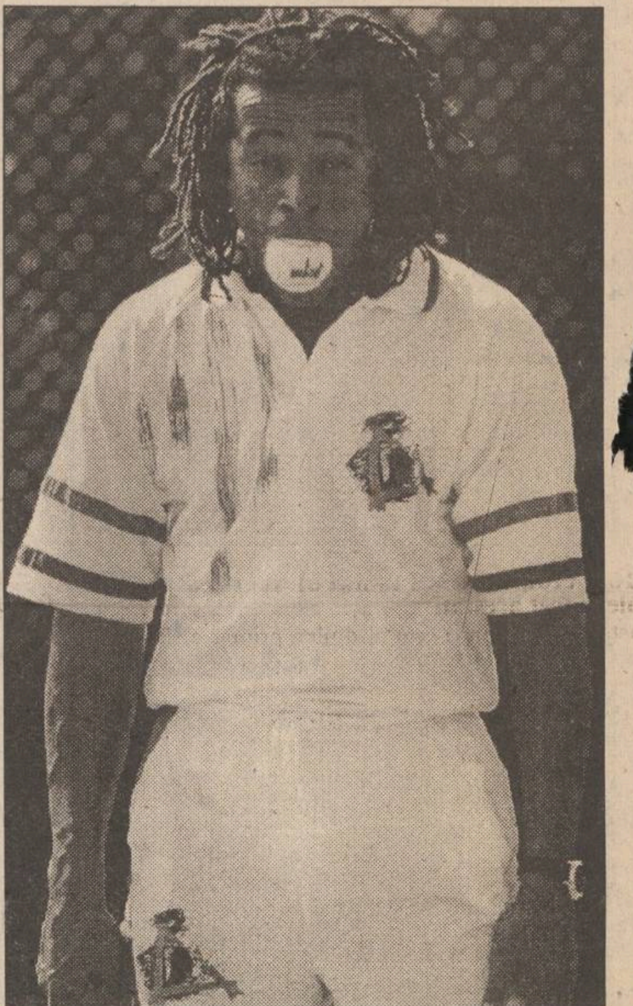

Mîncătorul de tenis

Despre tenismanul Yannick Noah multe se pot spune, dar numai că s-ar încadra în categoria oamenilor conformiști nu se poate zice. Yannick este o punte de legătură între Ilie Năstase și Andre Agassi, toți jucători care au înțeles că publicul, pe lîngă tenis, are nevoie și de cîteva momente de destindere în timpul meciurilor. Noah a știut să speculeze această dorință de amuzament a celor din jurul său, întrecîndu-se în ghidușii atît pe terenul de tenis, cît și în afara lui. Unui (prea) serios gazetar francez, care i-a reproșat că mai mult se strîmbă decît joacă, Yannick i-a răspuns cu această fotografie: "Cum puteți să mă acuzați de așa ceva, nu vedeți că eu mănînc tenis și la propriu și la figurat?"

TALON
MONITORUL

TOMBOLA
EXCEPȚIONALĂ
DE REVELION

NUMELE:
....

PRENUMELE:
....

ADRESA:
....
....

BI seria: ...... nr.: ....

TELEFON:
....

31 decembrie 1994

Aveți șansa de a vă bucura și mai mult că ați apucat Anul Nou

15 premii de cîte 1.000.000 de lei fiecare!

Pentru a participa la tombola organizată de **S.C. PANGRAN S.A.**, Radio-Televiziunea **EUROPA NOVA** Iași și cotidianul **MONITORUL**, trebuie să cumpărați de la magazinele societății de panificație PANGRAN S.A., în perioada 19- 31 decembrie 1994, marfă în valoare de o mie de lei (valoarea a aproximativ două pîini și un pachet de biscuiți). După ce ați cumpărat marfa, vînzătoarea vă poate oferi la cerere un talon PANGRAN de participare la tombolă. În cazul în care cumpărați marfă de două mii lei sau de trei mii lei în aceeași zi, veți primi două, respectiv trei astfel de taloane. Taloanele poartă o ștampilă cu data la care ați cumpărat marfa. Magazinele PANGRAN (și alte cinci magazine ale S.C. ALIMENTARA S.A. care desfac produsele PANGRAN, magazine menționate mai jos) vă oferă astfel de taloane pe toată perioada 19-31 decembrie 1994. Pentru a participa la tombolă, trebuie să colecționați 9 (nouă) taloane PANGRAN din zile diferite, nu neapărat în ordine.

De asemenea, în aceeași perioadă (19- 31 decembrie, exclusiv zilele 25 și 26 decembrie), găsiți în cotidianul MONITORUL, în pagina 4 a celei de-a doua secțiuni (secțiunea de SPORT și mică publicitate), un talon de participare la tombolă. Pentru a putea participa la tragere, trebuie să decupați și să colecționați 6 (șase) taloane MONITORUL, din zile diferite, nu neapărat în ordine. Menționați pe talonul MONITORUL numele dvs., seria și numărul buletinului și numărul de telefon. Taloanele vor fi publicate în ziar începînd de luni.

Cînd veți avea strînse cele 9 (nouă) taloane PANGRAN și cele 6 (șase) taloane MONITORUL, puneți-le într-un plic și predați-le la oricare magazin care poartă sigla PANGRAN sau la unul din cele cinci magazine ale S.C. ALIMENTARA care desfac produsele PANGRAN (magazine menționate mai jos), unde vor fi introduse într-o urnă.

Taloane PANGRAN puteți solicita și de la următoarele magazine aparținînd S.C. Alimentara S.A., care desfac produsele de panificație ale SC. PANGRAN : Hala Centrală (raionul de pîine), magazinul nr. 65 din Ciurchi, magazinul nr. 2 "Bicaz" din cartierul "Dacia", magazinul nr. 64 din Păcurari, magazinul nr. 80 din cartierul Alexandru cel Bun.

Dacă doriți să aveți șanse mai mari la tragerea excepțională, puteți participa cu mai multe plicuri. În fiecare dintre ele va trebui însă să aveți cîte 9 taloane PANGRAN din zile diferite și cîte 6 taloane MONITORUL din zile diferite. Numai așa plicul este complet și poate fi luat în calcul pentru extragere.

Tragerea excepțională va avea loc în seara de Revelion, într-o emisiune în direct realizată de postul de televiziune EUROPA NOVA Iași. Din cele 15 premii de un milion fiecare puse în joc, numai 10 vor fi oferite de Revelion. Celelalte 5 premii vor fi oferite cu ocazia unui concurs care va avea loc la sfîrșitul lunii ianuarie, despre care veți afla din timp citind MONITORUL sau urmărind emisiunile postului TV EUROPA NOVA Iași.

Pentru că tot trebuie să asigurați de la PANGRAN familiei dvs. pîinea cea de toate zilele, pentru că tot trebuie să cumpărați MONITORUL și pentru că tot trebuie să fiți bine dispuși în noaptea de Revelion urmărind EUROPA NOVA, participați la această tombolă cu premii uriașe. Nu trebuie să faceți un efort deosebit.

Nu uitați: nu va trece anul și în Iași vor fi 10 milionari în plus.

"Mama Gazza"

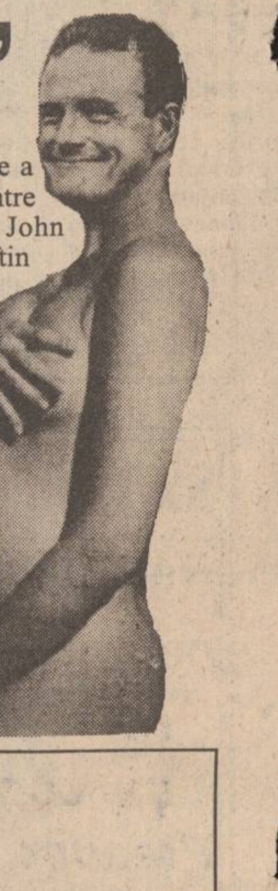

"The Onion Bag", o revistă britanică de largă circulație a suporterilor, a alcătuit recent o națională a "grașilor". Între titulari figurează printre alții și cunoscuții Paul Ince, John Barnes și Paul Gascoigne. Dacă primii doi au scăpat ieftin de ironiile fanilor, numai cu această "convocare la lot", "Gazza" este și subiectul unui articol în care se lansează ipoteza că acesta ar fi... însărcinat. Pentru a-i scoate în evidență fizicul actual al lui Gascoigne, redactorii revistei au suprapus capul surîzător al vedetei engleze peste corpul unei femei însărcinate. Continuînd "înțepăturile", în articol se lansează ipoteza că Gascoigne arată ca în fotografie, nu datorită pauzei forțate cauzată de grava accidentare pe care a suferit-o, ci ca urmare a relațiile sale cu fosta prietenă Sheryl. O altă consecință a supraponderabilității lui Gascoigne este schimbarea poreclei din "Super Gazza" în "Mama Gazza". În concluzie, numai vedetă căzută în dizgrație să nu fii!

— monitorul Sport —

Echipa redacțională

Șef Departament Sport al cotidianului MONITORUL:
Eugen FLORESCU

George ANGHEL,
Dan BAHRIN.

Leonard CĂNĂNĂU
Victor GRĂDINARIU
Ovidiu MINEA
G.I. NICOLAE
Ion C. TEODOR
Constantin PLOP
(fotoreporter)

Principalele evenimente nale surprinse de MONITORUL

endințele înregistrate la sondajul IRSOP din luna iunie; n topul personalităților conduce Emil Constantinescu foto), urmat de Adrian Năstase și Ion Iliescu.

■ **26 septembrie - Avionul Tarom de pe ruta Bucureşti - Paris era cît pe ce să se prăbușească.**

Aparatul, aflat în picaj, a fost redresat la numai 500 e metri de sol.

■ **27 septembrie - Incident sîngeros la marginea rașului Iași.**

Doi tineri au fost împușcați de un gardian public; onel Luchian a decedat, în timp ce fratele său a fost ănit în picior.

■ **28 septembrie - Justiția ieșeană a desființat undația pentru Tineret.**

Sentința civilă spulbera speranțele cîtorva indivizi de ne mîna pe cochetul hotel "Orizont".

OCTOMBRIE

■ **2 octombrie - Falsuri grosolane avizate de secre- arul Ioan Serbina.**

Secretarul Consiliului Județean Iași a încredințat un opil unei secte religioase pe baza unor acte false; Ioan rbina a afirmat că nu va demisiona deoarece nici pre- ectul Dan Gâlea nu și-a depus demisia după demascarea afacerii agronomilor".

■ **4 octombrie - Păcatele tinereții îl pot costa pe ill Clinton 700.000 dolari.**

Americana Paula Jones l-a dat în judecată pe pre- edintele SUA, acuzîndu-l de hărțuire sexuală.

■ **8 octombrie - Autoritățile românești au eacționat isteric la încercarea fostului suveran de a ntra în țară.**

Pe aeroportul Otopeni, Regele Mihai a fost tratat ca n terorist periculos.

Cazul Iosif Mina.

"Monitorul" prezintă pe o pagină întreagă manevrele prin care Comisia pentru ocrotire a minorilor a aruncat un băiețel de opt ani în brațele unei organizații dubioase, acuzată de acte teroriste.

octombrie - Lupta poliției cu crima organi- ine tot mai dură.

le traficanților de droguri și de uraniu cuprind și ama; Ministerul de Interne a anunțat o nouă captură e material radioactiv; "marfa" tranzita țara noastră ennd dinspre Rusia, Ucraina sau Turcia și valora mi- oane de dolari.

■ **13 octombrie - Primarul sectorului 3 al apitalei a fost arestat.**

Constantin Tutunaru este al doilea primar al PNȚCD in București care și-a pierdut funcția; după toate proba- ilitățile, arestarea este mai mult o afacere politică.

■ **14 octombrie - "Monitorul" prezintă o guduitoare dramă care ar trebui să pună pe gînduri nulți părinți: Cazul Alina.**

O fetiță de 13 ani s-a sinucis, aruncîndu-se de pe un loc cu opt etaje; Alina a vrut astfel să-și pedepsească ărinții care au bănuit-o de lipsa unor obiecte din casă; etița a lăsat o scrisoare în care își descarcă sufletul; o ramă cumplită.

■ **16 octombrie - Un caz incredibil: doi soți au urit de moarte naturală în același timp.**

■ **17 octombrie - Puterea vrea să dea viață unui uper-colos agricol.**

"Prin înființarea Societății Naționale a Proprietății gricole de Stat, Puterea intenționează crearea unor noi osturi pentru oamenii săi" - a afirmat deputatul ieșean asile Lupu.

■ **18 octombrie - Helmuth Kohl a cîștigat alegerile in Germania.**

Kohl a reeditat victoria din 1990.

■ **20 octombrie - Corupția - un monstru uriaș ărula, deocamdată, autoritățile îi văd numai umbra.**

O amplă anchetă a cotidianului nostru despre "ciuma" are distruge încet dar sigur societatea românească.

Cel mai sîngeros atentat din istoria Israelului.

Un autobuz plin cu pasageri a fost aruncat în aer la el Aviv.

■ **21 octombrie - Lagărul de la Socola.**

"Monitorul" scoate la lumină, pentru prima dată în esa românească, documente care dovedesc că spitalele sihiatrie din România erau folosite și ca închisori e.

26 octombrie - Chișinăul - în război cu reștiul.

onducătorii Republicii Moldova reproșează con- ătorilor României că nu recunosc independența teri- riilor românești de peste Prut.

■ **29 octombrie - Președintele Iliescu îi va grația pe oții Mooney (foto).**

După ce au fost condamnați de o instanță a Judecătoriei București la doi ani și patru luni închisoare, soții Mooney (englezii care au încercat să scoată ilegal din România o fetiță) vor fi grațiați de președintele Ion Iliescu, a anunțat purtătorul de cuvînt al președinției, Traian Chebeleu.

■ **31 octombrie - O persoană înarmată a deschis ocul asupra Casei Albe.**

Individul a tras 20 de gloanțe asupra clădirii, spărgînd fereastră și deteriorînd un perete exterior; viața reședintelui Clinton nu a fost pusă în pericol.

NOIEMBRIE

oiembrie - Banca Agricolă este implicată într-o riașă escrocherie.

"Monitorul" prezintă cea mai mare ilegalitate bancară escoperită pînă acum la Iași; conducerea băncii este ispectată de falsuri grosolane.

■ **10 noiembrie - Pentru prima dată în ultimii 40 ani, republicanii americani au "cucerit" Senatul și amera Reprezentanților.**

Alegerile din Statele Unite au conturat o înfrîngere de porții a Administrației Clinton.

■ **11 noiembrie - Spitalele ieșene se află într-o situație disperată.**

Se fac intervenții chirurgicale la lumina brichetelor și lanternelor; nepăsarea ministrului Sănătății ne va ucide pe toți; bolnavii trebuie să vină cu medicamentele de acasă.

■ **12 noiembrie - Număr record de căsătorii la Iași.**

Într-o singură zi s-au înregistrat 67 de căsătorii.

■ **16 noiembrie - "Afacerea Aeroportul".**

Ancheta cotidianului nostru relevă faptul că interesele obscure ale Ministerului Transporturilor afectează puternic Iașul.

■ **17 noiembrie - O mie de ieșeni de la S.C. TEROM S.A. au protestat în fața Prefecturii.**

Nemulțumiți de criza financiară prin care trece societatea la care își desfășoară activitatea, muncitorii au strigat "Jos Guvernul!", "Jos comuniștii!", "Jos Iliescu!"; din acest motiv, prefectul Dan Gâlea s-a supărat.

■ **18 noiembrie - Ion Iliescu vizitează județul Iași.**

Președintele țării a fost primit ca un adevărat prim-secretar; oficialitățile locale s-au întrecut în slugărnicie; cetățenii l-au întîmpinat, însă apatici.

Un record neobișnuit înregistrat la Tribunalul Iași.

În cadrul unui singur proces au fost condamnate 52 de persoane.

■ **20 noiembrie - Nadia Comăneci (foto) se căsătorește.**

Cea mai talentată gimnastă pe care a avut-o vreodată România și-a anunțat intenția de a se căsători cu americanul Burt Connor, la rîndul său medaliat cu aur olimpic.

România a devenit, pentru a treia oară, campioană mondială la gimnastică feminină.

Cucerirea titlului mondial a încununat evoluția excepțională a fetelor noastre. Pe locul doi s-a clasat SUA, iar pe trei - Rusia.

■ **21 noiembrie - Senzaționale dezvăluiri despre modul în care generalul maior Viorel Cheptine și-a ridicat o vilă somptuoasă la Tarcău.**

Generalii se conduc după legi speciale; generalul Viorel Cheptine, comandantul Garnizoanei Iași a solicitat autorizație de construcție pentru o căsuță și și-a înălțat un adevărat palat.

■ **23 noiembrie - Consiliul Național de Evaluare și Acreditare Academică (C.N.E.A.A.) face noi victime.**

Un număr impresionant de facultăți particulare nu au fost autorizate.

■ **26 noiembrie - Convulsii și lovituri de teatru în presa ieșeană.**

Directorul și redactorul-șef de la "Opinia" și-au dat demisia.

■ **30 noiembrie - Norvegia este singurul stat care a avut curajul să spună "Nu" Uniunii Europene.**

53% dintre norvegieni au votat împotriva aderării țării lor la Uniunea Europeană.

Cabinetul Văcăroiu și-a prezentat bilanțul celor doi ani de guvernare.

"Uneori trecerea la economia de piață poate dura 50 de ani" - a afirmat premierul Nicolae Văcăroiu, care, spre ghinionul românilor, nu-și dă seama că este cel mai slab prim-ministru pe care l-a avut România.

DECEMBRIE

■ **1 decembrie - Doi foști pușcăriași dezvăluie ziarului "Monitorul" ce se întîmplă în închisoarea din dealul Copoului.**

Penitenciarul din Iași este plin de păduchi; amănunte cutremurătoare despre infernul din închisoare.

■ **3 decembrie - Senzaționala călătorie a unui ieșean spre capătul lumii.**

Reportaj despre prima expediție polară românească în nord-vestul Groenlandei; exploratorul ieșean Constantin Rusu s-a făcut "frate de cruce" cu șeful eschimoșilor.

■ **5 decembrie - Masacru într-o discotecă din Suedia.**

Trei persoane au fost ucise și alte 11 au fost rănite în momentul în care mai mulți bărbați înarmați au deschis focul într-o discotecă din Stockholm.

■ **6 decembrie - La Budapesta a început Reuniunea la vîrf a Conferinței pentru Securitate și Cooperare în Europa (C.S.C.E.).**

Elțîn se împotrivește extinderii NATO către Est; Statele Unite își reafirmă implicarea în Europa; Iugoslavia nu a participat la reuniune.

Un autobuz românesc a fost atacat de bandiți pe teritoriul Ucrainei.

Un pasager a fost omorît, iar alți șapte grav răniți cu focuri de armă; șoferul a primit o lovitură de cuțit.

■ **7 decembrie - Un criminal psihopat a îngrozit tribunalul.**

În timpul procesului, el a povestit cum a vrut să taie capul copilului său "numai pentru a vedea cum reacționează soția cînd îl va vedea pe pernă".

■ **8 decembrie - Un copil este ținut închis ca un animal.**

O incredibilă descoperire a ziarului "Monitorul"; un băiețel în vîrstă de 8 ani este ținut încuiat de familia sa, de mai mult de un an, într-o cameră goală; în încăperea inundată, plină de igrasie și neîncălzită, copilul duce o viață mai grea decît în cea mai crîncenă pușcărie.

■ **9 decembrie - Poliția a confiscat peste opt kilograme de mercur alb furate de la TEROM.**

Traficanții au fost arestați.

■ **11 decembrie - Vilele polițiștilor.**

"Monitorul" publică o amplă anchetă despre averea oamenilor care ne păzesc averea.

■ **12 decembrie - Pedagogii care ucid.**

O nouă anchetă privind presiunile psihice inimaginabile la care sînt supuși copiii de către unii învățători.

■ **13 decembrie - La Reșița, flacăra revoltei arde din ce în ce mai puternic.**

Peste 12.000 de persoane s-au adunat în Piața 1 Decembrie pentru a protesta împotriva Guvernului.

■ **15 decembrie - Premierul Văcăroiu a cedat presiunilor sindicale.**

Delegația guvernamentală a acceptat toate cerințele sindicaliștilor reșițeni.

■ **17 decembrie - O bombă explodează la cotidianul "24:Ore".**

Adi Cristi a revenit ca director general, iar Dorian Obreja și-a dat demisia.

■ **19 decembrie - Orașul Iași plutește pe apă.**

"Monitorul" atrage atenția asupra unui pericol extrem de grav: ridicarea pînzei freatice.

■ **20 decembrie - Din nou despre iadul din arestul preventiv al Penitenciarului Iași.**

Zguduitoarea moarte a lui Costică Murgoci; după ce a fost bătut și violat în Penitenciar, tînărul s-a spînzurat după doar două zile de la eliberare.

■ **21 decembrie - 23.000 de militari ruși forțează cucerirea orașului Groznîi.**

Capitala Cecenă a fost complet încercuită; Armata președintelui Djohar Dudaev duce o luptă de gherilă.

■ **23 decembrie - "Monitorul" publică mărturia singurului ieșean care a supraviețuit "masacrului de la Otopeni"**

Premierul Italiei, Silvio Berlusconi, a demisionat.

■ **24 decembrie - Guvernul Văcăroiu a supraviețuit unei noi moțiuni de cenzură.**

Moțiunea introdusă de Opoziție a fost respinsă cu 249 de voturi; în favoarea moțiunii au votat 206 parlamentari.

■ **27 decembrie - Directorul firmei COMTOM, Toma Cocîrță, aduce statului român pagube de miliarde de lei!.**

COMTOM exportă carne de porc la un preț care reprezintă numai jumătate din cheltuiala de producție; același produs se vinde în țară cu 3.360 lei/kg, iar la export cu 1.850 lei/kg.

■ **Masacru pe un aeroport din Franța.**

Un avion francez a fost deturnat de un grup de teroriști algerieni; cei patru membri ai echipei de pilotaj au fost uciși, în timp ce alți patru pasagerii au fost răniți; trupele speciale de intervenție i-au împușcat pe teroriști, după un schimb de focuri care a durat aproximativ trei minute.

■ **28 decembrie - Curtea de Conturi va verifica dubioasa afacere de la COMTOM.**

Combinatul de la Tomești exportă carne de porc la un preț care abia acoperă jumătate din cheltuielile de producție.

Un asasinat cu o baionetă rusească.

Studentul moldovean Andrei Costas a fost identificat de specialiștii Serviciului Poliției Criminale din Direcția Generală de Poliție ca fiind asasinul iranianului Mohamad Ali Assadi..

■ **29 decembrie - Unificarea liberalilor.**

A fost semnat protocolul final de constituire a Alianței Civic Liberale numită "Liberali". Conform protocolului, Alința își va continua activitatea politică în interiorul Convenției Democratice din România sub conducerea lui Corneliu Coposu **(foto).**

Penitenciarul Iași a devenit moșia colonelului Irinciuc.

Noi dezvăluiri despre camioane cu produse alimentare care au luat drumul Bucureștiului.

■ **30 decembrie - Valentin Gabrielescu a fost forțat să demisioneze din funcția de secretar general al PNȚCD.**

Acestuia i s-a reproșat că a condus superficial și neglijent lucrările Comisiei Decembrie '89 și a manifestat obediență față de Ion Iliescu.

La Botoșani a fost inventat portofelul anti-hoț.

Doi pensionari au conceput un portofel al cărui buzunar conține o vopsea neagră persistentă cu efect iritant.

Senatul a adoptat Legea pensionării anticipate.

Directorul CIA a demisionat.

Demisia survine pe fondul criticilor severe aduse lui James Woolsey după arestarea ofițerului Al Ames acuzat de spionaj în favoarea fostei Uniuni Sovietice.

A început asaltul asupra orașului Groznîi

Armata rusă va utiliza rachete laser pentru distrugerea obiectivelor militare ale președintelui Dudaev. Zece mii de soldați au fost dislocați ca întăriri pentru trupele ruse care asediază capitala Groznîi.

Pagini realizate de Sorin SIMON

R.A.T.C. IAȘI

PLANIFICAREA
TRAMVAIELOR pe trasee în zilele de 31 decembrie 1994 și 1,2 ianuarie 1995

Nr. traseu	Itinerariul	31 decembrie 1994		Noaptea de Revelion 20,00-8,00	1 ianuarie 1995		2 ianuarie 1995	
		A.M.	P.M.		A.M.	P.M. 12,00-23,00	A.M.	P.M.
1	Copou - Baza 3	8	6 T4R	2 T4R	-	3 T4R	3 T4R	3 T4R
2	Canta - Țuțora	4/8 ITB	4/8 ITB	3 T4R	-	4/8 ITB	4/8 ITB	4/8 ITB
3	Autogară - Dancu	8 T4R	6 T4R	2 T4R	-	6 T4R	6 T4R	6 T4R
4	Copou -Tătărași -T.Vladimirescu	3 T4R	3 T4R	2 T4R	-	2 T4R	2 T4R	2 T4R
5	Dacia -Țuțora	10/20 T2R	10/20 T2R	3/6 T2R	-	6/12 T2R	6/12 T2R	6/12 T2R
6	Dacia -Tg.Cucu	4 T4R	4 T4R	2 T4R	-	2 T4R	2 T4R	2 T4R
7	Gară -Tg. Cucu - Copou	-	-	-	-	-	-	-
8	Copou -T.Vladimirescu -Tătărași	3 T4R	3 T4R	2 T4R	-	2 T4R	2 T4R	2 T4R
9	CUG - Autogară	8 T4R	6 T4R	2 T4R	-	4 T4R	4 T4R	4 T4R
13	Copou -Tătărași Sud	-	-	-	-	2 T4R	2 T4R	2 T4R
16	Canta - Podu Roș -Tătărași	8 T4R	8 T4R	4 T4R	-	4 T4R	4 T4R	4 T4R
TOTAL		42 T4R 10/20 T2R 4/8 ITB	36 T4R 10/20 T2R 4/8 ITB	19 T4R 3/6 T2R	- - -	25 T4R 6/12 T2R 4/8 ITB	25 T4R 6/12 T2R 4/8 ITB	25 T4R 6/12 T2R 4/8 ITB

PLANIFICAREA
AUTOBUZELOR pe trasee în zilele de 31 decembrie 1994 și 1,2 ianuarie 1995

Nr. traseu	Itinerariul	31 decembrie 1994		Noaptea de Revelion 20,00-8,00	1 ianuarie 1995		2 ianuarie 1995	
		A.M.	P.M.		A.M.	P.M. 12,00-23,00	A.M.	P.M.
9	Piața Eminescu - CUG	8	8	-	-	6	6	6
27	Dancu - Bazar	2	2	-	-	2	2	2
27	Piața Eminescu -Tătărași Sud	2	2	-	-	2	2	2
28	Piața Eminescu - P. ABC	2	2	-	-	2	2	2
29	Baza 3 - Chicerea	1	1	-		1	1	1
29	Țuțora - Tomești Vale	2	2	-	-	2	2	2
30	Bucium - Canta	4	4	-	-	5	5	5
32	Baza 3 - Osoi	1	1	-	-	1	1	1
36	Bazar - Breazu	-	-	-	-	-	-	-
43	CUG -Tătărași	-	-	-	-	-	-	-
47	ABC -Tătărași Sud	4	4	-	-	4	4	4
TOTAL		26	26	-	-	25	25	25

PLANIFICAREA
TROLEIBUZELOR pe trasee în zilele de 31 decembrie 1994 și 1,2 ianuarie 1995

Nr. traseu	Itinerariul	31 decembrie 1994		Noaptea de Revelion 20,00-8,00	1 ianuarie 1995		2 ianuarie 1995	
		A.M.	P.M. 13,00-21,00		A.M.	P.M. 12,00-23,00	A.M.	P.M.
42	Triumf -T.Vladimirescu	4	4	2	-	2	2	2
43	Piața Eminescu -CUG	4	4	2	-	3	3	3
44	Piața Dacia - CUG	6	6	2	-	4	4	4
45	Păcurari -T. Vladimirescu	8	8	2	-	6	6	6
46	Piața Eminescu - Bucium	4	4	2	-	3	3	3
47	Tătărași - Podu Roș	2	-	-	-	-	-	-
TOTAL		28	26	10	-	18	18	18

PLANIFICAREA
AUTOBUZELOR pe traseele exterioare în zilele de 31 decembrie 1994 și 1,2 ianuarie 1995

Nr. traseu	Itinerariul	31 decembrie 1994		Noaptea de Revelion 20,00-8,00	1 ianuarie 1995		2 ianuarie 1995	
		A.M.	P.M. 13,00-21,00		A.M.	P.M. 12,00-23,00	A.M.	P.M.
22	Lețcani	1	1	-	-	1	1	1
22	I.A.I.	1	1	-	-	1	1	1
23	Vorovești	1	1	-	-	1	1	1
24	Mogoșești	1	1	-	-	1	1	1
24	Ciurea	1	1	-	-	1	1	1
25	Dorobanți	1	1	-	-	1	1	1
25	Aroneanu	-	-	-	-	-	-	-
26	Epureni	1	1	-	-	1	1	1
26	Rediu	1	1	-	-	1	1	1
31	Mânzătești	1	1	-	-	1	1	1
33	Popricani	1	1	-	-	1	1	1
33	Vînători	1	1	-	-	1	1	1
34	Motel	1	1	-	-	1	1	1
37	Bârnova	1	1	-	-	1	1	1
TOTAL		13	13	-	-	13	13	13

Anul Nou și dimensiunea creștină a timpului

Pr. Vasile NECHITA

Lumea, creată de Dumnezeu, poartă în sine un sens, o devenire. Teologul Nikolai Berdiaev a închinat o carte sensului creației. Sfînta Scriptură ne încredințează că haosul - tohu bohu - a fost înainte de creație. După creație Dumnezeu i-a dat lumii un sens. Timpul este desfășurarea acestei deveniri, a acestei împliniri a lumii.

Dar păcatul lui Adam a adus în lume o dezordine, o pierdere parțială a sensului pe care i l-a așezat Dumnezeu la creație. Sfîntul Apostul Pavel remarcă această răsfrîngere a urmărilor păcatului asupra lumii: “Făptura a fost supusă deșertăciunii - nu de voia ei, ci din cauza aceluia care a supus-o” (Romani 8, 20). De aici și sensul paradoxal pe care l-a căpătat istoria lumii: întocmirea ei, legile pe care i le-a așezat Dumnezeu o îndreaptă spre împlinirea ei, iar urmările păcatului tulbură permanent această “rînduială a firii” (Romani 1, 26). Iată de ce cultura veche a creat imaginea-simbol a mitului lui Sisif; iar Cronos - datorită urmărilor păcatului - este văzut ca devoratorul propriilor lui copii. Chiar înțeleptul Solomon spunea: “Omul nu poate să înțeleagă toate cîte se fac sub soare, dar se ostenește căutîndu-le, fără să le dea de rost; iar dacă înțeleptul crede că le cunoaște, el nu poate să le pătrundă.” (Eclesiastul 8, 17), conchizînd: “Toate lucrurile se zbuciumă mai mult decît poate omul să o spună... căci nimic nu este nou sub soare,” (Eclesiastul 1, 8-9). Venirea lui Hristos însă schimbă această istorie ciclică a lumii. Permanenta reîntoarcere la păcat și moarte care făcea ca timpul să fie desfășurarea “deșertăciunii deșertăciunilor” (Eclesiastul 12, 8) este schimbată de Fiul lui Dumnezeu în perspectiva desăvîrșirii divine. Mîntuirea adusă de Iisus este în acest sens izbăvire, tămăduire, vindecare de dezorînduiala păcatului și deșertăciunea morții. În Hristos istoria lumii dobîndește perspectiva împărăției lui Dumnezeu. Timpul nu mai este mărturia înstrăinării de Dumnezeu ci a reîntoarcerii spre El. Astfel, Iisus este “totul și în toate” (Efeseni 4,6).

Sfîntul Maxim Mărturisitorul spunea că Sfînta Cruce este pecetea întregului univers, adică sensul ultim al creației este sfințirea, înnoirea și îndumnezeirea ei. În această perspectivă fiecare an este o treaptă în urcușul omului și a lumii spre Dumnezeu. Trecerea timpului nu mai are nimic din nostalgia paradisului pierdut, ci este încununată de bucuria prezenței - care devine din ce în ce mai transparentă - lui Dumnezeu în lume. Și istoria este ea însăși văzută ca începutul împărăției lui Dumnezeu. Timpul este deci, în viziunea creștină, dimensiunea ontologică a reînnoirii creației.

Sfîrșitul fiecărui an nu este numai un moment de bilanț, ci și un îndemn în a păși pe o nouă treaptă în urcușul spre Dumnezeu: ceea ce n-ai reușit să faci în anul trecut, trebuie să împlinești în noul an, care astfel devine “an plăcut Domnului” (Luca 4, 19). De aceea, în fiecare biserică ortodoxă la început de an se oficiază un Te-Deum, mulțumind lui Dumnezeu pentru ajutorul primit în anul care a trecut și invocînd harul divin pentru înmulțirea strădaniilor creștine pentru a face din însuși timpul vieții noastre un timp al împărăției lui Dumnezeu. Timpul este o scară către cer, așa cum ne apare la cumpăna dintre ani; fiecare an înseamnă o nouă treaptă în urcușul nostru spre Dumnezeu și în înnoirea ontologică a lumii: “Deci, dacă este cineva în Hristos - spune Sfîntul Apostol Pavel - este făptură nouă; cele vechi au trecut, iată toate s-au făcut noi.” (II Corinteni 5, 17). ■

CAFEAUA DE DIMINEAȚĂ

Sculați, voi, români plugari!

Peste cîteva ore va răsuna la fiecare geam luminat atît de patetica baladă a facerii pîinii, care se numește într-un cuvînt “Plugușor”. Și cum e firesc, descrierea muncilor va începe cu îndemnul:

Sculați, sculați boieri mari,

Sculați, voi, români plugari...

De la bun început, urătorul face deosebire între boier și plugar. Mă opresc la cel de-al doilea îndemn, pe care țăranul român ar trebui să-l ia în serios. E timpul ca în prag de an nou plugarul român și, după el, toți cei care cred în sat - catalizator de viață sănătoasă - să asculte cu atenție fazele producerii pîinii. Poate și boierii care fac pariuri pe agricultură dar n-o practică. Plugușorul se adresează boierilor proprietari de moșii, tot țărani ca stil de viață, cu încrengătură de generații pe care atît de duios o surprinde poetul Ion Pillat, moșierul de la Miorcani - Dorohoi:

“În drumul lor spre zare, îmbătrînira plopii.

Aici sosi pe vremuri bunica-mi Caliopi.

Nerăbdător, bunicul pîndise de la scară

Berlina elegantă prin lanuri de secară.

Pe-atunci nu erau trenuri ca azi, și din berlină

Sări, subțire-o fată în larga crinolină.

....

Ca ieri sosi bunica, și vii acuma tu.

Pe urmele berlinei trăsura ta stătu.

Același drum te-aduse prin lanul de secară

Ca dînsa tragi, în dreptul pridvorului, la scară.”

Acele conace au dispărut secerate de urgia oarbă a istoriei, spre a face loc gospodăriilor colective, distruse la rîndul lor chiar de membri. A rămas pămîntul, părăsit și uitat. Am crezut în industria mare, satul s-a mutat în mahalaua orașului. Cu plugușorul umblau doar țiganii și, oficial, se confecționa cîte un plugușor ad-hoc, compus de vreun rapsod popular, ajutat de vreun activist de la județ, în care se debita:

“Dragi tovarăși, și la anul

Să vă faceți cu toți planul

Să avem model pe liste

Eroi ai muncii socialiste.

Și pe tine, fa Catrină

Vede-te-aș mamă-eroină...”

Să considerăm această pervertire un coșmar, acum cînd e timpul să ne trezim. În cazul în care putregaiul ar fi pătruns în inima stejarului, refugiul ar fi fost în literatură - în privința aceasta primul la care ar fi apelat poporul ar fi fost, desigur, Sadoveanu, despre care Mihail Ralea scrie: “Sadoveanu a prins în opera sa acele categorii de oameni în care caracterul național e cel mai veridic, plin de putere de conservare, dar și de devenire mai mare în durata anilor. Țărănimea și alte categorii patriarhale, mai aproape de natură, au tendințe de conservare mult mai puternice. Mihail Sadoveanu ne-a înfățișat portul lor. Omul acesta fundamental și nealterat trăiește aproape de natură. «Natura» în opera lui Sadoveanu nu e natura plastică, neînsuflețită, picturală, ci natura umană, natura istorizantă, prefăcută și modelată de om și de istorie.”

Din fericire, acest om trăiește ca în rezervație în anumite zone grănicerești, obișnuite cu rezistența. E prezent prin obiceiurile lui ancestrale în alaiurile de iarnă, împreună cu animalele lui prietene: capra, oaia, calul, boul, lupul, ursul. Să cultivăm reminiscențele făcînd prin ele legătura cu pămîntul. Prin alaiul de An-Nou ajungem la cenușăreasa noastră, la agricultură. Poate că ascultînd descrierea plugușorului, de la bădica Traian pînă la colacii cei rumeni, diriguitorii noștri își vor aminti că, totuși, sîntem o țară agricolă, deși acum fără agricultură. Din fericire, satul nostru îmbătrînit cunoaște revirimentul necesar, iar agricultura noastră începe să se elibereze de spaimele colectivizării.

Am fost prin cîteva sate. Se construiește mult. Fostele grajduri prădate tot de săteni prind destinații utile satului. Satul nu are bani lichizi, dar încolo are de toate. La ora aceasta, orașul apelează la rezervele satului. La țară nimeni nu moare de foame. Ce-ar fi fost dacă guvernanții noștri mizau de la început pe agricultură? Nu ajungeam în situația de acum, cînd televiziunea prezintă aspecte din Parlament cu senatori lăfăindu-și grăsimea în pupitre și imediat apare pe micul ecran dezastrul de la vreo crescătorie de porci din Dobrogea, cu sute de porci numai pielea și oasele, iar alături de padocuri stive de porci morți de foame! Și aceasta într-o țară agricolă, în care dl. Văcăroiu ne descîntă cu cifre statistice știute numai de el, că șeptelul zburdă de trai bun.

Zilele trecute am asistat la o scenă edificatoare: mă aflam într-un autobuz gata de plecare spre Iași dintr-un sat nu prea depărtat. O băbuță, care se urcase cu un coș, îi întinde taxatorului, în loc de bani, un ou. “Ia-l, drăguță, e cald, abia ouat, ia-l în loc de gologani!” Țăranul român a recurs la troc și s-a descurcat. Astfel, am aflat în autobuz că unii și-au plătit consumul electric cu carne, alții cu vin; și așa mai departe. Țin minte vorba unui preot de duh: dacă e să moară țara de foame, ultimul moare satul și ultimul din sat, preotul! Deci, manevrați cum vă pricepeți cu macroindustria și lăsați satul să se dezvolte după legile lui.

Aurel LEON

Cele cîntate în plugușor, indiferent că ară tractorul și seceră combina, pîinea tot frumoasă și rumenă iese. Toate... făcăturile sînt azi gunoaie duse de apă, rămîne autenticul. Această zestre trebuie cultivată, bună de predat urmașilor.

Îmi amintesc că atunci cînd a venit prim secretar al județului Suceava regretatul Miu Dobrescu mi-a ascultat sfatul: în loc de zeci de broșuri cu producții suspecte ale rapsozilor populari care nu mai găseau rime la Nicolae, a editat două lucrări de bază, fără moarte. E vorba de albumul lui P. Coarnescu “Mănăstiri din Bucovina” și cartea lui Tancred Bănățeanu, privind folclorul și etnografia Bucovinei. Ambele lucrări stau cu cinste în orice bibliotecă din țară și mai ales din afară, în timp ce broșurelele au devenit scrum în vînt.

Am ținut să-mi ilustrez tableta cu imaginea unei case din Bucovina, luată din albumul lui Tancred Bănățeanu, o casă meșterită din lemn, frumoasă în simplitatea ei și atît de bine întreținută. E altceva decît apartamentul nostru de la al treilea etaj! Spre dînsa au evadat orășenii în aceste zile de odihnă și desfătare. Unei asemenea gospodării în Ardeal i se spune “faină” ori “deșteaptă”. Iar în seara asta, e sigur că:

Gospodăria deșteaptă

Urători așteaptă... ■

CAPETE DE RÎND

Sfîrșit de an. Noapte

Nichita DANILOV

O mulțime de ochi invadează Zidul. Marele Zid Chinezesc. Și mișunau ca melcii. Și însuși Zidul Chinezesc se mișca pe pămînt ca o ființă vie.

Atunci întreabă împăratul Cian Cia Fu: “Cum e posibil ca un zid chinezesc să se miște asemenea unei ființe vii? Și cum e posibil ca pietrele ce alcătuiesc Zidul să fie acoperite de ochi?”

Apoi împăratul mai spuse: “Dacă Zidul se mișcă, oare hotarele țării mele vor rămîne stabile? Ele vor crește și vor descrește asemenea mării cuprinsă de flux și reflux. Se vor strînge în sine și se vor lărgi, aidoma inelelor șarpelui, și atunci țara aceasta nu va fi decît o parte din ceea ce este sau dimpotrivă”.

Ochii mișunau pe Zid asemenea unor melci cu cochilii sunătoare, iar înțeleptul Bo stătea scufundat în tăcere, privind în depărtare crestele albăstrii ale munților acoperite de o ceață sinilie.

Și înțeleptul vorbi abia a doua zi, în timp ce-și beau ceaiul la umbra unei vechi pagode.

“Va veni ziua cînd Zidul se va mișca ca un șarpe uriaș cu o mie de capete. Popoarele lumii vor fi înghițite unul după altul. Orașele vor pieri și Zidul se va întinde pe tot pămîntul”.

În timp ce înțeleptul spunea acestea, ochii de pe Zid căpătară o strălucire ciudată. Sorbindu-și ceaiul și privind în zare, înțeleptul adăugă:

“Și după ce Șarpele va înghiți toate țările și toate popoarele, el va veni și se va gudura ca un cîine la picioarele tale, căci tu vei fi Stăpînul...”

Așternînd aceste rînduri pe hîrtie, stăteam în cumpănă, chinuindu-mă să găsesc un final potrivit povestirii mele. Încercam să dezleg în interiorul meu sensul imaginii Zidului Chinezesc care se adaugă ca un cîine la picioarele împăratului. Imaginea mi se părea forțată. Aplecîndu-mă peste masă, ștersei cuvîntul cîine și-l înlocuii cu melc. Recitii fraza în gînd; care suna acum astfel: “Și după ce Zidul va înghiți toate țările și toate popoarele, el va veni la picioarele tale asemenea unui melc, căci tu vei fi stăpînul”.

Și această metaforă mi s-a părut a fi lipsită de semnificație. Oricum, simțeam că povestirea se înfundase și că nu voi găsi finalul.

Mă pregăteam tocmai să ies afară să iau o gură de aer, cînd deodată sună telefonul. Automat aruncai ochii la ceas: era ora unu și un sfert noaptea. Cu un fior de teamă, mă întrebai în sinea mea: “Oare cine mă caută la ora aceasta atît de tîrzie?”

Plin de precauțiune, ridicai telefonul și-l apropiai de ureche. Din receptor se auzeau niște zgomote stranii: rîsete și fluierături. După un timp întrebai: “Alo, cine-i la telefon?”

Din receptor răzbătu o tuse înăbușită, apoi o voce cu un sunet metalic spuse: “Familia Hasdeu? V-aș ruga cu Bogdan Petriceicu.” Și telefonul se închise.

Ieșii în curte și-mi aprinsei o țigară. În stînga mea, lîngă gard, se profila omul meu de zăpadă. La lumina lunii, fermoarul care-i servea de gură căpătase o expresie sadică. Am strivit țigara de trepte și am intrat în casă.

M-am așezat la masă și mi-am încercat puterile scriind un alt text. Un poem în proză, care suna astfel:

“Și va veni o vreme cînd primarii își vor da foc în piața publică și prefecții vor veni și vor aprinde rugul.

Va veni o vreme cînd președinții își vor pune ștreangul de gît și se vor spînzura la răspîntii de stîlpii semafoarelor ce împodobesc Orașul.

Și vor fi atîția președinți, încît nu le vor ajunge semafoarele și nici stîlpii din țară!”

Terminînd paragraful, mă sculai de la masă și mă apropiai de fereastră. Din curte, omul de zăpadă părea să mă amenințe cu lopata ridicată deasupra creștetului. Mă apropiai din nou de masă, cu gîndul să închid caietul, apoi să sting lumina și să mă culc, urmînd să termin textul dimineața, cînd voi avea mintea odihnită. Îmi strînsei deci hîrtiile, băgîndu-le în sertar, cînd iarăși auzii țîrîitul telefonului. Ridicai receptorul cu aceeași precauție. O voce metalică se auzi ca un huruit venit de pe altă lume:

“Casa Hamlet?”

“Nu, răspunsei răstit. Regele Lear în persoană.”

Un rîs lugubru se auzi din receptor. Enervat, trîntii receptorul în furcă și cum nu aveam somn, scosei din nou caietul din sertar. Concentrîndu-mă, îmi continuai textul. Cu un scris mărunt, dar apăsat, scrisei următoarele rînduri:

“Atunci un Zeu cu fața verde va trece cu pași mari pe străzi purtînd încruntată pe fruntea sa neagră pecetea nebuniei și-n urma lui va alerga o șleahtă de bețivi. Toți îl vor huli, și arătîndu-l cu degetul, vor spune:

- Acesta e Zeul care ne-a dezbinat și ne-a adus la ruină. Să-l prindem și să-l omorîm ca pe un cîine!

Și-l vor vîna ca pe un cîine și pînă la urmă îl vor prinde pe Zeu; îl vor închide într-o cușcă de fier și-l vor plimba din oraș în oraș și din țară în țară, scuipîndu-i fața și împungîndu-i cu țepușele coastele slabe și vinete, din care se vor prelinge pungi cu puroi și cheaguri de sînge.

- Dacă ești Dumnezeul nostru, vor striga, de ce ne-ai adus în pragul nebuniei și ne-ai lăsat pradă deznădejdii?

Iar Dumnezeul lor, închizîndu-și ochii săi morți, se va face din ce în ce mai mic și la sfîrșit, înainte de-a dispare în propria-i substanță, va scoate un urlet îngrozitor, care va zgudui lumea din temelii și va umple sufletele morților cu cenușă.

Și după aceea, va veni un Altul. Frumos și bun, și înalt, și toți îl vor primi ca pe un adevărat Messia.

Va umbla pe străzi în haine de purpură; cu mîinile sale lungi și albe, va binecuvînta mulțimile. Îi va vindeca pe cei orbi și surzi, și schiopi, și ciungi, și pe alții îi va scoate la liman, pentru a-i judeca întregi, după faptele și după sufletul lor, și Acesta va fi Anticristul.”

Încheind textul, am simțit să ies din nou în aer liber. Am închis caietul și m-am ridicat de la masă. Mă pregăteam să deschid ușa, cînd iarăși se auzi telefonul. M-am hotărît să nu răspund și am pășit afară. Plimbîndu-mă în curte, auzeam sunetul lui pe cît de disperat, pe atît de amenințător. Mi-am aprins o țigară și am privit în direcția străzii. În ceață, mogîldeața construită de mine cu cîteva zile înainte, stătea cu receptorul lipit de urechea de cîrpă și părea că ascultă în noapte cu atenție.

Din întuneric, se auzea schelălăitul jalnic al unui cîine. ■

UNGHIUL DE TRAGERE

E la nave va

Val CONDURACHE

E ultima zi a unui an pe care l-am parcurs împreună cu “Monitorul” și dacă ar fi să fac un bilanț nu aș avea prea multe motive să fiu optimist în ce privește viitorul nostru în România, nici viitorul României în Europa. Spre deosebire de alți comentatori, eu nu m-am arătat niciodată sceptic în privința politicii noastre externe. Asta pentru că nu o judec prin conjuncturi și declarații de principiu, ci încerc, după puterile mele, s-o citesc în palimpsest. Spre deosebire de cei care cred că ordinea internațională se stabilește prin tratate secrete și înțelegeri bătute în cuie, eu am convingerea că istoria este cu mult mai fluidă. Înțelegerile se fac doar ca să fie încălcate: părțile își dau asigurări de loialitate ca să cîștige timp și să acționeze pe alte canale decît acelea stabilite prin consens. Sigur că nimeni nu-și permite să trișeze la vedere fără riscul de a-și pierde credibilitatea internațională. Un minim de onoare obligă orice putere politică la respectarea aparențelor. Politica este un joc și oricîtă duplicitate presupune, cu excepția momentelor de criză, cînd se renunță la orice conveniențe, se adaptează la reguli general acceptate.

Am avut grijă, de fiecare dată, să-mi temperez elanul interpretativ, care îi duce pe mulți colegi la scenarii mai mult decît fanteziste. Iar cînd m-am hazardat, la rîndul meu, în construirea unor scenarii, mi-am luat o distanță ironică. După părerea mea, nici măcar partidele din opoziție, prin liderii lor politici, nu dețin nici jumătate din capitalul de informație de care au nevoie pentru înțelegerea situației internaționale și pentru corectarea reacției lor politice în funcție de schimbările de accent care apar. Și dacă puterea are, cu adevărat, un avantaj copleșitor asupra opoziției, acesta constă în monopolul informației de politică internațională. Serviciile secrete externe sînt, toate, la dispoziția partidului de guvernămînt și pînă la un punct este firesc să fie așa. Controlul Parlamentului e o frumoasă utopie, la care nu recurge nici un stat de pe lume. Există o confidențialitate obligatorie a informației și ea nu se poate asigura decît prin executiv. Aici ar fi multe de spus și în primul rînd că într-un stat cu tradiție democratică de-politizarea serviciilor de informații este asigurată într-o mare măsură. La noi, această depolitizare nu a avut cînd să se producă și monopolul informației externe a devenit un capital cu mult mai important decît monopolul televiziunii. Cînd știi dinainte care va fi reacția partenerilor externi la mișcările politice interne, îți poți permite luxul să asociezi la guvernare P.U.N.R., un partid socotit extremist. Ceea ce contează în politica externă e reacția cancelariilor și nu comentariile de presă sau de club. Ori puterea a știut dinainte că protocolul semnat cu P.U.N.R. va fi acceptat în condițiile în care P.U.N.R. va reacționa pozitiv la tratativele purtate între Ministerele de Externe ale României și Ungariei, semn că este dispus la anumite concesii în problema delicată a minorităților.

Am dat un exemplu, poate nu cel mai convingător; după mine, totuși elocvent, pentru a-mi sprijini ipoteza că monopolul informației externe e un sprijin intern mai solid chiar decît concesiile de tip populist. Și aici mă întorc la punctul de unde am plecat: lipsa mea de optimism nu vine din convingerea că în cancelariile lumii România are o imagine proastă. România, ca oricare alt stat, mare sau mic, are doar o imagine, bună de folosit în desenarea tratatelor. Intrarea în Europa nu va fi grea din cauza aliaților P.D.S.R., ci pentru că reforma este aproape blocată. Germania a finanțat masiv restructurarea economică a fostei R.D.G. Comunitatea Europeană nu dispune, realmente, de banii necesarii pentru o reformă radicală în toate fostele țări socialiste, iar o integrare a acestor țări în condițiile de acum, cînd nu sînt îndeplinite standardele minime, obligatorii înlăuntrul Uniunii Europene, ar fi de-a dreptul catastrofală. Nici aici nu-mi pot permite să intru în amănunte. U.E. nu este o comunitate filantropică, ea se sprijină pe cîteva acorduri fundamentale și pe cîteva interese vitale. Simpla voință politică de integrare nu este în cazul nostru (și nici în cazul altor țări din centrul și estul Europei) singura condiție. Mă opresc aici cu tristețea că am irosit un an în promovarea reformei. Europa se îndepărtează de noi, ca o navă purtată mereu către un orizont tot mai îndepărtat.

Dacă mi-aș pierde cu totul orice speranță, aș sări în apă și-aș încerca să prind de unul singur nava. Pentru că mai cred în șansa noastră, îmi permit să visez. De la masa mea de scris vă urez un An Nou (mai) fericit. La mulți ani! ■

Radio Nord-Est 72.44 FM — tel 142446

Retrospectiva emisiunilor

LA ÎNCEPUT A FOST CUVÎNTUL

Astăzi, de la ora 13.30

prima parte

Marți, de la ora 19

partea a doua

La telefonul 142446, Ștefan PAVEL așteaptă să noteze sugestiile Dumneavoastră și să vă spună “LA MULȚI ANI!”

Audierile prezidențiale și consensul tergiversării

“Audierile” care nu sînt altceva decît răspunsuri precise la întrebări precise, ar fi trebuit să aibă un caracter absolut tehnic, cel audiat urmînd să relateze dacă, cînd și împreună cu cine, s-a aflat la un anumit moment, într-un anumit loc; la ce activitate (fapte, acțiuni, declarații etc.) a participat sau a fost martor; ce decizii sau hotărîri au fost luate de către el sau grupul din care făcea parte, în împrejurarea dată (ședință, consiliu, întîlnire etc.); ce decizii a luat, personal sau în înțelegere cu cei din grupul aflat, întîmplător sau nu într-un anumit loc, la un anumit moment, după ce s-a implicat în evenimente și în constituirea nucleului de conducere autointitulat ca atare.

Avînd în vedere că același procedeu trebuia folosit cu toți cei audiați (aceasta fiind în lume singura formă de investigație, la care se mai poate adăuga doar detectorul de minciuni) și că dl. Ion Iliescu a fost, cu voia comisiei, ultimul pe lista celor ascultați, el ar fi trebuit să răspundă și în legătură cu referirile celorlalți la persoana sa, confirmîndu-le sau infirmîndu-le. Nefiindu-i pusă absolut nici o întrebare de acest fel, am putea crede că absolut nici unul din protagoniștii evenimentelor, dintre cei pe care i-am văzut în acele zile, obsesiv, la televizor în grupul deja constituit în jurul lui Ion Iliescu (Roman, Voiculescu, Stănculescu, Brucan, Bîrlădeanu, Militaru, Mărgineanu, Chițac etc.) nu au pronunțat în fața comisiei, atunci cînd au fost audiați, numele lui Iliescu.

Comisia trebuia să știe ce vrea să afle din sumedenia de întrebări pe care ar fi trebuit să le aibă consemnate pe o hartă întocmită de zile, ore și locurile unde s-au petrecut sau se presupune că s-au petrecut activități importante. Un exemplu: în cazul execuției cuplului Ceaușescu nu interesează acum părerea oportunității ei, emisă de dl. Iliescu. Această evaluare aparține istoricilor. Membrii comisiei ar fi trebuit să încerce să afle cînd, în ce loc și cine - nominal - a participat la marea decizie; ce și de cine s-a propus, discutat și hotărît; dacă și în ce documente s-a consemnat hotărîrea, cine a dus-o la îndeplinire etc. În acest caz, ca și în altele, nu este vorba, încă, de culpabilizare, ci de stabilirea exactă a faptelor reale și împrejurărilor concrete.

Dacă comisia și dl. Iliescu, care reprezintă puterea, au convingerea că nu a venit timpul să se spună lucrurilor pe nume, atunci, au obligația să propună o eventuală sistare a investigațiilor pe un termen de cinci, zece sau douăzeci de ani. O astfel de soluție este preferabilă aruncării de praf în ochii poporului român și tergiversării fără rost a unor investigații obstrucționate chiar de investigatori.

Nimic din toate acestea. Am asistat în schimb, în cadrul trîmbițatei audieri a președintelui, mai întîi la o muștruluială a membrilor comisiei aflați pe post de elevi prinși cu lecția neînvățată. Discuția s-a desfășurat apoi după inspirația de moment a interlocutorilor, alunecînd pînă la urmă către subiectele răsdezbătute și căile deja bătătorite de președintele republicii.

Acceptînd în fruntea comisiei un reprezentant al opoziției, majoritatea parlamentară a fost bine inspirată, fiind bine deservită în scopurile ei de a transforma și această activitate într-una de discreditare a opoziției și de aureolare a președintelui Iliescu. Un consens notabil Iliescu - V. Gabrielescu - senator P.N.Ț.C.D. l-a constituit “cazul” ziaristului Stănescu, în privința căruia președintele țării s-a plîns că îl etichetează ca nomenclaturist. Și care - acest Stănescu - nu este decît un fost informator al Securității. “Și noi știm că a fost agent al Securității”, s-a grăbit V. Gabrielescu să-l asigure pe președinte și nu am înțeles care “noi”? Comisia sau opoziția? În ceea ce ne privește, noi românii știm că o treime din populația țării a dat informații Securității și nu înțelegem ce importanță are, pentru comisia respectivă, dacă printre aceste milioane de informatori, este și respectivul.

În schimb, profitînd de evocarea acestui moment din “audieri”, vom încerca să răspundem odată pentru totdeauna unora din lamentările neîntemeiate ale președintelui României. Noțiunea de nomenclaturist nu este o invenție anticomunistă, ci face parte din terminologia de partid, indicînd pe înalții demnitari ai acestuia, fără nici un sens peiorativ. Dacă dl. Iliescu admite că a fost prim-secretar de județ (și nu că “a lucrat”) la Iași așa cum repetă de cinci ani, atunci trebuie să admită că a fost, în sensul documentelor P.C.R., un important nomenclaturist, deoarece după cuplul Ceaușescu, primii secretari de la județe au fost cei mai înalți demnitari, adică nomenclaturiști, ai P.C.R., situați cu mult deasupra membrilor C.C. (luați ca persoane) și membrilor guvernului. Pe de altă parte, alergia sa față de foștii informatori ai Securității pare de asemenea bizară și de neînțeles. Este știut că informatorii stau în slujba Securității, care la rîndul său se află în slujba partidului, și în primul rînd în slujba primilor-secretari de la județe, inclusiv așadar a domnului Iliescu. Ziaristul Stănescu, ca orice alt informator (dacă a fost informator și nu este decît o afirmație neîntemeiată) a fost în serviciul direct al d-lui Iliescu.

Referindu-ne în continuare la “lucrările” televizate ale comisiei și președintelui și urmînd succesiunea afirmațiilor deosebit de importante ale protagoniștilor, ne exprimăm regretul că un senator al celui mai important partid de opoziție, funcție mult rîvnită fără speranțe de multe milioane de membri și simpatizanți ai P.N.Ț.C.D., nu a știut într-o asemenea ocazie nesperată, în fața milioanelor de telespectatori, la o oră de vîrf, să dea un răspuns lămuritor pentru aceștia, la acuzația răsrepetată a lui Ion Iliescu, adusă opoziției, că a refuzat să “pună umărul” într-un guvern de coaliție. Răspunsul pe care îl propunem a fi reținut în așteptarea unei alte ocazii unice pentru informarea corectă a poporului român este acela că: O coaliție P.D.S.R. (și sateliții) - C.D.R. ar fi însemnat renunțarea de către una din părți la programul său, care este diametral opus programului celeilalte părți. Ori dl. Iliescu și colegii săi nu și-au exprimat niciodată intenția de a-și însuși prevederile programului de guvernare C.D.R. printre care lichidarea structurilor procomuniste, aplicarea punctului 8 din Proclamația de la Timișoara, referendum pentru stabilirea formei de stat, reducerea drastică a preponderenței proprietății de stat etc. Dacă dl. Iliescu presupune că opoziția ar trebui să renunțe la programul său, atunci trebuie să spun clar că dorește lichidarea acesteia și realizarea partidului unic de sorginte P.D.S.R.

În sfîrșit o știre stupefiantă. În acest cadru, senatorul opoziției V. Gabrielescu, ieșind din contextul audierilor, a anunțat că opoziția va susține candidatura d-lui Iliescu, “cel mai inteligent politician al țării”. Nu este vorba de nici o interpretare ci de afirmația pe șleau a lui V. Gabrielescu.

Dacă cei aflați în fruntea C.D.R. nu se vor disocia energic, la o oră de vîrf, de această declarație, și nu vor renunța fără regrete la serviciile lui V. Gabrielescu, cei peste 6-7 milioane de semeni ai noștri care formează realmente opoziția vor fi iremediabil dezamăgiți și îndreptățiți să întoarcă spatele aleșilor lor.

Col. [illegible] Marin
PÂR[illegible]SCU

VÎNZĂRI

[illegible] VODCA 36°, 42° ROM EXTRA VINURI [illegible] 9,00-13,00; 14,00-18,00; sîmbătă 9,00-13,00.

Vînd SC RESTAURANT HORA SRL.
Informaţii Berăria Bucşinescu.

MIKE BREUGER CO.SRL str. Gîndu 6A (500m de la Agenţia Tarom, în spate); VINDE EN GROS dulciuri, napolitane, biscuiţi, drops, ciocolată, bomboane, ţigări, cosmetice, cafea, chewing gum, băuturi, zilnic, între orele 9,00-18,00. Vă aşteptăm.

UNIVERSAL RX
oferă din stoc:
DISCHETE
3M
şi foi adezive pentru notiţe
POST IT
Vă aşteptăm zilnic la sediul nostru din str. G. Ureche nr. 3.
Tel./fax 112058.

Vînd palton damă din stofă (lînă 100%) cu guler blană nurcă, nou, mărimea 48-50, culoare bej. Preţ 250.000 lei.
Telefon 112102, orele 8,00-14,00, 142363 orele 16,00-20,00.

■ **NON-STOP. Vînd mortar M 10 T, var pastă vechi, unelte şi scule pescuit. Şos. Bucium-Tomeşti, lîngă serele Vlădiceni. (5854)**

■ **Vînd robot bucătărie "Elektrik Kitchen Machine", storcător fructe, carne, cafea, mixer, 120.000 lei. Tel. 122207. (780506)**

■ **Vînd mixer multifuncţional: maioneză, frişcă, aluaturi groase, tocător, cafea; absolut nou, 40.000 lei. Tel. 122207. (780505)**

■ **Vînd dolari SUA. Telefon 137595. (783133)**

■ Vînd palton astrahan, mărimea [illegible]-48 şi cojoc damă, mărimea 46-[illegible] Telefon 138094. (5991)

■ Vînd vin alb Ottonel şi roşu fragă, negociabil. Telefon 111744. (783070)

■ Vînd haină nutrie neagră, 3/4 nouă şi cojoc bărbătesc, import, nr. 46-48, calitate excepţională, preţ negociabil. Telefon 144970, orele 8,00-13,00 şi 18,00-21,00. (783078)

■ Vînd pisicuţă birmaneză, exemplar foarte reuşit, preţ negociabil. Telefon 145085. (783077)

AUTO MOTO

Vînd huse interioare de maşină. Preţ negociabil.
Telefon 164248, după ora 19,00

■ Vînd semicursieră Austria. Preţ convenabil. Telefon 161496. (783062)

■ **Vînd urgent Dacia 1300 în perfectă stare, cu multiple piese noi: planetare, amortizare, bielete, pivoţi etc. Telefon 134725. (783122)**

■ **Vînd Dacia, 0 km, bleumarin, nematelizat, fabricaţie 27.XII.1994, cauciucuri străine, comandă. Telefon 211365. (783128)**

ELECTRONICE

■ Vînd TV color, cu telecomandă, marca "Siemens" şi "I.T.T". Calitate. Preţ 350.000 lei. Telefon 174854. (780794)

■ Vînd TV color, cu telecomandă "Phillips" şi "Grundig", tuburi excepţionale, preţ 350.000 lei. Telefon 173757. (780793)

CASE - TERENURI

Vînd casă 3 camere, cu dependinţe, pe Valea Tarcăului, sat Brateş, zonă superbă, 35 km. de Piatra Neamţ. Telefon 033/627269.

■ **Vînd apartament cu o cameră, confort I, în Alexandru cel Bun (parchet, gaz metan, balcon închis). Telefon 165556. Preţ negociabil, 6 milioane lei. (5841)**

■ **Vînd teren 400 mp şi garaj beton armat 6,60x3,30 cu racord electric 380 V, posibilităţi apă, canal, gaze. Avantajos, negociabil. Telefon 162159. (783102)**

■ Vînd (schimb) apartament 2 camere, Gară, cu casă. Telefon 117550, 144158, după ora 16,00. (780761)

■ Vînd apartament 3 camere, decomandat, cu două băi, gresie, faianţă, parchet stejar. Telefon 164056. (783111)

CUMPĂRĂRI

■ Cumpăr certificate de proprietate, [illegible] mari, preţ negociabil. Telefon 153588. (780195)

[illegible] 116998. (783069)

ÎNCHIRIERI

Primesc în spaţiu gratuit sau o mică recompensă o doamnă între 53-58 ani, serioasă, bună gospodină, fără obligaţii familiare. Aceasta pentru a îngriji un bărbat în vîrstă care este singur şi suferind. Relaţii la telefon 137212.

Caut să închiriez (sau alte forme de asociere) **spaţiu comercial de 150 - 200 mp** în zonă centrală sau zonă cu vad comercial. Telefon **142872,** după ora 18,00.

DECESE

Îndureraţi, copiii anunţă încetarea din viaţă după o lungă şi grea suferinţă a mamei lor
GHINIEI ANETA
58 ani. Înhumarea, marţi, 3.01.1995, ora 13,00, la cimitirul din sat Valea Adîncă. Îţi vom păstra o veşnică şi pioasă amintire.

■ **Cînd colindătorii vesteau la fereastră naşterea Domnului, a plecat să se odihnească în lumea umbrelor, după 92 de ani de viaţă, bunul nostru drag, DUMITRU IŞOVEANU. Mulţumim celor care ne-au ajutat în aceste clipe grele. Odihneşte-te în pace şi iartă-i pe cei pe care, în mărinimia ta, poate i-ai iertat demult. (783130)**

■ **Mama, fraţii şi surorile anunţă cu nemărginită durere decesul prea timpuriu al celui care a fost un bun fiu şi frate, GHERMAN MARIAN, din satul Lunca-Prut, comuna Trifeşti. Înmormîntarea va avea loc, sîmbătă, 31 decembrie 1994, la cimitirul din Dancu. Vei rămîne veşnic în amintirea noastră.**

■ **Locatarii din strada Parcului nr.2, bl. D2, sc.A, anunţă cu durere în suflet încetarea din viaţă a celei care a fost o foarte bună vecină MARIA FECIORU. Înmormîntarea va avea loc sîmbătă, 31 decembrie 1994, ora 10, la cimitirul Eternitate. Dumnezeu să o ierte şi condoleanţe familiei îndoliate.**

■ **Familia Ion Ungureanu anunţă cu durere decesul bunului lor tată, socru şi bunic, VASILE BALAUR, 87 ani, din satul Epureni, comuna Movileni. Înmormîntarea va avea loc duminică, 1 ianuarie 1995, ora 12,00, la cimitirul din satul Epureni. Dumnezeu să-l odihnească în pace!**

CONDOLEANŢE

Sîntem profund îndureraţi de pierderea celui mai sincer şi drag prieten, ing.
CONSTANTIN MĂGUREANU.
Vom fi mereu alături de familia ta.
Familia STANCU.

Colectivul Camerei de Comerţ şi Industrie Iaşi transmite sincere condoleanţe familiei Adrian şi Gabriela Măgureanu în aceste clipe grele, cînd se despart de tatăl lor.

■ **Colectivul Cooperativei Prestaţiunea transmite sincere condoleanţe familiei Gavrilaş Constantin pentru pierderea tatălui.**

■ **Colectivul clasei a VIII-a D, de la Liceul Naţional, este alături de doamna dirigintă Benţa Valerica, în aceste momente de adîncă tristeţe şi-i transmite sincere condoleanţe. (5995)**

■ **Elevii clasei a VIII-a A, Liceul "C. Negruzzi", sînt alături de doamna dirigintă Mihaela Cianga la greaua încercare prin care trece prin pierderea tragică a tatălui şi îi transmit sincere condoleanţe. (783125)**

■ **Colectivul de cadre didactice şi secretariat din Liceul Economic nr. 1 este alături de prof. Hilote Elena în aceste momente de mare tristeţe. Sincere condoleanţe familiei îndoliate. (783126)**

■ **Familia preot Lehaci este alături de familia profesor Cianga în aceste clipe grele în urma morţii fulgerătoare a distinsului profesor, CIANGA GHEORGHE. Sincere condoleanţe! (783076)**

■ **Locatarii scării B din blocul D3, Alexandru cel Bun nr. 40 - PT 8 - Regie, transmit sincere condoleanţe familiei Prundeanu Dumitru pentru decesul tatălui. Dumnezeu să-l ierte! (783075)**

■ **Promoţiile 1973 şi 1975 ale Liceului Industrial pentru Construcţii de Maşini (Lic. ind. nr.1) aduc un ultim omagiu eminentului profesor şi distinsului om care a fost CONSTANTIN MĂGUREANU şi transmit familiei sincere condoleanţe. (783140)**

■ **Familia [illegible] de [illegible] pro[illegible] îngri[illegible] ocazi[illegible] fericit, [illegible] mulţi ani!" (5988)**

OFERTE SERVICII

INTERFON
de
ACCES
cu
CARTELĂ
marca ELECTRA.
Produs de calitate, robust şi fiabil, garantează siguranţa şi liniştea scării blocului dumneavoastră!
Pentru contracte de instalare şi service, sunaţi la: 032/126276.
SC ELECTRA SRL
Şos. Nicolina 919, tr.II, parter.
ASIGURAŢI-VĂ LINIŞTEA

M.V.D.
FIRMĂ SPECIALIZATĂ ÎN CONSULTING
ASIGURĂ
■ constituirea S.C. cu capital românesc şi mixt (SRL, SNC, SA) în regim de urgenţă; înregistrarea la Administraţia Financiară, cod fiscal; ■ obţinerea avizului de funcţionare de la Primăria Iaşi; ■ constituire (înregistrare) filiale; ■ acte adiţionale, menţiuni (lărgirea obiectului de activitate, asocieri, retrageri, cesiuni, majorări capital, puncte de lucru, radieri, dizolvări societăţi).
Hotel "UNIREA", camera 107. Telefon **212299,** orele 10,00-20,00.

SERVICII MEDICALE MOBILE
(asistenţă medicală la domiciliu; consultaţii medicale; prescriere de reţete în regim compensat; recomandări şi investigaţii paraclinice; tratament de urgenţă; asigurarea transportului şi internării în caz de necesitate)
Sunaţi la telefon 113130/569,
zilnic, între orele 7,00-23,00.
"CORPO-SAN" vă ajută!

Doamnele LENUŢA, NELI şi RICA care au lucrat la "Casa de Modă" invită stimatele doamne la salonul de coafură - manichiură, care s-a deschis la hotel "Traian", camera 129, etaj 1, telefon 143330.

■ **PROFAMILIA, orice analiză de laborator. Tel. 230431.**

■ **S.C. INTERMARKET S.R.L., prin magazinul KODAK, execută filmări video şi orice servicii foto. Telefon 114210.**

■ **Reparaţii tapiţerie la domiciliu. Telefon 146023. (5797)**

■ **Doctor primar ofer consultaţii la domiciliul copilului. Telefon 161702. (5817)**

■ **Execut schiţe pentru autorizaţii de construcţii, pentru avize PSI şi pentru Notariat. Telefon 138768.**

■ **Angajez femeie internă pentru îngrijire copil, 5 ani. Telefon 143039, 134384. (783127)**

LOCURI DE MUNCĂ

SOCIETATE COMERCIALĂ
angajează
● un merceolog cu experienţă în domeniul alimentar
● vînzători, specializaţi pentru desfacere produse şi preparate din carne.
Selecţia va avea loc pe data de **5.01.1995,** ora 15,00, la sediul societăţii în Iaşi, B-dul Al. cel Bun, bl. H7 (lîngă piaţa Alex. Cel Bun).

[illegible] 9,00 - 11,30 (783087)

■ S.C. [illegible] angajez [illegible] Telefon 127311, între orele 17,00-21,00. (5959)

FELICITĂRI

LA MULŢI ANI!

Pe 1 ianuarie dragul nostru COSTACHE IORDACHE îşi sărbătoreşte ziua de naştere. Soţia VIORICA, copiii, nepoţii, cuscrii îi urează în noul an sănătate şi tradiţionalul LA MULŢI ANI!

■ **De la Tătuţu pentru Mămiţa lui, fericire, un an nou bun, şi "La mulţi ani!" (783132)**

■ **S.C. MOLDOVA TRICOTAJE S.A. Iaşi urează tuturor salariaţilor şi colaboratorilor sărbători fericite, un An Nou plin de bucurii şi succese. La mulţi ani!**

■ **Chiar dacă viaţa nu este chiar aşa cum o doreşti, chiar dacă cei pe care îi iubeşti te supără, iartă şi uită, zîmbeşte şi fii fericită. Pentru Nina Andriescu la împlinirea vîrstei de 70 ani, un sincer "La mulţi ani!" Din partea fiicei, nepoţilor şi strănepotului. (5989)**

■ **Acum, la cumpăna dintre ani, Veronica urează din suflet multă sănătate, mult succes şi multe bucurii doamnei Atasiei Nuţi odată cu urarea "La mulţi ani!" (783135)**

■ **Veronica H. transmite întregului colectiv de conducere al S.C. MOLDOVA TRICOTAJE acum la cumpăna dintre ani, multă sănătate şi marea urare "La mulţi ani 1995".**

■ **Acum la cumpăna dintre ani, Veronica transmite doamnei Mihăilă Dorica multă sănătate, un an plin numai de succese şi totodată marea urare "La mulţi ani 1995".**

■ **Domnului Vasile Gachi, de ziua onomastică, la mulţi ani, sănătate, satisfacţii şi bucurii îi urează colegii de serviciu.**

■ **Domnului Dan Aldea, care, odată cu sosirea anului nou, sărbătoreşte şi ziua de naştere, noroc şi la mulţi ani din partea colegilor de serviciu.**

■ **Domnului Vasile Voinescu, cu ocazia sărbătoririi zilei numelui şi a anului nou, cele mai sincere felicitări şi urări îi adresează, din toată inima, soţia - Angelica, fiul - Bogdan şi fiica - Roxana. "La mulţi ani!"**

PIERDERI

■ Pierdut cocker spaniel negru. Telefon 136541. Ofer recompensă.

■ Pierdut carnet de sănătate pe numele Boisteanu Alexandrina-Veronica. Îl declar nul. (783129)

■ **Familia (persoana) care a cumpărat din Piaţa Dimitrov (Independenţei), în ziua de 19 sau 20 decembrie un pekinez pufos de culoare bej (maro) cu alb, cu o cureluşă roşie la gît, este rugată să ne contacteze la numărul de telefon 152370, 112567. Precizăm că pekinezul urmează un tratament lunar strict şi este foarte urgent. Oferim recompensă şi celor ce pot oferi relaţii sigure. Mulţumim anticipat.**

DIVERSE

CONSILIUL NAŢIONAL AL ÎNTREPRINDERILOR PRIVATE MICI ŞI MIJLOCII DIN ROMÂNIA - Filiala Iaşi
Vă informăm că sîntem în contact cu **CENTRO ESTERO - CAMERE COMMERCIO PIEMONTESE TORINO** care, printre alte activităţi editează un buletin care se numeşte *"Richieste & Offerte DAL MONDO"* şi care publică oportunităţi de afaceri din întreaga lume. Avînd în vedere că buletinul are un tiraj de 50.000 exemplare adresate întreprinzătorilor italieni, considerăm că aceasta este o ocazie deosebită pe care o putem folosi pentru mediatizarea oportunităţilor de afaceri româneşti. Pe toţi cei interesaţi ca anunţurile lor să fie publicate **GRATUIT** în acest buletin îi aşteptăm pentru înscrieri şi alte informaţii la sediul nostru din str. Florilor nr. 2, sau la tel. 112026, zilnic, între orele 9,00-17,00.

Doriţi să cîştigaţi bani după orele de serviciu?
Veţi afla cum, dacă expediaţi acest talon şi adresa dvs. la: *"Idei de afaceri"* - Fast Business, OP 54, CP 46, Bucureşti. (M6)

Farmacia SALVIA din str. Cuza Vodă nr. 1, telefon 210340 anunţă următorul program:
31.12.1994
orele 8,00-16,00
1.01.1995
orele 9,00-14,00

■ **S.C. PAIZANO S.R.L. anunţă cumpărătorii că practică un adaos comercial de 500% începînd cu data de 31 decembrie 1994. (783138)**

VREMEA

[illegible] cele minime între - 5 şi -2 [illegible]
[illegible]tina Mariana DASCĂLU -
[illegible]ere a Vremii - Bacău

TVR BUCUREŞTI

TVR 1 - programul pentru zilele de 31 decembrie, 1 şi 2 ianuarie îl puteţi citi în pagina 8A sau Monitorul TV.

MARŢI, 3 ianuarie 1995 7,00 TVM. Telematinal ■ 8,30 La prima oră ■ 9,15 Film serial: Santa Barbara (SUA) ■ 10,00 Actualităţi ■ 10,05 Ecran de vacanţă: Tom şi Jerry (9) ■ 10,50 Video-clipuri ■ 10,55 Cinematograful de artă (r): Un spion la Odesa (Polonia, 1989). Regia Juliusz Machulski ■ 12,40 Desene animate: Maidanian (r) ■ 13,10 1001 audiţii. Integrala capadoperelor (episodul CLXCI). Realizator Iosif Sava ■ 14,00 Actualităţi ■ 14,10 TVR Iaşi. Est Meridian ■ 15,05 TVR Cluj-Napoca: Actualitatea transilvană; Rubrică în limba maghiară: Un an în patruzeci şi cinci de minute; Selecţiuni din programele anului 1994. Realizator Pakai Eniko ■ 16,00 Actualităţi ■ 16,10 Fii tu însuţi. Vedete la 20 de ani (II). Emisiune de Alina Nicolae şi Ionuţ Mărgărit ■ 17,00 Convieţuiri. La cumpăna dintre ani (II). Participă personalităţi de seamă ale minorităţilor naţionale ce fac scurte retrospective ale activităţii uniunilor etnice; Momente artistice susţinute de formaţii şi solişti reprezentativi ai acestora. Director imagine Claudiu Slavu; scenografia Virgil Popa. Regia TV Nicolae Mecalin. Realizator Ovidiu Drăgănescu ■ 18,00 Totul despre muzică. Concurs care vă propune o inedită abordare a istoriei muzicii (secţiunea operă-balet). Redactor Doina Nicolae ■ 18,30 Desene animate: Legenda lui Zorro ■ 19,00 Clio. Vetre de romanitate: Apulum - Alba Iulia. Redactor Horia Vasiloni ■ 19,30 Film serial pentru tineret: Fata şi băieţii (Franţa) ■ 20,00 Actualităţi. Buletin meteo. Sport ■ 20,40 Publicitate ■ 20,45 Telecinemateca: Evenimentul cel mai important după ce a păşit omul pe lună (Franţa, 1973). Cu: Catherine Deneuve, Marcello Mastroiani. Regia Jacques Demy ■ 22,30 Reflector. Pîine cu gust de... corupţie! Emisiune de Florin Mihalache ■ 23,00 Music-box. Emisiune realizată cu participarea Teatrului "Ţăndărică". Regia artistică Dan Manoliu ■ 23,35 Actualităţi ■ 23,50 Farmecul muzicii. Îşi dau concursul: Eugenia Moldoveanu, Maria Slătinaru-Nistor, Silvia Voinea, Angela Burlacu-Gheorghiu, Florenţa Marinescu, Ruxandra Donose, Gabriela Drăguşin, Daniela Vlădescu, Bianca Ionescu, Nicolae Herlea, Ionel Voineag, Constantin Gabor, Florin Diaconescu, Dorin Teodorescu, Florin Georgescu, Sever Barnea, Nicolae Simulescu, corul şi baletul Operei Naţionale din Bucureşti. Conducerea muzicală Cornel Popescu. Regia artistică Doina Anastasiu. Realizator Marga Huss-Crăciun ■ 0,40 Închiderea programului.

TVR 2 - programul pentru zilele de 31 decembrie, 1 şi 2 ianuarie îl puteţi citi în pagina 8A sau Monitorul TV.

MARŢI, 3 ianuarie 1995 7,00 La prima oră; Ştiri; Buletin meteo; Autograf muzical; Gimnastica de dimineaţă; Informaţii utile; Sfatul medicului; Cronica şoselei; Întîlnirea de la ora 8; Trei minute pentru sport; Unde mergem?; Desene animate: Kissyfur; Presa pe diagonală ■ 9,15 Ora de muzică. P.I. Ceaikovski - Simfonia a VI-a "Patetica", cu Orchestra Filarmonicii "George Enescu", dirijor Cristian Mandeal. Redactor Beatrice Lupu ■ 10,00 Telejurnal Worldnet ■ 10,30 Sunetul oraşului. Documentar (CFI). Redactor Irina Stănescu ■ 11,30 Desene animate ■ 12,00 Video-clipuri ■ 12,10 Teatru tv (r): Scapino. Versiune scenică de Alexandru Dabija, după "Vicleniile lui Scapin" de J.B.P. Molière. În distribuţie: Horaţiu Mălăele, Mircea Constantinescu, Valentin Teodosiu, George Alexandru, Valeriu Preda, Mircea Jida, Victoria Cociaş, Anca Bejenaru, Camelia Zorlescu. Scenografia Sică Rusescu; director de imagine Beatrice Drugă; regia de montaj Emilia Andreescu. Direcţia de scenă Alexandru Dabija. Regia tv Domniţa Munteanu ■ 14,00 Actualităţi ■ 14,10 Ecran de vacanţă: Tom şi Jerry (10) ■ 14,55 În lumea basmelor. Făt-Frumos cu moţ în frunte. În rolul principal Mihai Gruia Sandu. Imaginea Traian Popescu. Redactor Cristina Nistor. Regia artistică Radu Popovici ■ 16,00 Desene animate: Cocotte Minute (CFI) ■ 16,30 Film serial: Fiicele doctorului (Brazilia). Episodul 13 ■ 17,00 Măseaua de minte. Emisiune de educaţie pentru tineri. Codul bunelor maniere de sărbători. Emisiune de: Adelina Şuvagău şi Adrian Titieni ■ 17,40 Film serial: Mala mujer. Episodul 123 ■ 18,30 23 de milioane. Dacă producţie nu e, nimic nu e... Emisiune de Ciprian Enache şi Ionel Cristea ■ 20,00 Actualităţi ■ 20,40 Ritmuri muzicale, cu: Sacha Distel şi formaţia sa (CFI). Redactor Cicerone Grigorescu ■ 21,00 TVM. Mesager ■ 21,30 Între da şi nu. "Coşul zilnic" sau nivelul de trai din perspectivă guvernamentală. Convorbire cu Mircea Coşea, ministru secretar de Stat. Emisiune de Irina Lucia şi Emanuel Isopescu ■ 22,00 TV 5 Europe. Telejurnal în limba franceză ■ 22,30 Credo. Sensurile simbolice ale Sfintei Liturghii şi muzica sacră. Participă corala "Nicolae Lungu" a Patriarhiei Române. Înregistrare de la biserica "Visarion" din Bucureşti. Realizator Paula Zah ■ 23,55 Eurogol. Emisiune de actualitate fotbalistică internaţională. Redactori: Emil Grădinescu şi Cosmin Băleanu ■ 0,40 Închiderea programului.

TV SATELIT

RTL

SÎMBĂTĂ, 31 decembrie 6,20 Scooby Doo ■ 6,45 Pinocchio ■ 7,10 Prinţesa Lilla şi Smoggies ■ 7,40 Familia Jetson (ultimul episod) ■ 8,05 Camp Candy ■ 8,30 Teenage Mutant Hero Turtles ■ 8,55 Droopy, detectivul (ultimul episod) ■ 9,20 Toby, terrierul (ultimul episod) ■ 9,50 Captain Planet ■ 10,15 X-Men ■ 10,35 Power Rangers: "Invincibilul" (partea I) ■ 11,00 Disney & Co: "Classic Cartoon"; "Cometul magic"; "Sirena Ariell"; "Călătorie de descoperire"; "Bio-Top"; "Goofy şi Max"; "Jocul norocului" ■ 12,30 Eerie, Indiana ■ 12,55 Toţi o iubesc pe Julia: "Peţitul" ■ 13,25 Cine e şeful aici?: "Nimic fără transpiraţie" ■ 14,00 Prinţul din Bel Air: "Tatăl anului" ■ 14,30 Casa plină: "Un an nou fericit" ■ 15,05 O familie puternică: "Nou cuplu pe scenă" ■ 15,35 O familie teribil de amabilă: "Cînd m-am retras" ■ 16,10 "Louis şi varza extraterestră" - comedie, Franţa, 1981, cu Louis de Funès, Jean Carmet. Regia Jean Girault ■ 18,00 Răul meu prieten Fred - comedie în premieră, SUA, 1990. Cu: Phoebe Cates, Rik Macall. Regia Ate de Jong ■ 19,45 RTL - actualităţi. Ştiri, sport, meteo ■ 20,10 Mini Playback Show. Marijke Amado prezintă tinere staruri ■ 21,15 Nunta de vis. Show-ul nunţii romantice, prezentat de Linda de Mol ■ 23,00 Poftim?! - cu Geert Müller-Gerbes [illegible] Sîmbătă noaptea în RTL. Invitaţi: [illegible] Gottschalk, Thomas Koschwitz, Hans Meiser ■ 2,00 RTL - show de noapte cu Thomas Koschwitz ■ 3,00 Chippendales [illegible] Film erotic, SUA, 1987. Cu: Judie Landers, Chippendales. Regia [illegible] ■ 4,15 Canibalele în Avocado [illegible] Comedie, SUA, 1983. Cu: Shannon Tweed, Adrienne Barbeau. Regia J.D. [illegible] ■ 5,30 Tracey Ullman Show ■ 6,05 Serial de desene animate.

DUMINICĂ, 1 ianuarie 6,30 Filme de desene animate ■ 6,50 Scooby Doo ■ 7,15 Winspektor ■ 7,40 X-Men ■ 8,00 Disney & Co.: "Classic Cartoon"; "Cornetul magic"; "Sirena Ariell"; "Călătorie de descoperire"; "Bio-Top"; "Goofy şi Max"; "Jocul norocului" (r) ■ 9,20 Tom & Jerry Kids ■ 10,05 Biker Mice From Mars ■ 10,30 Povestiri din mormînt ■ 10,55 Bună dimineaţa, duminică! Invitatul zilei: Tim Tappert (jongleur) ■ 11,00 Disney Team: "Aladdin"; "Isprăvi geniale", "Secretul de la Lost Creek"; "Catedrala încîlcelii"; "Bubbles"; "Bonkers"; "Quiz" ■ 12,30 Petrecerea fantomelor - Familia Frankestein. Comedie, SUA, 1966. Cu: Fred Gwynne, Yvonne de Carlo. Regia Earl Bellamy ■ 14,10 Pacific 214: "Între teorie şi practică" ■ 15,00 Minunea tenisului: "Probleme financiare" ■ 15,30 Reportaj Disney, cu Thomas Gottschalk. Film Disney: "Emil şi detectivii". Film pentru copii, SUA, 1963. Cu: Walter Slezak, Heinz Schubert. Regia Peter Tewksbury ■ 17,45 Prietenul meu Bud. Cei doi în drum spre iad. Comedie de acţiune, Italia, 1973. Cu: Bud Spencer, Terence Hill. Regia Giuseppe Colizzi ■ 19,45 RTL - actualităţi ■ 20,10 Show de vacanţă cu Rudi. Curiozităţi, gaguri şi scheciuri. Realizator şi prezentator Rudi Carrell ■ 21,15 Hook. Poveste fantastică în premieră, SUA, 1991. Cu: Dustin Hoffman, Robin Williams. Regia: Steven Spielberg ■ 0,05 American Fighter V. Film de acţiune SUA, 1991. Cu David Bradley, Lee Reyes. Regia Bobby Leonard ■ 1,55 În capcană. Film de acţiune, SUA, 1973. Cu: James Brolin, Susan Clark. Regia Frank de Fallita ■ 3,30 American Fighter V (r) ■ 5,15 Hans Meiser (r) ■ 6,00 Exploziv magazin (r).

LUNI, 2 ianuarie 6,30 RTL - actualităţi ■ 6,35 Flintstone (serial de desene animate, SUA, 1972): "Iceman" ■ 7,00 RTL - actualităţi ■ 7,10 Universul minunat: Captain America (serial de desene animate, SUA, 1968): "Zemo şi maestrul răului" ■ 7,30 RTL - actualităţi ■ 7,35 Omul-păianjen 5000 (ultimul episod) ■ 8,00 Punkt 7 ■ 8,30 RTL - actualităţi ■ 8,35 Power Rangers (serial de acţiune, SUA, 1993/1994) ■ 9,00 RTL - actualităţi ■ 9,05 Flintstone (r) ■ 9,30 RTL - actualităţi ■ 9,35 Lucky Luke (serial de desene animate, SUA/Franţa, 1983/1984) ■ 10,00 RTL - actualităţi ■ 10,05 Kojak: "Moş Crăciun pe o cale greşită" ■ 11,00 Bogat şi frumos ■ 11,30 Timpul dorului ■ 12,00 Premiul este fierbinte ■ 12,30 Duel familial ■ 13,00 RTL - jurnal de prînz ■ 13,30 Springfield Story ■ 14,15 California Clan ■ 15,10 Pasiunea ei e crima: "Un necrolog cu urmări" ■ 16,00 Ilona Christen (r) ■ 17,00 Hans Meiser: "Artişti de senzaţie" (r) ■ 18,00 Jeopardy! ■ 18,30 Printre noi ■ 19,00 Bogat şi frumos (r) ■ 19,30 Exploziv-telegraf. Boulevard-News, prezentat de Frauke Ludowig ■ 19,45 RTL - actualităţi. Ştiri, sport, meteo ■ 20,10 Timpuri bune, timpuri rele ■ 21,15 Semnal de alarmă. Moderator Hans Meiser ■ 22,15 Sonntag & Partner: "Afaceri duble" ■ 23,15 EXTRA-RTL Magazin. Moderator Birgit Schrowange ■ 0,00 10 înainte de 11. Magazin cultural ■ 0,30 Gottschalk. Late Night Show, cu Thomas Gottschalk ■ 1,00 RTL - jurnal de noapte, cu Heiner Bremer ■ 1,30 RTL - show de noapte, cu Thomas Koschwitz ■ 2,30 Kojak (r) ■ 4,15 Ilona Christen (r) ■ 5,10 Hans Meiser (r) ■ 6,00 Exploziv magazin (r).

PRO 7

SÎMBĂTĂ, 31 decembrie 6,55 Desene animate ■ 9,05 Inspectorul Gadget (d.a.) ■ 9,50 Dennis (d.a.) ■ 11,05 Taz Mania (d.a.) ■ 13,10 Batman (s) ■ 14,05 Parker Lewis (s.co. SUA '90) ■ 14,30 La Academia Hoover (co. SUA '84) cu J. Nelson, J. Lee ■ 16,20 Dincolo de luna strălucitoare (f. SF. SUA 1988) ■ 17,45 Patrula cerului (co. SUA '89) cu R. Rose, C. Timbrook ■ 19,20 Ilona şi Kurti (co. Germania/Austria 1991) cu E. Eschke ■ 21,15 Airplane (co. SUA '82, p. II) ■ 22,55 Cannes. Anii '90 ■ 0,55 Get Crazy (co. SUA 1983) ■ 2,20 Războiul lumilor (s/r) ■ 3,10 Ucide, Alex, ucide (f.a. Grecia 1982) ■ 4,40 Patrula cerului (co/r) ■ 6,00 Dynasty (s/r) ■ 6,45 Inspectorul Gadget (d.a./r).

DUMINICĂ, 1 ianuarie 7,15 Desene animate ■ 9,45 Inspectorul Gadget (d.a) ■ 10,05 Charlie Brown (d.a.) ■ 11,00 Bugs Bunny (d.a.) ■ 12,15 Fred şi Barney (d.a.) ■ 13,15 Jeannie spiriduşa (s) 13,45 Flipper (s) ■ 14,35 Emmeran ■ 14,45 Robin Hood (f. Anglia, 1967) ■ 16,30 Richard Inimă de Leu (f.a. SUA, 1967) cu E. Stoltz ■ 18,15 Earth Force (f.a. SUA, 1990) ■ 20,00 Superman (s) ■ 21,15 Analiză finală (f.p. SUA, 1992) cu Richard Gere, Kim Basinger ■ 23,30 Palm Beach Duo (s) ■ 0,20 Angel Town (f.a. SUA, 1990) ■ 2,05 2 contra 2 (talkshow) ■ 2,30 Misterele (f. Olanda, 1979) ■ 4,20 Jeannie spiriduşa (s/r) ■ 5,00 Flipper (s/r) ■ 6,55 Reluări seriale.

LUNI, 2 ianuarie 7,30 Desene animate ■ 8,45 Flipper (s) ■ 9,15 Familia Walton ■ 10,10 Mica noastră fermă (s/r) ■ 11,05 Dincolo de luna strălucitoare (f/r) ■ 12,40 Compania a treia (s/r) ■ 13,10 O agentă inimoasă (s.p.) ■ 14,00 Îngerii lui Charlie (s) ■ 15,00 Arabella Kiesbauer (show) ■ 16,00 Dynasty (s) ■ 16,55 Mica noastră fermă (s) ■ 17,55 Desene animate ■ 19,35 Alf (s) 3 20,00 Familia de gheaţă (s) ■ 21,15 Karate Tiger (f.a. SUA/Hong Kong, 1986), cu J.C. van Dame ■ 23,00 Magazinul de luni ■ 0,05 Hangfire (f.a. SUA, 1990) ■ 1,55 Midnight Caller (s/r) ■ 2,55 Arabella Kiesbauer (s/r) ■ 3,55 O agentă inimoasă (s/r) ■ 4,50 Reluări seriale.

MTV

SÎMBĂTĂ, 31 decembrie 9,00 Sîmbătă dansantă cu Simone, Marusha, Urban Cookie Collective, George Clinton, Galliano ■ 11,00 Most Wanted: cele mai nereuşite faze '94 ■ 11,30 Zig & Zag Show ■ 12,00 Marele ecran, cu Pip Dann ■ 12,30 Topul britanic, cu L. l'Anson ■ 14,30 Sîmbătă dansantă cu Simone şi invitaţii săi ■ 18,00 Muzică de dans, cu Simone ■ 19,00 Marele ecran, cu Pip Dann ■ 20,00 MTV's European Top 20 ■ 22,00 Arrested Development unplugged ■ 23,00 Muzică soul, cu Lisa l'Anson ■ 0,00 Toată noaptea e chef: 6 ore de muzică non-stop de la hip-hop la jazz-rap.

DUMINICĂ, 1 ianuarie ■ 9,00 Duminică "Soul", cu Lisa l'Anson şi invitaţii ei ■ 11,10 Ştiri MTV - ediţie specială ■ 12,00 Marele ecran, cu Pip Dann ■ 12,30 MTV's European Top 20 ■ 14,30 Sport la MTV, cu Dan Cortese ■ 15,00 Duminică "Soul", cu L. l'Anson şi vedete ale genului ■ 18,00 Ştiri MTV - ediţie specială ■ 19,00 Lumea reală (3) ■ 19,30 MTV Top 20, cu D. Fuentes ■ 21,30 Fraţii Grunt (d.a.) ■ 22,00 120 de minute, cu M. Hunt ■ 0,00 Beavis & Butt-head ■ 0,30 Headbanger's Ball. Noutăţi din muzica heavy, cu Vanessa Warwick ■ 3,00 Hugo ■ 4,00 Nocturna video.

LUNI, 2 ianuarie 7,00 Matinal, cu Maria ■ 8,30 Dans în aer liber, cu Eric ■ 10,00 Ingo ■ [illegible] 13,00 Muzică soul, cu L. l'Anson ■ 14,00 Bruce Springsteen unplugged ■ 15,00 Mix-ul după-amiezii ■ 17,30 Coca Cola Report ■ 17,45 [illegible] cinematografice ■ 18,15 3 din 1 ■ 18,30 Dial MTV, cu Simone ■ 19,00 Topul britanic, cu L. l'Anson ■ 21,00 Bruce Springsteen plugged! ■ 23,00 Lumea reală (3) ■ 23,30 Beavis & Butt-head (d.a.) ■ 0,15 MTV la cinema (r) ■ 0,45 3 din 1 (r) ■ 1,00 Sfîrşitul? cu Davina & Hugo ■ 3,00 Muzică soul, cu Lisa l'Anson ■ 4,00 Dans în aer liber, cu Eric.

EUROSPORT

SÎMBĂTĂ, 31 decembrie 9,30 Aerobic ■ 10,00 Ski. Cupa Mondială, Meribel. Slalom feminin (r) ■ 11,00 Ski. Turneul Celor Patru Trambuline, Oberstdorf. Manşa 1 (r) ■ 12,00 Auto. Avanpremieră Granada - Dakar (r) ■ 13,00 Box. Categoria grea: L. Donald - D. Murphy ■ 14,00 Ski alpin; magazin ■ 15,00 J.O. Lillehammer '94 (r) ■ 17,00 Dansuri latine C.E. (r) ■ 18,00 Dansuri latine C.M. (r) ■ 19,00 Patinaj artistic. Gala de la Oberstdorf (d) ■ 21,30 Dansuri sportive Paris (r) ■ 22,30 Dans Rock'n Roll, Bielfeld (r) ■ 23,30 Happy New Year. Selecţia specială oferită de Eurosport ■ 1,00 Dansuri latine. C.E. ale profesioniştilor, Olanda ■ 2,00 Dansuri latine C.M. (r).

DUMINICĂ, 1 ianuarie 9,30 Patinaj artistic Oberstdorf (r) ■ 11,30 Happy New Year. Selecţie specială oferită de Eurosport ■ 13,00 Box. Meciuri internaţionale ■ 14,00 Wrestling. World Superstars of Wrestling ■ 15,00 Ski. Turneul Celor Patru Trambuline, Garmish Partenkirchen, (înreg.) ■ 17,00 Patinaj artistic. Gala de la Oberstdorf (r) ■ 18,00 Dansuri standard. CM, Oslo ■ 19,00 Ski. Turneul Celor Patru Trambuline (r) ■ 20,00 Wrestling. World Superstars of Wrestling ■ 21,00 Eurosport News. Selecţiuni 1994 - ştirile anului ■ 22,30 Auto. Granada - Dakar (rez.) ■ 23,00 Box. Meciuri internaţionale ■ 0,00 Wrestling ■ 1,00 Snooker. Openul Belgiei (r).

LUNI, 2 ianuarie 9,30 Auto. Granada - Dakar (r) ■ 10,00 Călărie. Pulsar Grand Prix ■ 11,00 Ski. Turneul celor Patru Trambuline, Gramish Partenkirchen (r) ■ 12,00 Haltere. CM feminin de la Istanbul (r) ■ 13,00 Auto. Granada - Dakar (r) ■ 13,30 Auto. Formula 1, 1994 (r) ■ 15,30 Karting. Elf Master Indoor de la Paris-Bercy (selecţiuni) ■ 16,30 Moto. CM Superbikes '94 (r) ■ 17,30 Auto. NASCAR Series: Goody's 500 Martinsville ■ 18,30 Auto. Indycar 1994 (r) ■ 20,30 Buletin de ştiri 1 ■ 21,00 Lumea vitezei. Magazinul sporturilor cu motor ■ 23,00 Fotbal. Eurogoluri ■ 0,30 Box. Meciuri internaţionale ■ 1,30 Golf "Dunlop" Open de la Myazaki, Japonia ■ 2,30 Buletin de ştiri 2.

EUROPA NOVA

Programul pentru zilele de 31 decembrie, 1 şi 2 ianuarie îl puteţi citi în pagina 8A sau Monitorul TV.

MARŢI, 3 ianuarie 10,00 Deschiderea programului de dimineaţă ■ 10,05 Mati Nova. Emisiune-magazin ■ 11,00 Lumea la microscop ■ 12,00 Infonova ■ 12,10 Film: "Preţul trecutului" (r) ■ 13,35 Country music ■ 14,00 Închiderea programului de dimineaţă ■ 17,00 Deschiderea programului ■ 17,05 Conexiuni economice. Redactor Nucu Florea ■ 17,30 Intermeridian: Olanda ■ 18,15 TV Shop ■ 18,35 Desene animate ■ 19,00 Infonova ■ 19,35 Reporter Europa Nova ■ 20,00 Videoclip '94 ■ 20,30 "În căutarea camerei de chihlimbar" - documentar (ultima parte) ■ 21,00 Film: "FBI - Operaţiunea Pisică" (prod. SUA; regia Robert Stevenson; cu Hayley Milles; Dean Jones) ■ 22,30 Infonova ■ 22,40 Caruselul umorului (r) ■ 0,30 Închiderea programului.

TVR IAŞI

Programul pentru zilele de 31 decembrie, 1 şi 2 ianuarie îl puteţi citi în pagina 8A sau Monitorul TV.

MARŢI, 3 ianuarie Pr.I, orele 14,10-15,05, Est Meridian Magazin Note, ştiri şi reportaje din Moldova ■ Accente: Aprovizionarea populaţiei în perioada de iarnă - o problemă rezolvată? ■ Memoria locurilor - Gh. Asachi la Iaşi ■ Trimbulinzii. Drumurile vacanţei ■ Videoclipul emisiunii. Redactori: Cristina Puiu, Andreea Marin.

MUZEUL LITERATURII ROMÂNE

■ Muzeul Literaturii Române organizează astăzi, ora 10,00, la Bojdeuca "Ion Creangă", din Ţicău, comemorarea a 105 ani de la moartea marelui prozator.

■ Muzeul Literaturii Române, în colaborare cu Parohia "40 de Mucenici", organizează luni, 2 ianuarie 1995, la mormîntul lui Ion Creangă, slujba de pomenire prilejuită de împlinirea a 105 ani de la moartea scriitorului.

FARMACII DE GARDĂ

Farmacia nr. 2 Piaţa Unirii (tel. 116029).

SPITALE DE GARDĂ

SÎMBĂTĂ, 31 decembrie - Spitalul "Spiridon" (tel. 142730): Clinica a III-a Medicală; Spitalul de Urgenţă (tel. 140690); **Maternitatea "Elena Doamna"** (tel. 210390/210394/210392).

DUMINICĂ, 1 ianuarie - Spitalul "Spiridon" (tel. 142730): Clinica a II-a Medicală; Clinica I Chirurgie; **Maternitatea "Cuza Vodă"** (tel. 143320).

LUNI, 2 ianuarie - Spitalul "Parhon" (tel. 140337): Clinica a IV-a Medicală, Clinica a II-a Chirurgie, Clinica a II-a Obstetrică.

MARŢI, 3 ianuarie - Spitalul "Spiridon" (tel. 142730): Clinica I Medicală, Clinica a III-a Chirurgie; **Maternitatea "Cuza Vodă"** (tel. 143320).

CINEMATOGRAFE

■ **Cinematograful "Victoria"** (Telefon: 112502); 30.XII 1994 - 5.I.1995, orele: 9,00; 11,00; 13,00; 15,00; 17,00; 19,00 - Ecran de vacanţă: ***"O răpire cu bucluc"***. Producţie SUA, 1994. Comedie, cu Joe Montegna şi Lara Flynn Boyle. Regia Patrick Read Johnson. Premieră.

■ **Cinematograful "Republica"** (Telefon: 114327); 30.XII. 1994 - 5.I. 1995, orele: 9,00; 11,00; 13,00; 15,00; 17,00; 19,00: ***"De unul singur"***. Producţie SUA, 1994. Thriller, cu Michael Dudikoff. Premieră.

■ **Cinematograful "Copou"** (Telefon: 145738) 30.XII. 1994 - 5.I. 1995, orele: 9,00, 11,30; 14,00; 16,30; 19,00: ***"Maverick"***. Producţie SUA, 1994. Comedie-western, cu Mel Gibson.

■ **Cinematograful "Dacia"** (Telefon: 164740) 30.XII. 1994 - 5.I. 1995, orele 9,00; 11,00; 13,00; 15,00 - Ecran de vacanţă: ***"Ascunde-te, puştiule!"***. Coproducţie Australia-SUA, 1982. Thriller psihologic, cu Rod Taylor. Premieră. 30.XII. 1994 - 5.I. 1995, orele 17,00; 19,00: ***"Obiect sexual"***. Producţie Italia, 1990. Film erotic în regia lui Bob Singer. (Interzis spectatorilor sub 16 ani).

La Mulţi Ani!

PC AMI
COMPUTERS COMPANY
UREAZĂ TUTUROR UN AN NOU FERICIT, SĂNĂTATE, BUCURII, ŞI TOT CE-ŞI DORESC!
Cadourile noastre pentru Dumneavoastră?
CALCULATOARE [illegible]
IMPRIMANTE & CONSUMABILE
EPSON, SEIKOSHA
Contactaţi-ne şi NU VEŢI [illegible]
B-dul Copou nr. 4 Etajul 1
Tel/Fax: 032/144718
Telefon: 032/211745

SC E.M.I. SRL
urează tuturor clienţilor, colaboratorilor şi prietenilor firmei un
An nou fericit, îmbelşugat şi un călduros
LA MULŢI ANI!

DECORA
urează tuturor clienţilor, colaboratorilor, prietenilor şi salariaţilor firmei,
Sărbători fericite cu ocazia Anului Nou!
Un gînd bun şi împlinirea tuturor dorinţelor pentru seara de Revelion!
LA MULŢI ANI!

PRINT COLOR SRL
Societate Mixtă Româno-Italiană
Str. Săvescu nr. 3, tel. 114718, fax 117631
produce pentru dvs.
material publicitar:
- autocolante din PVC şi hîrtie
- termocolante
- foi cu antet
- cărţi de vizită
- legitimaţii plastifiate
- sigle
- etichete
- prospecte
- coperţi
- calendare
- imprimări: pixuri, brichete
- firme luminoase

PROGRAMUL Î TORILO

SÎMBĂTĂ, 31 decembrie 1994

TVR 1

12,00 Mîine anul se-nnoiește! Surprize oferite de Redacția "Calendar" ■ 13,00 În lumea basmelor. Robin Hood jr. În rolul principal Mihai Gruia Sandu. Imaginea Traian Popescu. Redactor Cristina Nistor. Regia artistică Radu Popovici ■ 14,00 Actualități ■ **14,10 Desene animate: Aventuri în epoca de piatră; Școala drăcușorilor** ■ 15,10 Paradisul recuperat. Documentar despre artă și arhitectură (TVE). Redactor Constantin Negoiță ■ **15,40 Film serial: Serviciul Secret** ■ 16,10 Moda pe meridiane. Redactor Bogdan Stănescu ■ **16,40 Anul sportiv 1994. Retrospectivă: handbal feminin și masculin.** Emisiune de Radu Naum și Cosmin Băleanu ■ 17,40 Bucuriile iernii. Participă: formațiile artistice ale Palatului Național al Copiilor și Ansamblul folcloric de copii "Balada dornelor" din Vatra Dornei, sub egida filialei "Gnomes'Land" (Suceava). Prezintă: Angela Similea și fetița Ana Maria Bogdana Necolau. Realizator Nadina Rudeanu ■ **18,10 Film serial: Beverly Hills, 90210** ■ 19,00 Ziua TVR. Teatrul micului ecran. Emisiune de Ioana Prodan și Constantin Paraschivescu ■ 20,00 Actualități. Buletin meteo ■ **20,30 Desene animate: Tom și Jerry** ■ 21,00 Un Revelion pentru mici și... mari. Spectacol muzical-distractiv cu participarea formației "Allegretto" de la Palatul Național al Copiilor și a vedetelor din emisiunile pentru copii. Regia Luminița Dumitrescu. Realizator Liana Sândulescu ■ 22,00 Mesajul de Anul Nou al președintelui României, Ion Iliescu ■ 22,15 Plugușorul la români. Realizatori: Niculina Merceanu, Vlad Bîtcă ■ **22,30 Revelion TV - 1995.**

TVR 2

12,00 Mîine anul se-nnoiește! ■ 13,00 În lumea basmelor ■ 14,00 Actualități ■ 14,10 Est Meridian magazin de sfîrșit de săptămînă. Program al Studioului TVR din Iași ■ **16,00 Desene animate: Cocotte minute (CFI)** ■ **16,30 Film serial: Fiicele doctorului** (Brazilia), ep. 10 ■ 17,00 Spectacol de varietăți. Recital "Roxette"; Muzică rock cu: Gary Glitter, Mary-Chapin Carpanter, Kathy Mattea; Muzică country cu Waylon Jennings; Muzică de jazz cu: Lee Ritenour, Dave Grusin, Dave Valentin, Diane Schuur, Ivan Lins, Phil Perry, Carlos Vega, Larry Williams, Abraham Laboriel (selecțiuni din emisiunile primite de la Worldnet și NBC Super Channel). Redactor Cicerone Grigorescu ■ **18,10 Film artistic: Călătorie la Bountiful** (SUA, 1985). Cu: Geraldine Page, John Heard, Carlin Glynn. Regia Peter Masterson. Redactor Mircea Dan Duță ■ 20,00, Actualități ■ **20,30 Desene animate: Tom și Jerry** ■ 21,00 Un revelion pentru mici și mari ■ 22,00 Mesajul de Anul Nou al președintelui României, Ion Iliescu ■ 22,15 Plugușorul la români. Realizatori: Niculina Merceanu, Vlad Bîtcă ■ **22,30 Sărbătoarea e în toi chiar și pe programul 2!**

TVR Iași

Pr.II, orele 14,10-16,00: Est Meridian Magazin de sfîrșit de săptămînă - Plugușorul ■ Gînduri la cumpăna dintre ani ■ Muzică de petrecere ■ Umor ■ Obiceiuri folclorice strămoșești ■ Ce așteptați de la noul an? ■ Video Jazz show - Jazz Pop cu cvartetul Rod Rodney ■ Desene animate ■ Muzică populară ■ Fragment din Concertul de Anul Nou, susținut de Filarmonica "Moldova" din Iași. Realizatori: Iulia Obreja, Ion Moraru.

TELEM Iași

7,00 S 'Tele 'M (magazin matinal de informații, muzică, desene animate, divertisment) ■ **8,00 Film artistic: "Luptătorul de karate"** (arte marțiale). Cu: Jarred Martin, Janet Agren. Un film de karate dedicat tuturor iubitorilor acestui sport ■ **9,30 Publicitate și muzică** ■ **9,45 Desene animate** ■ **10,00 Film artistic: "Îndrăgostitul"** (comedie). Regia Pierre Etaix. Cu: Pierre Etaix, Karin Vessely. Filmul relatează aventurile unui tînăr care încearcă să se însoare ■ 11,20 Avanpremiera Revelion Tele 'M ■ **12,00 Film artistic: "Cel mai mare spectacol din lume"** (divertisment). Regia Cecil B. De Mille. Cu James Stewart, Charlton Heston. Oscar pentru cel mai bun scenariu și cea mai bună imagine ■ 13,45 Publicitate și muzică ■ **14,00 Film artistic: "Drumul oaselor".** Regia Doru Năstase. Cu: Florin Piersic, Marga Barbu, Ion Marinescu, Iurie Darie, Ernest Maftei. Film de aventuri, a cărui acțiune se desfășoară în preajma anului 1848, în perioada premergătoare Revoluției ■ **16,00 Film artistic: "Laleaua neagră"** (aventuri). Regia Christian Jacques. Cu Alain Delon, Virna Lisi. Un nobil, bun spadasin, luptă pentru dreptatea celor mulți ■ **17,30 Film artistic: "Pantera roz lovește din nou"** (comedie). Regia Blake Edwards. Cu: Peter Sellers, Herbert Lom ■ **19,15 Film artistic: "Spioni, minciuni și coapse goale"** (comedie). Regia James Frawley. Cu Harry Anderson, Ed Begley Jr. Cît de ușor se poate transforma o viață normală într-o aventură fără sfîrșit ■ 20,45 Videoclipuri muzicale ■ **21,00 Revelion Tele 'M!** Fiți alături de noi în ultima noapte a anului și nu veți regreta. Ce veți putea urmări? Un program de divertisment, flash-uri inedite, dedicații muzicale în direct, pe care le puteți oferi celor dragi, sunînd atunci la 143217, urători la Tele 'M și... multe, multe surprize pentru cea mai frumoasă noapte a anului.

EUROPA NOVA Iași

17,00 Deschiderea programului ■ 17,05 Lumea filmului - "Muzica filmelor". Redactor Irina Dăscălescu ■ 17,25 Joc baroc - ediție specială ■ 18,25 TV Shop ■ **18,35 Desene animate** ■ 19,00 Infonova ■ 19,35 Videoclipul... tranziției (1994-1995) ■ **20,30 Film artistic: "Prețul trecutului"** (prod. SUA; regia Mimi Leder; cu Pamela Reed, Dwight Schultz) ■ 22,00 Infonova veselă ■ **22,20 Revelion '95:** Surprize; Umor, muzică, iluzionism; Film: "Goana după aur" (prod. SUA; regia Charlie Chaplin; cu: Charlie Chaplin, Mack Swain); Marele concurs al Revelionului ■ 6,00 Închiderea programului.

DUMINICĂ, 1 ia

TVR 1

9,00 Desene animate ■ **9,30 Film serial pentru copii: Fantastica familie Mellop** (Australia, 1992), ep. 16 ■ 10,00 Povestiri de neuitat cu Marian Rîlea și grupul de copii "Abracadabra". Imaginea Florin Țolaș. Realizator Ruxandra Ion ■ 11,00 Lumină din lumină. Catehism ortodox la început de an: Sfîntul Vasile cel Mare. Invitatul emisiunii dr. Daniel Ciobotea, Mitropolitul Moldovei și Bucovinei; Viața bisericească și dinamismul social. Redactor Haralambie Bîrzan ■ 12,00 Din albumul celor mai frumoase melodii populare ■ 13,00 Actualități ■ **13,15 Concertul de Anul Nou de la Viena.** Filarmonica din Viena și trupa de balet a Operei de Stat. Dirijor Zubin Mehta ■ **14,35 Videomagazin de Anul Nou.** Refrene de ieri și de azi. Desene animate... "asezonate"; Urări muzicale de Anul Nou; Concursul cu premii al emisiunii (bancuri, snoave, calambururi); Top muzical internațional; Surprize; Film serial: Treptat-treptat; Selecțiuni din programul de Revelion, dar și pagini de umor inedite; Dedicații muzicale. Redactori: Ana Potra, Daniela Mitache. Realizator Eugen Dumitru ■ **17,25 Anul sportiv 1994. Retrospectiva turneului final al Campionatului Mondial de Fotbal din SUA. Ep. 1.** Emisiune de Cristian Țopescu și Sorin Hobana ■ 18,10 Serial SF: Star Trek - Generația următoare. Producție SUA, ep. 56: "Prețul" ■ 19,10 Robingo. ■ 19,55 Publicitate ■ 20,00 Actualități. Agenda europeană. Buletin meteo ■ 20,40 Publicitate ■ **20,45 Film artistic: Dinastia: Reunirea familiei** (SUA, 1991). Premieră pe țară. . Partea I ■ 22,15 Invitație la varietăți. Astă-seară ne distrăm în... familie! Redactor Narcisa Manoliu. Emisiune de Titus Munteanu ■ 23,15 Actualități ■ 23,30 Dacă doriți să revedeți... Selecțiuni din programul de Revelion ■ 0,30 Video-discoteca '95. ■ 1,30 Închiderea programului.

TVR 2

9,00 Desene animate ■ **9,30 Film serial pentru copii** ■ 10,00 Povestiri de neuitat ■ 11,00 Lumină din lumină ■ 12,00 Din albumul celor mai frumoase melodii populare ■ 13,00 Actualități ■ **13,15 Film serial Dr. Quinn** (r) (SUA, 1992) ■ 14,10 Avanpremieră ■ **14,15 Film artistic: Secretul lui Bachus** (România, 1984) ■ **16,05 Desene animate: Cocotte minute (CFI)** ■ **16,35 Film serial: Fiicele doctorului** (Brazilia), ep. 11 ■ 17,05 Cuba, între tradiție și modernism. Redactor Cornelia Bîrsan ■ 17,20 Dacă doriți să revedeți... Selecțiuni din programul de Revelion ■ 20,00 Actualități ■ 20,35 Moda pe meridiane. Franța - regina neîncoronată a modei (NBC Super Channel). Redactor Bogdan Stănescu ■ 21,00 Spectacol de divertisment. Recital Patrick Bruel; Frumusețe și eleganță feminină; Ritmuri muzicale cu formațiile: "Alabama", "The Sawyer Brown Band", "The Catlin Brothers"; În arena circului; Muzică rock cu Gary Morris și formația GMO, Don Williams și Danny Flowers cu formația "The Scratehband", Steve Wariner (selecțiuni din emisiunile primite de la Worldnet USIA și CFI). Redactori: Bogdan Stănescu, Cicerone Grigorescu ■ **22,40 Film serial: Santa Barbara (SUA), ep. 74** ■ **23,25 Film artistic (r): Identificarea unei femei** (Italia, 1982). Regia Michelangelo Antonioni ■ 1,30 Închiderea programului.

TELEM Iași

7,00 Film artistic: "Toate mi se întîmplă numai mie" (acțiune, comedie). Un film deconectant, special pentru ca dumneavoastră să începeți noul an într-o dispoziție cît mai bună, împreună, bineînțeles, cu inegalabilul Bud Spencer ■ 8,40 Muzică și umor la început de an ■ **9,00 Film artistic: "Fără scăpare"** (aventuri). Regia Richard Lang. Cu David Jansen, Stephanie Powers. David Jansen joacă rolul unui soț care vrea să pună mîna pe banii zgîrcitei sale soții și să scape de detectivul pe care acesta l-a pus pe urmele lui ■ 10,40 Umor Tele 'M ■ **11,15 Film artistic: "Cascadoarea"** (comedie). Regia Claude Zidi. Cu Raquel Welch, Jean Paul Belmondo ■ 12,45 Publicitate și muzică ■ 13,00 Concert - Corul Madrigal în Italia ■ **13,30 Film artistic: "Aventurile navei** L[illegible] Ra[illegible] croazi[illegible] distrugerea de [illegible] egocentric, care înțelege să îndeplinească astfel o vendeta ■ 15,10 Music Box ■ **16,00 Film artistic: "Atentatul"** . Regia Yves Brisset. Cu: Michel Piccoli, Jean-Louis Trintingnant. Scenariul acestui film se inspiră din cazul Ben Barca, lider al mișcării de eliberare din Algeria, care a fost atras la Paris pentru a fi omorît ■ 17,55 Umor Tele 'M ■ **18,05 Film artistic: "Cele două fețe ale domnului Go"** (thriller). Regia Burgess Meredith. Cu: Jeff Bridges, James Mason. Un lucrător CIA trebuie să recupereze planurile furate ale unui sistem de apărare ■ 19,35 Muzică cu Ion Suruceanu ■ **20,00 Desene animate** ■ **20,30 Film artistic: "Casino" - partea I.** Regia Con Chaffey. Cu: Mike Connors, Gene Evans. Mike Connors, pe care telespectatorii îl cunosc din serialul "Mannix", interpretează rolul unui proprietar de hotel în care se învîrtește o lume ciudată, obsedată de bani obținuți pe căi necurate ■ **21,30 Film artistic: "Good Bye, Norma Jane".** Regia Larry Buchanan. Cu: Misty Rowe, Terence Locke. Un film surpriză, pentru o duminică seara cît mai plăcută ■ 23,30 Închiderea emisiei.

EUROPA NOVA Iași

14,00 Deschiderea programului ■ 14,05 Caruselul umorului. Din cuprins: Lumea circului; Circul lumii; Muzică; Desene animate; De la Tisa la... Tamisa - umorul la el acasă ■ 16,00 Infonova veselă ■ 16,10 Caruselul cu răvașe: Mesaje la început de an; De prin lume adunate; Muzică; Lumea într-un spot... publicitar; Circul dincolo de arenă ■ 18,20 TV Shop ■ **18,30 Desene animate** ■ 19,00 Infonova ■ 19,35 Video-clipul... tranziției ('94-'95) ■ **20,30 Film: "Acuzată pe nedrept"** (prod. SUA; regia Noel Nosseck; cu Lisa Hartman Black, Christopher Meloni) ■ 22,00 Magazin sportiv ■ **22,30 Film: "Frankie și Johnny"** (prod. SUA; regia Frederick de Cordoba; cu Elvis Presley, Donna Douglas) ■ 0,00 Închiderea programului.

LUNI, 2 ia uarie 1995

TVR 1

9,00 Gala Tip-Top, Mini-Top, 1994. Regia Matei Firică. Realizator Oana Ionescu ■ **10,20 Film serial: La "Îngerul păzitor"** (Franța). Premieră pe țară. Cu: Jean-Claude Barbier, Florence Darel, Philippe Brizard, Carol Styczen, Michael Lachkeur, Pierre Deny, Maud Rayer. Regia Robert Rea. Episodul 1 ■ 10,50 Dacă doriți să revedeți... Selecțiuni din programul de Revelion ■ **11,30 Film artistic: Angelica și regele** (Franța-Germania-Italia). ■ 13,10 Din albumul celor mai frumoase melodii populare, cu: Maria Ciobanu, Sofia Vicoveanca, Floarea Calotă, Nicolae Furdui-Iancu, Mioara Velicu, Viorica Flintașu, Elena Roizen, Gavril Prunoiu, Petre Săbădeanu, Liviu Vasilică, Olga Stănescu, Elisabeta Turcu, Vasilica Dinu, Mariana Ionescu, Elena Jurgescu-Todi, Valeria Peter Predescu, Cornelia Ardelean, Nineta Popa, Romeo Văduva, Radu Potoran, formația "Crai Nou", din Alba Iulia, orchestra "Paraschiv Oprea" și ansamblul "Ciocîrlia". Au colaborat: Elise Stan și Mariana Tănase Marin. Regia muzicală Alexandra Cepraga; regia de studio Viorel Gimiga; director imagine Constantin Manoilă; scenografia Aurelia Ticulescu; regia de montaj Iolanda Miricioiu. Realizator Marioara Murărescu ■ **14,00 Actualități** ■ 14,10 Video-magazin: vedete, opinii, momente artistice; Selecție din edițiile emisiunii "De la egal la egal, amical" din anul 1994; Desene animate ■ Top muzical internațional; Umor britanic; Filmoteca "monștrilor sacri"; Dedicații muzicale; Film serial: Treptat-treptat; Dacă doriți să revedeți; Muzică ușoară românească. Emisiune de Eugen Dumitru și Ștefan Mărăscu ■ 17,00 Emisiune în limba maghiară: Știri; Obiceiuri populare de iarnă. Montaj muzical-distractiv ■ **18,30 Desene animate : Legenda lui Zorro** ■ 19,00 Anul sportiv 1994. Retrospectivă: turneul final al Campionatului Mondial de fotbal din SUA (2). Emisiune de Cristian Țopescu și Sorin Hobana ■ 19,30 Film serial pentru tineret: Fata și băieții (Franța). Redactor Roxana Ene ■ **20,00 Actualități. Buletin meteo. Sport** ■ 20,40 Publicitate ■ **20,45 Film artistic: Dinastia: Reunirea familiei** (SUA, 1991). Premieră pe țară. Cu John Forsythe, Linda Evans, Joan Collins, Emma Samms, Jeroen Krabbe. Regia Irving Moore. Ultima parte ■ 22,15 Tragerea Loto special 6/49 și Noroc a Revelionului ■ 22,25 Dacă doriți să revedeți... Selecțiuni din programul de Revelion ■ **23,25 Actualități** ■ 23,45 Video-discoteca '95. Cu: Silvia Dumitrescu, Corina Dogaru, Cristina Andrei, Aurelian Temișan, Doru Tufiș, Daniel Robu, "Șue Paparude", baletul "Cabaret Melody" - coregrafia Alin Șuteu - și compania de dans modern "Contemp" - coregrafia Adina Cezar. Regia artistică Doina Anastasiu. Realizator Mariana Șoitu ■ 0,15 MTV. Greatest Hits ■ 0,45 Închiderea programului.

TVR 2

9,00 Gala Tip-Top, Mini-Top 1994 ■ 10,20 Film serial ■ 10,50 Dacă doriți să revedeți... ■ **11,30 Film artistic** ■ 13,10 Din albumul celor mai frumoase melodii populare ■ **14,00 Actualități** ■ 14,10 Film artistic: Liceenii Rock 'N'Roll (România, 1991). Reluare tv. Cu: Tamara Buciuceanu-Botez, Ștefan Bănică jr., Oana Sîrbu, Mihai Constantin, Cesonia Postelnicu, Adrian Vîlcu, Cătălin Păduraru, Dan Cociș, Rodica Mureșan, Eusebiu Ștefănescu, Gheorghe Șimonca, Mihai Mereuță. Scenariul George Șovu. Regia Nicolae Corjos ■ 15,50 Videoclipuri ■ 16,00 Desene animate: Cocotte Minute (CFI) ■ **16,30 Film serial: Fiicele doctorului** (Brazilia). Episodul 12 ■ 17,00 Concert Rock, cu Joe Cocker (CFI). Redactor Irina Stănescu ■ 17,40 Film serial: Mala mujer. Episodul 122. Redactor Gabriel Bugnar ■ 18,30 Serata TV la început de an. Realizator Iosif Șava ■ **20,00 Actualități** ■ 20,40 Ritmuri muzicale, cu: Pascal Sevran, Julie Brocca și invitații lor (CFI). Redactor Cicerone Grigorescu ■ 21,00 TVM. Mesager ■ 21,30 Varietăți muzicale. Formațiile "Scorpions", "Quintetul Jackie McLean", "Restless Heart" (Worldnet USIA); Recital Michael Bolton (Super Channel). Redactor Horațiu Grigorescu ■ **22,15 Film serial: Santa Barbara** (SUA). Episodul 74. Redactor Cecilia Sîrbu ■ 23,00 Făuritorii de frumos:
Gianni Versace (NBC
Channel). Redactor B
Stănescu ■ 23,30 Variet
nu ați văzut? Momente
cu prezentatori TV (NBC
Channel); Actori pe scen
cale: Brigitte Bardot; În
circului (CFI); Muzi
formațiile: "Neville Bro
"The Treme Brass Band
Rebirth Brass Band" (W
USIA). Redactori: T
Pașca, Zeno Rădulescu
Închiderea programului.

TEL
Ia

7,00 L'Tele 'M (magazi
nal de informații, m
desene animate, diverti
■ **8,00 Film artistic: "L**
drum spre casă" (d
Regia Richard Pearc
Sissy Spacek, W
Goldberg. Film anti-
despre emanciparea n
într-un stat american, î
1955 ■ 9,40 Muzică,
publicitate ■ 10,00 Obs
București ■ **11,00 D**
animate ■ **11,30 Film**
tic: "Următorul". Cu
Connery, Cornelia Sha
femeie tînără și frumoa
profesie ucigaș plăt
îndrăgostește de
ambasador, următoarea
timă ■ 13,15 Concert:
Clayderman la Bucu
14,45 Desene anim
15,00 Film artistic: "J
(comedie). Regia F
Veber. Cu: Pierre Ri
Michel Bouquet. Sim
Pierre Richard este ob
se angajeze drept part
joacă pentru copilul un
nar ■ 16,20 Publici
16,30 Music Show ■
Documentar Worldnet
Film artistic: "Prof
distrat" (comedie).
Robert Stevenson. C
Mac Murray, Nancy
Filmul este o come
adevărat trăznită, des
profesor care inventea
de gumă ce îi permit să
■ 19,30 Muzică cu
Ciolacu ■ **20,00 Dese**
mate ■ **20,30 Film a**
"Casino" - partea a
21,30 Film artistic: "
visurilor". Regia Phi
Robinson. Cu: Kevin C
Amy Madigan. Nu p
ocazia să urmăriți un
adevărat deosebit ■
Închiderea emisiei.

REVELION 1995

Din programul special de Revelion al TVR 1 vă recomandăm:

■ Ora 22,45 Școala vedetelor: Tele-spectacol muzical distractiv cu 20 de tinere debutante care cîntă, dansează și inventează glume și învață în această seară să urce sau... să cadă pe scara gloriei sub privirea unui juriu original! Realizator Titus Munteanu ■ Ora 23,35 De-ale Revelionului. Serial umoristic (partea I): "Un revelion intim", cu: Rodica Popescu-Bitănescu, Tudorel Filimon și Mihai Perșa; realizator Dan Mihăescu. Partea a II-a: "Ucenicul lui Don Juan", cu: Vasile Muraru și Nae Lăzărescu. Alături de cei doi aventurieri se află Diana Dumbravă și Gioni Dumitriu (ora 0,25); "Eu nu fac politică!" declară Tamara Buciuceanu-Botez într-un cuplet muzical; "Meciul de la nuntă", tele-comedie de Dan Mihăiescu, cu: Dem Rădulescu, Cornel Vulpe, Cristina Stamate, Florina Luican, Monica Roman, Felicia Dobre; Partea a III-a: "Experiment de parapsihologie", în care Vasile Muraru va face înconjurul lumii în 80 de... clipe vesele. Sponsorul călătoriei, marele mag - paranormalul Nae Lăzărescu. Realizator Dan Mihăescu (ora 2,00); Partea a IV-a: "De vorbă cu Lenin", participă Vladimir Ilici Lăzărescu și soldatul de gardă Vasile Muraru. Realizator Dan Mihăescu (ora 2,35) ■ Ora 23,40 VIP-uri printre zîmbete (partea I); partea a II-a la ora 1,35 ■ Ora 1,05 Balul muzicii ușoare (partea I); la ora 4,00 - partea a II-a ■ Ora 3,00 Mitică la... Revelion. Tele-divertisment cu Mitică Popescu.

Ora 22,30, TVR 2: Sărbătoarea e în toi, chiar și pe programul 2

Invitație la discotecă (partea I), la ora 1,35 - partea a II-a, unde îi puteți admira pe Silvia Dumitrescu, Geanina Olaru, Cristina Andrei, Aurelian Temișan și formațiile "Antract", "Direcția V", "Voltaj", trupa de balet "Cabaret Melody", Compania de dans contemporan "Contemp". Realizator Mariana Șoitu ■ Ora 23,00 NEÎMBLÎNZITA ANGELICA. Film artistic în serial, coproducție Franța-Germania-Italia, cu: Michelle Mercier, Robert Hossein; regia: Bernard Borderie ■ Ora 23,45 MARI ȘLAGĂRE LA MTV ■ Ora 0,10 IUBEȘTE-MĂ TANDRU. Film artistic, protagonist Elvis Presley. Filmul de debut al lui Elvis Presley, în care Războiul civil, conflictele politice și povestea de dragoste se desfășoară pe fundalul vieții unei familii sudiste. Regizorul Robert D. Webb a semnat totuși western-uri de calitate și, cu "Iubește-mă tandru", chiar un western muzical. Elvis cîntă printre altele: "Let Me", "We're Gonna Move", "Poor Boy" și bineînțeles "Love Me Tender" ■ Ora 2,05 NEÎMBLÎNZITA ANGELICA. Film artistic în serial, ultima parte ■ Ora 3,15 MTV. Topul topurilor ■ Ora 3,45 SĂ RÎDEM CU JEAN CONSTANTIN ȘI PUIU CĂLINESCU ■ Ora 4,00 UNORA LE PLACE JAZZ-ul... Mihai Godoroja vă va explica diferența dintre blues și swing.

A APĂRUT

monitorul TV

Nr. 1

LEI

CUPRINDE PROGRA
NAȚIONALE, LOCALE ȘI SA

Linda E
&
Joan C
vedetele u
DINAS

Duminică, 1 ianuarie 1995
TVR1, ora 20⁰⁰

Citiți
VOCEA ROMÂNIEI
Cotidian al Guvernului

Ziarul care vă oferă informație diversă, obiectivă, completă și utilă din surse sigure și autorizate.

Cotidianul VOCEA ROMÂNIEI îl puteți găsi la chioșcurile RODIPET și difuzorii volanți din județul Iași.

Dar cel mai sigur este abonamentul pe care îl puteți face la toate oficiile poștale.

Ziarul VOCEA ROMÂNIEI cu difuzare garantată în toate județele vă oferă spațiu publicitar la tariful cel mai mic.

Relații la
tel/fax: 211.18.58 și
telefon: 211.04.37.

Monitor GLOBAL

Info Marketing și Computere
Noi tehnologii în Comunicații
Finanțe și Afaceri
Politică și Economie

Traduceri din:
- The Economist
- Business Central Europe
- Focus
- Business Week

SCHROTTER S.R.L. Iași execută pentru Dvs.:

firme luminoase
panouri publicitare
inscripționari autovehicule

cu material autocolant rezistent în mediu extern, prelucrarea grafică realizată pe calculator.

PUBLICITATEA - o investiție necesară!

Bd. Ștefan cel Mare bl. B2, tel. 113130, 116772, 117300, fax 117956

HOROSCOP

BERBEC

(21 mart. - 20 apr.):

👎 Din cauza insistențelor riscați să fiți refuzat, așa că nu insistați în plus. Chiar dacă interesul e mare, lăsați de la dvs. de data asta.

TAUR

(21 apr. - 20 mai):

👍 Prioritățile ar trebui să vă convingă să renunțați la problemele de interes minor. Jocurile au devenit din ce în ce mai complicate.

GEMENI

(21 mai - 21 iun.):

👎 Nu aveți dispoziția necesară pentru o petrecere de revelion, vă apasă problemele rămase nerezolvate. Căutați să nu-i indispuneți și pe alții.

RAC

(22 iun. - 22 iul.):

👍 Sînteți pus(ă) pe fapte mari, de abia așteptați să se facă seară. În antrenul dvs. e bine să nu faceți, totuși, nici un fel de abuzuri.

LEU

(23 iul. - 22 aug.):

✋ Nu ați scăpat de toate grijile, sînteți mai puțin comunicativ(ă) decît de obicei. Vi se pun întrebări incomode, la care nu puteți răspunde cu toată sinceritatea.

FECIOARĂ

(23 aug. - 22 sept.):

✋ Comparațiile se sprijină întotdeauna într-un singur picior. Niciodată doi oameni asemănători nu reacționează la fel într-o situație dată.

BALANȚĂ

(23 sept. - 22 oct.):

✋ Contează mult prima impresie, dar la fel de important ca după aceea să nu urmeze o decepție. Feriți-vă de un anturaj prea măgulitor.

SCORPION

(23 oct. - 21 nov.):

👍 Zeflemeaua dvs. e uneori prea răutăcioasă, mai puneți și ceva bună-voință în ea. Vă așteaptă cîteva întîlniri extrem de plăcute.

SĂGETĂTOR

(22 nov. - 21 dec.):

✋ Vă așteptați la semne speciale de solidaritate, iar lumea e mai indiferentă decît v-ați așteptat. Uneori e mai bine să faci totul de unul singur.

CAPRICORN

(22 dec. - 19 ian.):

👌 În sfîrșit, vă puteți ocu
toată liniștea de proble
personale, cele profesionale
rezolvat. Intimitatea vă aduc
tisfacții.

VĂRSĂTOR

(20 ian. - 18 febr.):

✋ Respectați cu mai m
strictețe regulile joc
fără fair-play e greu de rez
Și mai ales, renunțați la c
din "surprizele" pe ca
pregătiți.

PEȘTI

(19 febr. - 20 mart.):

👍 Reglați-vă cronome
punctualitatea este mai
sară decît oricînd. Nu vă
indus(ă) în eroare de apar
relația poate dura.

LEGENDA:

👎 - vă paște ghinionul
✋ - prudența e mama înțelepciunii
👍 - n-aveți nimic de pierd
👌 - șansa vă surîde